PROLETARI DIN TOATE ȚĂRILE, UNIȚI-VĂ !

Fotbal

Revistă săptămînală

ANUL IV
136
SÎMBĂTĂ
4 IANUARIE 1969
12 PAGINI
2 LEI

NUMELE CÎȘTIGĂTORILOR ANCHETELOR NOASTRE DE SFÎRȘIT DE AN

„CEL MAI FERICIT OM DIN LUME"
– episoade din viața lui Matt Busby –

PORTARII DIVIZIEI „A" SUB LUPĂ!

REVELIONUL 1969
BUN AUGUR PENTRU NOUL AN FOTBALISTIC!

Portarul Stan (Jiul) aprinde în noaptea de Anul Nou pomul de iarnă ca un simbol al reînnoirii speranțelor noastre, ale tuturor acelora care iubim fotbalul, în atît de mult așteptata întîlnire cu satisfacțiile.

Din campionatele JUDEȚENE

LA ÎNCHEIEREA TURULUI

DÎMBOVIȚA

O PERFORMERĂ A CUPEI PE LOCUL 8!

Inițial, în campionatul nostru județean s-au înscris 14 echipe. Însă două dintre ele (Minerul Stinga și Dinamo Caragiale) — au fost eliminate din competiție pentru mai multe neprezentări la meciurile programate. Mediocru s-a comportat în tur Muncitorul Schela Mare, echipă care face o figură frumoasă în „Cupă", eliminînd rînd pe rînd formații de categorii superioare (Rapid Plopeni, Tehnometal București, Poiana Cîmpina și Politehnica București). Subliniem, de asemenea, buna comportare a celor mai mulți dintre arbitri delegați la meciuri, remarcîndu-se în mod deosebit. Gh. Botescu (Moreni), M. Ionescu, Șt. Moisescu, I. Toma (Tîrgoviște).

M. AVANU
corespondent

CLASAMENT

1. VIITORUL FIENI	11	9	1	1	43—9	19
2. Petrolul Tîrgoviște	11	8	2	1	26—3	18
3. Turbina Doicești	11	8	1	2	22—11	17
4. Victoria Moreni	11	7	1	3	26—8	15
5. Metalul Mija	11	7	1	3	24—10	15
6. Textila Pucioasa	11	6	0	5	27—13	12
7. Aripile C.F.R. Titu	11	4	2	5	10—27	10
8. Muncitorul Schela Mare	11	4	1	6	20—20	9
9. Viitorul Pucioasa	11	3	1	7	8—20	7
10. Bradul Moroieni	11	1	2	8	11—29	4
11. Ciocanul Tîrgoviște	11	1	2	8	9—43	4
12. Automobilul Găiești	11	1	0	10	3—36	2

TELEORMAN

DUEL TR. MĂGURELE — ROȘIORI

De-abia la jumătatea turului au început să se detașeze de un pluton masiv două echipe: Electrica Tr. Măgurele și Sporting Roșiori, care au furnizat o serie de jocuri atractive și de un nivel tehnic mulțumitor. Acestea au „mers" cot la cot, iar în finalul turului, — terminat cu întîrziere — s-au clasat pe primele două locuri.

Electrica Tr. Măgurele a devenit campioană de toamnă, acumulînd 25 de puncte și un golaveraj consistent: 62—10, iar Sporting Roșiori ocupă locul secund cu 22 de puncte, dar mai are de susținut un joc restanță, ce se va disputa la primăvară. O comportare meritorie au avut și formațiile Teleormanul Troianu, Unirea Videle, Dunărea Zimnicea, C.F.R. Roșiori. În ansamblu, se poate spune că aceste formații au acordat mai multă atenție pregătirilor, au promovat jucători tineri, de perspectivă.

Către finalul turului s-au înregistrat, însă și unele absențe nemotivate, care, firește, au făcut ca întrecerile să nu se poată desfășura în condiții optime, regulamentare. Au forfaitat: Recolta Tomulești, Gloria Vitănești, Tractorul Drăgănești.

M. LERESCU
corespondent

CLASAMENT

1. ELECTRICA TR. MĂGURELE	15	12	1	2	62—10	25
2. Sporting Roșiori	14	10	2	2	37—13	22
3. Teleormanul Troianu	15	9	1	5	38—15	19
4. Unirea Videle	15	9	1	5	30—18	19
5. Dunărea Zimnicea	15	9	0	6	31—24	18
6. C.F.R. Roșiori	15	8	1	6	39—18	17
7. Progresul Smirdioasa	15	8	1	6	26—13	17
8. Recolta Segarcea Vale	15	8	1	6	26—32	17
9. Recolta Izvoarele	15	7	1	7	22—25	15
10. Recolta Mîrzănești	15	7	0	8	22—28	14
11. Secera și Ciocanul Plosca	14	6	0	8	26—33	12
12. Voința Balta Sărată	15	5	1	9	27—30	11
13. Unirea Traian	15	5	1	9	16—34	11
14. Tractorul Drăgănești	14	4	1	9	20—44	9
15. Gloria Vitănești	15	2	2	11	14—59	6
16. Recolta Tomulești	14	1	2	11	14—54	4

CARAȘ-SEVERIN

EFICACITATE...

Factorul care a decis ocuparea primului loc, după 13 etape, de către ceferiștii din Caransebeș a fost linia lor de atac (alcătuită din Kelemen, Bălan, Novacovici și Hogea — 51 de goluri), bine susținută de mijlocașii Matei și Teodorescu. Cîteva partide au fost presărate cu iregularități (Minerul Moldova Nouă — C.F.R. Caransebeș, Metalul Borșa—Metalul Oțelul roșu). Iată și pe cei mai eficaci jucători al campionatului: 1. Novacovici (C.F.R. Caransebeș) = 13 goluri 2. Dragomir (Minerul Moldova Nouă) = 10 goluri 3. Ani (Metalul Oțelul roșu) = 8 goluri.

P. ARCAN
corespondent

CLASAMENT

1. C.F.R. CARANSEBEȘ	13	11	1	1	51—13	23
2. Minerul Moldova Nouă	13	9	2	2	27—8	20
3. Foresta Zăvoi	13	9	1	3	26—14	19
4. Metalul Oțelul roșu	13	7	3	3	25—13	17
5. Nera Bozovici	13	7	1	5	18—20	15
6. Progresul Băile Herculane	13	6	2	5	22—21	14
7. Metalul Bocșa	13	5	3	5	19—17	13
8. Muncitorul Reșița	13	5	2	6	15—22	12
9. Minerul Oravița	13	4	3	6	13—14	11
10. Energia Reșița	13	4	2	7	14—23	10
11. Minerul Dognecea	13	2	5	6	14—28	9
12. Locomotiva Oravița	13	3	3	7	8—26	9
13. Siderurgistul Reșița	13	2	4	7	9—19	8
14. C.I.L. Caransebeș	13	1	0	12	9—31	2

ARGEȘ

O CONTESTAȚIE DETERMINĂ LIDERUL!

Pe parcursul desfășurării turului, cinci echipe nu s-au prezentat la cîte o etapă, fapt pentru care comisia județeană a hotărît sancționarea lor cu ULTIM AVERTISMENT. Este vorba de Progresul Domnești, Textila Cetățeni, Unirea Costești, Automobilul Cîmpulung-Muscel și Monteorul Pitești. Cauzele neprezentării lor? Lipsă de sprijin și superficialitatea cu care au lucrat birourile secțiilor de fotbal respective. În afara echipelor sancționate cu ultim avertisment pentru neprezentare, subcomisia de disciplină a mai aplicat următoarele sancțiuni: 11 avertismente pentru diferite infracțiuni; suspendări (de la 1 la 4 etape) a 6 jucători; o suspendare pe 10 luni a lui Văduva Aurel (Forestierul Stîlpeni); o suspendare pe un an a lui Diaconu Ștefan (Progresul Topoloveni), o supendare pe 2 ani a lui Acatrinei Teodor (Forestierul Stîlpeni). Partida Metalul Pitești — Progresul Curtea de Argeș, contestată, a revenit cu 3—0 echipei din Curtea de Argeș, conform unei hotărîri a F. R. Fotbal.

ILIE FEȚEANU
corespondent

CLASAMENT

1. PROGRESUL C. DE ARGEȘ	12	11	0	1	40—38	22
2. Metalul Pitești	12	10	1	1	56—10	21
3. Progresul Topoloveni	12	9	2	1	37—10	20
4. Forestierul Stîlpeni	12	7	1	4	31—26	15
5. Rapid Pitești	12	6	2	4	24—22	14
6. A. S. Armata Pitești	12	5	3	4	26—14	13
7. Textilistul Pitești	12	4	3	5	22—30	11
8. Automobilul C. Lung	12	4	2	6	19—23	10
9. Unirea Costești	12	3	2	7	14—32	8
10. Avîntul Rucăr	12	3	1	8	20—28	7
11. Textila Cetățeni	12	2	2	8	14—35	6
12. Progresul Domnești	12	2	2	8	18—42	6
13. Monteorul Pitești	12	1	1	10	5—46	3

CLUJ

RENAȘTE... DERMATA

Primele succese obținute de noua Dermata, reînființată cu doi ani în urmă, au fost consemnate în campionatul municipal Cluj pe care l-a cîștigat promovînd în „județean". Cu această denumire..., tradițională, la sfîrșitul turului campionatului județean, echipa antrenată de fostul jucător Alexandru Kallo se găsește, detașată, pe primul loc. Din 15 partide fotbaliștii de la Dermata n-au pierdut nici una, terminînd doar de trei ori la egalitate: 2—2 cu Izolatorul la Turda, 0—0 cu Vlădeasa la Huedin și 1—1 cu Unirea Cluj.

P. RADVANI
corespondent

CLASAMENT

1. DERMATA CLUJ	15	12	3	0	56—11	27
2. Cimentul Turda	15	11	1	3	33—10	23
3. Unirea Cluj	15	10	2	3	27—10	22
4. Flacăra Cluj	15	10	1	4	28—14	21
5. Locomotiva Cluj	15	9	2	4	36—23	20
6. Vlădeasa Huedin	15	8	1	6	40—18	17
7. Izolatorul Turda	15	7	3	5	24—16	17
8. Carbochim Cluj	15	6	3	6	26—28	15
9. Vulturul Mintiul G.	15	7	1	7	19—27	15
10. Caolina Aghireșu	15	3	7	5	21—27	13
11. I.O.T.C. Cluj	15	4	3	8	18—34	11
12. Politehnica Cluj	15	4	2	9	24—34	10
13. Flacăra Fizeșu	15	4	2	9	18—31	10
14. Minerul Ocna Dej	15	3	3	9	23—50	9
15. Motor I.R.A. Cluj	15	3	2	10	17—31	8
16. Minerul Căpuș	15	0	2	13	14—61	7

Celuloza Zărnești — lider de toamnă al campionatului județean Brașov. Condiții optime de pregătire, seriozitate, entuziasm, tineri promovați la timp, alături de cîțiva jucători cu experiență — iată, pe scurt, atuurile Celulozei, antrenată de **Sebastian Savu**

Note

O POVESTE HAZLIE

Un fapt neobișnuit, și oarecum hazliu, s-a petrecut la Orăștie. Arbitrii meciului Dacia—A.S. Minerul Teliuc, *după ce au fost loviți de unii spectatori mai... colerici, au mai fost nevoiți (cine știe ce s-ar fi întîmplat cu ei dacă s-ar fi opus), nici mai mult, nici mai puțin, să devină și... donatori de sînge. Așa au hotărît organizatorii meciului. Scopul? Chipurile, recolta respectivă era absolut necesară unei analize. O analiză, dar de altă natură, a efectuat însă și Comisia județeană de fotbal, diagnosticînd precis boala celor de la Dacia și acordîndu-le un... concediu de trei etape. Dacă au vrut oamenii neapărat analize!...*

NOD ÎN PAPURĂ...

La partida de Divizie C, Minerul Bălan — Medicina Tg. Mureș, *ultima echipă nu a trecut pe foaia de arbitraj doi jucători sub 18 ani, așa cum cere regulamentul. Sesizat, arbitrul* Miron Roman, *s-a dovedit foarte categoric:* „Faceți contestație la pauză..." *Contestație s-a făcut. F.R.F. răspunde prompt că jalba n-a fost taxată regulamentar. Fapt pentru care un reprezentant al Minerului Bălan se deplasează la F.R.F. Văzîndu-l, i se cer pe loc scuze (contestația era corect taxată) și i se promite că povestea va fi reanalizată. Din „minuțioasa" investigație și după serioase chibzuințe, asociația Minerul este pusă la punct.* „Contestația fiind introdusă la pauză, ați încălcat regulamentul..." *Și a fost sfătuită să-și vadă de treabă. Ceea ce a și făcut. Nedumerită însă. Adică:* cine a încălcat oare cu adevărat regulamentul, ea, asociația Minerul Bălan, sau Medicina care n-a prezentat cei doi juniori?

AȘTEPTĂM DOUĂ RĂSPUNSURI

O scrisoare din Suceava, trimisă în numele mai multor iubitori ai fotbalului din oraș. Sîntem întrebați: „Ce măsuri ar fi trebuit să ia arbitrul clujean V. Mezaroș în timpul meciului Chimia-Ceahlăul atunci cînd: a) jucătorul Goran (Chimia) a fost lovit intenționat de portarul Argeșeanu, lovitură datorită căruia a fost scos pe tușă pentru cîteva minute; b) Roșu (Chimia), singur în careul oaspeților, a fost cosit în fază clară de gol; c). cînd Mihăilescu de la Chimia a faultat grosolan, în aceeași fază, doi adversari..."

Să zicem că noi, nu cunoaștem regulamentul. Așa că așteptăm răspuns de la Cluj. În primul rînd. Și în al doilea rînd, de la observatorul federal. Pentru a... răspunde cititorilor noștri din Suceava.

5 LA 5 CU... SCHIMBUL!

Și la Calomfirești (jud. Teleorman) se joacă fotbal. Dar un fotbal mai altfel decît în alte părți: 5 la 5, cu schimbul! O nouă formulă? Nicidecum. Se joacă 5 contra 5 pentru că mai mulți nu încap pe teren. După un timp cei 10 sînt poftiți afară. Urmează alți 10. Și așa mai departe, pînă cînd vreun profesor îi ia la goană pe toți. Un profesor? Da, deoarece se joacă pe terenul de handbal al școlii. Și pentru că adevăratul teren a fost arat! Și pentru că cei care l-au arat nu s-au ținut de cuvînt (promiseseră un alt teren). Așadar cuvînt n-au! Urechi or avea? (să și le plece la doleanțele celor care vor să practice fotbalul) Dar ochi? (să citească aceste rînduri).

(După corespondențe primite de la N. Sbuchea, Coloman Bako, Constantin Ciuraru, V. Sere și Ion Moldoveanu)

Uzina „Vulcan", amfitrion. Oaspeți, după cum se vede, fotbaliștii **Jenei** (Steaua), **Gherghel i** (Dinamo) și cunoscutul cronicar sportiv **Ioan Chirilă**. Au fost trecuți în revistă peste 30 de ani din fotbalul nostru sub titulatura „De la Rudy Wetzer la Ion Pîrcălab"; au fost puse nenumărate întrebări; s-au manifestat simpatii pentru o echipă sau alta, pentru un jucător sau altul etc...

Text și foto: **N. D. Nicolae**

HOTĂRÎRI ALE COMISIILOR F. R. FOTBAL

COMISIA CENTRALĂ DE COMPETIȚII

Ședința din 17 XII 1968

1. Analizînd desfășurarea partidei din Divizia națională A, *Crișul Oradea — Vagonul Arad*, din 1.XII.1968, comisia a constatat că, în timpul desfășurării jocului, cîțiva spectatori, au aruncat în repetate rînduri cu pietre, bulgări de pămînt și bucăți de lemne în incinta terenului de joc, lovind pe unul din arbitrii de linie. Doi spectatori au sărit gardul în incinta terenului de joc, vrînd să lovească pe arbitrii de linie. Ținînd cont de faptul că asemenea incidente au mai avut loc pe stadionul din Oradea cu ocazia jocului Crișul-Progresul București din 15.IX.1968, comisia a hotărît *sancționarea secției de fotbal Crișul Oradea cu ridicarea dreptului de a organiza jocuri pe terenurile din Oradea pe timp de una etapă*. În consecință, jocul Crișul — U.T.A. din etapa XVII-a a actualului campionat va fi organizat pe un stadion din altă localitate, omologat de FRF pentru jocuri de Divizia A și care trebuie să fie situat la minimum 60 km. pe CFR distanță de Oradea.

2. Analizînd desfășurarea jocului din divizia C, *Bihoreana Marghita — Constructorul Baia Mare* din 24.XI. 1968, comisia a constatat următoarele:

— în timpul desfășurării jocului, jucătorul *Koșa Gașpar* de la Bihoreana, care era și căpitanul echipei, a protestat tot timpul la deciziile arbitrilor, i-a insultat și înjurat în modul cel mai grosolan și i-a amenințat cu bătaia;

— jucătorul *Znamencicov Gheorghe* de la Bihoreana, a protestat la deciziile arbitrilor, i-a insultat, înjurat, amenințat și îmbrîncit pe unul din arbitrii de linie:

— jucătorul *Herbert Iosif* de la Bihoreana a protestat la deciziile arbitrilor, i-a insultat, înjurat și amenințat;

— în timpul desfășurării jocului o parte din spectatori au aruncat cu pietre în incinta terenului de joc, lovind în cap destul de grav pe unul din arbitrii de linie. După terminarea jocului o parte din spectatori au pătruns în incinta terenului de joc lovind cu picioarele și pumnii pe unul din arbitrii de linie. Arbitrii nu au putut părăsi vestiarul decît mult timp după terminarea jocului și numai cu ajutorul organelor de miliție.

Față de aceste incidente deosebit de grave, comisia a hotărît:

a. *suspendarea jucătorilor Koșa Gașpar și Znamencicov Gheorghe de la Bihoreana Marghita pe timp de 6 etape;*

b. *suspendarea jucătorului Herbert Iosif de la Bihoreana Marghita pe timp de 3 etape;*

c. *sancționarea secției de fotbal Bihoreana Marghita cu ridicarea dreptului de a organiza jocuri pe terenurile din Marghita pe timp de 3 etape*. În consecință jocurile acestei echipe din organizare proprie, pe timpul sancțiunii vor fi organizate în alte localități pe terenuri omologate de FRF pentru jocurile din Divizia C, situate la minimum 60 km. pe C.F.R. distanță de Marghita;

d. *se propune C.J.E.F.S. Bihor și asociației sportive Bihoreana Marghita, să destitue din funcția de membru al biroului secției de fotbal pe tov. Kovacs Iosif, care prezent fiind în ședința comisiei, a dezinformat-o despre cele întîmplate la acest joc.*

3. Analizînd apelul introdus de echipa Progresul Curtea de Argeș împotriva deciziei comisiei județene de fotbal Argeș, în legătură cu jocul acesteia cu Metalul Pitești, comisia a hotărît:

a. *admiterea apelului, fiind întemeiat; jucătorul contestat, Ujate Mircea de la Metalul Pitești, a fost transferat în mod fraudulos de la Textila Prejmer, transfer la care a contribuit în mod conștient și secția de fotbal Metalul Pitești;*

b. *se anulează decizia comisiei județene de fotbal Argeș cu privire la reprogramarea jocului dintre cele două echipe și se omologhează jocul cu rezultatul de 3—0 în favoarea echipei Progresul Curtea de Argeș;*

c) *se anulează transferul jucătorului Ujate Mircea la echipa Metalul Pitești, el rămînînd bun legitimat la Textila Prejmer.*

MECIUL CU ANGLIA BATE LA UȘĂ!

ECHIPA NAȚIONALĂ N-A CÎȘTIGAT NIMIC DIN TURNEUL ÎNTREPRINS ÎN IZRAEL

● TOTUȘI CÎTEVA CONSTATĂRI ● CUPLUL BOC-DINU ȘI DEMBROVSCHI AU CONFIRMAT ● DIN NOU GOLURI DIN FAZE FIXE!... ● DUMINICĂ PLECAREA ÎN BELGIA ȘI OLANDA ● CE FORMAȚIE URMEAZĂ SĂ JOACE LA LONDRA ● ARBITRUL MECIULUI CU ANGLIA

Cîteva zile de pregătire comună la București și un turneu de două meciuri în Izrael au încheiat prima etapă a pregătirilor lotului nostru reprezentativ în vederea jocului amical, revanșă, cu echipa Angliei, campioana lumii, programat la 15 ianuarie la Londra.

Bilanțul acestei etape nu este promițător. Rezultatele celor două partide nu-s de natură să satisfacă și ele se datoresc, fără îndoială, unor carențe mai vechi din jocul fotbaliștilor noștri. După cum se știe, lotul nostru a jucat — sub numele de Selecționata divizionară — de două ori în compania Selecționatei cluburilor din Izrael, la Tel Aviv :

25 DECEMBRIE : Selecționata divizionară — Selecționata cluburilor din Izrael 5—4 (3—3), punctele noastre fiind marcate de **Dembrovschi** (2), **Pantea, Sătmăreanu** și **Nunweiller VI.** Formația aliniată : **Gornea** (min. 46 : **Datcu**) — **Sătmăreanu, Boc, Barbu** (min. 46 : **Dinu**), **Mocanu — Ghergheli, Dinu** (min. 46 : **Nunweiller VI**) — **Lucescu** (min. 46 : **Pantea**), **Dembrovschi, Dumitrache** (min. 46 : **Domide**), **Nunweiller VI** (min. 46 : **Lucescu**).

31 DECEMBRIE : Selecționata cluburilor din Izrael — Selecționata divizionară 1—0 (1—0). Unicul gol a fost înscris de Spiegel la un corner, în urma unei greșeli a lui **Gornea.** Jocul s-a desfășurat în nota de dominare a echipei noastre, care însă n-a putut egala și eventual să cîștige din cauza numeroaselor ratări și a apărării supraaglomerate a gazdelor. Formația noastră : **Gornea — Sătmăreanu, Boc, Dinu, Mocanu** (min. 46 : **Deleanu**) — **Anca, Nunweiller VI — Pantea, Dembrovschi, Dumitrache** (min. 46 : **Domide**), **Lucescu.**

★

Din discuțiile avute la telefon cu unii dintre conducătorii echipei noastre am reținut cîteva constatări pe marginea evoluției lotului

În prima întîlnire s-a încercat formula de joc bazată pe o așezare în 4—3—3, cu **Nunweiller VI** retras de pe aripa stîngă pe linia de mijloc. Formula însă n-a dat rezultate, astfel că după pauză, ca și în partida a doua, s-a revenit la 4—2—4, cu care jucătorii s-au adaptat mai ușor, fiindu-le de altfel obișnuită, în general, de la echipele lor de club. În această așezare și cu elasticitatea atacanților și mijlocașilor, partea stîngă a apărării, care fusese deseori descoperită, a fost mai bine asigurată, iar pe de altă parte echipa a stăpînit mai bine terenul și jocul, dominînd net în al doilea meci.

Pregătirea fizică a fost bună pentru etapa actuală. Acest lucru a ieșit în evidență de-a lungul jocurilor jucătorii au terminat ambele întîlniri destul de proaspeți. Lotul a cîștigat, datorită și micșorării mediei de vîrstă (a coborît la aproape 23 de ani), în ritm mai susținut, în angajament fizic, în mai multă mișcare în teren. În a doua întîlnire, echipa n-a scăzut în privința pregătiri fizice și a vitezei, dar a manifestat alte lipsuri care i-au adus eșecul.

Cuplul de fundași centrali **Boc — Dinu** a dovedit mai multă omogenitate față de formula **Boc — Barbu.** Această din urmă pereche nu se poate omogeniza deoarece amîndoi au deprinderi formate pentru partea dreaptă. De aceea, **Barbu,** folosit pe stînga, nu dă randament normal. **Boc,** de data aceasta a impresionat prin sobrietate și promptitudine, a renunțat la obișnuitele numere personale. A fost mai bun decît **Barbu.** Singurul jucător care mai păstrează amprenta vechiului joc de temporizare a fost **Ghergheli.** El nu a jucat în al doilea meci, fiind ușor acidentat, dar este titular pe postul de mijlocaș dreapta.

Și în aceste partide echipa, mai bine-zis atacul a manifestat o veche carență : nu știe să se descurce în fața unei apărări aglomerate. Faptul a ieșit mai mult în evidență în a doua întîlnire cînd gazdele la 1—0 în favoarea lor, s-au supraaglomerat. Înaintașii noștri și-au făcut cu greu drum spre poartă, iar atunci cînd au fost în poziție de șut au ratat foarte mult (Dumitrache, Dembrovschi, Dinu), meciul nul și poate chiar și victoria. În plus, atacanții nu trag de la distanță, caută parcă prea mult pozițiile ideale.

Nici apărarea n-a lichidat cu o slăbiciune la fel de veche : **vulnerabilitatea ei la loviturile libere.** În primul meci, a primit un gol (al treilea) dintr-o asemenea fază fixă, la care „zidul" s-a mișcat (de parcă jucătorilor le-ar fi frică să nu fie loviți de minge), iar la al doilea, singurul gol al partiei a fost marcat în urma unei lovituri de colț, la care **Gornea** a greșit flagrant, scăpînd din mîini mingea prinsă în primul moment, în fața unui adversar, care n-a avut decît să împingă balonul în plasă. Sînt greșeli care se plătesc, cum se vede și cum se întîmplă, scump, în fața unor adversari chiar mai puțin experimentați.

De altfel, ambii portari n-au fost la înălțime, au dovedit nesiguranță la ieșirile din poartă ; nu sînt obișnuiți să joace în afara spațiului porții. O observație privitoare și la extreme, care au corespuns doar parțial : sînt prea legați de postul lor. În orice caz, **Lucescu** a jucat mai bine pe stînga decît pe dreapta.

Dintre jucători, **Sătmăreanu, Boc, Dinu, Mocanu, Nunweiller VI, Lucescu, Dumitrache** și **Dembrovschi** au confirmat selecționarea pentru Londra. Restul a evoluat sub nivelul obișnuit, dar lasă să se întrevadă o revenire (**Barbu** însă, nici n-a jucat pe locul lui, dar nici n-a arătat dezinvoltura cu care ne obișnuise, nu pare — cum se spune — în apele lui).

La cele două partide (a doua a avut loc în nocturnă) au asistat 12.000 și 20.000 spectatori. Echipa locală a confirmat evoluția de la București și a dovedit că a deprins caracteristicile fotbalului modern, ceea ce arată că prezența sa la turneul olimpic n-a fost întîmplătoare. Jucătorilor însă, le lipsește șlefuirea care să le deschidă drum spre locuri mai fruntașe în ierarhia fotbalului european. La 18 februarie, Izrael va întîlni Suedia la Tel Aviv, în timp ce Macabi din Tel Aviv va participa la „Cupa campionilor asiatici", competiție care se dispută sub formă de turneu la Bangkok

Joi la prînz, lotul nostru a plecat de la Tel Aviv la Istanbul, unde a înnoptat și de unde și-a continuat drumul spre București. Delegația noastră urmează să plece duminică spre Londra. Pe drum însă, va face o... haltă în Belgia și Olanda, unde — după cum se știe — va susține cîte un joc amical de pregătire. La 7 ianuarie va evolua la **Liege** în compania echipei **Standard,** iar la 9 ianuarie la **Gröningen,** în **Olanda.** Aici, lotul va rămîne pînă la 13 ianuarie (în acest interval va face 2—3 antrenamente), cînd va porni spre **Londra.** Lotul care va face deplasarea este același care a fost în Izrael : **Gornea** și **Datcu, Sătmăreanu, Boc, Barbu, Mocanu, Deleanu, Dinu, Ghergheli, Nunweiller VI, Anca, Lucescu, Pantea, Dembrovschi, Dumitrache, Domide, Kallo.**

În ce privește echipa pe care antrenorii intenționează s-o opună Angliei, ea urmează să fie : **Gornea — Sătmăreanu, Boc, Dinu, Mocanu — Ghergheli, Nunweiller VI, — Pantea, Dembrovschi, Dumitrache, Lucescu.** Să sperăm că va reuși o figură onorabilă.

O ultimă informație : partida de la Londra va fi condusă de arbitrul **Callaghan** (Țara Galilor).

★

P. S. Comportarea lotului reprezentativ în cele două meciuri din Izrael ne-a arătat încă o dată acea nestabilitate, de atîtea ori semnalată, criticată dar, cum se vede, neremediată. Chiar dacă nu împărtășim ideea obținerii cu orice preț a unor rezultate nesemnificative, trebuie, totuși, să limităm la o minimă pretenție evoluția celor mai buni jucători ai țării. Or, în cazul de față, fotbaliștii noștri au întîlnit o formație cu cel puțin o categorie inferioară lor, o echipă care de-abia de scurt timp face eforturi spre a intra în circuitul internațional, de a se impune cît de cît în compania unor selecționate ale țărilor cu fotbal avansat.

Oricît ar sublinia conducătorii tehnici ai formației noastre randamentul în creștere al lotului reprezentativ, acesta s-a situat în turneul din Izrael la un nivel necorespunzător, de natură să ne dea minime speranțe pentru apropiatul meci cu Anglia.

De altfel, sub raportul condițiilor de joc și al replicii partenerului de întrecere, cele două partide angajate în finalul anului 1968 nu reprezentau nici pe departe, cea mai potrivită cale spre a aduce echipa națională în condiții de formă pentru evoluția ei pe stadionul Wembley la 15 ianuarie. Ba chiar, dimpotrivă, s-ar putea demonstra că atît clima, condițiile de alimentare, ca și adversarii, vor fi de o cu totul altă natură peste 10 zile. Schimbarea bruscă de temperatură (de la plus 25 de grade la zero grade sau chiar mai puțin !), de mediu, o călătorie care s-a dovedit mult mai dificilă decît se credea, datorită recentelor intemperii, toate acestea nu reprezintă mijloace de pregătire a reprezentativei ci, dimpotrivă, handicapuri. De altfel, în această direcție — plus necesitatea asigurării odihnei totale a jucătorilor — ne-am mai spus cuvîntul, în trecutul apropiat, cu prilejul întocmirii programului echipei reprezentative. Asupra acestui subiect la ordinea zilei vom reveni în numărul următor.

DOAR 14 CÎȘTIGĂTORI AI ANCHETEI „CEL MAI BUN FOTBALIST AL ANULUI"

În urma trierii celor peste 5.000 de scrisori sosite la redacție într-un timp relativ scurt (cele trimise după 15 decembrie n-au fost luate în considerație, așa cum am anunțat anterior), iată-ne ajunși la ultimul capitol al anchetei „Cel mai bun fotbalist al anului 1968" : anunțarea cîștigătorilor premiilor oferite de revista noastră.

Iată numele lor :

IOAN MOLDOVAN — com. Săulia de Cîmp, jud. Mureș ;

TEODOR BORDEAN — str. T. Vladimirescu 41, Iernut, jud. Mureș ;

CORNELIU GH. SIMION — satul Drajna de Sus, com. Drajna, jud. Prahova ;

IOAN RĂDULESCU — str. Valea Românești-lor 155, Cîmpulung Muscel ;

ȘTEFAN P. PAȚE — str. Dr. Stîncă 36, Alexandria, jud. Teleorman;

SERGIU NOVAC — str. Dîlmei nr. 5, Caransebeș.

VASILE D. LAZĂR — S.T. Coop. Oradea, str. Orșovei 5, Oradea, jud. Bihor ;

ANA BUZEȘAN — str. Renașterii nr. 25, Arad ;

DUMITRU OPREA — str. Idealului 27, București, sect. 3 ;

DORU BRĂNICI — str. Republicii nr. 130, Bl. A-7, ap. 59, Ploiești;

GHEORGHE CHEVEREȘAN — Șc. prof. Textilă Arad, str. Agrișului 1, Arad ;

EUGENIA ȘTEFAN — str. Vlad Țepeș nr. 17, Ploiești ;

IULIAN V. MATEESCU — str. Tineretului nr. 2. Bl. 8, ap. 24, Cugir ;

MARIN CONTOR — str. Biruinței 123, Constanța.

Cu alte cuvinte, un cîștigător la circa 400 de scrisori.

N.R. **Îi încunoștiințăm pe acești 14 cititori că redacția, în raport cu preferințele fiecăruia, este dispusă să înlocuiască premiile promise cu cîte un abonament pe anul 1969 la revista noastră.**

Carnet

CONDIȚIA VEDETEI

de ***EUGEN BARBU***

Concursurile anuale organizate de către revistele de specialitate cu un atît de larg ecou în rîndul maselor de cititori, după cum se poate observa și în cazul stabilirii celui mai bun fotbalist al anului, scot dintr-un grup un singur nume scris cu majuscule. A te plasa al doilea în această cursă e meritoriu, dar nu suficient; e plăcut, dar nu glorios. Îndeletnicirea e veche și după noi foarte utilă. Sondarea opiniei publice, **luarea pulsului** în curentul de opinii, stabilește aproape implacabil clasamentul valorii într-un domeniu sau altul. Erorile sînt aici posibile, dar într-o proporție infimă.

Anul acesta, după cum se știe, cîștigător al sufragiilor iubitorilor jocului cu balonul rotund, a ieșit Dumitrache. Nu e o surpriză și într-adevăr dinamovistul a impresionat prin dîrzenia, talentul și pofta lui de gol. De multă vreme, trebuie spus răspicat, nu am avut un astfel de jucător percutant, agresiv deopotrivă și realizator. Cununa de lauri, și nu numai atît, acordată de revista „FOTBAL" exprimă plăcerea cititorilor de a-l vedea încoronat.

Bravo Dumitrache !

Care ar fi deci condiția vedetei, a laureatului ?

Ar trebui el ca în urma succesului, și aici nu e nici o aluzie la cazul în speță, să nu-și mai cunoască din momentul încununării, nici mama, nici frații, nici amicii ? Ar trebui el, premiantul, să se urce într-un imperiu de văzduh din care nimeni să nu mai fie în stare să-l coboare ? Credeți dumneavoastră că muzeul cel mai vizitat al acestui om admirabil ar trebuie să devină circiuma, bodega, cu lăutari sau fără lăutari ? Zeii beau ambrozie și aveau o beție spirituală, plină de efervescență, ei nu cădeau prin șanțuri și nu erau culeși cu tomberonul celest. Nimeni nu a văzut pe un laureat al Mitologiei umblînd pe două cărări. Forma maximă a delirului lor era recitarea unor poeme, nu proferarea de injurii și trimiteri licențioase în locurile originare. Nu spun că folosirea unui pahar de șampanie nu s-ar cuveni cu această ocazie, ba chiar două. Dar...

Condiția eroului este aceea că odată instaurat în propria-i faimă el trebuie să se limiteze. Ceea ce era accesibil pentru toți, obișnuit și diurn, începe printr-o constrîngere. Tocmai din pricina aureolei nu trebuie arătată decît partea frumoasă a individului, chit că el este însoțit de scăderi. **Vedeta** mi se pare suma unor refulări colective, imaginea reușitei în viață și e de **neconceput** în concepția generală ca o astfel de persoană ce întrunește toate calitățile visate să apară în posturi ridicole sau și mai rău, penibile. Închipuiți-vi-l pe Dante înjurînd birjerește sau pe Shakespeare spărgînd geamuri !

Nu spun că în vestibulul apartamentului lui Dumitrache ar trebui instalată chiar de mîine o vacă cu lapte de cea mai bună rasă. Imaginînd un arhitect decorator ar trebui să planteze într-o seră adiacentă copaci exotici încărcați cu mandarine. Sentințe și maxime scrise cu litere de gips ar trebui să împodobească pereții. Seneca și Pascal s-ar afla la loc de cinste. Un magnetofon ar emite în permanență cele mai diafane melodii executate la violă și orgă. Un fum de tămîie ar pluti în toate odăile și ușile ar fi ele însele arcuri de triumf alcătuite din frunze proaspete de stejar. Pe un tron de aur, interul dinamovist și-ar lua cafeaua cu frișcă, exact la ora 8 de dimineață. Patru maseuri ar face o gimnastică adecvată întru întreținerea prestanței fizice a premiantului.

Glumim.

Condiția ultimă și unică a unui învingător moral rămîne cea a modestiei. A știi în fiecare zi că succesul este un lucru trecător și că cere eforturi disperate; a nu disprețui timpul și adversarul; a iubi pe cei din jur, a-i ajuta chiar dacă tu ești mai bun, a te dărui permanent, a alerga după victorie, nu a o aștepta. Să-înțelegi că nu ești unic și că mereu în spate gîfîie altul care vrea și el același lucru și face totul pentru asta. A fi generos și a recunoaște cînd omul din viitor trece pe lîngă tine, că ai ieșit al doilea...

Să iubești succesul, dar să nu crezi că e numai al tău. A te întrece în fiecare zi cu propria-ți performanță ; a dori să te depășești. A spune ca Napoleon generalilor săi cînd au intrat în palatele regilor Franței :

— Iată-ne aici, totul e cît o să rămînem...

TREI DIVIZIONARE „A" ÎN REFLECTOR

„U" Craiova

ULTIMA RUNDĂ COIDUM — OBLEMENCO?

● OBIECTIVE ÎNDEPLINITE ● CUM O SECȚIE PUNE BEȚE-N ROATE UNEI ACTIVITĂȚI SERIOASE ● OBLEMENCO — UN RECALCITRANT LUAT ÎN BRAȚE! ● POATE FI SCHIMBATĂ OPTICA BIROULUI SECȚIEI?

Nu mai era prea mult timp pînă la debutul în noul campionat, cînd *Ștefan Coidum* a preluat frînele Universității Craiova. Ce gîndea atunci omul care făcuse din Jiul o echipă — o echipă disciplinată, partizană a jocului ofensiv, o echipă apreciată pe orice teren pe care evolua?

„Ce fac dacă... senatorii de drept nu mă vor asculta?..."

Precaut, dar înarmat cu mult curaj și hotărîre, fostul oborean a... făcut o listă pe care figurau nume necunoscute: *Bălan, Tacoi, Niculescu, Popa* etc. Jucători foarte tineri, dornici de afirmare.

„Ce gîndesc despre posibilitățile lor, jucătorii craioveni?..."

I-a rugat pe fiecare să indice, pe o hîrtiuță, locul pe care cred că-l vor ocupa în campionatul 1968—1969. Nici unul nu a fost de acord cu o poziție mai jos de 5.

Disciplină, clasare în primele 5 locuri, mărirea capacității de efort, promovarea unor jucători tineri, talentați, aducerea valorii unora dintre ei la nivelul cerințelor loturilor reprezentative — iată pe scurt obiectivele pe care și le-au propus Coidum și Frînculescu atunci cînd au acceptat să lucreze cu Universitatea. Situația la încheierea turului se cunoaște, și nu poate fi calificată decît ca satisfăcătoare, principalele sarcini fiind îndeplinite în mare măsură. Și totuși, Coidum nu-i mulțumit. Ba mai mult, atunci cînd am stat de vorbă, cu vreo cîteva zile în urmă, era chiar foarte supărat. De ce?

— Credeam că voi fi sprijinit cum se cuvine în acțiunile pe care am încercat să le întreprind. Credeam. Și mai continui să cred. Cu toate că pînă acum nimeni n-a mișcat nici măcar un deget. Secția de fotbal nici nu există. Încă nu are un secretar. S-au schimbat vreo doi. Membrii secției se întrunesc greu, pe unii nu i-a văzut nimeni la față. Și, în consecință, nu se mai poate vorbi de operativitatea muncii lor. Pentru că în realitate nici nu există. Un exemplu. Ședința de analiză a turului a fost amînată de cîteva ori pentru că membrii biroului nu se puteau întruni...

— Sprijinul clubului deci...

— Nul. Mai mult, mi-au făcut numai greutăți. Cred că sîntem cea mai săracă și dezorganizată secție, fără echipament (n-avem două rînduri de tricouri și bocanci), *fără un teren de antrenament, fără instalații sanitare corespunzătoare la stadion. Sîntem nevoiți să facem unele deplasări în cele mai mizerabile condiții pentru că asociația nu vrea să plătească 3 bani în plus de kilometru. În al doilea rînd, unele măsuri disciplinare care se impun pentru a nu se duce pe pustiu ceea ce am realizat pînă acum, sînt privite refractar de club, diminuate sau chiar anulate...*

— Cazul *Oblemenco*... De ce nu s-a prezentat la meciul cu Dinamo?

— Pentru că l-am sancționat, din cauza că nu a respectat indicațiile mele, s-a supărat..

— Și?

— Am propus o sancțiune mai aspră — suspendarea lui. N-a fost pe placul biroului secției. Ce puteam să fac...?

— Două lucruri...

— Știu. Să-mi dau demisia, sau să admit alternativa compromisului, a ultimului compromis cu Oblemenco. La prima sa abatere se va pune cu adevărat problema hotărîrilor radicale ; ori, ori...

Cum în ședința de analiză, cazul *Oblemenco* a eclipsat celelalte probleme, am continuat să-l interpelăm pe Coidum.

— Cum considerați rezultatele obținute în tur?

— Cred, foarte bune, dacă ne gîndim că 2 jucători tineri au fost titularizați (Niculescu, Popa); *că s-a făcut un pas înainte în înțelegerea de către fiecare jucător a muncii în teren; că totuși, Universitatea a devenit o echipă mai disciplinată și mai serioasă decît era. Vom continua să muncim pe aceleași direcții, mai fermi, mai intransigenți. Ne așteaptă doar participarea în „Cupa Balcanică". Dar, dacă nu vom fi ajutați...*

Într-adevăr, schimbarea opticii secției de fotbal a echipei craiovene este necesară. Pentru ca antrenorii *Coidum* și *Frînculescu* să nu mai fie obligați să semneze compromisuri, călcîndu-și principiile.

Laurențiu DUMITRESCU

„U" Cluj

RELEU TEAȘCĂ— CÎRJAN

Am asistat la Cluj la un fapt — record pentru fotbalul nostru: de cînd mă știu, nu mi s-a întîmplat să asist la o întîlnire în care se află, în aceeași sală, și antrenorul care pleacă și cel care îi ia locul. Ei bine, la „Casa de cultură a studenților" din orașul de pe malurile Someșului, — în cadrul ședinței de analiză — i-am întîlnit pe Constantin Teașcă, antrenorul care preda, și pe Ștefan Cîrjan, cel ce prelua conducerea tehnică a Universității Cluj. Faptul trebuie consemnat pentru semnificația lui dar, mai ales, pentru avantajul pe care îl reprezintă. Cît n-ar folosi echipele noastre, cînd procedează la schimbări de antrenori, dacă ar asigura acestor operațiuni posibilitatea unui contact direct între antrenorii interesați, astfel ca cel ce vine să știe de unde începe și cum trebuie să înceapă. Dar, din păcate, în cele mai multe dintre cazuri, un antrenor iese pe o ușă, celălalt apare pe altă ușă și totul pornește de la început, ca și cum pînă atunci n-ar fi existat nimic util în activitatea premergătorului.

La Cluj, în raportul pe care l-a prezentat, antrenorul Constantin Teașcă a făcut o profundă și obiectivă analiză a activității, oprindu-se asupra tuturor principalilor factori ai antrenamentului și abordînd apoi problemele esențiale din viața echipei. Universitatea a cîștigat mult ca prospețime a lotului, elemente pînă mai ieri necunoscute au cucerit galoane de jucători de prima divizie (Șoptereanu, Uifăleanu, Codrea, Moldovan etc.), alături de unii care făcuseră abia debutul în campionatul primei categorii (Oprea, Mustețea, Anca) și de grupul consacraților (Cîmpeanu, Pexa, Solomon, Neșu).

Studenții clujeni dispun de un lot cu resurse evidente și de condiții de pregătire cum nu are, după opinia noastră, nici o altă echipă de divizia A în momentul de față (instalații la teren, asistență medicală, echipament etc.), realizări ale conducerii clubului și, mai ales, ale secției și antrenorului Teașcă, peste care nimeni nu poate trece, dacă judecă corect realitățile. Regretabil rămîne însă faptul că antrenorul Teașcă părăsește după o perioadă foarte scurtă de timp echipa, lăsînd sub semnul suspensiei obiectivele pe care și le propunea să le atingă. După părerea noastră, prestigiul său de antrenor suferă de pe urma acestor grăbite părăsiri ale conducerilor tehnice, chiar dacă ele au uneori la bază apărări ale punctelor de vedere proprii. Puterea de muncă, dorința de a se instrui neîncetat, pasiunea pe care o pune în activitate — calități de fond ale lui Constantin Teașcă — rămîn pe planul secund, dacă nu sînt valorificate printr-o activitate de perspectivă, de durată într-un club, vădind atașarea de colectiv.

Preluînd, în mod nemijlocit, „datele problemei" de la predecesorul său, noul antrenor, Ștefan Cîrjan, a menționat în cuvintele rostite la ședința de analiză că dorește să pună în lumină, la echipa clujeană, elanul specific vîrstei ei. El a mai amintit că jucătorul are datoria să vegheze el însuși asupra sănătății și vieții personale, mai ales că un sportiv ajuns la treapta performanței, trebuie să posede în mod obligatoriu această conștiință a obligațiilor sale.

În acest an, UNIVERSITATEA CLUJ, va sărbători 50 de ani de existență și de pe acum, în marele centru studențesc am întîlnit semnele pregătirilor pe care inimoșii conducători ai clubului le fac în vederea unui eveniment așa de important. Fotbalul, care s-a aflat de la început, ca secție a clubului, are datoria să cinstească printr-o comportare frumoasă sărbătoarea jumătății de secol de viață a lui „U" Cluj. (ef. i.)

Anca, tînărul mijlocaș clujean, aci în luptă cu Haidu, a realizat un bun sezon de toamnă

VAGONUL

ȘI JURCĂ A DEMISIONAT!

Acum, după scurgerea unei prime jumătăți de campionat, în acest moment de popas, în acest moment de bilanț parțial, Aradului îi este dat să amestece sentimente contradictorii: euforia cu decepția amară. Într-adevăr, în cupa de satisfacție umplută de U.T.A., cealaltă echipă arădeană, Vagonul cu „lanterna roșie" agățată de tampoane, cu cele numai 10 puncte acumulate, cu golaverajul său alarmant (25—38), a turnat cîteva picături de fiere. Echipa care făcuse din activitatea sa de anul trecut în seria a II-a a Diviziei B, un adevărat marș triumfal, iată, s-a dovedit vulnerabilă, lipsită de rezistență, incapabilă de replică. Pretențiile primului eșalon (Divizia A) la care a năzuit și în care s-a încolonat, meritat, au copleșit-o și Vagonul ne oferă astăzi pînă și paradoxul surclasării de către fosta ei rivală din B, Crișul Oradea, pe care o devansase, la vremea aceea, fără echivoc. Efectul este întotdeauna palpabil.

Doar stabilirea cauzelor sale impune obstacolele și dificultățile inerente oricărei căutări. Considerațiilor abstracte le-am preferat mărturisirile „împricinaților", care îi vom perinda prin fața cititorilor, în ordinea abordării lor. Așadar...

ARE CUVÎNTUL CONDUCEREA ECHIPEI

Ing. ION TONENCHI (președintele secției): *„Succesele precedente — promovarea destinsă și calificarea în semifinalele „Cupei României", au creat o impresie falsă despre posibilitățile echipei. S-a ignorat suplimentul de efort cerut de noua divizie. În orice caz, degringolada echipei a început de la meciul cu U.T.A., pierdut în împrejurări dramatice. Prin analogie, a fost un fel de K.O. tehnic. După meciul acela, noi am alunecat continuu iar U.T.A. a urcat constant. Nimeni n-a priceput cum s-a putut pierde atît de sever (3—5) în numai 11 minute, un meci pe care-l conduseserm autoritar. Ne-a afectat profund atunci „trădarea" galeriei și explozia finală de satisfacție a oficialităților sportive locale, care însă la scorul de 3—1 pentru noi, afișau o mină disperată. De altfel și astăzi ne izbim de resentimentele C.J.E.F.S.-ului, de pildă, care ne-a refuzat sprijinul necesar pregătirii echipei în perioada de iarnă, U.T.A., însă, l-a obținut. Această atitudine nu poate decît să întrețină o atmosferă de surdă animozitate între cele două echipe din oraș. Unii o alimentează conștient, alții, în virtutea inerției. Personal, de cînd am fost adus la conducerea secției (etapa a 11-a), mă străduiesc să înlătur toate barierele din calea unei colaborări sportive și folositoare. În primul rînd, noua U.T.A. are calități și experiență bogată, la izvorul căreia ne putem adăpa și noi, cu folos."*

MIRCEA DEMSOREANU (secretarul secției de fotbal): *„Calitățile noastre de bază — ambiția, puterea de luptă —, ne-au părăsit. Elementele noi, introduse în echipă, să fi provocat o fisură morală? Nu este exclus. La Vagonul, laturile triunghiului clasic — jucători-antrenor-conducere — sînt defectuos asamblate. Un exemplu? Înaintea începerii campionatului secția a propus aducerea a doi portari noi: Andrei și Weichelt. Antrenorul însă, s-a opus".*

ȘTEFAN DOGMANOV (responsabil tehnic la secția de fotbal): *„Explicațiile ultimului loc? Nu avem teren propriu și pregătirea suferă; moralul șubred și superficialitatea jucătorilor; intensitatea mică și slaba individualizare a antrenamentelor; accidentări curente* — Matușinca, Mihai, Lenard *—jocul necorespunzător al apărării".*

...URMEAZĂ ANTRENORUL

TOMA JURCĂ: *„M-am lovit de indiferența și lipsa de rutină a conducerii secției. Echipa nu are asigurată o bază materială minimă.. Pe terenul a cărei proprietate o împărțim cu C.F.R. Arad, se antrenează 12 echipe. Uneori efectuăm pregătirea în spatele porții sau pur și simplu pe pistă. Vestiarele sînt niște hrube, antrenorii nu au nici măcar o masă și un scaun al lor. Cererea mea de a depista noi jucători — făcută încă cu 4 etape înaintea terminării campionatului Diviziei B, atunci cînd orice surpriză era, practic, eliminată — nu a găsit nici un ecou. Cei 4 jucători introduși ulterior în echipă, au fost culeși și nu aleși, așa cum s-ar fi cuvenit. Disensiunile cu secția se ascut și atunci cînd îmi parvin anumite recomandări tactice, ca și atunci cînd alegerea măsurilor disciplinare este lăsată exclusiv în seama mea. Vă imaginați ce „mutații" se pot petrece în mentalitatea jucătorilor".*

CE PARERE AI, MULROTH?

FERDINAND MULROTH (căpitanul echipei): *„Cred că introducerea în momente intîmplătoare a lui Adam, Sfîrlogea, Arnoțchi și Pop, a dereglat mecanismul echipei. Neîndoielnic compartimentul apărării și slaba valoare a portarilor ne-a aruncat la „poalele" clasamentului. Dacă sînt optimist? Depinde de următorii factori: jucătorii să-și reconsidere moralul, Chivu și Boroș să renunțe la băutură și Sfîrlogea la aventurile galante. Iar conducerea secției să dovedească că poate organiza o pregătire în comun înaintea unui meci".*

DAR DUMNEATA, SUPORTERULE?

ION PIEPTĂNARU (sudor, uzinele „Vagonul"): *„În secția unde lucrez, din 500 de muncitori, 150 au renunțat să mai cotizeze* (n.r. — destul de semnificativ).

CE SPUN „NEUTRII"

COLOMAN BRAUN-BOGDAN (antrenor federal observator la ședința de analiză): *„Ședința de analiză a evidențiat o încredere în viitor, lăudabilă. Trecutul însă, s-a tratat superficial, raportul de activitate — prezentat de președintele secției — nereușind să cuprindă total și realist activitatea echipei. Peste scăderile evidente, credem, ale conducerii s-a tăcut milc, focul criticilor țintind cu vehemență doar antrenorii. Nu s-a amintit nici măcar anomalia că Vagonul este singura echipă divizionară fără teren propriu. Și, dacă privim atenți constatăm că Vagonul n-are nici centru de copii și nici preocupare pentru creșterea de jucători tineri. Nu au nici portari și nici fundași laterali corespunzători. Vagonul are deci prea multe lipsuri, ca să nu poată fi sărac și în fapte.*

★

Așadar, structura organizatorică, valorică, afectivă necimentată, grevează, se pare, activitatea acestei echipe debutante în Divizia A. Din veleitățile ei inițiale nu a rămas decît amintirea. Dar după viitoarele 15 etape?

Ion CUPEN

P.S. Aflăm din Arad, că antrenorul Jurcă, nemulțumit de sprijinul secției de fotbal, fără perspectiva unui suport real, a demisionat.

JUCĂTORII ÎN INTIMITATE

CORNEL POPA și anul descumpănirii

Cornel Popa, unul din cei mai buni fundași români ai ultimelor decenii, de 38 de ori internațional, a rămas, în ciuda faimei sale, același jucător modest, harnic și ambițios ca la începutul carierei sale de fotbalist.

— *Deși*, ne precizează el, *mulți afirmă că e cam mult de atunci: 20 de ani... Eu însă încerc să le dovedesc că randamentul sportivului nu este condiționat numai de vîrstă și că acum, la aproape 34 de ani, mai pot fi folositor echipei unde joc, neîntrerupt, de 13 ani. Oare numai faptul că sînt primul jucător din istoria fotbalului dinamovist care se menține în formație la o asemenea vîrstă, nu pare a-mi da dreptate?*

— Totuși, acest 1968 a fost un an de cumpănă pentru fotbalistul Popa.

— *Actualul campionat a debutat, surprinzător aș zice, în ceea ce mă privește: pentru prima dată în cariera mea am fost scos disciplinar din echipă, înaintea meciului de la Tg. Mureș, din cauza unui pahar de vin... în plus. Și n-am jucat apoi șapte etape, timp în care mulți credeau că Popa a dispărut din fotbal. Dar cei care mă cunosc știu că eu nu mă dau bătut cu una, cu două, cu atît mai mult cu cît mă simțeam în stare să concurez pentru un loc în echipă. Nici prin gînd nu-mi trece să-mi pun ghetele în cui atîta timp cît anii nu le îngreunează. Și m-am antrenat zilnic de cîte două ori, primele 2 săptămîni după suspendare, singur. Și cînd am reapărut în meciul de la Petroșeni, vă rog să mă credeți că nu din compasiune am fost reintrodus în formație. Am luat atunci nota cea mai mare din echipă și mi-am recîștigat vechiul loc de titular pentru că am așteptat acel meci cu moralul unui debutant, pentru că știam că jucam un meci decisiv: ori rămîn, ori plec definitiv din echipă. Și nu voiam s-o părăsesc pe ușa din dos...*

— Într-adevăr, revenirea după o absență îndelungată (ca și abaterea, de altfel!) au constituit o surpriză. Mai ales că în fotbalul nostru există moda etichetării jucătorilor „bătrîni" înainte de vreme...

— *Bătrîni pentru fotbal sînt cei care-și lasă echipa la greu, chit că au cu mult sub 30 de ani, cei care au o mentalitate ofilită înainte de vreme, trăind de azi pe mîine și crezînd că tinereții îi este permis totul, i se cuvine totul. Din păcate însă, în fotbalul nostru, etichetarea îi afectează pe cei care s-au pregătit conștiincios ani îndelungați și au suportat privațiunile sportului de performanță fără a pretinde luna de pe cer. Și eu am trăit în acest an momente de descumpănire, cînd moralicește mă aflam în pragul cedării. Dar ambiția, conștiința propriilor posibilități, nu m-au lăsat să îngenunchez.*

Și să știți că nu v-am spus acum toate acestea pentru că am depășit plafonul celor trei decenii, plafonul „bătrîneții" în fotbal, ci pentru că și în anii tinereții, ai speranțelor mele, am gîndit asupra drepturilor și obligațiilor pe care le am față de fotbal — pasiune și unealtă, față de clubul căruia îi datorez consacrarea. Generația lui Nelu Nunweiller, Datcu și a mea, a învățat acest lucru de la cea a lui Nicușor, Călinoiu, Ene Alexandru. Cei mai tineri din echipă o vor perpetua oare?

Paul SLAVESCU

Cadeaturi de NEAGU RADULESCU

RAKSI: un zîmbet și o promisiune

La cei 30 de ani ai săi împliniți, *Gabriel Raksi* a lăsat în urmă o carieră fotbalistică lungă și contradictorie. S-a cățărat pe culmi, pentru a se trezi apoi în prăpastie, a parcurs, poate, uneori, drumul chinuitor de plat al mediocrității (în cazul său, aparente). Nu l-a părăsit însă niciodată încrederea în posibilitățile sale, încrederea în „ceilalți" (coechipieri, antrenori, public, presă), încrederea în steaua lui de fotbalist talentat. Peste toate satisfacțiile și decepțiile, a trecut întotdeauna cu zîmbetul său voluntar și „estetic". „*A fost*, mărturisește *Raksi*, *singura mea pavăză, acest optimism nealterat, mai ales în acele momente grele cînd am fost exilat de la Steaua. Sub lovitura primită, mi-am disimulat regretul despărțirii de echipa unde am cunoscut gloria*".

— ?

— *Aspra sancțiune primită, trebuia să constituie puterea exemplului pentru o serie de coechipieri care, asemenea mie, făcuseră din antrenamentul invizibil o noțiune abstractă. Nu eram nici mai rău și nici mai bun decît alții. Am plecat la Tg. Mureș înarmat cu amintirile mele frumoase — de 14 ori internațional junior, de patru ori la B și de trei ori la A — și cu dorința unei revanșe sportive. Am avut șansa să găsesc pe malul Mureșului prieteni adevărați și mi-ar plăcea să-mi confirmați că am reușit cît de cît la noua mea echipă.*

— Evident, aportul dumitale în echipa lui Bone, s-a dovedit, indiscutabil, hotărîtor. Altminteri, nimeni nu s-a îndoit vreodată de calitățile cu care sînteți înzestrat. În jurul numelui Raksi s-a țesut doar nedumerirea unei oarecari disproporții între aceste posibilități și realizările, pe care le-am așteptat, mai mari.

— *Știu, privesc înapoi, și multe clipe de ușurință nu le-aș mai repeta dacă ar fi posibil să iau totul de la capăt. Am ajuns însă la o vîrstă cînd nu-mi mai pot permite să privesc decît înainte. Am depășit*

și eu pragul fatidic, cînd trebuie să apleci tot mai încordat urechea la ecoul tribunei, marele judecător al valorii unui fotbalist. Deocamdată, „semnele" sînt liniștitoare, dar știu că atunci cînd tribuna nu te mai vrea, sosește ceasul renunțării. În clipa aceea, mă doresc demn și suficient de tare pentru a evita ridicolul, în care alți colegi s-au înecat, dintr-un orgoliu primejdios.

— Ți-ai planificat, deci, anul retragerii din activitate?

— *Nu se poate pronostica cu exactitate în acest sens, dar sînt convins că voi mai rezista cel puțin trei ani de aici înainte. Numai o jumătate de an, însă — returul actualului campionat — în provincie, departe de casă și de familie. Campionatul viitor, sper să mă găsească într-o echipă bucureșteană de Divizia A.*

— Purtați pe umeri povara („dulce", intervine el, „dulce", repet și eu) a 18 ani de fotbal. Care sînt imaginile cele mai luminoase ale acestei perioade?

— *Desigur, cele trei selecționări în echipa națională, evoluțiile mele din meciurile cu Dinamo (1960, 3—2) și Internazionale Milano (2—0), antrenamentele, da, toate antrenamentele, sub conducerea tov. Gh. Popescu. La ele nu mă duceam niciodată cu senzația de obligativitate funcționărească, căci erau, fără excepție, variate, colorate și captivante. La fel, prilejurile cînd puteam evolua pe extrema stîngă, postul pe care l-am iubit cel mai mult dintre cele 7 — înaintaș și mijlocaș — pe care am jucat.*

— Însfîrșit, o ultimă întrebare: care jucători v-au lăsat cea mai bună impresie în acest an?

— *În ordine, Sătmăreanu, Dinu, Dumitrache, Pircălab și Nunweiller III. Vă rog, însă, să-mi puneți și la sfîrșitul anului viitor această întrebare. Fără falsă modestie, am să-l indic și pe Raksi în această ierarhie!*

— Reporterul se va ține de cuvînt!

— *Și fotbalistul!*

I. C.

Remedii pentru „cazul TĂTARU II"

Speranțele legate de *Gigi Tătaru* erau împărtășite atît de cei care l-au antrenat — și cărora le datorează în mare măsură propulsarea în prima garnitură a echipei *Steaua* — ca și de miile de iubitori ai fotbalului care vedeau în el pe succesorul „fratelui său, *Nicolae Tătaru*.

Promițătorul debut de acum doi ani, cînd *Steaua* a și cîștigat titlul de campioană, dădeau aripi, speranțe, tuturora. Însă, evoluția sinuoasă a lui *Gigi*, aflată într-un pronunțat descrescendo spre sfîrșitul sezonului trecut, a început să dea de gîndit.

Cel mai îndreptățit a-și exprima părerea, cel care se ocupă permanent de viața intimă pe care o duce *Gigi*, sfătuitorul lui *Gigi*, este fratele său, *Nicolae Tătaru*, purtătorul tricoului cu nr. 11 al C.C.A.-ului în perioada de glorie a acestei echipe: „*Cauza principală care a determinat în ultimul timp jocul neconvingător, slaba formă sportivă, manifestată de mezinul familiei noastre — îmi vine greu, dar trebuie s-o spun — se datorește, fără îndoială, vieții nesportive pe care o duce Gigi de la o vreme încoace. Din copilul cuminte, el a devenit, acum, de nerecunoscut. Nu se odihnește suficient. A intrat într-un cerc de prieteni, care îl sustrag de la activitatea pe care trebuie s-o parcurgă un fotbalist de performanță. Dacă nu va reuși să se desprindă de acest „grup", va aluneca iremediabil pe toboganul anonimatului. Se pare, însă, că în ultimul timp, după ce am avut o discuție ca între frați, Gigi a înțeles că nu alesese calea cea mai prielnică și acum îl simt cum așteaptă ca un „cal în buestru" reînceperea pregătirilor pentru a deveni titular de drept. Consider, însă, că la nereușitele lui Gigi nu stau numai argumentele vieții extrasportive. Eu îi cunosc perfect calitățile și defectele și presupun că postul în care ar da un randament superior este cel de mijlocaș ofensiv, mai bine zis un fel de „extremă falsă", în eventualitatea că antrenorii vor prefera așezarea 4—3—3. Jucînd al treilea mijlocaș, el ar avea toată libertatea de acțiune, acoperind o mare suprafață de teren, căci posedă toate calitățile necesare unui asemenea post: tehnică bună, cu preferințe pentru pasa lungă, clarviziune în joc, el găsind într-un interval de timp foarte scurt, soluțiile cele mai indicate pentru a-și pune în valoare coechipierii; finalizator de la distanță. Ținînd cont și de deficiențele lui Gigi: construcție fizică slab dezvoltată, care, implicit, îl obligă să evite contactele dure cu adversarii, jocul pe sus și în special cel cu capul, avem imaginea unui jucător căruia i se potrivește ca o mănușă rolul de mijlocaș ofensiv. Poate că returul campionatului îl va găsi pe Gigi într-o asemenea postură și sînt convins că admiratorii lui vor fi satisfăcuți pe deplin.*"

Un alt sfătuitor, tot atît de apropiat, al lui *Gigi Tătaru* este colegul său, veteranul echipei, *Constantin*. Într-o discuție purtată cu maestrul emerit al sportului ne-am dat seama de afecțiunea și grija pe care el o poartă tînărului său coechipier; „*Îl sfătuiesc și în același timp îi corijez greșitele deprinderi la fiecare antrenament. M-am atașat de el ca de propriul meu frate. Are stofă de bun jucător și ar fi păcat să se piardă undeva, în anonimat. Mi-amintesc că la primii pași pe care i-a făcut în mijlocul nostru Gigi era foarte sfios. Pe atunci, fiecare sfat era recepționat cu promptitudine și Gigi progresa văzînd cu ochii. Au trecut lunile. Și Gigi al nostru a scos nasul în lume. Tot ceea ce-i spuneam îi intra pe o ureche și îi ieșea pe cealaltă, și cîteva replici m-au lăsat perplex. Le-am trecut cu vederea și rău am făcut.*

Acum, cînd cu toții sîntem în impas, Gigi Tătaru va trebui să fie primul care să dovedească pasiune pentru fotbal, să-și valorifice talentul și să joace la posibilitățile lui reale, să bată la porțile echipei naționale, acolo unde nu se poate ajunge decît cu prețul modestiei și al pasiunii pentru fotbal.

Dacă nu se va întîmpla așa, va fi una dintre cele mai mari decepții ale vieții mele".

— Ce părere ai Gigi?

Gheorghe NERTEA

COMPARTIMENTELE DIVIZIEI

PORTA

„ÎNGERUL PĂ

SAU „MARELE VI

- Aşii trecutului - LĂPUŞNEANU, PE
  VOINESCU, despre axiomele p
- „Beneficiarii" sezonului: GORNE
- Figuri trecute în umbră: COMAN, RĂ
  TINESCU, SUCIU, ION VASILE, NICULE
- I-am aşteptat în zadar: MÎNDR
- În plin urcuş: RĂMUREANU, CIZ
  BAUMGARTNER, MANTA

Cu paginile de faţă începem seria articolelor dedicate primei jumătăţi a campionatului 1968—1969. Ne-am gîndit însă ca, spre deosebire de anii trecuţi, să axăm aceste reportaje nu pe echipe, pornind cu cea de pe locul I şi încheind cu deţinătoarea „lanternei", ci pe posturi : un articol dedicat celor care apără buturile, altul fundaşilor laterali şi centrali ş.a.m.d. pînă la extreme.

Portarii fac, deci, debutul. Ei reprezintă mai mult decît a zecea parte din totalul jucătorilor folosiţi. Mai precis : 36 din 316. Care sînt cei 36 ? Priviţi-i în tabelul din această pagină în care, aşezaţi în ordinea clasamentului echipelor din care fac parte şi a... intrării în scenă, aveţi toate datele care interesează.

Dar, mai întîi, pentru a defini termenii, am pus cîteva întrebări unor cunoscuţi foşti portari, acum cu toţii antrenori :

Care trebuie să fie calităţile unui portar de clasă ?

Răspunde, prin intermediul volumului său *„Jocul şi antrenamentul portarului de fotbal"*, fostul internaţional JEAN LĂPUŞNEANU :

• Din punct de vedere tehnic, portarului i se cere să ştie să lovească mingea cu ambele picioare şi să o transmită cu ambele mîini ;

• Din punct de vedere tactic se impune o bună gîndire tactică, deci cunoaşterea la un nivel corespunzător a coechipierilor şi adversarilor, a manevrelor tactice folosite şi capacitatea de a asigura deprinderilor tehnice un conţinut tactic superior ;

• Din punct de vedere al pregătirii psihologice, portarului modern i se pretinde calm şi capacitate de anticipare care să-i permită luarea celor mai adecvate măsuri, atît pentru apărarea porţii cît şi pentru iniţierea atacurilor şi contraatacurilor echipei sale. Un portar nervos, gălăgios sau, dimpotrivă, timid, este primul element care determină starea de derută, de neîncredere în rîndurile echipei din care face parte.

Cum vedeţi jocul portarului modern ?

Să-i dăm cuvîntul fostului unirist şi rapidist PETRICĂ RĂDULESCU : „Portarul modern trebuie să fie capabil să joace ca un veritabil jucător de cîmp, deoarece fotbalul actual îi cere intervenţii decisive în cele două faze fundamentale de joc — apărarea şi atacul. În jocul modern sînt momente cînd portarul trebuie să îndeplinească rolul unui „libero", în special în apărarea în linie, un motiv în plus pentru ca un portar să posede avansate cunoştinţe tehnico-tactice".

Cum trebuie să conlucreze portarul cu apărarea sa ?

Ne-a comunicat opiniile sale, ION VOINESCU : „Trebuie să existe o perfectă sincronizare, mai precis o automatizare care se cîştigă în orele de antrenament. Portarul trebuie să-şi conducă apărarea. De ce ? Pentru că e singurul jucător ce nu e în situaţia de a fi prins cu spatele, pentru că are tot cîmpul de joc în faţa privirilor sale. Nu trebuie urmărită faza, ci anticipată. Cei mai mulţi dintre portarii noştri actuali nu au obişnuinţa acestei reguli, dar de foarte multe ori nici apărătorii nu le dau ascultare. Şi asta, din două motive : mulţi portari sînt tineri, deci la începutul carierii lor sportive, sau nu le-a explicat nimeni necesitatea de a ţine tot timpul *pe fază* apărarea proprie. Doar Datcu ştie să-şi strunească fundaşii".

CONSACRAŢII

Să începem cu cel care de cîţiva ani se menţine în fruntea portarilor noştri, strălucind prin constanţă : dinamovistul ILIE DATCU, cel care — la *Dinamo Obor* — a debutat în fotbal ca... extremă, fiind şi eroul cîtorva goluri spectaculoase, după cum ne spunea primul său antrenor, *Sebastian Taciuc*. *Datcu* este unul din acei portari care se menţin în actualitate mai puţin prin talent deosebit şi mai mult prin cantitatea de muncă depusă. Intervenţiile sale sînt, de cele mai multe ori, prompte. Dar nu e mai puţin adevărat că are şi momente cînd... ai impresia că nu vede mingea, momente care pot chiar să întoarcă un rezultat. Cel mai recent exemplu : meciul *F.C. Argeş — Dinamo Bucureşti*.

Un alt dinamovist, de data aşta din Bacău, a dominat plutonul portarilor consacraţi : masivul GHIŢĂ, care trăieşte şi el a doua tinereţe sportivă. Promptitudinea intervenţiilor sale, în ciuda plusului de kilograme acumulat odată cu anii, excelenta priză la balon şi experienţa sa au făcut ca în această toamnă să fie propus chiar pentru lotul naţional A. Parada portarilor consacraţi continuă cu constănţeanul UŢU. Cu toate că activitatea sa depusă în primele 15 etape este sub valoarea celei din campionatul trecut, *Uţu*, în ciuda celor 32 de ani, se menţine în primul plan şi, dacă ar fi activat la unul din cluburile bucureştene, probabil că şi-ar fi văzut încununată forma sportivă pe care o deţine cam de vreo doi ani, prin prezenţa într-unul din loturile naţionale. Asta în comparaţie cu SUCIU (Steaua), cel subţire ca un lujer. În ciuda inconstanţei şi a greşelilor elementare pe care le-a făcut într-o serie de meciuri, el a fost selecţionat. Din fericire însă (sic), alţi portari s-au arătat, în momentul acela, mai în formă decît el şi i-au luat locul.

Mai trebuie să trecem în rîndul celor consacraţi pe apărătorii buturilor petroliste, SFETCU şi MIHAI IONESCU. Despre primul ne vom ocupa în alt capitol al reportajului nostru, cel dedicat „revenirilor spectaculoase" ; în ceea ce-l priveşte pe *Mihai Ionescu*, mai puţin prezent în echipa sa ca altădată, să punem aceasta pe seama numărului anilor care se adună ?

DECEPŢIILE

Din păcate avem şi din acestea. Şi ele se numesc : *Coman, Răducanu, Constantinescu*.

Despre COMAN, ce s-ar mai putea adăuga în privinţa calităţilor sale excepţionale ? A probat în repetate rînduri că are reflexe uimitoare şi, în general, toate atributele unui portar de mare clasă. Din acest punct de vedere, şi nu numai din acesta, paralela cu *Lăzăreanu*, cel de acum vreo 20 de ani, este aproape perfectă ; aceleaşi calităţi excepţionale, aceeaşi viaţă dezordonată care l-a dus pe fostul portar al *Ciocanului Bucureşti* în neantul fotbaliştilor nerealizaţi, face ca pe *Coman* să-l pîndească acelaşi pericol. Scos din lotul naţional, suspendat o perioadă datorită neprezentării la convocarea federaţiei, a fost scos la un moment dat şi din echipa sa actuală de club, *Dinamo Bucureşti*. Şi a fost înlocuit, şi în poarta reprezentativei şi în cea a formaţiei din Şoseaua *Ştefan cel Mare* de cel pe care trebuia să-l înlocuiască : *Datcu*.

RĂDUCANU, cel care în campionatul trecut nu i-a concedat rezervei sale poarta rapidistă decît într-un singur joc complet, de data asta a fost el în postura ultimei rezerve, purtînd o singură dată tricoul albvişiniu cu nr. 1. De fapt, după cum ne spunea antrenorul federal *Dincă Schileru*, *Răducanu* a avut o perioadă de afirmare datorită calităţilor sale native (gabarit, forţă, promptitudine, curaj), dar neseriozitatea care-l caracterizează a determinat multe nereuşite şi l-a scos din echipă. Se poate spune că s-a eliminat singur, pentru că antrenorii i-au acordat suficientă încredere.

Vi-l reamintiţi, desigur, pe CONSTANTINESCU, portarul Politehnicii Iaşi. Şi el, ca şi *Coman* şi *Răducanu*, considerat ca un mare talent, avînd o agilitate ieşită din comun, detentă şi priză la balon deosebite şi blocaje prompte, avea tot dreptul să strălucească pe firmamentul fotbalului nostru. Dar astă-toamnă, după zece etape, i-a cedat tricoul „necunoscutului" *Cizic*. Şi acesta nu l-a mai dezbrăcat pînă la sfîrşitul jocurilor. De ce ? Se spune că *Miroea Constantinescu*, atingîndu-şi ţelul din punct de vedere şcolar şi profesional, şi-a neglijat pregătirea. Delăsarea lui a fost portiţa pe unde s-a strecurat *Cizic*. Este drept, o lombo-sciatică de care suferă a determinat abandonarea (nu ştim dacă definitiv sau nu) eforturilor susţinute. Oricum însă, îşi are capitolul său în rîndul celor ce **ne-au decepţionat în toamna trecută.**

Constantinescu („Poli" Iaşi) — pînă mai ieri, senator de drept...

CATALOG

GORNEA (U.T.A.) 2.VIII.44
1350 — 11 — 2 — 13 — 104
GABORAŞ („U" Cv.) 10.X.45
741 — 14 — 2 — 16— 46
PILCA („U" Cv.) 16.XI.44
473 — 6 — 2 — 8 — 59
CONSTANTINESCU (Poli) 25.II.45
885 — 15 — 0 — 15 — 59
OPREA („U" Cv.) 2.I.48
136 — 1 — 0 — 1 — 136
CIZIC (Poli) 26.III.47
465 — 3 — 0 — 3 — 155
COMAN (D. Buc.) 5.IX.46
665 — 10 — 1 — 11 — 61
DATCU (D. Buc.) 20.VII.37
747 — 7 — 0 — 7 — 106
ZAMFIR (Jiul) 9.III.39
603 — 5 — 0 — 5 — 121
STAN (Jiul) 11.II.45
747 — 9 — 1 — 10 — 74
UŢU (Farul) 14.IX.36
1335 — 20 — 1 — 21 — 64
MANCIU (Farul) 6.II.40
15 — 0 — 0 — 0 — 0
GHIŢĂ (D. Bacău) 15.VI.40
1245 — 15 — 0 — 15— 83
VERŞANSCHI (D. Bacău) 27.VI.49
105 — 4 — 0 — 4 — 26
SOLYOM (A.S.A.) 25.XII.42
971 — 14 — 0 — 14 — 69
BAY (A.S.A.) 31.V.41
379 — 7 — 0 — 7 — 54
SFETCU (Petrolul) 10.V.37
955 — 11 — 0 — 11 — 87
M. IONESCU (Petrolul) 19.XI.36
395 — 7 — 0 — 7 — 54
MATACHE (Progresul) 13.I.39
720 — 10 — 0 — 10 — 72
MANTA (Progresul) 2.VI.43
630 — 5 — 2 — 7 — 90
SUCIU (Steaua) 21.X.42
929 — 12 — 0 — 12 — 77
ANDREI (Steaua) 22.X.40
421 — 9 — 1 — 10 — 42
RINGHEANU („U" Cj.) 22.XII.37
946 — 20 — 0 — 20 — 47
ŞTEFAN („U" Cj.) 8.I.51
44 — 1 — 0 — 1 — 44
GODJA („U" Cj.) 19.V.49
90 — 0 — 0 — 0 — (INF.)
MOLDOVAN („U" Cj.) 9.I.49
270 — 5 — 0 — 5 — 54
NICULESCU (F.C.A.) 8.IV.43
1157 — 21 — 1 — 22 — 53
ION VASILE (F.C.A.) 16.IV.42
193 — 3 — 0 — 3 — 64
RĂMUREANU (Rapid) 5.I.46
1189 — 17 — 1 — 18 — 66
N. IONESCU (Rapid) 7.V.46
71 — 1 — 0 — 1 — 71
RĂDUCANU (Rapid) 10.V.46
90 — 2 — 1 — 3 — 30
BUIUC (Crişul) 16.III.46
540 — 8 — 1 — 9 — 60
BAUMGARTNER (Crişul) 1.III.50
810 — 6 — 1 — 7 — 115
GHERGHEL (Vagonul) 7.IV.43
768 — 19 — 0 — 19 — 40
SACUI (Vagonul) 26.XI.48
270 — 10 — 1 — 11 — 25
ARGHIŞAN (Vagonul) 1.IX.42
312 — 8 — 0 — 8 — 39

N. R. — Pe primul rînd este scris numele jucătorului, clubul şi data naşterii.

Pe al doilea rînd minutele jucate, golurile primite din acţiune, din penalti, totalul lor şi media de minute la primirea unui gol.

FORŢA PASIUNII

În grupul acesta, aşa de capricios, pîndit în orice moment de pericolul căderii în anonimat, al portarilor, **Ilie Datcu** rămîne un exemplu şi un îndemn. Îi dedicăm rînduri în plus, tocmai spre a atrage atenţia tinerilor asupra cazului, demn de imitat, al portarului echipei **Dinamo Bucureşti.** Despre puterea de muncă, pasiunea şi încrederea, armele cu care **Datcu** învinge şi anii şi momentele grele, s-a mai vorbit, se mai aminteşte şi în aceste pagini. Să subliniem însă pilda lui **Datcu, omul :** corect în toate apariţiile sale, un tată şi un soţ exemplar, un coleg ideal de echipă, el reprezintă cu adevărat sportivul fruntaş ce înţelege să se comporte la înălţimea misiunii sale.

UB LUPĂ

U L

TOR“

OVAT!“

Ă RĂDULESCU,

ui

ATCU, GHIȚĂ

NU, CONSTAN-

MIHAI IONESCU

AIDU

STAN, OPREA,

SPRE... CUCERIREA

EVERESTULUI!

e spune că țara noastră a avut otdeauna remarcabile talente în iul portarilor de fotbal. Iar cei e cunosc cît de cît istoria acestui rt pe meleagurile românești, pot ice, în sprijinul afirmației noas- o listă lungă de astfel de ta- te. Dar de ce să ne îndreptăm e trecut cînd, iată, prezentul, ne ră o listă la fel de lungă de por- înzestrați și care s-au lansat e locurile de frunte. GORNEA, iorul din *Sinaia*, a preferat com- ției lui *Cornel Tăbăraș* și a pîrti- de nea, gazonul proaspăt și peri- trul porții de fotbal. Și n-a gre- Dovedind o foarte bună mobi- te și îndemînare, o priză bună balon și blocaje curajoase, ca și ormă constant bună, a ajuns por- ul echipei naționale. Dar pînă la lina consacrare va trebui să în- ire ieșirile inoportune în mijlo- careului (să ne amintim de me- de la *București*, dintre *Progresul U.T.A.*), nesiguranța în boxarea gilor și „pieptul de oțel“ (în loc să fie amortizate, mingile sar în locul careului). Cunoscîndu-i dîr- ia și voința de a se impune, cre- că va ști să-și remedieze aceste icițe.

AUMGARTNER, elevul din *Ora-*, nou-venit în campionatul pri- divizii, s-a impus cu autoritate. presionează gabaritul său. Selec- at în lotul de speranțe olimpice, tarul Crișului și-a dovedit pre- cția pentru mingile trase pe sus, va trebui să muncească pentru îmbunătăți calitatea plonjoane- razante cu iarba. Însă, la cei ani ai săi...

mplinind mîine 23 de ani și a- du-se la primul campionat dis- at în compania formațiilor din vizia națională A, despre rapidis- RĂMUREANU se poate spune a avut o afirmare tîrzie. Tîrzie solidă : fiind cooptat în echipa leșteană ca a doua rezervă, avînd intea lui pe *Răducanu* a ns titular. Și nu numai atît : impus ca unul dintre cei mai ioși și sobri portari, fiind din st punct de vedere exact opusul *Răducanu*. Antrenorii au toată rederea că sarcinile ce le pri- ște vor fi îndeplinite. Aceasta pentru că are calitățile corespun- oare în ceea ce privește priza la lon, blocajele și intervențiile de oment în faze aglomerate. În nimb, este ezitant atunci cînd e-

Baumgartner (Crișul) — un nume necunoscut la începutul campionatului

chipa sa este prinsă de adversari pe contraatac. Rămîne însă un portar de nădejde.

O caracteristică comună pentru STAN (Jiul) și CIZIC (Politehnica). Probabil că o ghiciți : i-au înlocuit pe titulari și nu au mai părăsit poarta formațiilor lor. Și asta cu toate că *Stan* are calități mult mai bune decît *Cizic*. Dar amîndoi sînt prompți în intervenții, se pregătesc cu atenție și au îndreptățit speranțele puse în ei de antrenorii *Ozon* și *Justin*.

MOLDOVAN și OPREA, portari ai formațiilor studențești din *Cluj* și *Craiova*, au mai multe puncte comune : tinerețea și talentul, prezența în lotul lărgit al speranțelor olimpice. Seriozitatea și statura lor, alături de calitățile specifice portarilor, și pe care amîndoi le au cu prisosință, vor fi valorificate dacă vor fi titularizați în echipele lor. Acumulînd experiență în urma jocurilor de anvergură, vor putea pași mai repede pe calea consacrării.

Toț printre cei lansați spre cucerirea... *Everestului*, să-l notăm și pe MANTA (Progresul), preferat acum în locul lui *Matache*. De ce? Datorită tinereții sale, a seriozității și a dorinței de afirmare.

REVENIRI

SPECTACULOASE

Față de campionatul trecut, SFETCU (Petrolul) și ANDREI (Steaua) au revenit pe locuri de frunte în echipele lor. Dacă în tot sezonul 1967—1968 *Sfetcu* a îmbrăcat doar de trei ori tricoul ploieștenilor, fiind complet eclipsat de *Mihai Ionescu*, de data asta l-a pus el în umbră pe blondul portar al petroliștilor. Cît despre *Andrei*, o dată cu schimbarea „aerului“, a revenit pe gazon îmbrăcînd tricoul militarilor în cinci partide față de una în campionatul trecut, la *Rapid*. Calitățile lor nu s-au estompat o dată cu trecerea anilor, forma lor bună fiind un indiciu și asupra muncii depusă la antrenamente. După cum ne-au spus cei ce se ocupă de pregătirile lor, și unul și altul datorează reușita lor nenumăratelor ore de muncă.

„MIJLOCAȘII“

Nu, nu este vorba de acei fotbaliști care primesc această denumire în cadrul echipelor de fotbal. Este vorba tot de portari și anume de cei care nu s-au relevat cu ceva deosebit în această primă jumătate de campionat, care și-au făcut cuminți datoria, dar care au suficiente calități pentru a promova în rîndul fruntașilor. Se poate spune despre BAY, SOLYOM, ZAMFIR (Jiul), NIGULESCU, ION VASILE, GABORAȘ, PILCĂ sau MATACHE că nu sînt talentați? Nu o dată cronicarii i-au remarcat, nu o dată au primit cîte un 10. Dar aceste cîteva comportări excepționale au dispărut în marea mediocrității. Să le urăm ca în 1969, moș Gerilă să le aducă mai multă constanță, mai multă seriozitate în pregătiri și o afirmare definitivă.

PENTRU EI PORȚILE SÎNT ÎNCĂ ÎNCHISE

Nu dăm sentințe în acest reportaj despre cei 36 de portari folosiți în această toamnă de echipele din prima divizie, dar despre cîțiva trebuie să spunem că nu și-au arătat (încă) măiestria. Este vorba de „tripleta“ Vagonului : GHERGHEL, SĂCUI, ARGHIȘAN. Au făcut rotație în poarta echipei constructorilor de vagoane din *Arad*, dar nici unul nu a sărit peste mediocritate și toți la un loc i-au adus dureri de cap antrenorului *Jurcă*. Poate că la primăvară unul dintre ei ne va dezminți. Vom fi primii care-l vom aplauda!

În aceeași categorie să-l trecem și pe orădeanul BUIUC, înlocuit din etapa a 7-a de *Baumgartner*.

Mai sînt cîțiva portari despre care nu ne putem pronunța datorită faptului că au jucat prea puțin. Este vorba de NICOLAE IONESCU (Rapid), care l-a înlocuit pe *Rămureanu* în meciul de la Cluj, de băcăuanul VERȘANSCHI prezent un meci și... jumătate, de constănțeanul MANGIU, aflat după un accident care l-a scos de aproape doi ani din circuitul Diviziei A, de clujenii GODJA și ȘTEFAN.

DUPĂ 11 ETAPE...

Mai avem și o altă categorie de portari : cei retrași. De fapt, este vorba, de un singur fotbalist care a anunțat că renunță la activitatea competițională : medicul CRISTIAN RINGHEANU, după ce timp de 11 etape fusese portarul titular al lui „U“. Să fie oare o retragere definitivă? Cei 31 de ani ai săi ar pleda pentru așa ceva, numai că s-au mai văzut cazuri cînd portari care au renunțat la fotbal au revenit la prima lor dragoste și au ajuns pe culmile gloriei. Să ne amintim de portarul lui *Celtic Glasgow*, scoțianul *Simpson*!

MARII ABSENȚI

Mîndru (Progresul) — ambiția revenirii

Încheiem trecerea în revistă a *goal-keeper*-ilor cu cei care au absentat astă toamnă, din motive independente de voința lor, de pe terenurile de fotbal. *Marii* absenți sînt MÎNDRU (Progresul) și HAIDU (Steaua). Dacă primul a mai apărut de cîteva ori în poarta echipei de tineret, iar acum întreprinde un turneu peste hotare cu formația sa de club, *Haidu* a fost mai departe de gazon. Se pare însă că la primăvară îl vom aplauda din nou.

Și mai este un absent. Ceva mai... mititel (la figurat, pentru că are statura lui *Haidu*), mai puțin cunoscut, deși a fost prezent de cîteva ori în echipa națională de juniori : CATONA (Crișul). Portarul cu care formația orădeană a cîștigat barajul de la Timișoara n-a debutat încă în Divizia A datorită unui accident suferit la un meci de pregătire dinaintea începerii campionatului. *Catona* era titularul Crișului. Acum are un contracandidat serios, pe *Baumgartner*, cel de o înălțime cu el. Care dintre „uriașii“ *Crișului* va învinge?

★

Aceștia au fost cei 36 de portari folosiți în turul campionatului, cei care au „încasat“ cele 334 de goluri, cei atît de huliți — uneori — și atît de aplaudați — alteori. De ce această „balansare“ de la cald la rece? Poate pentru că o greșeală a celui ce poartă tricoul cu nr 1 poate fi fatală echipei : dacă în timpul meciului o greșeală a unui jucător de cîmp poate fi îndreptată de un coechipier, fără a aduce prejudicii echipei, în schimb a portarului... El poate fi „înger păzitor“ sau „marele vinovat“!...

Mircea TUDORAN

Gaboraș („U“ Craiova) — între plus și minus...

PUȚINĂ ISTORIE

● **1863 : primul regulament de joc, cel care a pus temelia fotbalului modern, nu conține nici o mențiune despre portar ● 1870 și 1871 : numai unul dintre jucători are dreptul să apere poarta cu mîinile, pe întreg terenul propriu de joc ● 1872 : doi stîlpi uniți în partea de sus cu o panglică au constituit poarta primului meci internațional : Anglia — Scoția, 0-0 ● 1875 : stîlpii porții sînt uniți printr-o bară transversală de lemn. ● 1891 : se introduce plasa ● 1894 : portarul poate folosi mîinile numai în careul mic ● 1902 : spațiul de pedeapsă a fost mărit pînă la 16 m. și portarul a început să plece de pe linia porții (în zilele noastre el se aventurează și în afara careului de 16 m).**

●

ȘTIAȚI CĂ...

● Cel mai tînăr portar este **Constantin Ștefan** („U“ Cluj), născut la 8.I.1951?

● Cel mai vîrstnic portar este **Iuliu Uțu** (Farul), născut la 14.IX.1936?

● 12 portari au debutat în acest sezon? Iată-i : **Cizic** (Politehnica Iași), **Verșanschi** (Dinamo Bacău), **Manta** (Progresul), **Ștefan** și **Godja** („U“ Cluj), **Rămureanu** și **Nicolae Ionescu** (Rapid), **Buiuc** și **Baumgartner** (Crișul), **Gherghel, Săcui** și **Arghișan** (Vagonul).

● În Divizia A există trei antrenori care au fost portari? Ei sînt : **Ștefan Stănculescu** (secund, la **Dinamo București**), **Nicolae Sabasteu** (secund, la „U“ Cluj) și **Cornel Drăgușin** (principal, la **Progresul București**).

●

NUMAI CIFRE!

PORTARII CU CELE MAI MULTE GOLURI LA ACTIV (minimum 720 minute jucate = 8 meciuri) : 1. **Niculescu** (F.C. Argeș) 22 g ; 2. **Uțu** (Farul) 21 g ; 3. **Ringheanu** („U“ Cluj) 20 g ; 4. **Gherghel** (Vagonul) 19 g ; 5. **Rămureanu** (Rapid) 18 g ; 6. **Gaboraș** („U“ Craiova) 16 g ; 7—8. **Constantinescu** (Politehnica) și **Ghiță** (Dinamo Bacău) cîte 15 g ; 9. **Solyom** (A.S.A.) 14 g ; 10. **Gornea** (U.T.A.) 13 g.

DUPĂ TIMPUL JUCAT (15 meciuri = 1 350 minute) : 1. **Gornea** (U.T.A.) 1.350' ; 2. **Uțu** (Farul) 1.335' ; 3. **Ghiță** (Dinamo Bacău) 1.245' ; 4. **Rămureanu** (Rapid) 1.189' ; 5. **Niculescu** (F.C. Argeș) 1.157' ; 6. **Solyom** (A.S.A.) 971' ; 7. **Sfetcu** (Petrolul) 955' ; 8. **Ringheanu** („U“ Cluj) 946' ; 9. **Suciu** (Steaua) 929' ; 10. **Constantinescu** (Politehnica) 885'.

LA CÎTE MINUTE AU PRIMIT UN GOL (minimum 8 meciuri jucate) : 1. **Baumgartner** (Crișul) 115' ; 2. **Datcu** (Dinamo București) 106' ; 3. **Gornea** (U.T.A.) 104' ; 4. **Sfetcu** (Petrolul) 87' ; 5. **Ghiță** (Dinamo Bacău) 83' ; 6 **Suciu** (Steaua) 77' ; 7. **Stan** (Jiul) 74' ; 8. **Matache** (Progresul) 72' ; 9. **Solyom** (A.S.A.) 69' ; 10. **Rămureanu** (Rapid) 66'.

CLASAMENTUL DUPĂ MEDIA NOTELOR ACUMULATE ÎN TUR (alcătuit de cititorul nostru **Gabriel Tomescu** din Secuieni, jud. Neamț), minimum 8 meciuri jucate : 1. **Gornea** (U.T.A.) 8,07 ; 2. **Coman** (Dinamo București) 8,00 ; 3. **Datcu** (Dinamo București) 7,80 ; 4. **Ghiță** (Dinamo Bacău) 7,78 ; 5. **Baumgartner** (Crișul) 7,77 ; 6. **Suciu** (Steaua) 7,66 ; 7. **Uțu** (Farul) 7,60 ; 8. **Rămureanu** (Rapid) 7,54 ; 9. **Stan** (Jiul) 7,44 ; 10. **Constantinescu** (Politehnica) 7,20.

CUM SĂ CONSTRUIM O ECHIPĂ DE FOTBAL?

● Fluctuaţiile formei sportive pot fi înlăturate şi printr-o perfectă echilibrare a tuturor compartimentelor
● Factorii de bază în angrenajul echipelor reprezentative şi de club.

Atît partidele din campionatul intern, cît, mai ales, întîlnirile la care au participat reprezentativele noastre (A, tineret şi juniori) au dovedit că în comportarea celor mai multe din formaţiile de club, ca şi a selecţionatelor României se înregistrează fluctuaţii de-a dreptul uluitoare :în ultima etapă, vicecampionii turului („U" Craiova) suferă o dureroasă înfrîngere cu 0-5 pe terenul bucureştean al lui Dinamo, deşi „acasă" oltenii sînt imbatabili ; dinamoviştii, la rîndul lor, sînt învinşi la Piteşti, cu 1—3 de către o candidată la „lanterna roşie"... Pe plan extern, selecţionata cedează cu 0-3 la Lisabona într-un meci oficial, pentru a face apoi la Bucureşti, o partidă remarcabilă în compania deţinătorilor „Cupei mondiale".

A urmat victoria cu Elveţia, dar maniera de joc şi scorul n-au fost chiar atît de convingătoare în prima manşă cu reprezentativa Elveţiei, din preliminările „C.M." 1970...

La Birmingham, formaţia cea mai dătătoare de speranţe, Dinamo Bucureşti, care nu putuse obţine decît un draw „acasă" cu West Bromwich Albion, este surclasată de aceasta cu un inapelabil, 0-4.

S-ar putea spune că jucătorii români sînt lipsiţi de valoare ? Că ar suferi, exclusiv, de complexul jocului în deplasare ? Că graficul pregătirii lor ar putea descrie, de la o etapă la alta, suişurile şi coborîşurile unei adevărate „foi de temperatură" ?

Chiar dacă toate aceste deficienţe ar cîntări în balanţa comportării echipelor noastre, totuşi, cea mai mare pondere o are valoarea, problema construcţiei acestora, element hotărîtor care nu se realizează în practică.

Într-o oarecare măsură, o asemenea deficienţă a fost sesizată unilateral şi de conducerile cluburilor. **Dar construirea unei echipe nu poate fi satisfăcută numai prin paleative, ci ea se încadrează în norme de ansamblu, care trebuie să îmbrăţişeze absolut toate compartimentele.**

Şi cum în fotbal nici o teorie nu este valabilă, cît timp ea n-a fost confruntată cu realităţile de pe teren, problema construirii unei echipe nu poate fi abordată decît în lumina experimentelor practice, vădite prin date şi nume, extrase din fotbalul tuturor ţărilor care practică un joc de înaltă clasă.

Experienţa a evidenţiat că valoarea, oricît de ridicată, a fiecăruia dintre cei 11 componenţi, nu este suficientă pentru a ne da o echipă completă, capabilă de o comportare superioară, chiar în cadrul unui sistem adecvat de joc.

Astfel, s-a dovedit că, în afara calităţilor individuale ale jucătorilor, **mai este nevoie de CEVA**, greu de definit şi totuşi hotărîtor pentru construcţia oricărei echipe. În lipsa altui termen consacrat, vom denumi acest „ceva", ECHILIBRU ORGANIZATORIC. Pentru ca o formaţie să ajungă a fi un bloc de forţe constante, iar nu un conglomerat supus de la zi la zi fluctuaţiilor de formă ale jucătorilor, se cere ca antrenorul, care poartă întreaga răspundere, să-i creeze unitatea necesară prin doi factori de bază :

— aplicarea unei idei tactice simple şi clare, capabilă de a obţine un randament maxim de la fiecare jucător ;
— construirea echipei după criterii precise, impuse de specificul ei de joc.

Aceste criterii, strict necesare, pot fi traduse în practică, ţinînd seamă de următorii factori de bază :

ÎN ATAC

COORDONATORUL. În afară de jucătorii medii, oricînd utili jocului colectiv, este nevoie ca echipa să dispună de un şef de orchestră, adică de un jucător deosebit de valoros, care, atît prin tehnica sa desăvîrşită, cît şi printr-o mare clarviziune tactică, să devină factorul care „leagă jocul". Acest echipier aduce o contribuţie hotărîtoare la organizarea şi stăpînirea mijlocului terenului, care constituie elementul primordial în iniţierea acţiunilor proprii şi în stăvilirea atacurilor adversarului.

Un asemenea tip de jucător trebuie să posede următoarele calităţi :

a) să practice un joc inspirat, gîndit şi dus în cel mai pur spirit ofensiv ;

b) prin incomparabila sa abilitate tehnică, prin arta sa consacrată de a păstra mingea împotriva tuturor atacurilor adversarilor, utilizînd croşete mistificatoare, ruperi de cadenţă, driblinguri sincopate şi, la nevoie, fente derutante, să depăşească orice adversar, pentru ca, în cele din urmă, printr-o pasă precisă, să declanşeze acţiunea decisivă.

Asemenea „creere" ale echipei, au fost **Netto** (URSS), **Didi** (Brazilia), **Hidegkuti** (Ungaria), **Kopa** (Franţa), **Di Stefano** (Spania), **Green** (Suedia), **Haynes** (Anglia), **Labruna** (Argentina), **Fritz Walter** (R.F.G.), **Bobby Charlton** (Anglia), **Suarez** (Spania), **Corso** şi **Sivori** (Italia), **Albert** (Ungaria) etc. Deşi, la noi, aceste exemple sînt ceva mai rare, totuşi pot fi menţionaţi, în trecut : **Petschowschi** (I.T.A.), **Ene II** (Dinamo Bucureşti), **Năftănăilă** (Steagul Roşu), **Mateianu** (Progresul), iar acum, **Constantin** (Steaua), **Dobrin** (F. C. Argeş), **Badea** (Farul), **Ghergheli, Dinu** şi **Nunweiller VI** (Dinamo Bucureşti), **Petescu** şi **Lereter** (U.T.A.), **Dumitru** (Rapid), **Ivan** („U" Craiova) etc.

REALIZATORUL. În linia de înaintare, echipa trebuie să aibă cel puţin un jucător, ieşit din comun prin simţul dezvoltat al demarcării, ca şi prin puterea şi precizia şutului său. Este de dorit ca el să fie unul din înaintaşii centrali, dar nu prezintă nici un inconvenient dacă deţine şi un alt post în atac. Un astfel de jucător reprezintă factorul hotărîtor în obţinerea victoriei. Ca exemple de realizatori pot fi citaţi : **Vava** şi **Pele** (Braziliа), **Ponedelnik, Streltov** (U.R.S.S.), **Fontaine** (Franţa), **Rahn** (R.F.G.), **Smith** (Anglia), **Hamrin** (Suedia), **Eusebio** şi **Torres** (Portugalia), **Riva, Anastasi** (Italia), **Adamec** (Cehoslovacia), **Farkas, Dunai** şi **Bene** (Ungaria), **Amancio** (Spania), **Asparuhov, Jekov** (Bulgaria). De la noi, menţionăm în trecut pe : **Alexandrescu** (C.C.A.), **N. Georgescu** (Rapid), **Zaharia** (Petrolul), iar în prezent pe **Dumitrache** şi **Frăţilă** (Dinamo Bucureşti), **Oprea** („U" Cluj), **Dumitriu II** (Rapid), **Voinea** (Steaua), **Adam** (Vagonul Arad), **Tufan** (Farul), **Dridea** şi **Grozea** (Petrolul), **Domide** (U.T.A.), **Oblemenco** („U" Craiova), etc.

FACTORI DE NĂDEJDE ÎN APĂRARE

În linia de apărare sau în poartă, este absolut necesară prezenţa unuia sau mai multor jucători de nădejde, dotaţi cu o mare experienţă şi de care atacurile adverse să se spargă întocmai valurilor de un dig.

Asemenea elemente vor insufla în tot timpul jocului o mare încredere coechipierilor, care vor putea evolua decontractat, deci calm şi dezinvolt.

În construirea echipei, fotbalul modern mai reclamă şi un rol cu totul specific pentru fundaşii laterali, capabili să acroşeze cu uşurinţă adversarul care conduce mingea pe tuşă (trebuind deci ca el să posede o viteză egală cu a aripilor), dar să şi iniţieze şi să continue acţiunile ofensive ale echipei proprii, prin incursiuni neaşteptate în terenul advers şi chiar prin finalizarea acestor acţiuni. Exemple avem pe **Fachetti** (Italia), **Schnellinger** (R.F.G.), **Kaposzta** (R.P.U.), **Cohen** (Anglia) etc.

La noi, ei sînt mai puţini, căci în afară de **Sătmăreanu** (Steaua), **Mocanu** (Petrolul), **Deleanu** (C.S.M.S. Iaşi) şi **Popa** (Dinamo Bucureşti) alţi fundaşi laterali nu întrunesc ambele atribute, în aceeaşi eficientă măsură.

Prin îmbinarea tuturor factorilor de mai sus, se realizează forţa integrală de luptă, singura care poate duce la victorie, căci ei exprimă şi întăresc moralul unei echipe, puterea ei de şoc, ca şi cea de apărare.

Cine nu ţine seama de aceste elemente de bază, înseamnă că pune la construirea unei echipe numai hazardul, capriciul conjunctural al formei sau speranţa fără temei a unui rezultat providenţial.

În afara unor asemenea pivoţi puternici, vom mai menţiona utilitatea, de loc neglijabilă a jucătorilor pe extreme, capabile să se înfigă, asemenea unor „pene" în dispozitivul de apărare al adversarului. Este de dorit ca una din aceste extreme — dacă nu amîndouă — să posede o tehnică individuală de mare clasă şi o viteză, derutantă, care să se exprime prin driblinguri şi fente cît mai uluitoare.

Numai punînd pe fiecare jucător la locul potrivit, aşa cum cere un vechi dicton, antrenorul poate obţine mult doritul echilibru organizatoric şi funcţional al echipei pentru a realiza jocul colectiv fără fisuri în apărare şi percutant în atac.

Putem enunţa deci un adevăr axiomatic : pentru construirea unei echipe este nevoie ca jucătorii cu personalitate să fie integraţi în orchestraţia echipei şi în concepţia de joc imprimată de antrenor.

Aceasta, pentru că orice formaţie trebuie să exprime sinteza tuturor însuşirilor fizice şi morale ale jucătorilor ei. Altfel, obţinem o simplă mixtură de individualităţi, oricît de sonore ar fi numele acestora.

Un exemplu de criterii greşite care, din nefericire, se perpetuează la noi în ceea ce priveşte alcătuirea echipei, îl constituie tocmai modul în care unele conduceri tehnice înţeleg să-şi definitiveze cel mai bun „11" din lotul pe care-l au la îndemînă : eronat se stabileşte întîi o apărare masivă şi un atac mobil. Apoi tot ceea ce nu corespunde acestor două compartimente este, de regulă, „vîrsat" liniei de mijlocaşi.

Or, se ştie că osatura cea mai puternică a unei echipe o constituie tocmai linia de mijloc, care, alcătuită din 2 sau 3 jucători, este chemată a imprima acel ritm infernal, atît de mult ilustrat în fotbalul modern.

O altă condiţie este ca întregul colectiv, axat pe pilonii puternici care sînt : **coordonatorul, realizatorul, apărătorii de nădejde** şi **aripile** (fie ele fixe sau „false") să aibă o cît mai mare stabilitate, spre a ajunge să se rodeze cît mai mult, să-şi cunoască reciproc intenţiile, să-şi intuiască locurile de pe care acţionează fiecare component al echipei.

VIRGIL ECONOMU

SPECIALIŞTII AU CUVÎNTUL

În acest prim număr pe 1969, NE ADRESĂM TEHNICIENILOR NOŞTRI (în special celor din provincie) CU RUGĂMINTEA DE A NE TRIMITE MATERIALE DE SPECIALITATE. Ei contribuie în felul acesta la îmbunătăţirea pregătirii profesionale a antrenorilor şi jucătorilor şi au şi prilejul împărtăşirii experienţei proprii.

REZULTATUL ANCHETEI

ECHIPA NAŢIONALĂ PENTRU MECIUL CU ANGLIA

Cititorii noştri, puşi în ipostaza (bineînţeles neoficială) de selecţioner unic, au răspuns cu vrednicie la ancheta iniţiată de revista FOTBAL. Într-un timp relativ scurt, au sosit la redacţie 1276 scrisori. Foarte multe dintre ele, au adăugat formulei de echipă, comentarii ample şi pricepute, trădînd pasiune şi bunăvoinţă, proprii spectatorului anonim. În final, prin adiţiunea punctelor (numărul desemnărilor), s-a întregit următoarea echipă naţională „văzută" de cititori : **GORNEA** (1042 puncte) — **SĂTMĂREANU** (1177), **BARBU** (1006), **DINU** (1158), **MOCANU** (1156) — **GHERGHELI** (996), **NUNWEILLER VI** (1147) — **PÎRCĂLAB** (555), **DOMIDE** (968), **DUMITRACHE** (1271), **LUCESCU** (666). Mărturisim că această formaţie s-a conturat destul de precis, încă din capul locului. „Bătălia" cea mai echilibrată s-a dat între Pîrcălab şi Năsturescu (356 p). Faptul că nici cealaltă extremă nu a obţinut un punctaj impresionant, denotă fără îndoială, lipsa de stabilitate valorică a celor vizaţi în ultima vreme, să îmbrace tricourile cu nr. 7 şi 11. În sfîrşit, din cei 181 de cititori care au indicat exact formaţia, prin tragere la sorţi, s-au stabilit următorii **10 premiaţi, care vor primi cîte un abonament la revista FOTBAL, pe anul 1969:**

1) Mircea Predescu, Calea Griviţei 81, Bucureşti.
2) Petru Iosif Bondiuc, Str. M. Eminescu 1, Cluj.
3) Ioan Manea, Bd. T. Vladimirescu 32, Iaşi.
4) Octavian Chelu, str. Libertăţii 18, Tecuci.
5) Walter Kettendoch, str. Crişan 2, Arad.
6) E. Lungu, str. Semicercului 1, Suceava.
7) Ion Tică, comuna Rucăr, jud. Argeş.
8) Vladimir Nicolau, Bl. 128, Scara A (cartierul Găgeni, Ploieşti).
9) Vasile Andreica, str. Al. Sahia 70, Bucureşti.
10) Dan Negulescu, Calea Moşilor 88, Bucureşti.

Consecvenţi dorinţei noastre de a face publice cît mai multe opinii ale cititorilor privind alcătuirea echipei naţionale pentru meciul din 15 ianuarie înserăm mai jos încă cîteva dintre ele :

Coman — Sătmăreanu, Barbu, Boc, Mocanu — Dinu, Nunweiller VI — Lucescu, Dumitrache, Domide, Kallo. **(DUMITRU TOMA, str. Mezeş 10, Bucureşti).**

Gornea — Barbu, Sătmăreanu, Dinu, Pojoni, Mocanu — Petescu, Dobrin — Năsturescu, Domide, Dumitrache **(RADU GHEORGHE, str. 23 August 76, Urziceni).**

Gornea — Sătmăreanu, Barbu, Dinu, Mocanu — Ghergheli, Nunweiller VI — Pantea, Domide, Adam, Ţarălungă **(A. TĂNASESCU, str. Panduri 11, Bucureşti).**

Gornea — Sătmăreanu, Boc, Barbu, Deleanu — Dinu, Nunweiller VI — Năsturescu, Dumitrache, Domide, Lucescu **(NELU AXINTE, str. Fundacul Moldovei 28, Iaşi).**

Coman — Sătmăreanu, Barbu, Boc, Mocanu — Ghergheli, Dinu, Nunweiller VI — Lucescu, Domide, Dumitrache **(NINEL DRĂGUŞIN, elev Liceul „N. Bălcescu" Rm. Vîlcea).**

Gornea — Sătmăreanu, Dinu, Boc, Deleanu — Petescu, Nunweiller VI — Năsturescu, Dumitrache, Dembrovschi, Lucescu **(NICOLAE BACIU, com. Păstrăveni, jud. Neamţ).**

Gornea — Sătmăreanu, Nunweiller IV, Dinu, Mocanu — Ghergheli, Nunweiller VI — Grozea Dumitrache, Domide, Dembrovschi **(VICTOR MIHAI SECHEL, str. Dragoş Vodă 132, Sighetul Marmaţiei, jud. Maramureş).**

Gornea — Sătmăreanu, Barbu, Dinu, Mocanu — Ghergheli, Petescu — Pîrcălab, Domide, Dumitrache, Lucescu **(OVIDIU TRASCĂ, str. Maior Sofean 30, Constanţa).**

Gornea — Sătmăreanu, Barbu, Dinu, Deleanu — Petescu, Anca — Sasu, Dumitrache, Domide, Creiniceanu **(NICOLAE URSU, str. Vasile Lupu 1, Iaşi).**

Gornea — Sătmăreanu, Barbu, Lupescu, Mocanu — Dinu, Nunweiller VI — Năsturescu, Domide, Dumitrache, Codreanu **(SEBASTIAN CHIRIBELA, Blocul D-5, Bereeni Sud, Bucureşti).**

Gornea — Sătmăreanu, Boc, Dinu, Mocanu — Ghergheli, Petescu — Pîrcălab, Dumitrache, Domide, Lucescu **(NICOLAE RUJA, str. Vinătorului 7, Lupeni).**

Gornea — Sătmăreanu, Dinu, Barbu, Mocanu — Ghergheli, Nunweiller VI — Pantea, Dumitrache, Domide, Lucescu **(GEORGETA CARMEN, str. Călugărul Marin 1, Bucureşti).**

Gornea — Sătmăreanu, Barbu, Nunweiller III, Mocanu — Ghergheli, Dinu, Petescu — Năsturescu, Dumitrache, Nunweiller VI. **(EMIL DEAC, str. Avram Iancu 57, Cimpia Turzii).**

Gornea — Sătmăreanu, Dinu, Barbu, Mocanu — Ghergheli, Petescu — Năsturescu, Dumitrache, Domide, Nunweiller VI **(DIMITRIE FUNAR, com. Pecica, jud. Arad).**

Coman — Sătmăreanu, Lupescu, Barbu, Mocanu — Ghergheli, Dinu, Nunweiller VI — Năsturescu, Dumitrache, Codreanu. **(ANTONIO MASTNAK, str. Vulcanului 8, Lupeni).**

Datcu — Sătmăreanu, Boc, Barbu, Mocanu — Dinu — Ghergheli, Nunweiller VI — Dembrovschi, Dumitrache, Lucescu **(IOSIF KISS, str. Alexandru Vlahuţă 47, Salonta).**

Gornea — Sătmăreanu, Barbu, Boc, Mocanu — Dinu, Petescu, Ghergheli, — Dumitrache, Domide, Nunweiller VI **(GÜNTHER REISENAUER, str. Gh. Asachi 67, Sibiu).**

Gornea — Sătmăreanu, Barbu, Pojoni, Mocanu — Dinu, Petescu — Pîrcălab, Domide, Dumitrache, Nunweiller VI **(DOREL TOMODAN, Piaţa Unirii 7, Timişoara).**

ANCHETA INTERNAȚIONALĂ A REVISTEI NOASTRE

DE CE PIERD LA SCOR ECHIPELE ROMÂNEȘTI ÎN DEPLASARE ?

Astăzi răspunde: KIKA POPOVICI

DIRECTOR TEHNIC AL ECHIPEI O. F. K. BELGRAD

Începuse să se lase seara și, pe *Dunăre*, aflată... vis-à-vis de stadionul *Tineretului* din *Belgrad*, luminile vapoarelor începuseră să se aprindă. Mergeam agale, pe șoseaua ce lega acest cartier de centrul orașului și priveam panorama, încercînd să uit gustul amar al înfrîngerii la care tocmai asistasem, acel 1—6 administrat *Rapidului* de *O.F.K. Belgrad*, cînd, deodată, mă auzii strigat. În spatele meu, directorul tehnic al clubului O.F.K. KIKA POPOVICI, pe care-l cunoscusem cu cîteva minute mai înainte la vestiarele stadionului.

— Îmi face plăcere să vorbesc cu un român. Pe lîngă că îmi amintesc de Bucureștiul anilor '30, *Bucureștiul* tinereții mele și al meciurilor jucate sub culorile *Juventusului*, vreau, în același timp, să-mi dau seama și cît mai știu românește.

— *Dar vorbiți foarte bine.*

— Am mai uitat.

Și apoi reia imediat :

— Dar ce se întîmplă cu fotbalul dv.? Azi, *Rapidul* nu mi-a plăcut de loc. Mai întîi că echipa a intrat pe teren paralizată, parcă. De ce? Nu jucau oare tot împotriva a 11 fotbaliști? Teama asta nu mi-o pot explica decît acum, după ce am văzut tot meciul, și cred că își are izvorul în lipsa de pregătire generală a echipei. Cînd ți-e frică la un examen? Cînd ești nesigur pe ce ai învățat. Și, cum fiecare meci constituie un examen în care jucătorii dau răspunsuri la toată materia, de la A la Z, e firesc să rămînă corigenți dacă nu au învățat.

— *Totuși, mi se pare cam sever acest 6-1*, am încercat să parez.

— Fiecare meci are importanțele lui. Rapid a realizat cîteva acțiuni bune, a avut ocazii de gol și bare, dar toate s-au înecat în mediocritatea jocului echipei din București. N-am înțeles, mai întîi de toate, cum joacă ea în apărare. Rapid a copiat așezarea cu patru fundași și nimic mai mult. Credeți că adăugînd încă un apărător celor

trei existenți pînă acum un deceniu, este totul? Nicidecum! Sistemul cu patru fundași înseamnă mult mai mult, decît, cum v-am spus, un fundaș în plus. Reprezintă o multitudine de soluții și de posibilități. La ordinea zilei este marcajul strict, om la om, jocul cu „libero". Rapid a făcut un fel de apărare în zonă, pe unde doi atacanți vicleni și buni tehnicieni pot trece foarte ușor. Mi-am dat seama de acest lucru încă de la meciul susținut la București și le-am spus lui *Milutinovici* și *Sekularat* să joace în urmă, de unde să încerce pătrunderi individuale, pe centru sau pe laturi și să șuteze ei sau să trimită pase decisive. Nimeni din apărarea Rapidului n-a sesizat tactica noastră și, Milutinovici, împreună cu Sekularat, au activat neobosit, fiind autorii morali ai victoriei noastre. Deși n-au marcat nimic, au fost cei ce i-au aprovizionat pe *Santraci* și *Turudia* cu mingi de gol.

— *Bine, dar....*

— Nici înaintarea nu a strălucit printr-o idee de joc. Dar ce spun eu înaintarea cînd, în general, echipa nu are un sistem pe care să-l aplice, un sistem al ei? Ba, poate că greșesc: are totuși un sistem. Cel al jocului foarte lent și demodat pe de o parte, închistat pe de alta — în această geometrie a așezării 1-4-2-4, care de fapt este un sistem cu... geometrie variabilă. Această expresie, folosită mai mult în aviație, se potrivește de minune și elasticității apărării amintite.

— *Și...*

— Meciul acesta a necesitat prelungiri. I-ați văzut pe „mînjii" Rapidului cum arătau în prelungiri? Erau aproape livizi. Nu mai puteau alerga. Asta înseamnă că la antrenamente este neglijată și pregătirea fizică. Mi-aduc aminte că, în trecut, aceasta era un punct forte al echipelor românești. Ce se întîmplă cu ele, acum? Și mai e ceva: lipsa de convingere, de dorință de afirmare, în ultimă instanță de combativitate care au reieșit din jocul Rapidului. De ce? Trageți linie sub toate aceste aspecte și aveți cauzele înfrîngerii cu 6-1.

— *De fapt chiar asta voiam să discut cu dv.*

M. T.

VITTORIO POZZO

Prietenul nostru...

Anul 1968 ne-a adus două mari pierderi în rîndul gazetarilor sportivi: **Gabriel Hanot** și, recent, **Vittorio Pozzo.** Două figuri sinonime cu însuși fotbalul, care întrupau toată dragostea și pasiunea pentru acest sport, dar și competența dusă

pînă la o necontestată autoritate, nu numai în țările lor, **Franța** și **Italia,** ci și în întreaga **Europă,** în întreaga lume. Ei au fost luptători cu arma ascuțită a condeiului, dar au avut și privilegiul de a-și pune întreaga experiență în serviciul fotbalului patriei lor. **Gabriel Hanot** a avut misiunea de a pregăti reprezentativa **„cocoșului galic",** iar **Vittorio Pozzo,** în aceeași calitate, a dus formația **Italiei** pe culmi de glorie. În perioada 1930—40, sub conducerea lui, selecționata peninsulară a cîștigat de două ori consecutiv (1934 și 1938) **titlul de campioană mondială,** iar în 1936 medalia de aur a **Olimpiadei** de la **Berlin.**

Specialistul italian a fost și un mare prieten al românilor, un sincer prețuitor al fotbalului nostru, a cărui evoluție a urmărit-o cu multă simpatie, începînd încă din 1939 (meciul **România—Italia)** și continuînd pînă în 1967, cînd ne-a făcut două vizite la **București,** cu prilejul partidei **România—Italia** și al meciului **Rapid—Juventus,** din cadrul **„Cupei campionilor europeni".**

...Avea 85 de ani, dar vioiciunea și clarviziunea lui nu-i trădau această vîrstă. Îmi amintesc cum, imediat după meciul reprezentativelor, în convorbirea pe care am avut-o cu acest **„patriarh"** al fotbalului european, el mi-a spus cu ton mustrător: **„De ce jucătorii voștri nu-și pun în valoare toate excelentele însușiri native pe care le posedă? De ce joacă timorati pînă și pe propriul lor teren?"**

Vittorio Pozzo nu a scris ci a **oficiat** timp de aproape șase decenii, în coloanele ziarului **„Stampa",** unde a analizat cu o luciditate unică toate fatetele fotbalului italian, dar și ale celui mondial. În anul 1963, comisia formată din cei mai buni gazetari sportivi din **Italia** i-a decernat lui **Vittorio Pozzo** premiul de mare prestigiu **„Bruno Roghi"** cu următoarea motivare:

„Pentru activitatea gazetărească depusă zi de zi, timp de mai mult de o jumătate de secol, luminoasă, plină de idei, prin care a contribuit neobosit la punerea în valoare a aspectelor umane și educative care stau la baza sportului cu balonul rotund. A oferit un nobil exemplu de străduință profesională și de acuitate critică la întregi generații de fotbaliști. Primind mulți ani sarcina de a selecționa și pregăti fizic echipa națională, a pus, admirabil, în practică principiile exprimate și susținute ca ziarist, reușind să dea Italiei două titluri mondiale, o victorie olimpică și o lungă serie de jocuri de neuitat, realizînd, astfel, o perfectă osmoză între entuziasmul sportivului autentic și priceperea unui excelent expert în problemele tehnice".

V. E.

CEL MAI FERICIT OM DIN LUME (I)

FRAGMENTE DIN VIAȚA ANTRENORULUI MATT BUSBY

În rîndurile de mai jos începem povestirea unor momente dintr-o viață sportivă care ar putea fi chiar unică. Aceea a antrenorului MATT BUSBY, scoțian de origine, care de 23 de ani încoace ocupă funcția de antrenor al cunoscutei echipe engleze de fotbal, *Manchester United.*

Astăzi, *Matt Busby* este apreciat ca unul dintre cei mai buni antrenori și se bucură de un mare prestigiu în lume.

Și totuși, acest om a obținut succesele de care aminteam mai sus, întîmpinînd foarte multe greutăți. Viața i-a rezervat nenumărate lovituri. Niciodată însă, nu s-a lăsat învins. În anul 1968, s-au împlinit toate visele sale: *„copiii lui"*, echipa *United* din *Manchester* a cucerit titlul de cea mai bună echipă de fotbal din *Europa.*

Se ridică încet de pe banca rezervelor aflată în imediata apropiere a terenului de joc. Ezită un moment, ca și cum încă n-ar fi fost hotărît, sau, ca și cum l-ar fi reținut o voce interioară, apoi își îndreptă corpul și în timp ce pe fața sa înflorea un zîmbet, aruncă o privire fugară spre tribunele care jubilau de bucurie.

Trecu cu pași înceți dar siguri peste gazonul stadionului *Wembley*, se apropie de *Boby Charlton* a cărui față exprima o epuizare fizică totală, și fără a-i adresa vre-un cuvînt, îl strînse la piept. Apoi se îndreptă spre fundașul *Bill Foulkes*, în vîrstă de 36 de ani, pe care, de asemenea, îl îmbrățișă ca un părinte care își regăsea copiii pierduți.

Această scenă se petrecea în seara zilei de 19 mai 1968 pe *„Mecca"* fotbalului britanic, la cîteva clipe după terminarea finalei *„Cupei campionilor europeni"* dintre echipele *Manchester United* și *Benfica Lisabona.* Scena dură puțin. Doar cîteva minute. Totuși, acea familie numeroasă a milioanelor de spectatori, care o trăiau împreună, fie chiar și prin intermediul televizoarelor, nu o vor uita așa curînd.

Poate că nu vom afla niciodată gîndurile care au trecut prin mintea scoțianului în vîrstă de 58 de ani, ce l-a impresionat, în acele momente. Un lucru însă este cert: au fost cele mai frumoase clipe din viața sa. În seara aceea i se împlinea visul pe care și-l dorea de doisprezece ani încheiați.

„Încă nu-mi vine să cred" — spunea a doua zi dimineață. *Mereu îmi pun întrebarea dacă „Cupa campionilor europeni" ne aparține cu adevărat. Mulțumesc băieților mei că au știut să-și impună jocul pînă ce au fost siguri că victoria nu le mai poate scăpa. Se mai poate mira cineva că sînt mîndru de jucătorii mei? M-au făcut cel mai fericit om din lume".*

O TINEREȚE GREA

Matt Busby și-a petrecut copilăria în localitatea natală *Bellshill* un mic orășel situat în regiunea minieră din *Scoția*; a fost o copilărie lipsită de bucurii și destul de cenușie. Tatăl său, de profesie miner, a căzut pe front în primul război mondial, în marea bătălie din nord-estul *Franței*, pe valea rîului *Saone*. Pe atunci *Matt* era în vîrstă de 6 ani și mai avea acasă încă trei surori mai mici.

Micul *Matt* a fost un elev silitor și talentat. Învățătorul său era convins că și el ar putea deveni învățător. Dar într-o zi, se petrecu o întîmplare care a fost hotărîtoare pentru viitorul lui. Mama sa, care era angajată la direcția minei, luă hotărîrea să emigreze împreună cu copiii în *America*. Credea că acolo se va putea descurca mai ușor. Cel puțin așa reieșea din prospectele prin care erau atrași emigranții.

Cine dorea să emigreze, avea nevoie de o viză de intrare, iar acela care dorea s-o obțină trebuia să se înarmeze cu răbdare. Putea dura săptămîni și chiar luni. *Matt Busby*, care pe atunci era în vîrstă de 14 ani, părăsi școala și se angajă să lucreze în mină. *„Nu o făceam cu plăcere, însă trebuia. Aveam nevoie de cele două lire care le cîștigam pe săptămînă. Aș fi vrut din toată inima să mă fac învățător. Însă nu se putea."*

În timpul liber care era destul de limitat, juca fotbal împreună cu tovarășii săi de muncă în echipa de juniori căreia îi dăduseră denumirea de *„Denny Hills"*. Aici a fost descoperit într-o bună zi de către una dintre numeroasele „iscoade", care atît în *Anglia* cît și în *Scoția* umblă pe diferite terenuri de fotbal în vederea descoperirii tinerelor talente.

„S-ar putea face ceva din tine — i-a spus un asemenea căutător de talente. — *Încearcă-ți norocul la echipa Manchester City. S-ar putea să aibă nevoie de tine."*

Busby ascultă sfatul, dădu satisfacție în meciul de verificare, de la City și a fost angajat. Cîștiga cinci lire pe săptămînă.

„Pentru mine era o sumă destul de mare — își aduce el aminte. *Maică-mea însă, nu era mulțumită. Această profesie i se părea nesigură. În afară de aceasta nu voia sub nici o formă să plece fără mine în America. A trebuit să insist mult timp pînă ce am convins-o ca să rămînă în Scoția."*

ULTIMA ȘANSĂ

La început, lui *Matt Busby* nu i-a prea mers jocul la *Manchester*. El, care pînă atunci nu plecase niciodată de acasă, se simțea singur și părăsit, ducea dorul celor de acasă. În ceea ce privește gloria fotbalistică mult dorită, deocamdată nu se întrevedea nimic. Juca inter, însă fără succes. După doi ani ajunsese atît de descurajat încît voia să atîrne ghetele de fotbal în cui și să-și încerce norocul în *America*. Dar iată că pe neașteptate, norocul îi surîse. Echipa a treia a lui *Manchester City* juca în compania celei de a treia echipe a lui *Manchester United*.

Întrucît mijlocașul dreapta, un amator, refuză să joace în ultimul moment, antrenorul echipei apelă la *Matt Busby*. Juca pentru prima oară pe acest post. Două săptămîni mai tîrziu, promova în prima echipă a clubului.

Veni și perioada de glorie. Deveni una dintre „stelele" epocii sale în cadrul echipei *Manchester City*, participă la două finale ale *„Cupei Angliei"*, iar în anul 1934, cîștigă prețiosul trofeu. Lucrurile se mai îndreptaseră...

Traducere de **V. BENKOVSKY**
(După revista *„Gol"* — Praga)

VA URMA

AFRICA

CUPA AMICIȚIEI

● La începutul anului 1969, între 2 și 9 ianuarie, se desfășoară la Addis Abeba, în Etiopia, o interesantă competiție, „CUPA AMICIȚIEI", rezervată reprezentativelor țărilor din estul Africii. La acest turneu (aflat la a treia sa ediție) cele 6 țări participante se prezintă și cu formații de juniori care joacă în deschidere. Echipele sînt împărțite în două serii: *Etiopia — Somalia — Uganda* (I) și *Sudan — Kenya — Tanzania* (II). Cîștigătoarele seriilor se întîlnesc în finală.

DIN FOTBALUL SUD-AMERICAN

De la stînga la dreapta: Pelé — fiatăl, Pelé — fiul și Kristina, cea mai mică membră a familiei celebrului fotbalist

BRAZILIA
REPREZENTATĂ DE SANTOS LA C.M. 1970?

Deși numără 70 de ani de activitate organizată a fotbalului, **Brazilia** a programat abia în 1968 primul său campionat național. De fapt, n-a fost o competiție denumită oficial campionat, ci doar **„Cupa de argint"**, titulatură sub care se desfășoară tradiționala cupă **„Roberto Gomes Petroza"**, cu cei 16 participanți ai săi, din diferitele state ale imensului teritoriu al țării. Au luat startul, în ediția din acest an a acestei întreceri de maximă popularitate a fotbalului brazilian, **Atletico Minero, Atletico Parana, Bahia, Bangu, Botafogo, Flamengo, Fluminense, Vasco da Gama** (toate din Rio de Janeiro) **Corintians, Palmeiras, Portuguesa, Santos, F. C. Sao Paulo** (toate din statul Sao Paulo), **Cruzeiro Belo Horizonte, Gremio, International Porto Alegre.**

Jucînd între ele, în două serii, cele 16 echipe au dat patru calificate: **Santos** și **Palmeiras** din **Sao Paulo, Vasco da Gama** și **International** Porto Alegre. **Santos** a învins pe **Palmeiras** și **Vasco da Gama** cu același scor: 3-0 iar pe **International** cu 2-1. Cu aceste rezultate, **Pelé F. C.** a repurtat o performanță de mare răsunet, consacrîndu-se în același timp ca echipa cu fotbalul cel mai eficient. Într-adevăr, maniera completă în care a acționat **Santos**, i-a adus nu numai victorii în turneul final, dar și elogiile unanime ale presei, radioului, televiziunii și aclamații la scenă deschisă ale spectatorilor. **Santos** a demonstrat o deosebită vigoare psihică pentru că, în singurul moment critic al meciurilor decisive, a depășit cu brio situația nefavorabilă (**International** conducea cu 1-0, pe terenul său), terminînd partida într-o manieră de categorică dominare.

Comentînd evoluția strălucită a lui **F. C. Santos** în competiția cea mai pretențioasă a țării, specialiștii au început să lanseze ideea — întărită și de comportările inconstante, mai mult nemulțumitoare ale reprezentativei în partidele cu **R. F. a Germaniei** și **Iugoslaviei** — ca **Brazilia** să fie reprezentată atît în meciurile din preliminarii cît și, în eventualitatea că va obține calificarea, și în turneul final de **Santos**. Aceasta prezintă garanția unei omogenități fără reproș, precum și pe aceea că **Pelé** ar fi mult mai dispus să joace la C.M. 1970 alături de colegii din echipa de club, de care este mult mai legat sufletește, decît de coechipierii din lotul reprezentativ brazilian

Pentru următoarele săptămîni se prevede o amplă campanie de presă asupra acestui subiect și rămîne de văzut dacă punctul de vedere pe care îl susțin, acum, și o parte dintre tehnicienii din **Rio de Janeiro**, va triumfa. Ar fi probabil, unicul caz cînd o țară ar participa la turneul final al campionatului mondial cu o echipă de club.

MIGUEL CARRIBAS

Rio de Janeiro
2 ianuarie 1969

DIN „ARHIVA" ANULUI 1968 (I)

Cu numărul prezent începem să publicăm cele mai importante meciuri internaționale inter-țări ale anului trecut.

In prima sa parte (în fapt — primul trimestru) sînt de reținut:

● Jocurile turneului final al **Cupei Africii** (notate cu C.Af.), desfășurat la **Addis Abeba**, capitala Etiopiei, și încheiat cu victoria, surprinzătoare, a echipei **Congo Kinshasa**.

● Numărul destul de mare, pentru început de an, al jocurilor de juniori, a căror frecvență este explicabilă: sînt pentru calificarea în turneul final U.E.F.A. sau pregătitoare pentru această competiție.

● Jocurile unor selecționate olimpice, fie în cadrul preliminariilor turneului olimpic (prel. T.O.), fie pentru pregătire și adaptare (turneul de la **Santiago de Chile** sau cele din **Mexic**).

● Ultimele meciuri din calificările pentru campionatul Europei, încheiate și cu surprize: meciul nul de la **Glasgow**, care a calificat pe campioana mondială, și înfrîngerea Elveției în Cipru.

Și acum, iată o serie de rezultate:

IANUARIE

4	Cehoslovacia — U.R.S.S. (olimpice)		0—0
12	Coasta de Fildeș — Algeria	(C. Af.)	3—0
	Etiopia — Uganda	(C. Af.)	2—1
	Ghana — Senegal	(C. Af.)	2—2
	Congo Kinshasa — Congo Brazzaville	(C. Af.)	3—0
14	Algeria — Uganda	(C. Af.)	4—0
	Etiopia — Coasta de Fildeș	(C. Af.)	1—0
	Ghana — Congo Kinshasa	(C. Af.)	2—1
	Senegal — Congo Brazzaville	(C. Af.)	2—0
16	Coasta de Fildeș — Uganda	(C. Af.)	2—1
	Etiopia — Algeria	(C. Af.)	3—0
	Ghana — Congo Brazzaville	(C. Af.)	3—1
	Congo Kinshasa — Senegal	(C. Af.)	2—1
19	Congo Kinshasa — Etiopia	(C. Af.)	3—2
	Ghana — Coasta de Fildeș	(C. Af.)	4—3
21	Congo Kinshasa — Ghana (finala)	(C. Af.)	1—0
	Coasta de Fildeș — Etiopia (loc. 3—4)	(C. Af.)	1—0
24	Belgia — Luxemburg (juniori)	(U.E.F.A.)	7—1

FEBRUARIE

2	R. D. Germană — Cehoslovacia (olimpice)		2—2
4	R. F. a Germaniei — Spania (juniori)	(U.E.F.A.)	1—0
7	Scoția — Anglia (tineret)		1—2
14	Israel — Elveția (amical)		2-1
17	Cipru — Elveția	(C.E.)	2-1
19	Israel — Suedia (amical)		0—3
21	Belgia — Olanda (juniori)	(U.E.F.A.)	0—2
22	Spania — R.F. a Germaniei (juniori)	(U.E.F.A.)	1—1
24	Scoția — Anglia	(C.E.)	1—1
28	Țara Galilor — Irlanda de Nord	(C.E.)	2—0
	Spania — Suedia (amical)		3—1

MARTIE

3	Mexic — U.R.S.S. (olimpice)		0—0
6	Mexic — U.R.S.S. (olimpice)		1—1
	Belgia — R.F. a Germaniei (amical)		1—3
10	Mexic — U.R.S.S. (olimpice)		0—0
	R.F. a Germaniei — Franța (juniori)		0—1
13	Turcia — Tunisia		0—0
	R. D. Germană — Olanda (juniori)		0—2
	Iugoslavia — Bulgaria (juniori)		0—1
17	Israel — Ceylon	(prel. T.O.)	6—0
	Mali — Senegal		0—2
	Maroc — Algeria		0—0
20	Țara Galilor — Irlanda de Nord (tineret)		0—1
21	Israel — Ceylon	(prel. T.O.)	4—0
24	R. D. Germană — Bulgaria (juniori)		1—1
26	Mexic — Japonia (olimpice)		4—0
27	Spania — Anglia	(prel. T.O.)	1—0
31	România — Polonia (juniori)		2—0
	Guineea — Volta Superioară		3—1

SERGENTUL DE FIER (Rocco)

— Corespondență specială din Italia —

— Domnule Rocco, intenționați să cîștigați și în acest an titlul cu Milan?

„Posibil..."

— Înfrîngerile, ca aceea cu Bologna, nu v-au încurcat planurile?

„De ce? O dată și o dată trebuie totuși să pierzi: și e mai bine să fii înfrînt de o echipă ca Bologna, *care a jucat excelent împotriva noastră și e printre cele mai bine cotate din campionatul italian".*

— Și în „Cupa campionilor"?

„Amintirea lui Wembley, în finala ediției 1962—63 cîștigată de Milan nu e chiar așa de îndepărtată".

— Din acea echipă au rămas numai Trapattoni și Rivera...

„Ce vreți să spuneți cu asta? Au plecat Sani, Altafini, Ghezzi *dar au venit* Schnellinger, Rosato, Sormani, Prati. *Nu se poate spune că am făcut schimburi chiar așa de proaste".*

— Care este diferența dintre A. C. Milan de atunci și echipa de astăzi?

„Ce diferență era între Milan 1962—63 *și* Milan *din timpul lui* Liedholm, Nordhal și Gren? *S-au schimbat jucătorii, se schimbă și modul tactic de a acționa al echipei. Esențialul este că* Milan *a rămas întotdeauna deasupra valurilor. Mie mi se pare că aceasta reprezintă cîștigul cel mai de preț pentru un club care ține la celebritate".*

Această scurtă conversație am avut-o, și cititorii români probabil că au și înțeles, cu Nereo Rocco, *cel mai dur, cel mai sever, dar în același timp, unul dintre cei mai valoroși antrenori italieni.* Nereo Rocco *sau mai simplu spus „Paron" (un cuvînt, din partea* Triestului, *care înseamnă patron), așa cum este numit în lumea fotbalistică, s-a născut la* Trieste *în 1912 și a făcut parte din clubul* U. S. Triestina, *gloriosul club care a dat națională în trecut un masiv grup de titulari precum* Blason, Colaussi, Chizzo, Cudicini, Gazzari, Eriani, Geigerle, Grezza, Pasinati, Petris, Trevisan *și, natural, pe amicul* Rocco *care a fost în echipa lui mulți ani unul din jucătorii de bază.*

În națională, Nereo Rocco *a fost întotdeauna blocat de marele* Ferrari, *interul stînga al* Juventusului, *cu siguranță unul dintre cei mai valoroși fotbaliști din întreaga istorie a fotbalului italian. Așa se face că fotbalistului* Triestinei *i-a rămas satisfacția unei singure prezențe în* „Squadra azzura" *și a patru jocuri în națională B* Rocco *a menținut ca antrenor aceleași caracteristici pe care le demonstra ca jucător: puternic, voluntar, autoritar, dar totdeauna gata să lupte cu un caracter de valențele lui Jucătorii îl numesc* „sergentul de fier", *se tem de el atît cît este necesar pentru a-i recunoaște autoritatea acordată de funcția pe care o ocupă, dar îl iubesc fără rezerve, îl stimează, îl consideră un frate mai mare, cu o neprețuită contribuție la pregătirea lor.*

În frămîntata lume a fotbalului profesionist italian, Nereo Rocco *reprezintă o excepție și pentru alt motiv: nu se impresionează niciodată de ceea ce hotărăsc conducătorii clubului și nu acceptă, fără să discute, ceea ce aceștia prevăd pentru viața echipei. După victoria în* „Cupa campionilor" *cu* Milan, Rocco *era antrenorul echipei iar* Gippo Viani, *directorul sportiv al clubului roșu-negru.* Rocco *a trecut apoi la* Torino *obținînd cu echipa violetă rezultate optime. Părăsește apoi pe Torino pentru a se reîntoarce la* Milan. *În aceeași stagiune fotbalistică vechiul său club cîștigă campionatul infirmînd toate pronosticurile. În actualul campionat, echipa lui* Rivera *are toate șansele de a repeta figura.*

— Dumneavoastră vă preocupați de ridicarea jucătorilor tineri? L-am întrebat pe antrenorul milanez.

„Mult. În această concepție a mea, un rol determinant îl are tradiția în care am fost crescut la Triestina. *La clubul meu de tinerețe, în fiecare an, din motive financiare, jucătorii cei mai buni erau vînduți altor cluburi, unor cluburi mari. Și atunci* Triestina *nu putea să facă altceva decît să-și pună nădejdile în tineri. Eu am intrat în prima echipă la 18 ani. Și ca mine atîția alții. Și nu se poate spune că* Triestina *s-a aflat întotdeauna, ca acum, în campionatele inferioare."*

— La Milan, dv. vă conduceți nemijlocit după acest crez sau așteptați ocazia spre a-i utiliza pe tinerii care au intrat în anticamera consacrării?

„Milan nu e Triestina. *Trebuie să procedezi mult mai încet și mai gîndit pentru că, dacă cu vechiul meu club, a retrograda nu reprezenta un dezastru, cu* Milan *este cu totul altceva. Se zice că nu e rău dacă poți lansa un jucător în cursul unui sezon. Noi am reușit în campionatul trecut să-l ridicăm pe Prati. Aș fi fericit să pot să reînnoiesc acțiunea în actualul campionat cu un jucător de valoarea acestuia. Atunci mi-aș zice că am făcut totuși ceva și pentru noua gardă a lui* A. C. Milan."

CESARE TRENTINI

BOLOGNA — 3 ianuarie 1969

● Secretarul general al federației de fotbal din **S.U.A., Kurt Lam,** a declarat de curînd că reprezentativa țării își va continua activitatea internațională. În acest sens el dă ca sigură organizarea unei duble întîlniri **Franța — S.U.A.** prima urmînd să aibă loc la **Paris** în luna aprilie iar cea de-a doua în toamnă la **Los Angeles** sau **New York. Kurt Lam** și-a mai exprimat dorința să multiplice întîlnirile internaționale și cu alte reprezentative, în acest sens fiind în avansate tratative cu federația mexicană cu a cărei reprezentativă ar urma, de asemenea, să susțină tot două întîlniri în anul viitor, una la **Ciudad de Mexico** și cealaltă la **Los Angeles.**

În sfîrșit, **Kurt Lam** a mai spus că este pe cale de a perfecta un lung turneu al reprezentativei **S.U.A.** în **Africa,** aceasta urmînd să evolueze în **Algeria, Tunisia, Maroc** etc.

● Președintele federației mexicane, **Guillermo Canedo,** s-a aflat de curînd în **Europa** în fruntea unei delegații luînd contact cu diverse personalități din conducerea **U.E.F.A.** și **F.I.F.A.**-ei. El a declarat că în luna februarie comitetul de organizare al viitorului campionat mondial își va începe ultima parte a lucrărilor. Totodată el a adăugat că începînd din luna martie vor fi puse în vînzare primele serii de bilete de intrare la meciurile campionatului mondial.

● Comitetul de organizare a Cupei campionilor europeni a anunțat că cele patru întîlniri din cadrul sferturilor de finală vor fi conduse de următoarele brigăzi: **Ajax Amsterdam — Benfica Lisabona** (arbitri scoțieni în tur și italieni în retur); **Manchester United — Rapid Viena** (arbitri iugoslavi în tur și olandezi în retur); **Milan — Celtic** (vest-germani în tur, spanioli în retur); **Spartak — A.E.K.** (elvețienii în tur, italienii în retur).

Zilele acestea urmează ca arbitrii desemnați să conducă cele patru întîlniri să fie nominalizați.

DE ICI, DE COLO

NIȘTE BĂIEȚI CUMINȚI...

...așa au apărut cei doi **Charlton, Jackie** și **Bobby,** în fața mamei lor, la conferința de presă organizată zilele trecute de liga engleză, în vederea apropiatei sărbătoriri a celebrilor frați, care vor ajunge în sezonul de iarnă 1969 la un număr-record de partide în prima ligă.

Un fotoreporter a surprins această clipă indiscretă din conferința de presă de la hotelul **Hoden :** doamna **Charlton** îi șoptește ceva la ureche lui **Bobby,** sub privirile amuzate ale lui **Jackie.** Spuneți și dvs. nu par acești celebri internaționali niște băieți cuminți în fața mamei lor ?

● **Cel mai bun fotbalist norvegian al anului,** Odd Iversen, **a anunțat că rămîne în continuare cel puțin încă doi ani la clubul său Rosenborg-Trondheim deși a primit tentante oferte de la Admira Viena și** Ado-Den Haga.

● Johnny Haynes, **care pînă de curînd deținea funcția de manager-jucător la clubul Fulham, a renunțat la prima din aceste sarcini, rămînind numai jucător. În continuare ei se va număra printre jucătorii cei mai bine plătiți din Anglia : 100 lire sterline salariu săptămînal. Ca manager a fost numit** Bill Dogin.

● **În urma unui accident la picior, suferit în meciul cu F. C. Köln, belgianul** Roger Claessens **de la Alemania Aachen va fi indisponibil timp de peste două săptămîni.**

● **Meciul** Crescentino — Serravallo, **din cadrul campionatului de amatori al Italiei, a fost întrerupt în min. 87 la marcarea unicului gol al întîlnirii de către gazde, deoarece un jucător al oaspeților a protestat vehement și arbitrul nu l-a putut potoli decît făcîndu-l K.O. cu ajutorul a două upercuturi.**

● **În cursul anului 1969, reprezentativa Italiei „under 23" va avea un bogat program internațional, ea urmînd să întîlnească rînd pe rînd reprezentativele similare ale Irlandei de Nord, Cehoslovaciei, Spaniei, Franței, Iugoslaviei ș.a.**

● **La 4 ianuarie va avea loc al treilea tur al „Cupei Angliei". Din cele 32 întîlniri programate, numai două opun între ele echipe din prima ligă (Everton — Ipswich și Sheffield — Leeds). Actualul lider al campionatului, F. C. Liverpool, va fi opus unei echipe din liga a patra,** Doncaster Rovers, **iar recenta noastră cunoștință** West Bromwich Albion, **cîștigătoarea ediției de anul trecut, se va întrece cu** Norwich City **din divizia a doua.**

● **Sepp Maier, portarul reprezentativei R. F. a Germaniei a fost dat în judecată de către un spectator pe care l-a lovit cu pumnul la sfîrșitul meciului pe care echipa sa, Bayern München, l-a susținut cu Hannover 96, pe terenul acesteia din urmă.**

● **Jucătorii echipei franceze din prima divizie,** Red Star, **și-au „botezat" propria echipă cu numele de „echipa cîntatului cocoșilor" din pricină că oriunde s-ar deplasa, conducerea le organizează de așa manieră itinerariul încît întotdeauna trebuie să se scoale în zorii zilei pentru a lua trenul.**

● **În prezent, un litigiu financiar opune pe vechiul portar al reprezentativei R. F. a Germaniei,** Hans Tilkowsky, **de la Eintracht Frankfurt și fostul său club,** Borussia Dortmund. **Anul trecut, contractul dintre Tilkowsky și Borussia a fost reziliat unilateral și jucătorul cere o despăgubire de 100.000 mărci în timp ce clubul nu este dispus să plătească decît jumătate din această sumă. În prezent, litigiul se află spre rezolvare în fața tribunalului.**

EXTERN **MAGAZIN** EXTERN

UN FOTOREPORTER CELEBRU!

Probabil că momentul instantaneului și calitatea lui discutată profesional, nu sînt chiar de aruncat. Dar ceea ce dă un plus de interes clișeului pe care vi-l prezentăm e numele autorului său : **GENTO,** internaționalul spaniol care a prins un moment al antreamentului echipei **Rapid Viena** pe stadionul **Bernabeu,** sub privirile de... așteptare ale mingilor. De-ar fi știut Gento că „subiectul" acestei fotografii va elimina **Realul** din **„Cupa Campionilor" !....**

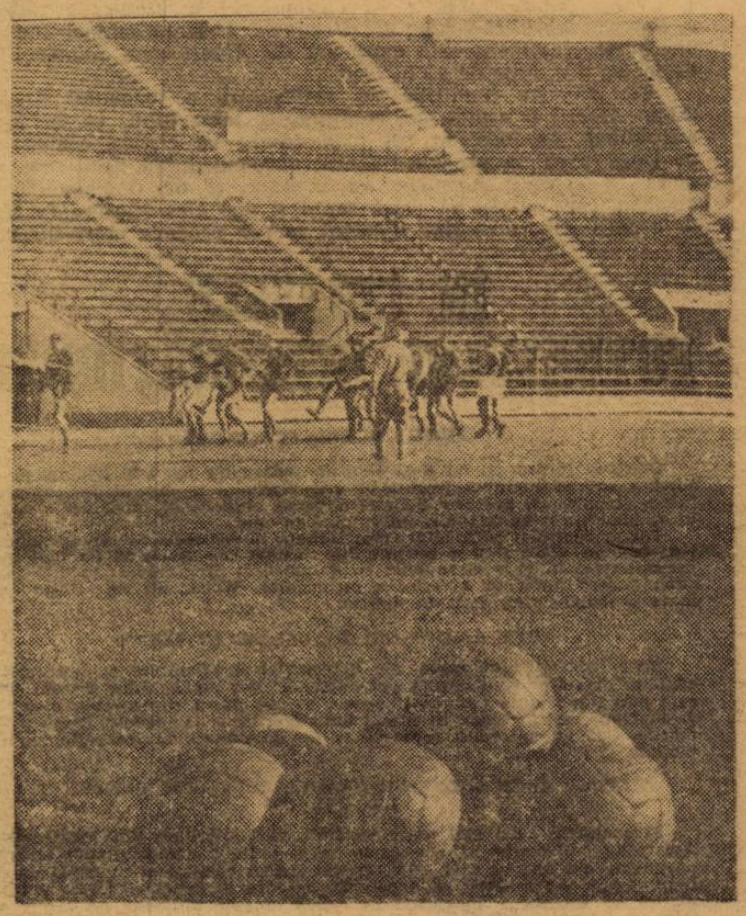

TOTUL PENTRU ECHIPĂ

Cei mai puri amatori din lume par a fi jucătorii echipei franceze Brest. *Aceștia folosesc exclusiv mașini proprii și-și suportă singuri toate cheltuielile legate de deplasare (cazare, masă etc). De curînd unul din ei a cîștigat la o tombolă un coș de pește pe care imediat l-a valorificat, beneficiul realizat punîndu-l la dispoziția clubului.*

L-A „PEDEPSIT"

Golul pe care tînărul jucător al echipei uruguayene Deportivo Italiano, **Luis Alberto Mantegazza,** *l-a înscris în poarta celebrei formații* Nacional, *egalînd scorul, l-a costat foarte mult.* Mantegazza, *odată terminat meciul, se îndrepta spre casă, pe jos ; la un moment dat, o femeie îmbrăcată în culorile lui Nacional, s-a repezit la el și de necaz că a marcat golul egalizator, l-a împlîntat un cuțit în piept. Nefericitul jucător a fost de urgență transportat la spital în stare foarte gravă, în vreme ce agresoarea a fost arestată.*

ZÎMBETUL UNEI ALTFEL DE VICTORII

Celebrul jucător vest-german **Franz Beckenbauer** este apreciat, firește, în primul rînd pentru virtuozitatea sa tehnică. Un dribleur de clasă și șuter temut de la distanță, **Beckenbauer** s-a impus de mult între jucătorii de prim pluton ai **Europei,** fapt demonstrat și de ancheta „France Football" pe 1968.

Dar, internaționalul lui **Bayern München** are satisfacții și pe planul altor întreceri. Recent, el a fost desemnat, cel mai elegant jucător din **R. F. a Germaniei.** Și nu numai pentru probele de eleganță din teren, ci și pentru cele din afara lui, Beckenbauer demonstrînd și veritabile talente de june prim, în afara celor de cîntăreț de muzică ușoară. Aparițiile lui dramaturgico-muzicale au cîntărit mult în aprecierile spectatorilor și iată-l pe **Beckenbauer,** zîmbind din spatele copertelor de revistă anunțîndu-i victoria **„Gentlemanului cu mingea".**

PREVĂZĂTORUL RIVERA

Printre operațiunile de pregătire ale meciurilor cu **Celtic,** căpitanul echipei campioane a **Italiei, Gianni Rivera,** a prevăzut și confecționarea unui costum cu desenurile de faimă mondiale, scoțiene. Iată-l, în fotografie, alegînd un asemenea model de costum. Modelul ca modelul, să vedem însă ce „model" de joc vor rezerva băieții lui **Jock Stein,** echipei antrenată de **Rocco, A. C. Milan.**

CUVINTE ÎNCRUCIȘATE

ORIZONTAL: 1. Apărător mureșan — Cel mai valoros mijlocaș cehoslovac; 2. Golgeter al campionatului trecut — Component al echipei C.S.M. Reșița; 3. Fost mijlocaș al naționalei — Electroencefalograma ; 4. Pronumele celebrului napolitan din Argentina — Fundaș la Politehnica București ; 5. Selimeși Pe stînga ! — Nume feminin — Speteaza — Două din teren ! 6. Căpitanul lusitanilor — Scoase din țeapă ! 7. Viteaz pe jumătate — Cel mai eficace constănțean al actualului sezon ; 8. „Vîrf" băcăuan — Loc de intrare — Complement de loc; 9. Casa turistului — Pene ! — Împreună ; 10. A jucat în echipa Spaniei la București în Cupa Europei — E gol... interior ! 11. Atacant stelist — Fostă glorie a fotbalului italian; 12. Component al Jiului — Antrenor laureat al sezonului trecut.

VERTICAL : 1. Apărător arădan — Lipsa de goluri exprimată mai plastic; 2. A eliminat pe Steaua din C.C.E. — Fost fundaș dinamovist; 3. ...și altul al echipei Dukla Praga — Component al reprezentativei R.F.G. ; 4. Conducători pe lîngă „Farul" — Viața; 5. Atacant piteștean — În centrul firmei ! 6. Portar bucureștean — Atacant constănțean; 7. Speranță a Progresului — Trasă cu acul; 8. Un fel de adepți — Apărător craiovean; 9. Pronume — Fundaș rapidist — Se dă pe față; 10. Aruncat în spatele antrenorilor — Joacă la Politehnica Galați — În mijlocul jocului; 11. Macri, între prieteni — Atacant brașovean. 12. Îl au viu în picioare jucătorii iuți — „Pasăre călătoare", stabilită acum, la Oțelul Galați.

PLISCHI ION

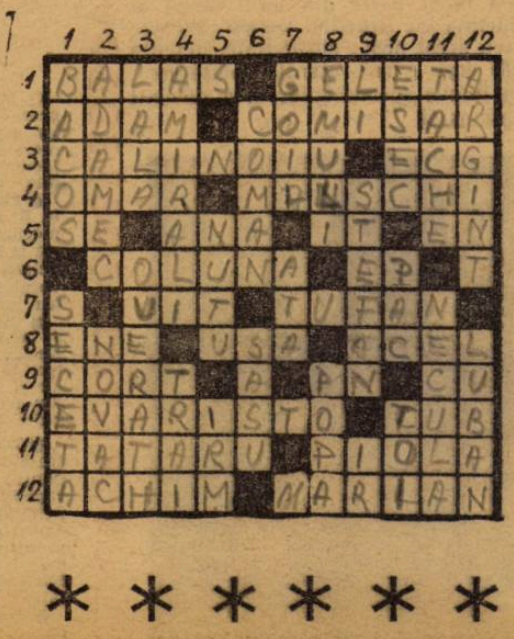

* * * * * *

FOTBALIȘTI

Fotbal

REVISTĂ SĂPTĂMÎNALĂ
Redacția și ad-ția : București, Bd. Mărăști 26, sectorul 1, telefon 17.55.18

COLEGIUL DE REDACȚIE

Constantin Chiriță, Ștefan Covaci, Gh. Dumitrescu, Pavel Marcu, Aurel C. Neagu (redactor șef), **Angelo Niculescu, Andrei Rădulescu, Dumitru Tomescu, Ștefan Trandafirescu** (redactor-șef adjunct), **Radu Urziceanu** (secretar general de redacție), **Emerich Vogl, Ion Voica, Ion Voinescu.**

Prezentarea grafică **Liviu Bobocea**

DIN GALERIA VEDETELOR EUROPENE

Anul 1968 a fost și el plin de evenimente fotbalistice internaționale care au menținut nestinse interesul și pasiunea pe care le stîrnește balonul rotund. În același timp însă, a fost și anul care a adus sau a readus pe primul plan fotbaliști de 18 carate care fie chiar și simbolic aspiră la titlul de laureați ai anului. Am ales cîtiva dintre acești **„șefi de promoție 1968"** în diferite țări. Vi-i prezentăm mai jos, ca un supliment la „tablourile" laureaților anchetei revistei **„France Football"**, din numărul nostru trecut.

PIRRI – METRONOMUL

La 23 de ani, Jose Martinez Sanchez, *pe scurt* Pirri, *e socotit ca tip reprezentativ al fotbalistului spaniol. Ascensiunea lui a fost de o repeziciune surprinzătoare. La 17 ani, jucător într-o mică echipă din orașul natal* — Ceuta ; *la 18 ani promovat în prima echipă a clubului* Granada ; *la nici 19 cerut cu insistență și obținut de* Real Madrid.

Om de mijlocul terenului, tehnician cu mișcări elegante și precise, posedînd calități fizice remarcabile (forță, rezistență, viteză), și o excelentă orientare în teren, Pirri, *a devenit curînd* „metronomul" Realului. *El dirijează realmente echipa, el îi impune ritmul de joc, el întruchipează* „motorul" *formației antrenată de* Miguel Munoz. *Cu* Pirri *în formație,* Real *a cucerit trei titluri de campioană a* Spaniei *și o dată cupa. Iar pe lista selecționabililor halful madrilen a devenit un nume obișnuit.*

„AZI, NICI O ECHIPĂ NU MERITĂ TITLUL MONDIAL!"

● PĂREREA INTERNAȚIONALULUI MAGHIAR ALBERT ● UN CLASAMENT INTERȚĂRI PE 1968 ● CE VA DECIDE ÎN MEXIC ?

Cunoscutul internațional maghiar *Florian Albert* (Ferencvaros), laureat în 1967 cu *„Balonul de aur"* decernat de săptămînalul parizian *„France Football"*, a făcut recent cîteva comentarii pe marginea activității internaționale în 1968, în cadrul unui interviu solicitat de cîțiva ziariști sportivi din Ungaria.

La întrebarea : *„Cine va cîștiga titlul mondial în 1970 la Ciudad de Mexico"*, Albert a răspuns răspicat : *„Nici o echipă reprezentativă nu merită să cucerească titlul mondial!"* De ce ? Pentru că — și *Albert* a făcut de la început această subliniere — nici una din formațiile continentului nostru nu a înregistrat în 1968 o performanță mai deosebită care să-i acorde acest credit. *„Actuala campioană mondială, Anglia, n-a reușit să cîștige campionatul Europei, fiind învinsă de Iugoslavia, recent a terminat la egalitate cu România la București și n-a putut învinge la Londra echipa Bulgariei, cu care de asemenea a făcut un draw"* — a arătat *Albert*. O altă favorită din trecut, echipa *R. F. a Germaniei*, finalista ultimei ediții a C.M., a subliniat internaționalul maghiar, a făcut joc egal cu Albania și n-a învins decît cu 1—0 selecționata *Ciprului*, demonstrînd un mare regres în joc. După *Albert*, și echipele naționale din *U.R.S.S.*, *Portugalia*, *Italia* și *Iugoslavia* au evoluat sub posibilitățile lor, iar *Brazilia* nu a putut da randamentul obișnuit deoarece echipa sa este mult întinerită.

În final, la această problemă, *Albert* a opinlat pentru următorul clasament pe anul 1968 : 1. *Argentina ;* 2. *Brazilia ;* 3. *Anglia ;* 4. *Cehoslovacia ;* 5. *R. F. a Germaniei ;* 6. *Italia ;* 7. *Mexic ;* 8. *Portugalia ;* 9. *U.R.S.S. ;* 10. *Uruguay.* Absența echipei *Ungariei* din acest clasament este explicată de *Albert* prin numărul mic de jocuri disputate de ea în 1968

Cît privește condițiile de desfășurare a turneului final al C.M., *Albert* a arătat, în continuarea interviului, că în Mexic altitudinea va juca un rol primordial ; va cîștiga echipa care pe lîngă o solidă pregătire fizică, aproape dublă decît cea obișnuită în condiții normale, va dispune și de un atac tehnic, omogen, care să știe să joace rapid și mai ales eficace. *„In Mexic* — a spus Albert — *sînt sigur că se vor produce mari surprize".*

LUBANSKI – N-ARE DECÎT 21 DE ANI

...Și „tunarul" lui *Gornik Zabrze*, cea mai bună echipă poloneză din ultimii ani, are în față o carieră plină de promisiuni. Posesor al unei mari varietăți în joc, al unui foarte bun șut cu ambele picioare și cu capul, al unui excelent dribling, accelerat atunci cînd simte apropierea porții, *Lubanski* și-a cîștigat prețuirea tehnicienilor și a spectatorilor. „Punct forte" în atacul lui *Gornik Zabrze* și al reprezentativei, el are la activ multe goluri, înscrise în poarta unor adversari renumiți : două în poarta lui *Dinamo Kiev*, alte două în aceea a lui *Manchester United*, trei în finala *„Cupei Poloniei"*, contra lui Ruch Chorzow. Și în palmaresul său figurează peste 100 de jocuri disputate pentru clubul său. La calitățile sale de excelent fotbalist (a și fost declarat cel mai bun în 1968), *Lubanski* adaugă și pe cele ale unui băiat foarte sociabil, amabil și „causeur".

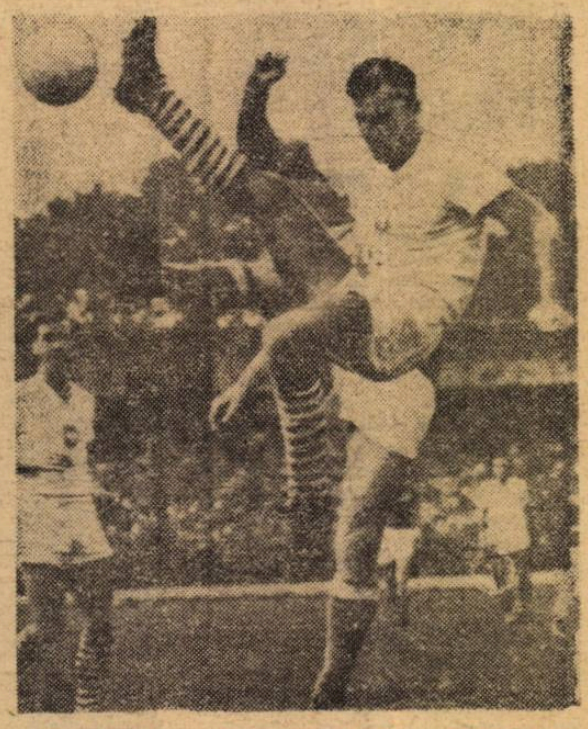

VIKTOR – REVELAȚIA ANULUI

Laureatul anchetei revistei pragheze *„Stadion"* la care au răspuns peste 9.000 de cititori și ziariști sportivi cu specialitatea fotbal, portarul celebrei echipe a clubului *Dukla Praga*, a cunoscut la cei 26 de ani ai săi satisfacția de a fi declarat fotbalistul anului 1968 în *Cehoslovacia*. Născut în 1942, Viktor și-a început cariera de fotbalist la *Olomouc*, apoi pe rînd a jucat la *Sternberk*, *Prostejov*, *Spartak ZJS Brno* și, în prezent, la clubul militar *Dukla*, unde apără poarta din 1963. Debutul în echipa națională și l-a făcut cu doi ani în urmă, în *Brazilia*, dar cel mai bun joc al său a fost cel contra *Angliei*, la *Londra* (0—0). A fost meciul consacrării, pentru că de atunci a fost nelipsit din „11"-le reprezentativ. A îmbrăcat de 15 ori tricoul și a făcut parte din lotul lărgit al *F.I.F.A.* pentru partida cu *Brazilia*. Dotat cu excelente calități pentru acest post : elasticitate, detentă (1,82 m), forță (85 kg), curaj, atenție, plasament, „ochi", *Viktor* s-a impus specialiștilor și a devenit un „senator" al naționalei.

SZÜCS – MEDALIE DE AUR!

La această înaltă distincție cucerită în Mexic, *la J.O.,* Szücs *a adăugat după încheierea campionatului* Ungariei *și pe aceea de cel mai bun fotbalist al anului. Acest tînăr mijlocaș al clubului* Vasas *din* Budapesta *(s-a născut la 10 decembrie 1943) a fost unul din oamenii de bază ai reprezentativei olimpice, după cum s-a impus la echipa sa de club drept unul din pilonii săi. Tipul mijlocașului modern, în egală măsură prezent în apărare și în atac,* Szücs *are o mare capacitate de acoperire a mijlocului terenului și suficiente resurse să ia parte la finalizări. În* Mexic, *de pildă, el a marcat 4 din cele 18 goluri ale teamului olimpic, adică cu două mai puțin decît golgeterul campionatului,* Dunai *(autor a 6 goluri).* Szücs *a debutat în prima reprezentativă în 1967, în partida cu* Iugoslavia *(1—0) și de atunci a mai îmbrăcat tricoul național de încă 7 ori.*

ÎN CULISELE FOTBALULUI INTERNAȚIONAL

PIRRI : DUBLĂ FRACTURĂ

Celebrul jucător al lui **Real Madrid**, fotbalistul nr. 1 al **Spaniei** pe 1968, **Pirri**, a suferit duminica trecută un grav accident în meciul de campionat. Într-o ciocnire cu portarul echipei adverse, mijlocașul madrilen și-a fracturat piciorul și va fi indisponibil pînă în mai.

Tot la capitolul accidentări mai trebuie notat acela al internaționalului vest-german **Weber**. El a revenit din turneul din **America de Sud** al reprezentativei **R. F. a Germaniei** cu genunchiul drept lovit ; medicii au opinat pentru imediata operare a meniscului. **Weber** nu va reintra după toate probabilitățile, decît în martie.

OPT ANTRENORI IUGOSLAVI ÎN LIBAN

Între federațiile de fotbal ale **Iugoslaviei** și **Libanului** a intervenit recent un acord potrivit căruia opt antrenori vor activa timp de doi ani la cele mai importante cluburi libaneze. Primii patru dintre tehnicienii iugoslavi vor sosi în **Liban** în cursul lunii februarie, iar ceilalți patru în luna martie. Cei opt antrenori urmează să fie desemnați de federația iugoslavă pînă la 15 ianuarie.

F.I.F.A. : ȘASE MILIOANE FRANCI ELVEȚIENI PENTRU T.V. LA C.M. 1970

Președintele celei mai mari societăți de televiziune din **Mexic**, **Emilio Ascaraja**, a declarat că societatea sa a obținut exclusivitatea televizării partidelor din cadrul C.M. 1970. Faptul a fost comunicat în urmă cu cîțiva timp. Acum s-a anunțat că drepturile care revin pentru F.I.F.A. din suma plătită de societatea mexicană se ridică la șase milioane de franci elvețieni.

BLÄTTLER ÎN REVENIRE DE FORMA

Cunoscutul internațional elvețian, **Blättler**, marchează o pronunțată revenire de formă. Excelentul jucător și-a schimbat postul : din vîrf de atac a devenit mijlocaș ofensiv și această modificare se pare că îi prieste. De revenirea în formă a lui **Blättler** profită echipa lui, **Grasshoppers**, care arată un randament superior. **Blättler** a declarat că speră să reintre în echipa națională a **Elveției** cu prilejul meciurilor **cu Portugalia** și **România** din această primăvară.

OSIM LA AJAX AMSTERDAM ?

Contractat inițial de **„Zwolf Boys"**, un club din liga a doua a **Olandei**, cunoscutul internațional iugoslav **Osim** a fost apoi cedat puternicului club **din Amsterdam, Ajax.** Rămîne de văzut cînd va veni **Osim** în **Olanda**, pentru că, în momentul de față, el este accidentat.

Zurich — 2 ianuarie 1969. **MARIO WIDMER**

ACTUALITĂȚI

TURNEELE ECHIPELOR NOASTRE

O echipă românească se află în prezent în turneu peste hotare, iar altele se pregătesc să o urmeze sau sînt în tratative pentru jocuri asemănătoare în săptămînile care urmează.

● **Farul Constanța urma să plece în R. F. a Germaniei** pentru două meciuri în zilele de 4 și 5 ianuarie **la Leverkusen** și respectiv **Bildingen.** Din cauza timpului nefavorabil turneul a fost amînat pentru luna februarie.

● Campioana de toamnă, **U.T.A.** se află în tratative pentru un turneu de 3 jocuri în **Israel**, între 10 și 25 februarie. Arădenii au și luat legătură cu federația din Israel și cu conducerea clubului **Hapoel.**

● Tot pentru februarie duce tratative și **Steaua București**, dar pentru un turneu în **Grecia** și **Cipru.** În ce privește invitația primită din **Anglia**, **Steaua** a acceptat-o în principiu, dar a comunicat că datele nu-i convin. Se așteaptă răspunsul clubului din **Sheffield**, care a lansat invitația.

● Jiul se află și el în tratative cu clubul **Spartak din Subotița** (Iugoslavia) pentru perfectarea unui turneu de cîteva jocuri, înainte de începerea returului, ca revanșă la jocurile disputate în toamnă de **Spartak** în țara noastră.

● Federația poloneză a propus ca trei echipe divizionare **din Polonia să vină în România** în februarie, pentru pregătire, primind în schimb trei echipe românești în **Polonia**, în luna iunie sau mai tîrziu. Oferta este în studiul federației.

PRONOSPORT

ETAPA DIN 5 IANUARIE 1969

1. Bari — Lazio (pron. pauză)	1
2. Bari — Lazio (pron. final)	1
3. Brescia — Spal (pron. pauză)	x
4. Brescia — Spal (pron. final)	1
5. Genoa — Mantova (pron. pauză)	x
6. Genoa — Mantova (pron. final)	x
7. Catanzaro — Perugia	1
8. Como — Reggiana	1
9. Livorno — Cesena	1
10. Modena — Reggina	x
11. Monza — Lecco	x
12. Padova — Catania	1
13. Ternana — Foggia	1

Redacția și administrația : bd. Mărăști nr. 26, Tiparul : I. P. „Informația", str. Brezoianu 23—25.

PROLETARI DIN TOATE ȚĂRILE, UNIȚI-VĂ!

FOTBAL

REVISTĂ SĂPTĂMÎNALĂ
ANUL IV
137
JOI
9 IANUARIE 1969
2 LEI

DEBUT DE MARE DIFICULTATE PENTRU REPREZENTATIVA NOASTRĂ ÎN ANUL 1969

Miercuri, ANGLIA — ROMANIA

ÎN „TEMPLUL FOTBALULUI" DE LA WEMBLEY

ÎN ACEST NUMĂR:

ULTIMELE ȘTIRI DE LA LONDRA, ÎN LEGĂTURĂ CU COMPONENȚA ECHIPEI ANGLIEI

DUBLA PERSONALITATE A FUNDAȘULUI LATERAL
— Continuarea analizelor noastre pe compartimente asupra Diviziei A —

UȚU, NUNWEILLER IV ȘI FLORIN DUMITRESCU FAC CONFIDENȚE

Lotul României, înainte de plecare, pe aeroportul Băneasa

LIDERUL NU VREA SĂ PIARDĂ STARTUL...

În această primă săptămînă a anului, febra pregătirilor în vederea reluării activității competiționale a pus, din plin, stăpînire pe echipele divizionare A. Unele se află în turnee, altele se pregătesc de plecare sau au început antrenamentele pe terenurile încă înzăpezite.

În pagina a 8-a a acestui număr găsiți amănunte asupra pregătirilor cîtorva din divizionarele A.

Iar în clișeul alăturat, primit de la colaboratorul nostru Marcel Canciu din Arad, vă oferim o primă imagine a pregătirilor actualului lider, U.T.A., conduse, în absența lui N. Dumitrescu, aflat în Anglia, de antrenorul secund Ioan Reinhardt. Liderul nu vrea să piardă startul în cursa pentru păstrarea „tricoului galben"...

De pe cuprinsul țării

ARAD

U.T.A. — PE LOCUL I

● După disputarea tuturor jocurilor din turul campionatului de copii al municipiului Arad, pe primul loc s-a clasat echipa de copii U.T.A. I (antrenori: Mercea Andrei și Dan Alex.), care a avut o comportare constant bună, cîștigînd toate jocurile și avînd un golaveraj de 32—0. Pe locul doi s-a clasat echipa Vagonul (antrenor Hăran Petru).

Ca un aspect negativ menționăm că echipa Sere, nu a reușit să cîștige nici un joc. Poate și din cauză că este o echipă recent înființată, fiind la prima ei participare într-o competiție organizată.

● Campionatul școlilor generale din municipiul Arad se dispută în două serii a cîte 6 și respectiv 5 echipe. Cele mai bune rezultate le-au obținut echipele Șc. gen. 8, pregătită de prof. Ion Igna, jucător al echipei divizionare Vagonul Arad, în seria A și echipa școlii gen. nr. 12, pregătită de prof. Petru Marconi, în seria B.

De reținut slaba comportare a echipelor Șc. gen. 5 (care nu s-a prezentat la două jocuri) și Șc. gen. 9 care nu a cîștigat nici un joc.

ANDREI GLASER
corespondent

PIATRA NEAMȚ

UN PROFESOR... CORIGENT

Prima parte a campionatului școlilor generale, organizat de Consiliul municipal și inspectoratul școlar Neamț, s-a încheiat cu victoria Școlii generale nr. 3 (prof. Gh. Turtureanu). Această echipă este urmată însă, în clasament, cu același număr de puncte, de reprezentativele școlilor nr. 2 și 4. Slab se comportă echipa Școlii nr. 9 (9 înfrîngeri din 9 jocuri), profesorul ei, Gheorghe Tipter, fiind preocupat de cu totul alte probleme.

TR. COMAN
corespondent

SATU MARE

ÎNTRE STRUNGARI ȘI FORJORI

Început la sfîrșitul lunii septembrie, campionatul inter-clase de la grupul școlar „Unio", s-a încheiat nu de mult. Finala și-au disputat-o echipele anului III D — strungari și G — forjori. Mult mai bine puși la punct, forjorii au cîștigat cu 4—1.

VASILE POP
corespondent

Echipa anului III G-forjori de la Grupul școlar „Unio" Satu Mare

GHERLA

PARTIDE CÎȘTIGATE LA „MASA VERDE"

Două campionate sînt organizate în orașul Gherla. Unul rezervat seniorilor; cel de al doilea pentru copii (pe două categorii de vîrstă: 11—13 ani și 14—15 ani). Primul însă a dat multă bătaie de cap organizatorilor. Numeroase incidente și mai ales o serie întreagă de contestații (C.I.L. a pierdut la masa verde trei partide cîștigate pe teren), au dus la schimbări surprinzătoare ale clasamentului, în fruntea căruia se află, la încheierea turului, echipa Someșul cu 18 p din 9 jocuri. La copii, ambele grupe au fost cîștigate de formațiile Școlii generale nr. 1.

DUMITRU VATAN
corespondent

REGHIN

PRIMA EDIȚIE...

Prima ediție a campionatului orășenesc Reghin, a întrunit un număr de 8 echipe. La sfîrșitul turului, pe primul loc s-a clasat Avîntul II, cu 12 puncte, urmat de „Cărămida", cu același număr de puncte. Slab s-a comportat formația „Oțelul" care a suferit 7 înfrîngeri, fără să marcheze măcar vreun gol.

LIVIU MAIOR
corespondent

Din campionatele JUDEȚENE

LA ÎNCHEIEREA TURULUI

BOTOȘANI

DOAR DOUĂ ECHIPE...

Campionatul județean Botoșani, început destul de tîrziu (a doua jumătate a lunii septembrie), cu 10 echipe, a cunoscut numeroase neprezentări. Singurele echipe care s-au prezentat la toate meciurile au fost **„Volanul" Botoșani** și **„Unirea" Săveni**, clasate, de altfel, pe primele două locuri la încheierea turului. Este necesar ca cei ce răspund de această competiție să ia măsurile de rigoare, altfel și returul va fi un fiasco.

Prof. C. T. GRĂDINARU
corespondent

CLASAMENT

1. VOLANUL BOTOȘANI	9	8	0	1	42— 6	16
2. Unirea Săveni	9	7	1	1	31— 9	15
3. Siretul Bucecea	9	7	0	2	33— 8	14
4. Sănătatea Darabani	9	4	0	5	26—23	8
5. Progresul Ștefănești	9	4	0	5	16—28	8
6. Rapid Ungureni	9	2	2	5	11—21	6
7. Sportivul Trușești	9	3	0	6	12—24	6
8—9. Victoria N. Bălcescu	9	3	0	6	14—31	6
8—9. Prutul Rădăuți-Prut	9	3	0	6	12—29	6
10. Victoria Coțușca	9	2	1	6	11—29	5

IAȘI

LIPSĂ DE ÎNȚELEGERE

Semnalăm dintru-început un fapt: **lipsa de sprijin acordat celor două promovate, Siretul Lespezi și Viitorul Tg. Frumos**, echipe lăsate să se zbată în greutăți, negăsind înțelegere tocmai la cei care, în trecutul apropiat, le-au promis... marea cu sarea. Regretabilă este și lipsa de preocupare a asociației Unirea, a cărei echipă este clasată pe ultimul loc.

Arbitrajele au fost satisfăcătoare.

D. DIACONESCU
corespondent

CLASAMENT

1. Siderurgistul	9	8	0	1	27— 6	16
2. I.T.I.	9	7	1	1	31—12	15
3. Țesătura	9	5	3	1	21—13	13
4. Moldova Tricotaje	9	5	1	3	22—15	11
5. I.R.T.A. Pașcani	9	4	2	3	31—15	10

O PĂRERE LOCALĂ DESPRE „CAZUL POLI" — TIMIȘOARA

Zilele trecute poșta ne-a adus, printre miile de răspunsuri la anchetele inițiate de revista noastră, și o scrisoare din Timișoara. Expeditor: VASILE PIVNICERU, din str. Drubeta nr. 1.

Cititorul nostru se ocupă în rîndurile sale de un articol apărut în nr. 134 din 19 decembrie 1968 al revistei „Fotbal", material intitulat **„Jucători talentați, dar instruirea lasă de dorit!"** și în care se făcea o analiză a turului seriei secunde a Diviziei B. Un paragraf al acelui articol dezbătea din nou „cazul" fotbalului timișorean care nu reușește, cu toate încercările făcute, să se „relanseze". Tov. **Pivniceru** completează cele scrise de noi. Dar, să-i dăm cuvîntul:

„Intrucît ați fost indus în eroare și vi s-au prezentat lucrurile departe de realitatea lor practică, pentru redresarea fotbalului în orașul nostru și ieșirea lui din exasperanta mediocritate, lumea sportivă din Timișoara vă roagă insistent să scrieți PURUL adevăr ca să se afle despre incompetența celor ce-l conduc". Și cititorul nostru, continuă astfel: **„Într-adevăr, Politehnica Timișoara a început pregătirile pentru noul campionat sub conducerea inimosului și ambițiosului antrenor Stere Zeană. Dar imediat după prima etapă (3—2 cu Gaz metan Mediaș, la 11 august 1968) și nu la mijlocul campionatului, cum greșit ați fost informat, spre surprinderea tuturor, la antrenamentul de marți 13 august 1968, echipa apare pe teren cu un nou antrenor, Nicolae Reuter, care, din umbră, „îl lucrează" pe fiecare antrenor și — după ce a fost scos de la conducerea pregătirilor de 4—5 ori pînă acum — apare, chipurile, ca salvator al echipei.**

Ne punem întrebarea: de ce a plecat Zeană de la Politehnica? Pentru ca să beneficieze de serviciile lui echipa Electromotor, din campionatul județean, care anul trecut era pe punctul să retrogradeze din campionatul regional, iar acum este lider de toamnă? Sau pentru că în perioada cît a funcționat la echipele de copii și juniori II (3 ani) în cadrul clubului Politehnica, acest antrenor a fost singurul care a promovat jucători crescuți sub culorile Politehnicei (Maier, Dima, Floareș)? Sau pentru faptul (care a displăcut, poate, conducerii) că a refuzat categoric amestecul oricărei persoane în formarea echipei?

Toate aceste grave lipsuri care se repetă an de an și, mai nou, lună de lună la Politehnica Timișoara, vin să confirme incompetența celor care conduc destinele fotbalului din acest oraș. În mai puțin de o lună antrenorul Ștefan Cîrjan a întors spatele acestei conduceri!

Cei ce răspund de destinele clubului Politehnica trebuie să analizeze cu discernămînt activitatea secției de fotbal și să aducă la conducerea secției și echipei de seniori persoane competente, care să prezinte garanția morală că vor scoate această echipă din mediocritatea în care se află. Acest lucru îl cer drucării lui „Poli" și miile de spectatori — pe zi ce trece în micșorare — ca urmare, desigur, a jocului sub orice critică practicat de echipă, în ciuda faptului că beneficiază, în momentul de față, de cel mai valoros lot al seriei".

Alături de expeditorul mai sus numit, scrisoarea mai este semnată de TEODOR PRUTEANU, ALEXANDRU MOȚ, VASILE JEBELEANU, EFTIMIE STAN, IOAN DAMIAN, IOSIF TOMA, GHEORGHE RADU, ION NĂSTASE și PANDELE NIȚĂ.

P.S. Corespondentul nostru anexează și un articol apărut la 28 august în ziarul timișorean „DRAPELUL ROȘU", intitulat: **„Cine alcătuiește formația?"** Din cuprinsul lui reiese că **„jucătorii au cuvîntul hotărîtor"** și că **„antrenorul Reuter nu știe ce soluții să găsească, mai ales că unii dintre susținătorii formației exercită presiuni în alcătuirea echipei și se dovedesc a fi „consultanți neinspirați".**

POȘTA REDACȚIEI

VASILE CONTIȘ — Dej: Se pare, „enigma" a cam fost elucidată. Manifestînd o formă bună, Radu Nunweiller a devenit titular și în echipa sa de club, nu numai în națională. Dar, în același timp, s-a terminat și turul campionatului. Să așteptăm noul sezon...

★

ION OPREA — Timișoara: Nu putem răspunde la întrebările pe care ni le adresați („Steaua nu are nevoie de suporteri, simpatizanți, coinzanți? De ce nu-mi răspunde la scrisorile pe care i le adresez?"). Presupunem doar că Steaua, aflată în picaj, pe semne a devenit și o... stea a tăcerii.

★

GH. BRIOTĂ — Sf. Gheorghe, B. STOICIU — Făgăraș, D. VATAN — Gherla: Cronicile dv. au sosit la redacție mult prea tîrziu pentru a le mai putea publica în coloanele revistei.

★

ALEXANDRU LINCU — București: Vreți să deveniți colaborator al revistei noastre? Foarte bine. Așteptăm să ne trimiteți materiale.

★

VALTER DIETRICH — Mediaș: 1) Regulamentul jocului de fotbal l-am publicat în primul nostru număr din luna august 1968. 2) O dată cu reluarea campionatului vom publica, permanent, o rubrică rezervată arbitrajelor.

★

FLOREA TRUȚA — Bucinișu, jud Olt: Am publicat în nr. 135 clasamentul celor mai buni zece fotbaliști români ai anului. Printre ei nu figurează Kallo, Martinovici, Boc, Pîrcălab Ghergheli. Nici măcar în primii zece nu și-au găsit loc. Poate că în acest an...

★

NICOLAE BORHN — Arad: 1) Nu miră pe nimeni faptul că U.T.A. dă jucători lotului. Dimpotrivă. 2) Nu-i timpul trecut. Axente, desigur, dacă va continua să se pregătească conștiincios, credem, îi va urma pe Petescu, Domide, Gornea, spre națională.

★

NICOLETA POPA — Craiova: Vă mulțumim pentru aprecierile referitoare la revista noastră. Și, pentru a nu rămîne datori vă răspundem că puteți scrie lui Dumitrache și Boc pe adresa clubului Dinamo: Șoseaua Ștefan cel Mare, nr. 7—9, București.

★

GHEORGHE POPESCU — București: Am privit epigramele dv. nu prin „prisma suporterului", ci prin aceea a exigenței. Și n-am descoperit nimic publicabil.

★

GELU MUNTEANU — Sălcina, jud. Hunedoara: 1) Cele mai mari stadioane ale țării sînt: „23 August" și Republicii (București), Central (Craiova), „1 Mai" (Constanța), „23 August" (Timișoara). 2) Nu ne amintim ca „Șurianul" să fi jucat în A.

★

PIGU ARSENIE — Tg. Jiu: Pahonțu s-a născut la 17 iulie 1933, Constantin la 14 decembrie 1932, iar Lereter la 23 iulie 1933.

★

Dumitru ILIE — Uricani: Vă rugăm să vă mai adresați încă o dată oficiului poștal din localitate. Și dacă cei de acolo încă n-au aflat că la revista „Fotbal" se fac abonamente, comunicați-le că există dispoziții ale Ministerului Poștelor și Telecomunicațiilor în acest sens. De altfel, noi am publicat în revistă, în toată luna decembrie, anunțuri că se fac abonamente la revista „Fotbal".

DE CE PE ULTIMUL LOC?

Unirea Drăgășani, posesoarea „lanternei roșii" a seriei a IV-a a Diviziei naționale C, a promovat astă toamnă în divizie, fapt salutat entuziast de localnici. Entuziasmul echipei a scăzut însă după primele etape. Pentru că Unirea s-a instalat cu... autoritate pe ultimul loc chiar după debut, meciul jucat „acasă", împotriva echipei Carpați Sinaia.

De ce pe ultimul loc? Oare, pregătirile nu au fost suficiente înainte de începerea campionatului?

— Nu, nu aceasta e explicația, *a fost răspunsul antrenorului N. Giuran.* S-a lucrat mult la aceste pregătiri. Majoritatea jucătorilor mei sînt însă tineri și foarte tineri. Nu mai puțin de șapte din titularii echipei sînt elevi. În aceste condiții, lipsa de experiență, tracul, au mare influență asupra lor, mai ales în meciuri cu miză. Și meciul cu Carpați Sinaia, din prima etapă, a avut o miză mare pentru noi. Băieții nu au putut să-și învingă emoțiile, să

joace degajat. A fost suficient să primim un gol, ca echipa să se dezorienteze. Am încercat, în pauza meciului, să-i încurajez, dar am citit pe fețele lor că nu mai recepționau nimic. Erau foarte afectați. În meciul următor la Tîrgoviște, am condus cu 2—1 pînă în min. 70. Simplul fapt că portarul s-a accidentat, a produs o derută de care experimentații jucători din Tîrgoviște au profitat. De la această întîlnire a trebuit să lucrez cu un lot de jucători handicapați psihic și moral. Am reușit să le readuc încrederea în forțele lor de-abia în a doua jumătate a turului...

Unirea Drăgășani este într-adevăr o echipă tînără (media de vîrstă 21 ani), printre componenții lotului am cunoscut și purtătorii uniformei școlare, care nu au o statură atletică. Nici măcar cei din cvartetul defensiv. Poate așa se explică numărul mare de goluri primite.

Unul din vechii iubitori ai fotbalului din acest oraș, medicul echipei — Scripcă, afirma însă printre altele, că „jucătorii nu beneficiază de o alimentație suplimentară, cei puțin după antrenamente. Elevii, mai ales, au neapărat nevoie de aceasta".

Credem că factorii care au dus la eșecurile de pînă acum ale echipei Unirea, sînt: 1) lipsa de experiență a jucătorilor; 2) condițiile materiale precare ale asociației; 3) lipsa din lot a jucătorilor cu statură atletică, fapt ce duce la diminuarea forței de atac și capacității de apărare; dar efectul acestei lipse se poate atenua prin multă muncă la capitolele tehnică și condiție fizică.

C. DRUȚA
corespondent

...ȘI S-A GĂSIT VINOVATUL

Ședința de analiză a comportării echipei I.A.S. Oradea trebuia să înceapă la ora 15. Dar la acea oră erau prezenți în sala respectivă doar doi oameni: activistul consiliului județean și redactorul ziarului „Crișana"!

15,30: apare primul membru al secției... magazionerul; 15,45: iată-l și pe antrenorul Pătru, însoțit de... doi jucători; 16,15: se anunță ordinea de zi. Din cei nouă oameni prezenți în sală se înscriu la cuvînt... jumătate, plus unu. Și tot „jumătate plus unu" caută pe cît posibil (și cu ce elocvență) să ocolească adevărurile. Punctul pe i este însă pus de jucătorul Boroș: cică slaba comportare a echipei, indisciplina jucătorilor, neparticiparea la antrenamente etc., etc. s-ar datora faptului că... șeful fermei trage chiulul de la servici!

Și s-a ris în sală...

V. SERE
corespondent

FOTBALUL ESTE CHIAR O MAFIE?

Recent, în ziarul **„Sportul"**, Virgil Ludu, unul din ultimii reprezentanți glorioși ai epocii romantice a atletismului nostru, actualmente profesor și rafinat publicist, a semnat un foarte interesant articol „OAMENII", a cărui temă este fotbalul. Pe marginea unor idei din acest articol ne permitem cîteva reflecții așternute sub forma unei scrisori adresate lui **„Gil"** diminutiv cu care Ludu era răsfățat cu 20 de ani în urmă de iubitorii entuziaști ai atletismului.

DRAGĂ GIL,

Articolul tău mi-a făcut o mare plăcere. Ca de altfel orice articol scris de tine vibrînd de pasiune, sinceritate, căldură și dragoste pentru sport și sportivi. De această dată cu plusul de încîntare oferit de referirile la fotbal, la sportul pe care noi, cei de la revista „Fotbal", îl pritocim de trei ani de zile, fără să avem satisfacția de a constata un progres măcar proporțional cu scurgerea timpului. Pe drept cuvînt te întrebi: **„Fotbalul este chiar o mafie? Dincolo de zidurile lui chinezești nu poate răzbate nici o concepție și nici o înnoire?"**

S-ar putea ca fotbalul să fie, într-adevăr, o mafie. Dar cine să fie duhul rău, Satana acestei conspirații care paralizează fotbalul nostru și-l distruge lent? Mafia fotbalului ar putea fi, și aproape sigur că este așa, concepția greșită despre acest sport a multor oameni de la noi, tineri și bătrîni, mari și mici, înțelepți și neînțelepți, interesați și neinteresați.

Fotbalul a devenit nu de acum, ci de aproape 50 de ani acel vechi „circenses", reeditat, cu aceeași amploare, în epoca noastră modernă. Sportul cu balonul rotund a vrăjit milioane, zeci de milioane de oameni de pe tot globul, practicanți sau fanatici suporteri. Într-o conferință de presă, ținută acum doi ani la București, sir Stanley Rous, președintele F.I.F.A., spunea că statele care-și dobîndesc independența de sub mantia colonialismului fac simultan două cereri de înscriere: una adresată Organizației Națiunilor Unite și alta Federației Internaționale de Fotbal Asociație. „Și cîteodată — spunea zîmbind sir Stanley Rous — prima adresă o primește F.I.F.A."

Înmulțirea continuă a federațiilor de fotbal pe toate continentele, creșterea neîncetată a numărului de jucători, adaptarea tehnicii moderne pe scară largă, cu mijloacele cele mai adecvate, cu investiții materiale și de energii creatoare, cu dorința arzătoare de progres în ierarhia mondială a fotbalului, iată motive temeinice care au determinat ca activitatea fotbalistică să fie tratată pe tot globul cu cea mai mare seriozitate. **Așa s-a ajuns la stadiul actual în care marile cluburi sînt adevărate întreprinderi de fotbal, cu o organizare avansată, cuprinzînd sute de fotbaliști, de la copii la vedete, organizați în zeci de echipe, cu zeci de terenuri, cu sute de mingi, cu posibilități materiale care au realizat în țările cu fotbal avansat o adevărată industrie a sportului cu balonul rotund.**

În locul unei asemenea efervescențe de organizare momentană și de perspectivă în formele potrivite nouă, de ani și ani **și-a făcut loc în fotbalul nostru o mentalitate de totală superficialitate care s-a înrădăcinat adînc. Cu minimum de efort și de organizare s-au căutat rezultate, obținute uneori mai mult sau mai puțin întîmplător, s-a practicat un alchimism care a dus fotbalul nostru în pragul unei situații aproape ireparabile.** Orice a fost luat în considerare în afara organizării temeinice a cluburilor noastre, a stimulării creșterii de jucători, a stabilirii unei filiere firești de promovare a talentelor, de șlefuire a acestora pînă la formarea unui mare număr de adevărate personalități care determină, pînă în cele din urmă, calitatea fotbalului și succesele acestuia.

La suprafață, fotbalul nostru pare că domină angrenajul sportului din țara noastră, deoarece el acaparează încă o mare mulțime de oameni în comparație cu alte discipline. S-ar putea, din acest punct de vedere, așa cum spui tu Gil, ca **„lumea sportului românesc să fie împărțită în mod periculos și nedrept în două: fotbal și celelalte sporturi".**

În acest moment, te rog să-mi permiți să evidențiez o situație paradoxală care, după părerea mea, explică de ce pe plan internațional rezultatele din fotbal sînt inferioare celor obținute în alte ramuri sportive. **Pentru că, în timp ce în cadrul național, fotbalul are, într-adevăr, unele avantaje de organizare și de susținere față de celelalte sporturi, la eșalon internațional, organizarea și potențele materiale ale fotbalului nostru, de la club pînă la federație, sînt mult inferioare condițiilor de care dispun cluburile și federațiile din țările cu fotbal înaintat.** În același timp, cu toată poziția lor inferioară față de fotbal, multe alte sporturi românești, ca de pildă caiac-canoe, scrimă, volei, handbal, tir, polo și altele, **posedă, totuși, o organizare și posibilități de afirmare mult mai mari și mai eficace decît concurenții lor din aceleași discipline practicate, în special, în țările occidentale.** Prin urmare, mustruluiala care se face fotbalului, comparîndu-l, mai ales, cu rezultatele și medaliile de la caiac-canoe, nu este deloc potrivită și nici pe de parte concludentă.

Adevărul este că străpungerea „plafonului sonic" al fotbalului mondial este incomparabil mai grea pentru fotbalul nostru decît pentru orice alt sport, avînd în vedere universalitatea acestui joc, practica lui extensivă și intensivă din alte țări cu milioane și milioane de adepți, de regulă cu condiții net superioare organizării actuale a fotbalului nostru.

Asta nu înseamnă, dragă Gil, că iau orbește apărarea fotbalului și a fotbaliștilor. Chiar în condițiile actuale de organizare s-ar fi putut face mai mult decît s-a făcut. Și nu s-a făcut, întîi pentru că fotbaliștii noștri nu apreciază așa cum se cuvine regimul preferențial de care dispun față de alți sportivi din țara noastră. Iar în al doilea rînd, pentru că în fotbal, neexistînd o unitate de măsură concretă, nu am știut **unde** și **cînd** să limităm aviditatea noastră după succese. Din această cauză ne alegem, acum, cu prea puțin.

Dar, să mă explic:

Din păcate, slăbiciunea cluburilor noastre de fotbal, lipsite de o organizare solidă și de oameni intransigenți, lasă, de obicei, educarea tinerilor fotbaliști pe seama mediului înconjurător, mediu alcătuit în general din persoane cărora pasiunea pentru fotbal le întunecă „uzul rațiunii". La 18—20 de ani, jucătorii devin ușor pradă viciilor. Pe de o parte, ajunge de neînțeles **„lumea fotbalului cu eroii săi de scandal și cumplite dezamăgiri"**, cum te exprimi atît de plastic, iar pe de altă parte este de înțeles, și în același timp destul de regretabilă constatarea că, astăzi, clubul se prezintă ca un organism incapabil să dea o structură adecvată cerințelor societății noastre unor tineri, poate mai dificili decît cei din alte ramuri sportive, dar, totuși, receptivi la sfaturile bune, dacă s-ar depune stăruință în acest sens și s-ar folosi metodele cele mai nimerite. Personal, nu mi-e jenă să recunosc lipsa de orientare și de rezistență la tentații, și din timpul junioratului nostru, vîrstă care continuă să rămînă fragedă în ciuda maturizării mai timpurii a generațiilor din epoca actuală. Nu putem să nu ne amintim cu recunoștință de bunii sfătuitori din tinerețea noastră sportivă, care, de regulă, erau antrenorii și să nu observăm cu strîngere de inimă că în prezent antrenorii de fotbal s-au îndepărtat de această misiune, mai ales prin aceea că într-o măsură importantă, mulți dintre ei nu constituie un exemplu personal prea vrednic de urmat.

Și-acum să-ți povestesc o întîmplare reală, deși ar putea fi luată drept anecdotă. Te rog să mă crezi că ți-o redau aidoma cum s-a petrecut. Cu 10 ani în urmă, după unele eșecuri neplăcute ale echipei naționale, un amic, știindu-mă atît de apropiat de fotbal prin calitatea de cronicar de specialitate, mi-a făcut reproșuri foarte severe, declarînd că s-a săturat ca **„echipa națională de fotbal să tot fie ciuca bătăilor".** L-am ascultat atent, i-am dat dreptate și i-am pus o întrebare: **„Te rog să-mi spui de la cine ar avea voie echipa României să ia bătaie?"** Răspunsul a venit prompt și precis: **„De la Brazilia!"** (Pe atunci, Brazilia era proaspătă campioană mondială). „Și de la mai cine, afară de Brazilia?" — am continuat să-mi chestionez amicul. S-a gîndit îndelung și apoi a adăugat: **„Poate și de la Anglia".** Ce este în măsură să arate mai bine decît un asemenea dialog dorința arzătoare a iubitorilor fotbalului de a vedea reprezentativa țării pe culmile consacrării? Dar, în același timp, ce poate ilustra mai puternic o anumită doză de exagerare, de pretenții nerealiste, decît veleitatea de a face un adevărat salt calitativ, de performanță, de victorii, fără a avea la bază mutațiile cantitative, obținute printr-o muncă serioasă, asiduă, de perspectivă?

Dragă Gil, ca și prietenul meu anonim de mai sus, cînd e vorba de fotbal, cu toții cădem în păcatul de a dori mai mult decît îi știm pe jucătorii noștri că sînt capabili. Și asta pentru că fotbalul este un sport fără unitate de măsură. În atletism, de pildă, secundele și centimetrii dau exact valoarea atleților la un moment dat și fixează în mintea fiecăruia din noi, limita aproximativă a performanței. Unitatea de măsură în fotbal este doar dorința, pofta arzătoare de a învinge pe cei mai buni, cu orice mijloace, indiferent de decalajul valoric, de potențialul echipelor.

În iureșul nestăvilit al dorințelor pătimașe de a obține cît mai mult posibil cu minimum de organizare și efort, au fost înghițiți și aceia care pe parcurs au sesizat pericolul că fotbalul devine, fără voia lui, un circ, dar acesta în sensul peiorativ al cuvîntului. Toată lumea fotbalului s-a contaminat de vraja de suprafață a acestuia, într-o asemenea măsură, încît nici nu mai observă că din toate sporturile, ca și din toate domeniile noastre de activitate, fotbalul a rămas izolat, **ca un sector care nu respectă legile de dezvoltare a societății noastre, rămînînd fără școlarizare generală, fără școlarizare superioară, fără școală de antrenori, fără o bază materială modernă, fără import de tehnicieni și tehnică de înalt nivel, fără stabilitate, fără un plan de perspectivă unanim acceptat, respectat și îndeplinit și, mai ales, fără o etică, adînc înrădăcinată acum în întreaga noastră viață socială.**

În acest climat și-au făcut apariția multe fenomene negative, printre care enumerăm: **pasivitatea îndelungată, superficialitatea, lipsa de răspundere, nesinceritatea, căpătuiala și mai ales, invidia dintre specialiști, distrugătoare a oricărui entuziasm creator.** Această invidie sfîșie fotbalul, precum o hienă prada. De aceea, conlucrarea între cluburi, între antrenori, între arbitri și uneori chiar între oficialii federației, este numai de suprafață, mai curînd falsă, iar în fapt inexistentă.

Tabloul poate fi lărgit, pe sumbrul lui fundal putîndu-se distinge aspecte și mai reprobabile și anume acelea în care antrenorii se sapă reciproc, divizați în multe „bisericuțe", care toate secționează interesele colective ale fotbalului, sugrumînd în față, orice dorință de depășire.

Eșecul de la Zürich a fost așteptat de un grup de oameni, alții l-au vrut pe cel de la Budapesta, în timp ce unii adulmecă, acum, un eventual seism la Londra, călcînd astfel în picioare, cu toții, principiile elementare de dezvoltare a fotbalului românesc și a echipei naționale.

Iată ceea ce se poate spune că constituie „mafia fotbalului". Indiferent de rezultatul de la 15 ianuarie, trebuie să pornim, deci, asaltul împotriva acestei mentalități de netolerat, care ne arată o primă fațetă a mafiei fotbalului. Numai atunci cînd lanțul acestor interese meschine, înguste, va fi rupt, vom putea extirpa cancerul fotbalului nostru.

Prin urmare, dragă Gil, fotbalul poate fi chiar și o mafie, așa cum te-ai întrebat, dacă nu vor fi luate măsurile cele mai energice pentru asanarea atmosferei nesănătoase existente astăzi. **Problema nr. 1 a acestui sport atît de popular și de iubit a fost și rămîne, în primul rînd, o chestiune de mentalitate.**

Dar, cîte, oare, nu s-ar mai putea scrie pe marginea articolului tău, în fapt pe marginea fotbalului?

Mă opresc aici, în speranța că ne vei răspunde pentru a avea plăcerea să-ți publicăm rîndurile și să discutăm, în continuare, despre această problemă, mereu la ordinea zilei.

Al tău,
Aurel C. NEAGU

Carnet

CONDIȚIA CHIBIȚULUI

de EUGEN BARBU

Chibițul este **ruda săracă a suporterului, samariteanul entuziasmului, cel care duce echipamentul, adevăratul sufletist,** lipsit de infatuare, fără ifosele și aerele celui ce cotizează **ca să se știe, nu că simte.** El **nu** poate fi găsit niciodată în tribuna 0, nici măcar într-un loc mai acătării de unde ar putea fi zărit. Maximul de lux al orgoliului ce îi este îngăduit ar fi răspunsul la salut pe o stradă principală al vedetei X. Hrănit cu iluzia unor amiciții prezumtive, chibițul trăiește din sfaturi, din resturi de gesturi, cel mai ades adresate altora. Don Quijottele peluzei roade ca iepurele la un morcov dulce ce se numește în cele din urmă dragostea fără obiect. Ca o fată bătrînă el crede într-o fraternitate ipotetică ce i-ar aparține, lui și celor cărora i s-a dedicat. De altfel totul vorbește despre un comportament bizar la acest individ. Dragostea chibițului pentru un club ia forme febrile, iraționale. Lui îi revine partea cea mai grea a repertoriului: cea a suferinței. Suporterul chiar dacă rabdă, nu o arată decît ipocrit, chibițul simte în toate ocaziile vertigii, e o Clitemnestră a balonului rotund. Textul durerilor sale săptămînale ar trebui semnat de Racine deși nu face gesturi definitive. Nu-și răcnește durerea, **și-o spune.** Niciodată chibițul nu va declara că se desparte definitiv de clubul căruia îi slujește. Nu o să-l vezi rupîndu-și carnetul de membru sau dîndu-i foc în piața publică. Dacă cineva afirmă că va veni pe jos de la 60 de kilometri de entuziasm, apoi nu suporterul va fi acela care o va face, ci chibițul! El preia angajamentele nerespectate de alții din superstiție. Terorizat de legile nevăzute ale șansei și nesansei, e gata să dea în bobi pentru a afla sau a influența un rezultat. De aici vine și lipsa de agresivitate, acea umilință ce-l aseamănă cu personajele lui Cehov.

Chibițul nu este un **doctor în fotbal,** sigur pe sine, nesuportînd să fie contrazis. Nu, el speră că tocmai această flexibilitate va ajuta clubului său, că tocmai lipsa trufiei va hotărî pe zeii cei buni ai balonului rotund să devieze vîrful bocancului unui adversar. Smerit, bisericos, el poate să pară unora o babă bigotă, de aceea entuziasmul lui suprem este suspinul de ușurare și nu exclamația devoratoare.

Chibițul nu ține discursuri pentru că e un timid. La mesele sărbătorești cară farfuriile cu bucătarii, se satură numai cu miresmele banchetului, nu-i tihnește decît fericirea celor iubiți, se îmbată cu șampania vorbelor late, rostite mai abil de alții; sfinții săi părinți de pe peretele de la răsărit nu au nume biblice. Ei se numesc Ozon, Costică Marinescu, Apolzan sau Constantin. Să ferească Dumnezeu să nu știi cînd a avut gripă Năsel, adică în ce an și în ce lună, pentru că ești pierdut. Atunci ferocitatea ascunsă atît de bine în firea închisnovată a chibițului iese ca untdelemnul la suprafață. Ceea ce părea amorf și lasă-mă să te las, devine agresiv și intolerant. Toată tăcerea ascunsă în seifurile sale sufletești se transformă într-un uragan pe care nimic și nimeni nu-l poate potoli. Alegîndu-și ca victimă pe ignorant, pentru că în lumea fotbalului există și specia asta, chibițul îl devoră, îl desființează, îl pulverizează. E marea sa revanșe, e marele său triumf. Atunci chibițul se transformă într-un mare profesor, devine doct, este Pic de la Mirandola al arenei. Cunoștințele sale atîta timp ținute în lăzile de zestre sînt etalate cu o furie bogată, chibițul s-a transformat pe neașteptate într-un erudit al cramponului. Cine i-a ținut pardesiul lui Auer în 36? Cine a colecționat de pe Giulești bocancul lepădat de Ionică Bogdan în ultimele minute de joc cînd cu stîngul său celebru, descălțat, a eliminat **Ujpestul** în delirul celor 25.000 de fanatici din București? El, omul acesta care-ți stă înainte, cu fața sa ca un ciorap vechi, cu ochii aceștia lăcrămoși în care se aprind o mie de volți! Dacă își aduce bine aminte, seara, la banchet a luat loc în stînga președintelui clubului care a toastat pentru sănătatea lui de cîte va ori. Fără el **Rapidul** era o oarecare echipă de duzină. În acele minute imaginare în chibiț crește o nemaipomenită statuie de granit. El ia cunoștință de propria-i grandoare. Să i-o respectăm!

E pîinea lui metafizică, fără ea, chibițul ar muri de inaniție spirituală și fotbalul ar fi mai sărac...

JUCĂTORII ÎN INTIMITATE

UȚU: satisfacțiile întrec, totuși, regretele

Cu trei etape înaintea sfîrșitului campionatului trecut, **Iuliu Uțu, îmi** spunea că mai are de trăit, ca jucător de fotbal, doar trei duminici. L-am privit atunci nedumerit, cu o undă de curiozitate și oarecari emoții. Clipa mi se părea, într-un fel, emoționantă ; căutam să scrutez sub fața sa, pururi jovială, pecetea acelei hotăriri capitale. Nu decizia în sine, ci premeditarea ei, matematic de precisă, era tulburătoare ; mai ales că nu putea fi vorba de vreo consecință inevitabilă a unei stingeri treptate, conformă cu vîrsta. (**Uțu** făcuse un sezon deosebit la noua sa echipă, **Farul**). Gazetărește, știrea a fost înserată la vremea cuvenită, tot atît de lapidar și neașteptat cum se născuse, la rubrica de „confidențe".

...**Ianuarie, 1969.** A mai trecut peste noi o jumătate de an și o jumătate de campionat. **Uțu** a rămas în acest răstimp neclintit în poarta **Farului,** anulînd astfel o declarație spectaculoasă, demonstrînd convingător (prin comportare) pripeala ce o impusese.

— În fond, ce te-a determinat, m-am adresat lui Uțu, să renunți la hotărirea din primăvara anului trecut ?

— Convingerea că mai pot încă juca, și necesitățile clubului. Dar, mai ales, dragostea pentru acest sport căruia i-am rămas fidel timp de 15 ani. Un deceniu și jumătate, între barele porții, de unde am putut privi, evoluînd, două generații de fotbaliști ai Diviziei A. Acești ani mi-au adus satisfacții mari, dar m-au împovărat, desigur, și cu regrete. Puse în balanță, primele sînt însă hotărîtoare. Satisfacțiile, au însemnat toate clipele din teren, acele „90 de minute" fierbinți, cînd nu am ochi decît pentru minge și urechi decît pentru... tribună. Căci pentru mine, cel puțin, publicul înseamnă un cadru necesar și important. Iubesc publicul efervescent, activ, chiar gălăgios. Pro sau contra echipei mele, numai unui astfel de public îi sînt recunoscător, căci mă stimulează. Cel tăcut, cel „neutru", în schimb, îmi transmite apatia lui și atunci, credeți-mă, fac meciuri incolore.

— Și regretele ?

— Regretele sînt legate de nerealizarea mea deplină. Mă gîndesc la faptul că nu am reușit să port nici măcar o dată tricoul echipei naționale A. Am apărat în diverse selecționate, am fost deseori rezerva lui **Voinescu** sau **Ioma** dar m-am oprit mereu înaintea ultimului pas. Cînd titularii s-au retras din activitate, am îndrăznit, în sfîrșit, satisfacția supremă, dar, vai, tocmai în perioada aceea propice am fost ținut — nejustificat, cred eu — aproape trei ani (1963—66) pe tușă, la **Dinamo.** Îmi dădeam seama, cu disperare, că trenul meu plecase din gară, iremediabil, și atunci am plecat și eu la **Farul** să dovedesc măcar contrariul acelora care s-au îndoit de mine.

Oricum, acestea nu mi le poate lua nimeni...

Și Uțu așează pe masă două cataloage. Le răsfoiește zîmbind, cu gesturi aproape tandre. Sînt tăieturi din presă ; constat ulterior că într-adevăr tot ce s-a așternut pe hîrtie de ziar în legătură cu numele său, a fost adunat și clasat cu migală în dosarele acelea voluminoase. Peste litere mărunte, titluri îndrăznețe, laudă, de regulă, protagonistul. El este, pe rînd, „îngerul păzitor", „salvatorul echipei", „acrobatul", „temerarul" etc. Și Uțu, aprinzîndu-se, se dăruie narațiunii, derulînd cu har un film lung și bogat în evenimente. Răzbate ușor, dragostea sa pentru fotbal, recunoștința ce-i datorează, conștiința de a nu-l fi onorat poate mereu, așa cum s-ar fi cuvenit. Vorbește mult despre postul său de portar (**„Să știți că o echipă este formată din 10 jucători de cîmp și un... artist"**), despre criteriul în stare să clasifice definitiv jucătorul nr. 1 (**„Clasa unui portar o dă capacitatea de a face într-un sezon cel puțin 4—5 meciuri senzaționale, în care să-și salveze literalmente echipa. De aceea, pe Voinescu, nimeni nu l-a judecat după cele cîteva goluri parabile pe care un mediocru le-ar fi oprit, ci după numeroasele partide în care s-a comportat într-adevăr miraculos"**). Ajungînd la perioada din urmă, o ușoară oboseală, o nuanță de resemnare se desprinde abia perceptibil și poate fără voia sa. (**„Apăr mai mult din rutină"** sau **„Sînt prea bătrîn ca să mai sper la..."**).

— După ce hotărirea de astă-primăvară se va traduce, totuși, în fapt, ce semnificație va avea stadionul pentru dumneata?

— V-am spus atunci și nu m-am răzgîndit : voi deveni arbitru. Mai am încă pagini albe în caietele mele cu amintiri și nu se poate spune că arbitrii nu au și ei partea lor din cerneala dv. de tipar.

Surprind o fotografie, înfățișîndu-l pe portarul **Uțu** într-o robinsonadă vitejească. Este, prin urmare, un om curajos, O, da, **Uțu** va deveni cu siguranță și un bun arbitru de fotbal.

Ion CUPEN

NUNWEILLER IV și transferul său băcăuan

Jucător la Dinamo București, *el era unul din cei șase frați* Nunweiller. *Deținea rangul al patrulea în ordinea familială și, spre o mai bună identificare nominală, purta diminutivul* „Lică". *Alături de* Nelu *și de mezinul* Radu, Lică *alcătuia trio-ul pe care bătrînul mecanic* Nunweiller *îl dăruise echipei din șoseaua* Ștefan cel Mare.

O serie de accidentări și iată-l pe Lică Nunweiller *transformat în „rezervă" cu acea psihologie deprimantă a jucătorului din ce în ce mai rar utilizat în angrenajul echipei.*

Cînd în vara anului 1967, dinamoviștii din Bacău *s-au gîndit să-și întărească echipa,* Nunweiller IV *a luat o hotărîre curajoasă : va fi tot dinamovist, dar nu în București care atrag ca un magnet orice vedetă provincială ci în urbea cîntată a lui Bacovia.*

Prin acest transplant, Lică *n-a simțit nici chiar perioada atît de pernicioasă a „refugiului" inimii sale largi și cuprinzătoare. Laborios și tenace, el s-a impus de la primul meci, cu* Steaua, *cînd a făcut o partidă memorabilă. Startul bun l-a impulsionat și mai mult de-a lungul celor trei sezoane sportive pe care le-a trăit ca într-o viață nouă. A cîștigat repede stima colegilor de echipă, aprecierea antrenorului, dar și dragostea suporterilor băcăuani care l-au adoptat ca pe unul de ai lor. Lică a devenit o piesă dintre cele mai utile în mecanismul dinamovist, s-a identificat total cu aspirațiile echipei, contribuind la menținerea ei în primul eșalon al campionatului. Stîlp de nădejde al apărării,* Lică Nunweiller *a reușit ca, prin calmul netulburat, prin clarviziunea sa tactică, să devină și un sfătuitor al celorlalți coechipieri. Toate aceste calități i-au adus banderola albă a căpitanului de echipă. S-a impus colegilor și prin seriozitatea arătată în pregătire, dar și prin viața sobră ce constituie un minunat exemplu pentru toți ceilalți, cărora tentațiile le întind seducătoare mreje...*

În această „a doua tinerețe" sportivă pe care o trăiește, Lică *și-a realizat un alt vis obsedant : să facă din nou parte din echipa reprezentativă. El a îmbrăcat tricoul național la* Linz *în partida cu selecționata* Austriei *și a dat dovadă că postul de fundaș central, atît de bine reprezentat de numeroși titulari, își are în el încă un candidat de nădejde.*

Refăcîndu-și singur pasionanta lui biografie sportivă, blondul fundaș băcăuan ne evoca și secvențe mai puțin luminoase...

— „În Capitală, îmi împărțeam timpul între stadionul din șos. Ștefan cel Mare și sălile Institutului de cultură fizică, unde eram student. Acum la Bacău aproape tot timpul meu îl afectez fotbalului. Nu pot omite însă meritele antrenorului nostru, Dumitru Nicolae-Nicușor, care pe lîngă pregătirea zilnică în comun, se ocupă de fiecare jucător în parte. Cu mine a lucrat în mod special pentru dezvoltarea vitezei și detentei și acestea au contribuit esențial la redobîndirea formei mele sportive. Cu regularitate de metronom și cu perseverența vestitei „picături chinezești" antrenorul nostru aplică fiecăruia dintre noi tratamentul cuvenit spre a putea să ne realizăm la nivelul cel mai înalt posibil... Așa se explică faptul că după un început nu tocmai strălucit echipa noastră a urcat încet, dar sigur, treptele clasamentului pentru a se situa la sfîrșitul toamnei pe locul 7. Sînt convins, *ținea să adauge Lică, cu hotărît accent de optimism,* că și finalul campionatului ne va găsi pe același loc, dacă nu mai sus".

Acum, la început de an, Lică Nunweiller *și soția sa așteaptă să le vină pe lume primul copil.* „Dacă va fi băiat, el va întregi ca un nou succesor suita de jucători ai familiei Nunweiller. Primul dar pe care i-l voi aduce la leagăn va fi o minge de fotbal".

— *Speranțe pentru „'69" ?*

— Pe plan sportiv, voi munci cu toată ardoarea spre a intra din nou în obiectivul selecționerilor. Cei 30 de ani pe care-i am nu constituie o frînă ci, dimpotrivă, un plus de experiență și devotament puse în serviciul fotbalului".

Lică Nunweiller *explică apoi și schimbarea la față" a formației băcăuane :*

— „Această nouă perioadă de afirmare a echipei noastre se datorește în bună parte antrenorului ca și muncii intense pe care toți jucătorii o depunem spre a practica cu succes un joc colectiv care — chiar lipsit de vedete — poate să ne impună în fotbalul românesc formînd personalitatea întregului „11" cu un stil propriu de joc. Și acest proces evolutiv elimină de la sine pe cei ce nu se integrează în pinioanele perfect îmbinate ale acestui „perpetuum mobile" care este jocul modern.

Gh. N.

FLORIN DUMITRESCU o eternă rezervă?

În echipa care a cucerit primul loc în clasamentul turului de toamnă, debutase și un tînăr, **Florin Dumitrescu,** al cărui joc pe extremă încîntase pe suporterii arădeni și chiar pe antrenorul echipei **U.T.A., N. Dumitrescu.** Ochiul acestuia „văzuse" în jucătorul de 22 de ani, un real talent, în care își pusese mari nădejdi pentru viitor...

Dar, acest viitor a devenit, dintr-odată tot mai îndepărtat și mai incert. După elogiile inițiale, **Florin Dumitrescu** n-a mai apărut de loc în meciurile oficiale ale U.T.A.-ei. Prezența lui era consemnată numai pe foile de arbitraj, printre cele patru rezerve obligatorii. În cazurile fortuite, de accidentări sau slabă comportare a unui titular, cel care primise numele de Dumitrescu **IV,** mai era chemat uneori să-și lepede treningul spre a juca pe postul cu nr. 11.

Care să fie, oare, explicația ?

Ea nu ne-a putut fi furnizată nici chiar de către „eterna rezervă", care a ținut să remarce numai următorul fapt :

— „În meciurile amicale ale echipei noastre, sînt totdeauna utilizat. Și, după cît simt eu, nu joc tocmai rău : nici publicul, nici colegii de echipă și nici chiar antrenorul nostru atît de priceput, N. Dumitrescu, n-au ce să-mi reproșeze pentru modul în care mă achit de sarcinile mele pe extremă.

Probabil că introducerea mea în echipă, la meciurile oficiale, chiar ca substituit întîmplător al lui Moț, ține de unii factori imponderabili, care sînt greu de descifrat... Sigur, însă, că rămînerea îndelungată pe „banca rezervelor" îmi creează complexe, care ar putea fi de-a dreptul fatale pentru viitorul meu fotbalistic".

Dar, **Dumitrescu IV,** dacă vrea să calce pe urmele celorlalți trei antecesori (printre ei se află chiar actualul lui antrenor, care era **Dumitrescu III)** nu trebuie, în primul rînd, să-și piardă speranța. Are datoria să persevereze, să-și continue pregătirea cu aceeași seriozitate ca pînă acum și, mai ales... să nu ia hotărîrea, așa de repede, de a se transfera la o echipă bucureșteană...

— „Părinții mei locuiesc în Capitală. Iar eu și cu soția mea așteptăm, în curînd, un copil". Acel copil ar putea fi un băiat, care să preia ștafeta de la tatăl său, spre a deveni **Dumitrescu V.**

Pînă atunci, **Dumitrescu IV** a primit o mică satisfacție : la sondajul făcut între colegii de echipă, el a fost indicat ca titular posibil al campioanei de toamnă, ca fiind un bun jucător tehnic.

Așadar, băiatul pornit de pe terenul Regiei din București : care a putut face primele pase cu **Dumitriu II,** are încă în față un întreg viitor. Satisfacțiile nu vor întîrzia. Ele trebuie numai să fie așteptate cu răbdare și fără nici o fisură în procesul de pregătire.

S. BRAȘOVEANU

REPREZENTATIVA ROMÂNIEI PENTRU PRIMA OARĂ PE WEMBLEY

Nunweiller VI în luptă cu apărarea echipei **Angliei,** în meciul din noiembrie, anul trecut, de la București.

- **SELECȚIONAȚII NOȘTRI AU POPOSIT 48 DE ORE LA BUCUREȘTI**
- **DE LA PLUS 20 DE GRADE LA MINUS 10 GRADE**
- **UNSPREZECELE CONTURAT ÎN TURNEUL DIN ISRAEL**
- **MARILE DIFICULTĂȚI ALE PARTIDEI DE LA 15 IANUARIE**

Miercurea viitoare, echipa **României** va evolua pentru întîia oară în activitatea ei pe vestitul stadion **Wembley din Londra** în compania campioanei mondiale, reprezentativa Angliei. Este al 212-lea meci al naționalei noastre (bilanț actual : 91 victorii — 40 rezultate de egalitate — 80 înfrîngeri — 379 goluri marcate — 385 goluri primite) și el reprezintă unul dintre cele mai grele examene la care a fost supusă formația reprezentativă a fotbalului nostru în întreaga ei carieră. Notăm, de asemenea, că foarte rar în decursul anilor, primul joc al sezonului a avut loc chiar în luna ianuarie, cum se petrece acum. Dar programarea așa de timpurie a fost determinată de cererea federației engleze care, anterior, a făcut concesia de a juca în noiembrie la **București,** deși — față de împrejurarea că meciul din 1940 se disputase tot la noi — exista obligația pentru echipa noastră să se deplaseze. Deci la 15 ianuarie are loc a treia confruntare dintre echipele **României și Angliei,** situația acestei întreceri fiind, în momentul de față, o victorie (2—0) a unsprezecelui englez și un rezultat de egalitate (0—0).

Faptul că partida se dispută așa de devreme a obligat conducerea tehnică a echipei noastre să programeze pregătiri îndată după încheierea sezonului de toamnă și să efectueze un turneu în **Israel**. Asupra oportunității acestui turneu, mai ales din punct de vedere al condițiilor climaterice raportate la clima cu care fotbaliștii noștri se vor întîlni la Londra, am făcut — în numărul nostru trecut — observațiile cuvenite. Revenim acum, arătînd că — și în privința condițiilor propriu-zise de joc — turneul n-a servit în mod deosebit. În cele două partide, jucătorii noștri au evoluat pe terenuri tari, dure, adică exact opuse celui de pe **Wembley** care se va prezenta alunecos și moale. Apoi vine acea atît de greu suportabilă diferență de temperatură. În **Israel,** temperatura era de plus 20 de grade, la Londra ea se va situa sub zero grade. O diferență apreciabilă și nu fără urmări pentru randamentul jucătorilor, chiar dacă se încearcă o acomodare prin cele două jocuri din **Belgia** și **Olanda** și prin rămînerea trei zile la **Groningen.** Să sperăm că urmările acestui handicap nu vor influența prea mult comportarea națională noastre.

CU TREI EXCEPȚII, FORMAȚIA DE LA BUCUREȘTI

In turneul din **Israel,** ca și în meciurile cu **Standard Liége** și **Groningen,** formația de bază a fost aceea asupra căreia antrenorii s-au oprit încă de la începerea pregătirilor, preconizată și pentru Londra :

GORNEA, SĂTMĂREANU, BOC, DINU, MOCANU, GHERGHELI, NUNWEILLER VI, PANTEA, DEMBROVSCHI, DUMITRACHE, LUCESCU.

În acest unsprezece, trei jucători nu au apărut în precedentul meci al reprezentativei noastre cu **Anglia : Boc, Pantea, Dembrovschi.** Pentru postul de portar, deși a manifestat o scădere de formă, **Gornea** a fost preferat lui **Datcu,** probabil pentru tinerețea lui, pentru dorința lui de afirmare. Linia de fund a mai jucat în această alcătuire în întîlnirea cu **Elveția,** dar asemenea apărătorului buturilor noastre, și ea a vădit o scădere de randament, vizibilă mai ales în prima întîlnire a turneului din **Israel** unde a primit patru goluri de la o înaintare care nu poate fi considerată de primă valoare internațională. Observațiile antrenorilor echipei noastre au arătat că compartimentul defensiv a manifestat slăbiciuni, mai ales ca plasament, fapt care ne face să privim cu destulă îngrijorare modul cum el se va descurca în fața unor înaintași abili, experimentați și rafinați cum sînt **Boby Charlton, Peters, Hurst,** etc.

Linia de mijlocași a rămas neschimbată fiind, pare-se, compartimentul cel mai constant. Rutina, tenacitatea și puterea de luptă a lui **Ghergheli** caută în calitățile tehnice, bunul plasament și clarviziunea în joc ale lui **Nunweiller VI** o completare. Să sperăm că această linie va fi capabilă să realizeze ieșiri din apărare prin, mingi precise și utile fiindcă, altfel, presiunea echipei **Angliei** va fi greu de suportat de către defensiva noastră. După cum e de dorit ca și aportul ofensiv al mijlocașilor să se facă simțit.

În sfîrșit, atacul va începe fără **Domide,** prevăzut ca primă rezervă. Antrenorii motivează apelarea lui **Dembrovschi** prin aceea că este un mai util jucător de combinație, reușește și în rolul de creator nu numai de realizator și, pentru o partidă în deplasare, se arată mai folositor pentru punerea în bună poziție a lui **Dumitrache. Lucescu** are de acum destule meciuri în națională și este de așteptat o prezență mai concretă, realizatoare a purtătorului tricoului nr. 11. În schimb, **Pantea** debutează în echipa națională într-un meci de tensiune, de importanță : dacă va reuși să depășească acest moment, el poate deveni un element util al reprezentativei.

ADVERSARI VĂZUȚI ȘI NEVĂZUȚI

Națională noastră joacă la Londra într-un moment nu prea fericit pentru... ea. Pentru că unsprezecele englez a făcut rezultate slabe în ultimul timp și opinia sportivă este nemulțumită de această comportare. Selecționerul **Alf Ramsey** a fost mai mult ca niciodată ținta unor atacuri ale comentatorilor care încep să pună la îndoială actualele criterii de selecție ale celebrului antrenor. In asemenea condiții, e de înțeles că cei care vor îmbrăca miercuri seara tricourile naționalei campioană mondială, vor juca cu o ambiție și o dorință de victorie deosebite, spre a șterge din impresia rea a rezultatelor precedente. Imprejurarea aceasta locală — s-o denumim așa — se adaugă la dificultatea obiectivă a întîlnirii, determinată de valoarea remarcabilă a formației engleze. Vin apoi adversarii nevăzuți care se numesc atmosfera meciului, faima stadionului și adversarilor, etc. De fiecare dată cînd națională a evoluat în deplasare, în compania celebre, ne-am exprimat speranța că ea va fi capabilă să depășească acest adversar invizibil dar cu nimic mai prejos ca cel veritabil, numit tracul, lipsa de curaj și de încredere. De cele mai multe ori speranțele au fost înșelate. Va fi altfel acum ? Sintem datori s-o sperăm, iarăși.

Eftimie IONESCU
Gheorghe NERTEA

PRIMUL INTERVIU PE '69 AL LAUREATULUI '68

Exact acum un an îi solicitam lui *Florea Dumitrache*, adolescentul sprinten ca o ciută, dar de loc sperios în „bătaia puștilor" fundașilor adverși, cîteva amănunte mai revelatoare din biografia sa. Și după cîteva clipe de gîndire ne-a răspuns : *„Ce poate cuprinde senzațional biografia unui tînăr de 20 de ani ? O copilărie obișnuită, o adolescență plină, începută frumos și care nu s-a terminat încă..."*

I-am reamintit acum acest răspuns, cu gîndul nemărturisit de a-l confrunta cu proaspătul laureat al fotbaliștilor români, cu cel care, întrunind suffragii aproape unanime, a dobîndit „Trofeul revistei FOTBAL '68".

— Acum, ca și atunci, răspunsul e același ! Și nu pentru că aș desconsidera atribuirea acestui prestigios trofeu, ci pentru că eu mă aflu abia la început de drum și sper că distincția acordată pentru anul ce a trecut, să nu rămînă doar o floare singuratică. Și poate că dacă am să dobîndesc și la anul acest trofeu — egalînd performanța lui Dobrin — surpriza va fi deplină, avînd și un caracter, oarecum, senzațional...

— A constituit, deci, acordarea trofeului revistei noastre, o surpriză pentru tine ?

— Ca să fiu sincer, da ! Și să vă spun de ce : deși n-am decît 21 de ani (Florea Dumitrache s-a născut la București, la 22 mai 1948, n.n.) *și se poate spune că am devenit cunoscut de timpuriu, mă urmărește mereu gîndul că sînt cu un pas în urmă față de ceea ce se așteaptă de la mine Să nu credeți că v-o spun dintr-o falsă modestie, dar debuturile mele în fotbal n-au stat de loc sub semnul certitudinilor.*

— De ce te referi la „debuturi", ai avut mai multe ?

— Eu așa cred. Pentru că primul pas consider că l-am făcut la 11 ani, cînd, ca pitic, am pătruns pe poarta Giulești, cunoștința cu competiția la T.U.G., iar rigorile fotbalului de performanță, la Dinamo. Și fiecare din aceste „debuturi" a fost însoțit de scepticism : ca pitic mi s-a spus că n-am talent, ca junior, că nu am forță și gabarit, ca jucător divizionar, că n-o să am loc în prima echipă dinamovistă, că n-am valoare internațională și așa mai departe. Așa încît, vedeți și dv., am avut totuși motive să mă îndoiesc de mine însumi, să cred mereu că sînt cu un pas în urma cerințelor, deși uneori mai îndrăzneam să-i contrazic pe sceptici...

— Cu vreo 5 ani în urmă, însă, *Petre Steinbach*, pe atunci antrenor al lotului național de juniori, mi-a recomandat călduros *„un puști firav, dar foc de talentat"*, pe nume *Dumitrache*, care *„va ajunge, nu peste mult timp, titular la Dinamo și în echipa națională"*...

— Bineînțeles că am avut și buni sfătuitori, oameni care au crezut în steaua mea. Dv. l-ați amintit pe maestrul Steinbach. Și eu aș vrea să-l amintesc pe nea Traian (antrenorul dinamovist *Traian Ionescu* — n.n.), *cel care într-o seară de toamnă, acum 5 ani, a venit la mine acasă să-i ceară permisiunea tatălui meu să joc la Dinamo, cel care apoi m-a îndrumat, ca un adevărat părinte, și s-a luptat pentru a mă promova, la 17 ani, în prima echipă.*

— Privite retrospectiv, toate acestea par acum firești, chiar și gîndul care te urmărește. In fond, această „sfîntă nemulțumire" stă bine unui tînăr care năzuiește să se autodepășească. Și vreau să sper că *Dumitrache*, revelația anului 1968, nu va intra treptat, treptat, în anonimatul celor care trăiesc din amintiri la vîrsta faptelor îndrăznețe...

— În vara anului 1967 am primit prima Cupă din viața mea, acordată celui mai în formă jucător dintr-un cuplaj bucureștean, ca apoi, peste cîteva luni, să fiu pentru prima dată selecționat în lotul reprezentativ.

În anul 1968 am debutat ca titular în echipa României, am înscris primul meu gol ca internațional într-o competiție oficială și am jucat 90 de minute contra campionilor mondiali, reușind o comportare meritorie, împreună cu întreaga noastră reprezentativă.

Sînt amintiri care nu se pot uita și, pînă mai ieri, le apreciam doar ca bucurii personale. Nu mă așteptam însă ca ele să persiste în memoria celor care au contribuit, prin opiniile lor, la desemnarea celui mai bun fotbalist român al anului, alegîndu-mă pe mine, deși am avut concurenți de temut, ca prietenul și coechipierul meu Dinu, ca Sătmăreanu, Gornea, Barbu, toți colegi de echipă reprezentativă și avînd o bună carte de vizită în anul care a trecut.

Deci, cu atît mai mult acest trofeu mă obligă : în fața spectatorilor, dornici să vadă un fotbal spectaculos, în fața specialiștilor, dornici să vadă un fotbal eficace și a lui... Dumitrache, dornic să nu mai repete actele de indisciplină din '68 !

Și mai mult decît toate, doresc fierbinte ca meciul de pe Wembley să fie de bun augur pentru fotbalul românesc, în noul an !

Paul SLAVESCU

DUMITRACHE

COMPARTIMENTELE DIVIZIEI A SUB LUPĂ

DUBLA RESPONSABILITATE A FUNDAȘILOR DE MARGINE...

Mocanu — în dreapta fotografiei — unul dintre cei mai constanți, mai valoroși și mai serioși fundași laterali ai fotbalului nostru actual.

- CUM, DE CE ȘI CÎND A APĂRUT FUNDAȘUL
- CARACTERISTICILE FUNDAȘULUI MODERN
- MULȚI CHEMAȚI, PUȚINI ALEȘI...
- LAUREAȚII TURULUI: SĂTMĂREANU, MOCANU, DELEANU
- NUMAI „PERSPECTIVE" DEPĂRTATE ÎN SPATELE CELOR TREI
- „VETERANI", SPERANȚE NEÎMPLINITE, IMPROVIZAȚII...
- UN POST FĂRĂ ACOPERIRE ÎN ECHIPA NAȚIONALĂ ?

Este acum rîndul fundașilor laterali la... disecție, derulînd filmul primei părți a campionatului divizionar A.

Deși raza de acțiune a titularilor acestor posturi este oarecum limitată ca spațiu, totuși, sarcina lor nu este din cele secundare; dimpotrivă, prezintă o mare importanță pentru securitatea porții. Orice atacant advers scăpat de fundașul direct înseamnă... 80% pericol de gol dacă nu chiar gol. După cum, pe de altă parte, în fotbalul modern, orice acțiune ofensivă bine concepută și promptă a unui fundaș poate duce la crearea unei faze de gol. Internaționalul italian **Facchetti** constituie, în această privință, exemplul cel mai tipic care subliniază dubla personalitate a fundașilor laterali în jocul modern. De aici rezultă și mai bine importanța acestui post într-o echipă și, bineînțeles, a pregătirii jucătorilor respectivi.

CARACTERISTICILE FUNDAȘULUI MODERN

Despre acest jucător, care a început să capete o importanță maximă în sistemul cu patru fundași, ne-a vorbit antrenorul **Constantin Teașcă**:

„După mine, este postul care oferă titularului cele mai largi perspective de evoluție pentru că-i dă posibilitatea viziunii întregului cîmp de joc. De aceea îl consider drept cel mai interesant post dintr-o echipă. În concepția de joc actuală însă, trebuie să precizez că rolul și sarcinile unui fundaș lateral abia au început să fie mai limpezi, mai bine conturate, deoarece, este postul-surpriză, cel care — în ultimă instanță — asigură atît de „cîntatul" și doritul om în plus în atac. Pornind de la această trăsătură esențială a jocului unui fundaș lateral, rezultă fără nici o argumentare în plus cît rafinament trebuie să aibă tehnica lui, cît de bogat trebuie să fie bagajul său de cunoștințe fotbalistice, de stil, de sistem, de concepție etc. În aceeași măsură i se cere o pregătire fizică ireproșabilă pentru că principala sa menire fiind asigurarea securității propriei porți trebuie să se replieze cu maximum de rapiditate după orice acțiune ofensivă.

Dacă ar fi să fac o caracterizare a jocului unui fundaș lateral, aș recurge — fie-mi permis — la o comparație cu cea mai recentă realizare a științei. Așa cum cabina spațială „Apollo-8" a fost pregătită pînă în cele mai mici detalii să străbată distanța Pămînt-Lună-Pămînt trecînd prin toate straturile atmosferei complexe, tot așa trebuie pregătit și un fundaș lateral. Adică să cunoască în amănunt jocul postului său, dar în același timp să știe să paseze ca un mijlocaș, și să combine sau să șuteze ca un atacant".

PUȚINĂ ISTORIE

Succintele precizări ale antrenorului C. **Teașcă** ne-au făcut să răsfoim cîteva file din istoria fotbalului ca să vedem cum au jucat fundașii de-a lungul evoluției, de mai bine de un secol, a fotbalului așa cum îl cunoaștem.

Cînd a apărut postul de fundaș ?

Răspunsul la această întrebare îl formulează cel mai bine cunoscutul specialist maghiar **A. Csanadi** în lucrarea sa **„FOTBAL. Sisteme de joc-tactică"** El începe prin a răspunde la problema generală a apariției primelor semne de sistem de joc. Și acestea își fac simțită prezența **„în momentul în care scopul urmărit și folosirea mai rațională a forțelor îndeamnă pe jucători să presteze un joc organizat. La un moment dat, jucătorii și-au dat seama că-și ating mai repede scopul dacă mingea nu mai este lovită la întîmplare, ci dirijată de la un coechipier la altul, iar aceștia sînt împărțiți proporțional pe teren (...). O parte din jucătorii echipei atacă poarta adversă, în timp ce restul are misiunea să împiedice atacurile adverse".**

Pentru că de la început jucătorii nu aveau nici posturi și nici sarcini precise; jucau pur și simplu la întîmplare. Documentele vremii arată că toți erau cînd înaintași, cînd apărători (azi, după cum vedem, lucrurile se prezintă cam pe dos: aproape toți sînt apărători...).

Ca dată precisă a apariției posturilor și, deci, și a celui de fundaș, este indicat anul 1863 cînd numărul componenților unei echipe este stabilit la 11 (dintre care unul este portar) și din cei 10 înaintași. Scoțienii — inovatori în fotbal și creatori ai primului sistem — retrag doi jucători pe care-i plasează unul în spatele celuilalt, în fața portarului **(J.-Ph. Rethacker, „Marea istorie a tacticilor" — FOOTBALL 68).** Deci, un singur fundaș la început. Evoluția posturilor, însă, continuă și tot datorită scoțienilor care, dîndu-și seama că alături de cei doi jucători retrași în fața porții există spații libere pe unde pot acționa adversarii în voie, mai retrag doi jucători din atac, de data aceasta pe o linie intermediară, iar cei doi apărători se plasează pe aceeași linie, lateral. Această din urmă apariție (1872) precizează pe strămoșii actualilor fundași laterali.

Cei doi fundași din sistemul clasic (1-2-3-5), care jucau în scară (halfilor revenindu-le sarcina de a marca extremele), devin apoi, după modificarea regulii ofsaidului în 1925, mai laterali, între ei fiind plasat un half retras, ca stoper. Iar ultima modificare în linia de fund începe să se profileze în 1952 în jocul cu patru fundași al echipei Ungariei, pentru ca acest sistem să-l consacre brazilienii în 1958.

72 DE FUNDAȘI, DAR...

Aplicate, ca de obicei, cu întîrziere, ideile noi privind jocul fundașilor au început să pătrundă și la echipele noastre, la început cu greutate, ca în cazul noutăților care întîmpină rezistența celor obișnuiți cu alte maniere de joc. De aici, de altfel, și decalajul care se observă față de echipele străine, ca și numărul redus de fundași laterali pregătiți să facă față unor sarcini complexe prin calități fizice, tehnice și tactice bine șlefuite: mobilitate, rezistență, îndemînare, detentă, tehnică individuală și colectivă, plasament, joc cu ambele picioare și cu capul, atac corect de deposedare, marcaj om la om și în zonă, simț de anticipare, precizie în pase și în... șut.

Un sumum de calități, bine „prinse" în comparația lui **Teașcă**.

CEI BUNI SÎNT PUȚINI !

Urmînd criteriile unei ierarhizări valorice și în lumina calităților pe care le pretinde jocul modern, am clasificat într-o primă grupă, așa-zis selectă, doar trei fundași: pe SĂTMĂREANU, MOCANU și DELEANU. Să recunoaștem că e prea puțin în raport

Sătmăreanu (Steaua) — fundașul nr. 1 al sezonului

cu numai cu nevoile echipelor ționale, dar, în primul rînd, însăși necesitățile echipelor club. Este încă o dovadă de răcie" a fotbalului nostru.

Sîntem convinși că nu am șit în alegere. De altfel, și în cheta noastră printre cititori ac trei jucători au întrunit cele multe voturi dintre fundașii terali.

Este de neconstestat că ace trei au valoare și că, în ulti ani, au progresat. Dintre ei, mai mult și-a îmbunătățit jo SĂTMĂREANU. Posesor al u aluri atletice, cu o viteză și tentă remarcabile, cu o tehnică balonului bine conturată, cu s al plasamentului și cu inspir țișniri în acțiuni ofensive, fun șul Stelei calcă pe urmele celui la care i se trage porecla: **F chetti.** După părerea noastră, cel mai valoros fundaș dreapta din păcate singurul) al fotbalu nostru. Dacă i-am căuta un cor pondent printre foștii noștri f dași, cu siguranță că l-am numi **Steiner** de la Chinezul, un ju tor la fel de bine construit fi masiv, tehnic, cu a cărui mani de joc seamănă cel mai mult S **măreanu,** excepînd bineînțe participarea în atac, necunosc pe acele timpuri, și atacul pron și corect de deposedare, care — data aceasta — îi cam lipsește **Sătmăreanu.**

MOCANU — pentru care putea folosi ca punct de com rație pe masivul fundaș de al dată al Universității Cluj și a al Venusului, **Lazăr Sfera** — menține pe primul plan de cîț ani, e drept și din lipsă de su cientă concurență, datorită ser zității cu care se pregătește, fi care-i caracterizează, de altfel, pe **Sătmăreanu** și pe **Delea** Fosta extremă stîngă (pentru pe acest post a jucat la înce actualul fundaș petrolist) este bun acroșer, acționează cu mu viteză, sare bine la mingile înal are un excelent control al balon lui, sprijină bine atacul, în c se și infiltrează uneori, dar n puțin azi decît ieri. Un defect pital: atacul de deposedare execută decisiv și fără rezervă. aceea, un atacant subtil îl poa fenta.

În fine, DELEANU — „sufleț apărării echipei Politehnica Ia El reprezintă un tip de fund oarecum diferit decît **Mocanu:** jucător mai... meridional, cu m multă subtilitate și inventivita dar și cu joc mai riscant. D acest punct de vedere se apro de stilul fostului fundaș **Bürger** la Ripensia, unul din cei mai bu fotbaliști din perioada 1930— **Deleanu** are o excelentă mobilit (revine ușor în apărare), joa bine la intercepție, anticipea evoluția fazelor, apare într-adev surprinzător în atac, cu multă e cientă, dacă mai ținem seama de faptul că are măiestrie în ex cutarea loviturilor libere la poa **(Sătmăreanu** știe cel mai bine

DIRECT LA „PERSPECTIVE"...

Popovici (Crișul) — o speranță ?

Și, cu **Deleanu,** am epuizat lista ucătorilor consacrați cu valoare... onsacrată ! Între acest lot atît de estrîns și cel următor există o istanță, bună, din păcate. În spa-ele „celor 3", deocamdată, nu pare nici un concurent.

De aceea, lotul următor este re-ervat „perspectivelor", adică ju-ătorilor cu viitor. De data aceas-a, numărul lor este ceva mai are. Să-i numim : BROȘOVSCHI U.T.A.), MIOC (Dinamo Bacău), ODREA, ȘOPTEREANU („U" Cluj), NICULESCU, POPA („U" Craiova), ANTONESCU (Farul), GAVRILĂ (Politehnica), POPOVICI (Crișul), ȘTEFAN (Rapid), MARINESCU (Progresul) SÎRBU ȘI ȘLEAM (A.S.A.), CIOLAN (F.C. Argeș), GRUBER (Petrolul). Cei mai mulți sînt „adolescenți ai postului", cum îi numea un antrenor. Dintre ei, cîțiva debutanți în prima divizie : **Broșovschi, Mioc, Marinescu, Gruber, Șoptereanu, Niculescu, Popa, Popovici, Ciolan.** Deci, un „contingent" serios...

Privind acest lot prin prisma necesităților echipelor de club și naționale, fără îndoială că trebuie să conchidem că este un lot îmbucurător numeric. Posturile de fundași laterali sînt descoperite în reprezentative și speranțele unei îmbunătățiri a situației se îndreaptă spre acești tineri, dintre care — după noi — au perspectiva unei realizări mai apropiate, în special **Broșovschi, Șoptereanu, Codrea, Niculescu, Popa, Sleam,** chiar dacă unii dintre ei au fost folosiți și pe alte posturi. Contează în primul rînd randamentul dat. Majoritatea știu să joace cu ambele picioare și acest lucru este foarte important de reținut în legătură cu evoluția lor viitoare, pe lîngă talentul pe care-l dovedesc. Cum s-ar spune, au „stofă" de fundași și realizarea lor depinde de munca ce va fi depusă de ei și de antrenorii lor în pregătire.

În mod special ne adresăm antrenorilor respectivi atrăgîndu-le atenția asupra unui pericol care a mai făcut „victime" în fotbal : să-și îndrepte serios atenția asupra acestor talente, pentru ca să nu se piardă. Trebuie valorificat acest cîștig, real, al campionatului.

ELOGIU „VETERANILOR"

Poate că între aceste două categorii își găsește locul o a treia : ceea a fundașilor care, în ciuda nilor de fotbal și a vîrstei, rămîn e poziții. Și, nu numai atît, dar înt cu regularitate aproape prin-rei cei remarcați după fiecare tapă. Am vrea ca aceste rînduri are le consemnează numele să ie considerate drept elogiu adus nor jucători ca POPA (Dinamo Bucureşti), GREAVU (Rapid), DE-IU („U" Craiova), IVAN (F.C. Ar-eș), ȘTEFAN (Dinamo București), UPESCU (Rapid), PAHONȚU (Petrolul), exemple, pentru cei tineri, de dîrzenie, perseverență, atașament față de culorile clubului sau de longevitate sportivă.

Toți sînt oameni de bază în echipele lor, chiar dacă evoluția fotbalului le-a pretins anumite modificări în felul de a concepe jocul, sarcinile postului lor. S-au adaptat cu destulă ușurință noilor cerințe datorită experienței și bagajului de cunoștințe acumulat. Acest fapt le subliniază și mai bine meritele.

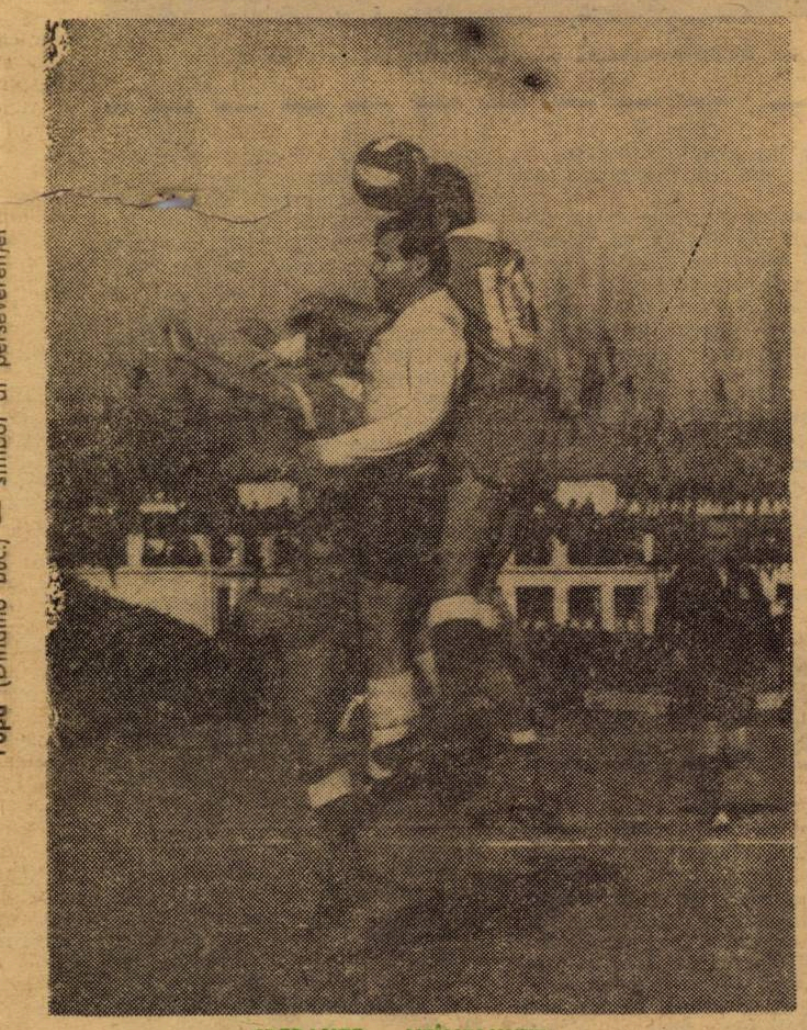

Popa (Dinamo Buc.) — simbol al perseverenței

SPERANȚE, NEÎMPLINITE

Alături de cei de mai sus, se mpune însă și prezența unei alte ategorii, a celor care — din dife-ite motive, pe care nu le vom iscuta acum — n-au răspuns aș-eptărilor și au rămas, încă, sim-le speranțe.

Deschidem lista cu BIRĂU U.T.A.). De la juniorul talentat in echipa națională care promitea nult, a ajuns un fundaș modest, ără perspective și cu compensarea nor insuficiențe tehnice printr-o uritate excesivă. Vom continua cu linamoviștii băcăuani KISS și MAGHIAR care au stagnat la mij-ocul drumului spre progres (pri-nul mai are scuza unei îmbolnă-viri și a unor accidente, dar al doilea ?...). Apoi : PÎRVU (Dinamo București) — anunțat ca un atlet cu reale calități pentru fotbal, dar care pînă la urmă a rămas un „bluf" ; VELEA („U" Craiova) — pentru a cărui transferare s-a făcut mult zgomot și, pentru moment, n-a dovedit valoarea cuvenită ; CHIRU (A.S.A.) — complet plafonat.

Firește, toți aceștia mai pot încerca o... relansare. Au în față ani buni de fotbal și, prin muncă ambițioasă, s-ar putea realiza, cu întîrziere, dar... mai bine decît niciodată !

IMPROVIZAȚII, IMPROVIZAȚII...

Am întîlnit în sezonul de toamnă și fundași care nu erau fundași, ci componenți ai unui alt compartiment. Explicația sau explicațiile ? Duritatea campionatului care a dus la indisponibilități, lipsa de rezerve corespunzătoare sau exagerarea preocupărilor tactice. Consecința : improvizații cu jucători, dintre care unii merită a fi numiți „jolly-jocker"-i. Așa se face că i-am văzut jucînd pe mijlocașii PLEȘA, NEȘU, DUMITRIU III și VIGU, și pe înaintașii SOO (!) STĂNOAIE, TOMEȘ, KUN II, IGNA și DAVID. Unii s-au achitat mai bine de misiune, alții mai puțin bine. Cert este că randamentul lor nu putea fi acela al unui fundaș veritabil. Dar, au satisfăcut nevoile de moment ale echipelor lor. De aceea, nici nu intră în aprecierile din aceste rînduri.

Poate cu excepția lui **Vigu,** învestit ca fundaș din lipsă de titular la Steaua. Blondul jucător al militarilor, de altfel valoros, cu o bună cultură fotbalistică, a avut însă nevoie de o perioadă de acomodare pentru a satisface cerințele postului. Totuși, în jocul său se observă că este mai bun... mijlocaș, specialitatea sa. Ca și **Stănoaie, Soo** și... orice improvizație...

Datorită acestor improvizații de moment, lista fundașilor laterali folosiți în toamna anului trecut este atît de lungă : 72. **Steaua** echipa campioană, a folosit același număr de jucători pe aceste două posturi, ca și **Vagonul Arad,** promovată din Divizia B : 7. De altfel, ca și **„U" Craiova.** Cîte cinci fotbaliști au întrebuințat **F. C. Argeș, Rapid, A.S.A., Farul** și **Dinamo Bacău.** La **Crișul, Petrolul** și **„U" Cluj,** cîte patru jucători au îmbrăcat tricourile cu numerele 2 și 4, în timp ce **U.T.A., Jiul, Dinamo București** și **Progresul** au folosit cîte trei. O singură echipă nu a fost numită : **Politehnica Iași.** O facem acum, cu specificarea faptului că de-a lungul celor 16 etape doar doi jucători au ocupat posturile în cauză: **Gavrilă** și **Deleanu.**

★

A rămas necitat un lot destul de numeros de fundași. Pe aceștia, datorită valorii ca și a posibilităților lor limitate, îi considerăm drept jucători buni pentru echipă, fără veleități din punct de vedere al selecției.

DISPARIȚII

Da, sîntem nevoiți să aducem în discuție și acest capitol. Față de campionatul trecut, numărul fundașilor laterali care nu mai apar în circuitul Diviziei A, este destul de mare. Motivele sînt diferite. A „dispărut" fundașul piteștean IOACHIM POPESCU, cu toate că, în toamnă, refăcut fizic după accidentul de automobil suferit, a jucat în formația de tineret a clubului argeșean. Alți doi obișnuiți ai Diviziei A. IVANCESCU și CAMPO, primul ajungînd chiar pînă în echipa națională, au părăsit scena odată cu retrogradarea echipei lor, Steagul roșu Brașov. Nu a mai îmbrăcat tricoul echipei sale jucătorii BODEA (U.T.A.), după cum COLCERIU (fost la Progresul) a preferat pe Chimia Rm. Vîlcea din Divizia B, ca și VULPEANU (fost la F.C. Argeș), care în clipa de față apără culorile Metalului Hunedoara. A mai dispărut și BARTOK (A.S.A. Tg. Mureș).

Un capitol special pentru PAHONȚU, decanul fundașilor echipelor din Divizia A. Nu vîrsta, ci mai mult un accident, l-a ținut departe de prima echipă a clubului Petrolul. A apărut nu o singură dată, în meciul Petrolul—Crișul (2—0), astfel că numărul partidelor jucate de el în Divizia A a ajuns la 298. Îi va aduce returul împlinirea cifrei de 300 ?

Tot mai rar apar în posturile în care s-au consacrat, M. GEORGESCU (Farul) și DELIU („U" Craiova).

În sfîrșit, mai avem și un alt gen de „dispăruți", cu toate că și în toamnă au îmbrăcat tricoul echipelor lor. Numai că, specializați ca „laterali", s-au reprofilat pe alte posturi. Este cazul lui CÎMPEANU („U" Cluj) și ALEXIU (Petrolul). Primul, ani de zile fundaș stînga, a fost folosit astă-toamnă ca fundaș central și chiar ca „libero", post în care a dat totală satisfacție în partida U.T.A.—„U Cluj" ; cel de-al doilea, o prezență relativ mai nouă în echipa petroliștilor din Ploiești. s-a consacrat în returul campionatului trecut ca fundaș dreapta, dar astă-toamnă a apărut în echipa sa ca mijlocaș.

CE AȘTEAPTĂ ECHIPA NAȚIONALĂ ?

La capătul acestei treceri în revistă a titularilor posturilor de fundași laterali, pe baza comportării în turul campionatului, să subliniem că necesitățile lotului reprezentativ prim sînt fără acoperire. Deocamdată, sperăm, dată fiind prezența unor elemente tinere, care promit să bată la porțile selecției. Pe aceștia îi așteaptă echipa națională, dublurile pentru **Sătmăreanu, Mocanu** și **Deleanu.** Cînd concurența va fi mai mare, întrecerea dintre jucători pentru a fi selecționați va constitui motorul progresului. Este motivul pentru care insistăm asupra rolului antrenorilor în ridicarea clasei jucătorilor și, în primul rînd, a celor tineri, cu real talent. Să-și facă un punct de cinste din a pregăti la nivel superior, jucătorii de care are nevoie echipa reprezentativă și, în primul rînd, fundași laterali.

Așteptăm, în consecință, să se ridice fundași de valoare capabili să susțină meciuri internaționale, la Cluj și Bacău, București și Oradea, Iași și Arad, Tg. Mureș și Craiova. Și nu numai aici !

Petre GAȚU
Mircea TUDORAN

CLASAMENTUL NOTELOR

Alcătuit de cititorul nostru **Gabriel Tomescu,** din comuna Secuieni, județul Neamț.

Fundași dreapta

1. **Popa** (Dinamo București) 7,75 ; 2. **Talpai** (Jiul) 7,47 ; 3. **Niculescu** („U" Craiova) 7,28 ; 4. **Șleam** (A.S.A.) 7,25 ; 5. **Sătmăreanu** (Steaua) 7,20 ; 6. **Gavrilă** (Politehnica) 7,07 ; 7. **Ștefan** (Rapid) 6.75 ; 8. **Balogh** (Crișul) 6,57 ; 9. **Codrea** („U" Cluj) 6,50 ; 10. **Gruber** (Petrolul) 6,42.

Fundași stînga

1. **Deleanu** (Politehnica) 7,13; 2. **Mocanu** (Petrolul) 6,93 ; 3. **Greavu** (Rapid) 6,83 ; 4. **Popovici** (Crișul) 6,78 ; 5. **Ștefan** (Dinamo București) 6,73 ; 6. **Șoptereanu** („U" Cluj) 6,60 ; 7. **Dumbravă** (Farul) 6,54 ; 8. **Ivan I** (F. C. Argeș) 6,47 ; 9. **Mihai** (Jiul) 6,46 ; 10. **Czako II** (U.T.A.) 6,38.

IN POARTA ADVERSĂ...

2 GOLURI : **Pîrvu** (Dinamo Bucuresti) ;

1 GOL : **Broșovschi** (U.T.A.), **Greavu** (Rapid), **Sătmăreanu** (Steaua), **Cretu** („U" Cluj), **Codrea** („U" Cluj), **Deleanu** (Politehnica), **Popovici** (Crișul), **Ciolan** (F. C. Argeș), **N. Ionescu** (Petrolul).

ȘI IN... PROPRIA POARTĂ !

1 GOL : **Mülroth** (Vagonul) pentru Rapid

Deleanu (Politehnica) — o carieră la apogeu

U.T.A.

Birău — 10.II.1945 — 15
Czako II — 15.XI.1944 — 12 (1)
Broșovschi — 23.III.1951 — 6 (3)

„U" CRAIOVA

Niculescu — 21.III.1949 — 14
Mihăilescu — 26.I.1942 — 2
Deliu — 1.XII.1938 — 3 (3)
Velea — 14.IX.1947 — 2 (1)
Deselnicu — 23.IX.1946 — 1

POLITEHNICA IAȘI

Gavrilă — 3.XII.1941 — 15
Deleanu — 27.VIII.1944 — 15

DINAMO BUCUREȘTI

Pîrvu — 24.II.1946 — 7
Popa — 19.III.1935 — 7 (1)
Ștefan — 3.VI.1939 — 15

JIUL

Talpai — 24.XI.1942 — 15
Mihai — 24.IX.1939 — 12 (1)
Tonca — 2.V.1947 — 2 (6)

FARUL

Pleșa — 18.V.1942 — 9 (2)
Georgescu — 8.VII.1938 — 5
Stoica — 13.II.1945 — 9 (2)
Dumbravă — 1.IX.1941 — 12 (1)
Antonescu — 25.III.1945 — 10 (1)

DINAMO BACAU

Kiss — 9.III.1944 — 9 (2)
Maghiar — 19.I.1943 — 12
Mioc — 13.XII.1947 — 3 (1)
Velicu — 23.VI.1945 — 14 (1)
David — 21.XI.1941 — 6 (1)

A.S.A. TG. MUREȘ

Șleam — 18.VI.1945 — 12 (1)
Chiru — 13.VI.1943 — 8 (2)
Czako — 3.V.1943 — 6
Timpănaru — 17.V.1945 — 1 (1)

PETROLUL

N. Ionescu — 12.VI.1949 — 9 (1)
Gruber — 21.VI.1948 — 10 (2)
Mocanu — 24.IV.1942 — 14

PROGRESUL

V. Popescu — 4.XI.1941 — 12
Marinescu — 29.VII.1951 — 6 (2)
Ad. Constantinescu — 12.III.1945 — 10 (1)

STEAUA

Sătmăreanu — 21.II.1944 — 11
Rotaru — 1.I.1945 — 5
Vigu — 15.V.1946 — 14 (1)
Cojocaru — 25.I.1949 — (1)

„U" CLUJ

Codrea — 24.VI.1948 — 13 (2)
Cretu — 30.IV.1949 — 4 (1)
Șoptereanu — 15.IV.1944 — 15

F. C. ARGEȘ

Ioniță — 1.II.1946 — 7 (1)
Păciulete — 1.VIII.1946 — 10 (3)
Ciolan — 1.III.1950 — 2 (1)
Ivan I — 14.V.1938 — 14 (1)
Ivan II — 26.XI.1946 — (2)

RAPID

Lupescu — 17.XII.1940 — 7
Ștefan — 23.V.1945 — 11 (1)
Gh. Ionescu — 14.IV.1948 — 1 (1)
Greavu — 19.VII.1937 — 12
Mitroi — 7.VII.1947 — 1

CRIȘUL

Balogh — 13.IX.1944 — 13 (2)
Popovici — 2.VI.1948 — 15

VAGONUL

Lenardt — 14.II.1942 — 5 (1)
Stănoaie — 4.X.1940 — 5
Mihai — 19.X.1942 — 5 (3)
Matușinca — 26.III.1942 — 9 (1)

(După numele jucătorului urmează data nașterii, numărul de partide complet jucate și, în paranteză, numărul de meciuri incomplete la care a luat parte).

Au mai jucat ca fundași laterali : **Șoo, Negrea, Dumitriu III** (Steaua), **Bîtlan, Popa** („U" Craiova), **Igna, Schweillinger, Mülroth** (Vagonul), **Sîrbu** (A.S.A.), **Tomeș, Kun II** (Crișul), **Juhasz** (Petrolul), **Neșu** („U" Cluj).

DIVIZIONARELE „A" LA STARTUL PREGĂTIRILOR

6, 7, 8, ianuarie... Poți număra, încă, pe degete, zilele scurse din 1969. Va fi oare anul unei prime satisfacții... consistente pentru fotbalul nostru ? Întrebare firească la început de an. Răspunsul, fără îndoială, depinde de seriozitatea și ambiția care călătoresc în prezent spre patria sportului rege. Și depinde în primul rînd de cantitatea de muncă depusă la cluburi...

La cluburi...

Luni 6 ianuarie... Telefonul. Ridicăm receptorul.

— Aradul la aparat...

U.T.A., încărcată de speranțe, pleca spre Herculane...

Prima veste pe 1969 = U.T.A. — simbol al speranțelor fotbalului nostru...

Iată, pe scurt, primele vești.

CLUJ

— După trei săptămini de deconectare totală (le-am cerut acest lucru atunci cînd le-am dat vacanță). *jucătorii au fost supuși, luni și marți, unui sever control medical* — ne-a declarat telefonic noul antrenor al Universității Cluj, *Ștefan Cîrjan. Pregătirile propriuzise au început ieri. După două zile de crosuri, gimnastică, exerciții de detentă etc., prin care urmărim mobilitatea articulațiilor jucătorilor, în continuare ne vom axa preocupările pe mărirea vitezei de reacție, a rezistenței, pe pregătirea tehnică și tactică individuală etc. Pînă la 3 februarie, cînd ne vom deplasa la Sinaia sau Predeal, prima echipă va susține doar două jocuri amicale : unul cu cea de tineret ; al doilea cu divizionara C Medicina. În stațiunea în care vom merge avem prevăzut un prim joc cu Steagul roșu.*

BACĂU

În absența antrenorului principal — *D. Nicolae-Nicuțor* (plecat în R. F. a Germaniei) pregătirile dinamoviștilor băcăuani sînt conduse de secundul *Constantin Rădulescu.*

— Controlul medical s-a efectuat în 4 și 5 ianuarie. Toți băieții se simt bine, apți pentru eforturile ce-i vor aștepta.

— Cînd vor fi reluate antrenamentele ?

— Pregătirile au început în 6 ianuarie. Vom continua să ne antrenăm în Bacău pînă la 16 ianuarie, după care ne vom deplasa la Slănicul Moldovei. În această frumoasă stațiune vom face cîte două ședințe de antrenament pe zi (una în sală, alta afară). *Duminică 26 ianuarie vom juca la Tg. Ocna un „amical" iar în 2 februarie la Moinești...*

ARAD

Din orașul de pe Mureș, *Pavel Șodinca* și *Mircea Mititeanu* ne-au transmis primele corespondențe pe 1969. *U.T.A.*, liderul campionatului Diviziei naționale A, și *Vagonul* — lanterna roșie a aceluiași campionat, și-au reluat antrenamentele. Iată pe scurt informațiile primite :

U.T.A. : ● Pregătirile sînt conduse de *Reinhardt* și *Alexandru Dan.* ● Absentează motivat *Gornea* și *Domide*, componenți ai lotului republican, ce se află în drum spre Londra. ● În 7 ianuarie echipa se va deplasa la Herculane pentru a-și continua pregătirea fizică generală. ● Printre obiectivele viitorului sezon se numără promovarea în prima echipă a tinerilor *Bodea, Sima, Atodiresei, Brîndescu* și selecționarea jucătorilor *Petescu, Axente* și *Pojoni* în lotul țării, a lui *Moț* în echipa reprezentativă de tineret.

VAGONUL : *Francisc Dvorjac* va antrena în retur Vagonul, ajutat de *Radin Dușan.* Va reuși, oare, sub conducerea lor a doua reprezentantă a Aradului în Divizia A să evadeze de pe ultimul loc al clasamentului ? Rămîne de văzut. Deocamdată a reînceput pregătirile. Luni, Vagonul s-a deplasat la Băile Herculane, unde se va antrena intens. Nici o noutate în lot. *Merteș* de la tineret va primi, probabil, botezul primei echipe.

BUCUREȘTI

După o scurtă vacanță, jucătorii de la *Steaua* s-au reunit din nou sîmbătă 4 ianuarie, în vederea reluării antrenamentelor. Antrenorii *Covaci* și *Onisie* au comunicat programul zilnic din prima parte a perioadei pregătitoare. În continuare, a avut loc primul antrenament la sală, urmărindu-se dezvoltarea calităților fizice. Acest gen de antrenamente va continua pînă la data de 12 ianuarie cînd militarii se vor deplasa la Brașov. Vineri 10 ianuarie este programată și ședința de analiză a activității, de loc mulțumitoare, din turul campionatului. Deocamdată, în lot, nici o noutate, fiind prezenți numai jucătorii care au participat în sezonul de toamnă, mai puțin Sătmăreanu și Pantea (selecționați în lotul național) și Sorin Avram și Dumitru Popescu (suspendați). Este mai mult ca probabil, însă, că în această săptămînă, în cadrul ședinței de analiză se vor face simțite cîteva noutăți în lotul fotbaliștilor de la Steaua.

CONSTANȚA

Farul a stat pe poziții, așteptînd zi de zi să plece într-un turneu peste hotare. Dar turneul a fost contramandat. *Foti D. Foti*, secretarul clubului constănțean ne informează că echipa și-a reluat pregătirile ieri. Timpul fiind favorabil, primele antrenamente, pentru început mai ușoare, vor fi efectuate în Constanța. După 15 ianuarie însă fotbaliștii Farului vor putea fi întîlniți la Poiana Brașov unde își vor continua pregătirile.

În lot — o singură noutate : *Nichiti*, fostul half al Medicinei din Cluj, venit prin transfer la Constanța.

Spalierul, primul „partener" de antrenament al jucătorilor de la Steaua

ÎNTRE JOCUL DIRECT ȘI CEL INDIRECT

În special cu un adversar masat în apărare, jocul construit pe pase scurte, cu grija permanentă pentru precizia pasei, nu dă rezultate bune, fiindcă :

— cea mai mică imprecizie permite adversarului să intercepteze mingea ;

— adversarul, odată depășit, tot mai are timpul să se replieze și să intervină din nou la aceeași fază de joc.

În această situație, posibilitatea pierderii mingii, mai ales în zona de apărare a adversarului, este mare, iar posibilitatea realizării surprizei tactice mai mult decît improbabilă. De aceea este absolut necesar ca și în cazul unui joc constructiv-combinativ să se folosească măcar o dată o pasă lungă (peste 25 m.), dirijată cît mai aproape de perpendiculara la linia porții adverse. Este necesară fiindcă numai în acest fel se poate realiza un profit efectiv din depășirea unor adversari și se poate realiza surpriza tactică prin dislocarea dispozitivului defensiv advers.

Este adevărat că posibilitatea impreciziei este mai mare la pasa lungă dar, în același timp, este compensată cu prisosință de faptul că atacurile construite în acest fel au un coeficient de eficacitate mult mai mare. Va rezulta, deci, un joc cu atacuri poate mai puține, dar cu număr de reușite mai mare.

Procedeul care oferă maximum de garanții pentru ca o pasă lungă să ajungă totuși la un partener este **pasa dirijată în spațiul liber ce, frecvent, există pe partea opusă,** față de partea în care se află adversarul, care îl marchează pe partenerul căruia pasa îi este destinată. Se va pasa deci nu direct **la partener,** ci **la întîlnire** cu partenerul. În acest caz, pasa poate fi chiar mai puțin precisă și tot va ajunge la destinație, dat fiind că partenerul este mai aproape de ea decît adversarul său direct și are avans suficient pentru a putea controla mingea. De altfel, acesta este, de obicei, avantajul paselor date la întîlnire și nu direct, la partener, folosite, de preferință, de echipele cu un joc bazat pe o mare mobilitate (demarcare permanentă) cum am văzut că practică cu asiduitate, de exemplu, echipa Angliei.

Jocul acesta mai are și avantajul că ușurează preluarea mingii mult mai dificilă în cazul pasei directe la un partener marcat, trebuind să fie executată cu mare precizie și viteză pentru a nu permite adversarului să intervină.

Considerațiunile de mai sus ne-au fost sugerate de jocul echipei noastre naționale cu echipa Elveției, în care ea a abuzat de pase scurte, uitînd cu totul de utilizarea paselor lungi, ceea ce a întîrziat mult construcția atacurilor și a dus la prea puține faze de gol în raport cu superioritatea în inițiativă a echipei noastre.

Poate că este mai bine a pierde un număr de mingi cu ocazia unor pase lungi, dar, în schimb, cele reușite să ducă la crearea unor breșe în apărarea supranumerică a adversarului

Jocul **indirect** este jocul bazat pe pase care — așa cum am arătat mai sus — nu sînt adresate direct partenerului, ci într-un spațiu liber, accesibil partenerului. Pasele indirecte se folosesc în special în cazul marcajului strict al partenerului și cînd o pasă directă nu are șanse să parvină la partener.

Un prim avantaj al jocului sau al pasei indirecte este că prin ea se cîștigă mai ușor spațiu, ceea ce împrumută jocului un plus de eficiență.

În al doilea rînd, **pasele indirecte permit folosirea mai bună a vitezei mingii,** mai mare decît viteza jucătorului în alergare. În jocul indirect fuge mai ales mingea, jocul devenind mai rapid.

SPECIALIȘTII AU CUVÎNTUL

În al treilea rînd, **realizarea unui joc bazat pe pasa indirectă cere, cel puțin teoretic, o tehnică individuală mai puțin perfectă.** Într-adevăr, ținta paselor (spațiul liber) este mai mare decît în cazul paselor directe adresate nemijlocit partenerului, permițînd folosirea unor execuții realizate cu mai puțină precizie. Apoi, preluarea paselor indirecte se poate realiza din alergare, relativ ușor, fără să fie nevoie să se execute preluările complicate, necesare în cazul paselor primite direct, la care orice imprecizie — la stop sau preluare — poate duce la pierderea mingii. Deci, procedee mai simple, atît la transmiterea cît și la primirea mingii. Aceasta permite ca echipe cu multă mobilitate, dar cu o tehnică relativ simplistă, să fie totuși în stare să realizeze un joc eficace prin care să reușească uneori să țină în șah echipe superioare ca tehnică, dar cu mobilitate mai redusă.

De altfel, echipele cu o tehnică mai... primitivă, își bazează deseori jocul pe pase indirecte, pe care le aplică bazîndu-se pe o bună pregătire fizică specifică. Ele desfășoară un joc avîntat, rapid, care de multe ori nici nu pune în evidență anumite deficiențe tehnice, deficiențele putînd fi ocolite tocmai datorită paselor indirecte, de obicei lungi, mai puțin pretențioase în ce privește finețea execuțiilor.

Desigur, jocul cel mai eficace este tot cel practicat de echipe cu un bun nivel tehnic, dar care pun tehnica lor în slujba unei mari mobilități, îmbinînd fericit pregătirea tehnică cu cea fizică. Din păcate, multe echipe cu nivel tehnic ridicat joacă comod, cu folosirea unor procedee statice, încercînd să rezolve majoritatea fazelor aproape numai cu mijloace tehnice, ceea ce se reușește din ce în ce mai rar, întrucît, **mai ales în fotbalul internațional, echipele bune nu se mai mulțumesc doar cu o pregătire tehnică ridicată, ci încearcă să se impună și printr-un joc atletic, de mare mobilitate.** Jocul acestora apare, unor nespecialiști, ca destul de primitiv tocmai fiindcă este lipsit de artificiile tehnice mai spectaculoase și care apar mai ales la stopuri, la preluări din viteză — procedee aplicate mai rar în cazul paselor indirecte. **Jocul indirect, folosind execuții tehnice simple, mai ușor de aplicat, este mai puțin spectaculos, dar cu atît mai rapid, mai eficace.** Probabil tocmai din această cauză jocul unor echipe engleze, germane, sovietice, apare unora ca fiind, din punct de vedere tehnic, destul de primitiv, ceea ce nu corespunde realității. Este adevărat că jucătorii acestor echipe evită pe cît posibil artificiile tehnice, care nu sînt absolut necesare și care ar frîna jocul lor de mare mobilitate și viteză. Dar acest lucru nu înseamnă nicidecum că acești jucători nu stăpînesc tehnica, ci numai că o folosesc nu ca un scop în sine, ci doar ca un mijloc pentru realizarea unui joc tactic superior.

Această concepție a influențat, de altfel, sensibil, fotbalul unor echipe latine și ale Europei centrale (Italia, Iugoslavia, Ungaria), ceea ce a și permis ca jocul lor să devină mai eficace în ultimii ani.

Este necesar ca acele formații românești care, sigure de unele calități tehnice, practică un joc destul de static și comod (Steaua, Rapid etc.) să pună mai mult accent pe pregătirea fizică specifică. Aceasta le-ar permite să practice un joc mai mobil, mai atletic, pentru a putea folosi cît mai frecvent pasa indirectă, trăgînd maximum de foloase din avantajele tactice ale acesteia.

În acest scop, mai este necesar ca antrenamentele să conțină cît mai multe exerciții pentru însușirea paselor indirecte, în mișcare, cu preocupare permanentă pentru demarcare, exerciții care să fie efectuate pe cît posibil cu adversar. Credem că insistînd asupra acestei laturi a pregătirii, jocul echipelor noastre ar deveni mai dinamic și s-ar evita abuzul de pase scurte care caracterizează multe formații românești.

O preocupare lăudabilă în această direcție se observă în jocul unora dintre echipele noastre ca de exemplu U.T.A., Universitatea Cluj, Progresul.

Prof. TUDOR VASILE

23 FEDERAȚII S-AU DECLARAT PENTRU UN CALENDAR EUROPEAN UNIC

De multă vreme U.E.F.A. se gîndește la punerea în practică a unui foarte interesant proiect: acela al stabilirii unui calendar internațional, *la început intercluburi, apoi interțări,* pentru toate federațiile din Europa. *Cu alte cuvinte, disputarea la aceleași date a tuturor meciurilor contînd pentru competițiile oficiale.*

Necesitatea — pentru că a devenit o necesitate în ultimii ani — unui asemenea calendar pornește de la intensificarea activității fotbalistice pe plan internațional, Iată concluziile la care a ajuns, pe baza faptelor concrete oferite de activitatea din 1955—58 și pînă astăzi, oglindite într-un material documentat al secretarului său general. Hans Bangerter.

ELEMENTE DETERMINANTE

Care este „expunerea de motive" a lui Bangerter *în sprijinul proiectului unui calendar unic?*

1. De la înființarea „Cupei campionilor europeni" și pînă astăzi AU LUAT FIINȚĂ ȘI ALTE MULTE COMPETIȚII INTERNAȚIONALE: „Cupa cupelor", „Cupa Internațională", Cupa Balcanică, „Campionatul Europei pentru amatori", „Cupa challenge pentru echipele reprezentative de speranțe", „Cupa națiunilor", transformată în „Campionatul Europei — Cupa H. Delaunay").

2. NOI COMPETIȚII AU FOST CREATE PE PLAN NAȚIONAL, *cum este „Cupa Ligii".*

3. NUMĂRUL MECIURILOR A CRESCUT EXTREM DE MULT. *În sezonul 1966/67, de pildă, în cele șapte competiții europene au participat 192 de cluburi care au susținut în total 442 de jocuri, la care s-au adăugat 180—200 de partide interțări, ceea ce a însemnat aproape 640 de întîlniri, adică 16 pe săptămînă, dacă se eșalonează totalul pe spațiul a nouă luni ca propice activității fotbalistice.*

Față de această stare de lucruri se pune problema complexă a unui calendar european de meciuri, deși dificultăți vor fi, diverse, ca de pildă, condițiile atmosferice diferite, *sau* numărul mare de date pe care fiecare federație trebuie să le rezerve jocurilor de campionat și cupă, jocurilor interțări, celor pregătitoare ale echipei naționale și ale competițiilor internaționale intercluburi.

UN PROIECT DE CALENDAR

De fapt, un prim pas spre un asemenea calendar s-a făcut în momentul în care U.E.F.A. a stabilit date fixe pentru anumite etape din „Cupa campionilor europeni" *și* „Cupa cupelor". *Astfel de date au intrat în funcție de anul trecut, iar pentru sezonul 1969—70 sînt stabilite, la fel, anumite date pentru 16-imile și 8-imile de finală ale celor două cupe:* 17 septembrie și 1 octombrie, *respectiv* 12 și 26 noiembrie.

Proiectul U.E.F.A. prevede extinderea acestui sistem al datelor fixe, deocamdată tot pentru competițiile intercluburi și în acest scop propune următoarele termene pentru sezonul 1970—71:

16 și 30 septembrie 1970 *pentru 16-imile „Cupei campionilor europeni" și „Cupa cupelor" și pentru 32-imile „Cupei orașelor-tîrguri".*

21 octombrie și 4 noiembrie 1970 *pentru 8-imile primelor două competiții (C.C.E. și C.C.) și 16-imile pentru C.O.T.*

25 noiembrie și 9 decembrie, 1970 *pentru 8-imile C.O.T.*

10 și 24 martie 1971 *pentru 4-imile celor trei competiții.*

14 și 28 aprilie 1971 *pentru semifinalele lor.*

În caz de acceptare a acestui proiect urmează să se stabilească date asemănătoare și pentru anii următori.

BAZĂ DE DISCUȚIE

Acest calendar intercluburi constituie însă numai o bază de discuție în vederea trecerii la o programare generală unică, pentru toate competițiile, intercluburi și interțări. *Se intenționează chiar* fixarea la aceleași date a meciurilor din cadrul Campionatului Europei, *apreciindu-se că oferă avantaje suficiente pentru a fi acceptată:*

- *dă tuturor celor interesați o imagine clară asupra competițiilor europene pentru cluburi;*
- *arată limpede datele libere pentru jocurile interțări, pentru pregătirea echipei naționale și pentru meciurile amicale pe toate planurile;*
- evită suprapunerile de date *și consecințele lor;*
- elimină nenumăratele dificultăți în tratativele privind alegerea datelor, *dintre cluburi și federații, ca și între cluburi.*

Desigur că prezintă și inconveniente (un mai mare număr de jocuri în aceeași zi, organizarea mai multor partide în aceeași țară, restricții în televizarea lor), dar fiind vorba de o inovație promițătoare de mare anvergură, ar putea fi depășite în interesul comun.

„VOCI" ÎN FAVOAREA PROIECTULUI

În prealabil, U.E.F.A. a întreprins un sondaj printre federațiile naționale afiliate. Dintre cele 30 de federații consultate, 23 AU RĂSPUNS TOTAL POZITIV ÎN FAVOAREA UNUI CALENDAR EUROPEAN, 6 s-au arătat sceptice în ce privește punerea lui în practică, dar nu l-au respins, iar una s-a pronunțat contra.

O DECIZIE LA 4 IUNIE

Atitudinea favorabilă a majorității federațiilor deschide perspective celei de a doua ședințe a președinților de federații, care se vor întruni la 4 iunie în Elveția, la Bürgenstock, lîngă Lucerna. *A doua zi, la 5 iunie, în același loc, va avea loc ședința secretarilor generali de federații. În aceste ședințe proiectul va fi supus discuției și poate că prin propuneri noi sau sugestii va fi îmbunătățit și eventual admis.*

START ÎN „OPERAȚIA MEXIC 1970"

AVALANȘA REPREZENTATIVELOR EUROPENE SPRE CELE DOUĂ AMERICI

Chiar dacă asigurarea locurilor pentru turneul final al C.M. 1970 rămîne o mare incertitudine, selecționatele mai mult sau mai puțin îndreptățite la o prezență în **Mexic,** se îngrijesc cu o circumspecție demnă de subliniat, de a se înarma de pe acum cu toate antidoturile necesare neobișnuitei aventuri pe care o va reprezenta lupta pentru titlul suprem la mare altitudine. Aceasta, pe de o parte; pe de alta, din totdeauna declaratul, dar acum mai aprigul de cît oricînd, duel europeano-sudamerican obligă formațiile socotite purtătoare de drapel ale celor două continente să declanșeze testele menite să le îndrume cît de cît asupra celor ce vor avea să înfrunte în 1970.

Din aceste două puncte de vedere trebuie explicată veritabila avalanșă de reprezentative europene în **America de Sud** sau în **Mexic** care va fi urmată, la primăvară, de un adevărat exod al echipelor de peste ocean în bătrînul continent. Europa a avut ca prime emisare experimentale echipele **R. F. a Germaniei, Iugoslaviei, Poloniei, Italiei** plus nenumărate echipe de club de primul ordin. **Anglia, Spania, Belgia** se numără printre viitoarele vizitatoare ale continentului „fotbalului fierbinte" și al țării-gazdă a viitoarei ediții a C.M.

Odată cu întoarcerile din turneele-experimentale, încep să se facă auzite, precedînd observațiile de ordin pur științific, primele declarații ale antrenorilor și jucătorilor

„NERVII SÎNT DE DOUĂ ORI MAI SENSIBILI" (BECKENBAUER)

Una dintre cele mai interesante observații aparține cunoscutului internațional vest-german, **Beckenbauer** și se referă la influența climei asupra comportamentului: **„Pentru prima oară am rămas acum, mai multă vreme în America de Sud și, apoi, în Mexic. Dacă șederea în Brazilia și Chile ne-a cerut eforturi doar la capitolul rezistență la mare căldură, în schimb zilele din Ciudad de Mexico s-au arătat tare dificile sub mult mai numeroase aspecte. Am simțit permanent o apăsare a atmosferei. Aveam o moleșeală în tot corpul; în schimb irascibilitatea creștea cu fiecare oră. La meci, făceam deosebite eforturi spre a ajunge în posesia mingii și îmi dădeam seama că acționez cu jumătate din viteză, deși forțele pe care le cheltuiam erau duble. Jucătorii mexicani se simțeau la largul lor. Ai noștri, în schimb, erau livizi iar transpirația care curgea pe noi reprezenta adevărate șiroaie. Cred că, asemenea turneului olimpic a cărui scăzută valoare o înțeleg și mi-o explic acum în întregime, și turneul final al Campionatului mondial va suferi enorm ca ritm al jocurilor.**

DE CE A ZBURDAT RIVA PRINTRE APĂRĂTORII MEXICANI?

Italia a preferat să meargă direct pe teatrul viitoarelor operațiuni ale întrecerii supreme: două jocuri la **Ciudad de Mexico.** Valcareggi a dus peste ocean pe jucătorii care au cîștigat **„Campionatul Europei"** plus unele revelații ale actualului campionat, ca **Boninsegna** de pildă. Jucătorul nr. 1 al echipei a fost **Riva.** Omul care duce din victorie în victorie pe **Cagliari** a tras și „squadra azzurra" după el.

Deși trăiește la joasă altitudine, în comparație cu jucătorii din nordul **Italiei** (cei de la **Internazionale, Milan** sau **Juventus,** de exemplu), **Riva** a demonstrat cea mai rapidă adaptare la marea înălțime la care este situată capitala mexicană. Doctorul **Fino Fini** socotește că extremul stîngа al naționalei este obișnuit cu temperaturile ridicate caracteristice orașului unde trăiește și faptul l-a ajutat să învingă mai ușor obstacolele. Ca observații de ansamblu, cei care au însoțit echipa **Italiei** în **Mexic** au semnalat și ei vizibila scădere a ritmului de joc și chiar a preciziei în executarea unor elemente de tehnică. Selecționata mexicană a părut pe terenul ei mult mai apropiată ca randament de cea italiană, în comparație cu ceea ce ea a reușit în turneele sale prin Europa. **„E mai mult de cît clasicul avantaj al terenului",** menționează **Facchetti. Cred că dacă plecam în aceeași zi cu un avion într-un oraș de pe malul mării și jucam în absolut aceleași formații un alt meci cu echipa Mexicului, cîștigam la trei goluri diferență. Sus, la Ciudad, abia am învins la un gol diferență și după cîte chinuri! Mie, unul, ultimele 15 minute mi s-au părut de nesuportat. O permanentă senzație de sufocare m-a stăpînit în finalurile de partidă. În 1970, cei din afara Mexicului vor avea doi adversari: pe cel din față și nevăzuta dar necruțătoarea altitudine"** a încheiat căpitanul echipei **Italiei.**

— ef i. —

Beckenbauer, Patzke și **Maier** (de la stînga la dreapta), trei dintre componenții reprezentativei **R. F. a Germaniei,** luptă cu căldura la **Ciudad de Mexico.** Iată-i răcorindu-și picioarele în bazinul hotelului, sub privirile chelnerilor..

DE ICI, DE COLO...

O ANCHETĂ...

Un ziar iugoslav, **„Sportske Novosti"**, a organizat în preajma Anului Nou o anchetă pe tema **„Cele mai bune echipe de club ale anului din Europa".** Rezultatul anchetei s-a oglindit în următorul clasament:

1. MANCHESTER UNITED (Anglia).
2. A.C. MILAN (Italia).
3. LEEDS UNITED (Anglia).
4. **Benfica Lisabona** (Portugalia); 5. **Real Madrid** (Spania); 6. **Ferencvaros Budapesta** (Ungaria); 7. **Steaua roșie Belgrad** (Iugoslavia); 8. **Celtic Glasgow** (Scoția); 9. **Hamburger SV** (R.F. a Germaniei); 10. **Spartak Trnava** (Cehoslovacia).

Primele trei clasate sînt cîștigătoarele celor trei cupe europene, a campionilor, a cupelor și a orașelor-tîrguri.

O BIBLIOTECĂ, O FILMOTECĂ ȘI UN SEMINAR ORGANIZATE DE U.E.F.A.

Recent s-a întrunit la Geneva în ședință de lucru, comisia tehnică din cadrul U.E.F.A. Comisia (din sînul căreia fac parte tehnicieni reputați: **Kacialin** — U.R.S.S., **Schön** — R.F.G., **Busby** — Anglia, **Munoz** — Spania etc.), a hotărît să înființeze la **Berna** o bibliotecă cu cărți tehnice tratînd metode de antrenament pentru munca de instruire cu copiii, precum și o filmotecă cu pelicule pentru instruire. În 1970, a decis aceeași comisie, va fi organizat în **Scoția,** cu ocazia **Turneului U.E.F.A.** pentru juniori, un seminar pentru antrenorii echipelor reprezentative de juniori.

CUPA EUROPEI PENTRU AMATORI

Comisia pentru amatori **U.E.F.A.,** reunită de curînd la **Zürich,** a stabilit formula de desfășurare a celei de-a doua ediții a Cupei Europei a Națiunilor rezervată echipelor de amatori ale căror reprezentative profesioniste sînt angajate în Cupa Jules Rimet.

Întîlnirile Cupei Europei a Națiunilor pentru amatori se vor disputa tur-retur, în cadrul a patru grupe și ele vor trebui să fie consemnate pînă la 1 aprilie 1970. La alcătuirea grupelor s-a ținut seama că primele trei reprezentative ale ediției trecute (Austria, Scoția, Spania) să facă parte din grupe diferite. Cele 4 echipe cîștigătoare ale grupelor vor juca un turneu final sistem campionat sau sistem Cupă (aceasta se va stabili ulterior) într-o țară care urmează a fi desemnată. Alcătuirea celor patru grupe este următoarea:

— **GRUPA I — Scoția, Olanda, Țara Galilor**
— **GRUPA A II-A: Austria, Iugoslavia, R.F. a Germaniei**
— **GRUPA A III-A: Franța, Spania, Anglia**
— **GRUPA A IV-A: Italia, Grecia, Malta**

În afară de reprezentativele Greciei și Maltei toate celelalte sînt la a doua participare. Au declarat forfait Irlanda și Turcia.

„MECENA" CAMPIONATULUI NORD-AMERICAN NU DESCURAJEAZĂ...

Se pare, cel puțin, pînă acum, că tentativele de... transplantare a fotbalului în America de Nord au eșuat. În orice caz, ultimul venit în mijlocul sporturilor profesioniste din S.U.A., sportul cu balonul rotund, traversează — după numai doi ani de existență — o criză financiară serioasă, care a determinat **suspendarea campionatului nord-american** și care-i compromite foarte mult viitorul în această țară.

Dar, în ciuda experiențelor nefericite din ultimele două sezoane și cu toate că a fost anulat contractul cu televiziunea, care le asigura mai mult de un milion de dolari pe an, conducătorii celor 17 cluburi afiliate la **N.A.S.L. (North American Soccer League)** intenționează să-și continue eforturile pentru a încerca să impună totuși fotbalul pe acest continent. Astfel, ei proiectează modificarea totală a structurii campionatului, pe care-l consideră necesar, dar la proporții mai puțin „ambițioase" decît în sezonul trecut. În această privință, o decizie urmează să se ia la începutul acestui an, în ianuarie sau ceva mai tîrziu. În fața conducătorilor americani, care nu ezită să investească încă o dată capitaluri considerabile pentru un succes, totuși, foarte problematic, stau trei alternative:

1) organizarea în continuare a unui campionat național, dar numai cu 10 echipe formate aproape exclusiv din jucători străini;

2) organizarea mai multor campionate regionale (6—8), ai căror cîștigători să-și dispute apoi titlul; jucătorii echipelor ar fi atunci mai ales americani;

3) abandonarea ideii unei competiții naționale și formarea a două sau trei echipe — „itinerante" — care să întreprindă turnee și ai căror jucători ar fi aleși dintre cei 350 străini care au jucat în S.U.A. din 1967, dar și întărite cu cîteva mari vedete mondiale.

Liga ar dori, pe de altă parte, să organizeze — paralel cu una din competițiile de mai sus, la care s-ar ajunge — și „Cupa S.U.A." la care să participe circa 400 de cluburi — profesioniste, semiprofesioniste și amatoare — și care ar urma să se desfășoare sistem eliminatoriu.

Numeroșii **„Mecena"** ai fotbalului american păstrează totuși o atitudine optimistă. Cu toate că media spectatorilor la meciurile de campionat a fost insuficientă (5.127), ei au constatat că întîlnirile dintre echipele străine s-au bucurat întotdeauna de un net succes de casă. De aceea, ei ar înclina mai curînd spre adoptarea proiectului creării de „echipe itinerante", care să susțină jocuri cu formații străine. În privința aceasta însă, se prevede opoziția federației (U.S.S.A. — United States Soccer Association), care pretinde — înainte de toate — organizarea unei competiții naționale.

Oricare vor fi însă, deciziile care se vor lua într-un viitor apropiat, o problemă se va pune cu siguranță: **ce vor deveni toți jucătorii importați din cele patru colțuri ale lumii și dintre care cei puțin 60% vor rămîne... șomeri?...**

Echipa Italiei a reușit, în 1968, prima sa performanță remarcabilă, după trei decenii de absență de pe tabloul victoriilor de răsunet : cîștigarea „Campionatului Europei". **În fotografie,** unsprezecele care a învins **Iugoslavia** în finală (2-0) în picioare, de la stînga la dreapta : Salvadore, Zoff, Riva, Rosato, Guarneri, Facchetti. În genunchi, Anastasi, De Sisti, Domenghini, Mazzola, Burgnich.

CEL MAI FERICIT OM DIN LUME (II)

FRAGMENTE DIN VIAȚA ANTRENORULUI MATT BUSBY

În primul episod, ne-am întîlnit cu copilăria celebrului director tehnic. Am aflat despre zilele grele petrecute acasă, în **Scoția,** apoi despre primele sale întîlniri cu fotbalul. După cîteva nereușite, noua pasiune a tînărului **Matt Busby** începe să-i ofere și satisfacții.

A fost selecționat mult mai repede decît credea, în reprezentativa Scoției, *unde i se încredințează mai tîrziu funcția de căpitan de echipă. Între timp, se transferă la* F. C. Liverpool, *se căsătorește și devine tată. Cînd timpurile grele din copilărie erau aproape uitate, a izbucnit cel de-al doilea război mondial.*

Începu o nouă eră în viața lui Matt Busby. *Schimbă tricoul de jucător cu uniforma militară, pe care avea s-o dezbrace abia după șase ani. În armată înaintă pînă la gradul de plutonier major. Cariera sa ca jucător era însă terminată. La 35 de ani era prea bătrîn ca să mai poată reîncepe...*

N-a trebuit să caute prea mult timp de lucru. Conducerea clubului Manchester United *i-a propus postul de antrenor. Nu acceptă imediat. Puse o serie de condiții :* „Cer să hotărăsc singur și nimeni să nu-mi dea sfaturi. Jimmy Gibson, președintele clubului, care înainte de război salvase clubul de la faliment, mă ascultă în liniște. Apoi îmi prezentă contractul pentru 5 ani".

Atît își mai amintește astăzi Busby *în legătură cu aceasta. Întîmplarea se petrecea în urmă cu 23 de ani. Iată conducerea clubului* Manchester *și nici* Matt Busby *n-au regretat contractul pe care l-au încheiat. Pentru ambii parteneri acesta a fost un noroc neașteptat. Fiul minerului din* Scoția *a devenit cel mai cunoscut antrenor de fotbal, iar* Manchester United, *sub conducerea sa, unul dintre cele mai glorioase și mai bogate cluburi din* Anglia.

Cînd Matt Busby *luă în primire noul său post, acela de antrenor al echipei, situația în rîndurile lui* United *era dezolantă. Stadionul* Old Trafford, *era o ruină. Tribunele căzuseră pradă bombardamentelor aviației germane, terenul de joc era plin de craterele făcute de explozia bombelor. Drept vestiar, o cocioabă. Pentru a putea juca, a trebuit ca* Manchester United *(înființat de muncitorii feroviari în anul 1885, a purtat la început numele de* „Newton Heath" *și abia în anul 1902 și-a luat denumirea actuală) să folosească terenul echipei rivale —* Manchester City.

O PRIETENIE VECHE DE 21 DE ANI

United avea însă, mari rezerve de jucători experimentați așa cum erau Johnny Carey, Jack Rowley, E. Morris *și* H. Cockburn. *Cu acești jucători, spre mirarea multor specialiști și cunoscători ai fotbalului, chiar din primul an de după război, echipa* United *a cîștigat titlul de campioană.*

Dar din punct de vedere financiar United *o ducea acum greu. Clubul trăia de pe o zi pe alta. Toate acestea însă, nu l-au descurajat pe* Matt Busby. *Avea încredere în forțele sale, în președintele clubului și, în plus, avea de partea sa un om, care era dispus să meargă cu el pe drumul ales și care era pătruns de aceleași optimism ca și el. Acest om se numea* Jimmy Murphy *și era originar din* Rhondtall (Țara Galilor).

Și el — la fel ca și Busby *— și-a trăit copilăria în mijlocul coșurilor fumegînde ; și el și-a cîștigat un nume în fotbal, jucînd pe postul de inter dreapta în echipa* West Bromwich Albion ; *și el a fost selecționat în echipa națională. Acești doi —* Busby *și* Murphy *— au fost de multe ori rivali, o dată chiar într-un meci internațional. Și anume, în anul 1933 la* Cardiff, *cînd „dracii roșii" din* Țara Galilor *au învins echipa* Scoției *cu 3 —2. În timpul celui de al doilea război mondial, care și pentru* Murphy *o însemnat sfîrșitul carierei ca jucător, n-au mai știut nimic unul de celălalt.*

Întîmplarea i-a adus din nou față în față, de data aceasta în Italia. Murphy *conducea la* Bari *școala sportivă a armatei britanice.* „Au fost timpuri splendide — *povestește el.* Locuiam în vila unui conte și aveam la dispoziție bere la gheață, lucru ce constituia pentru acele timpuri, un adevărat lux. Într-una din zile, am zărit printre cursanții mei, o față cunoscută. Era plutonierul major Busby.

Cînd am terminat cursul, Busby veni la mine. „Jimmy, îmi spuse el, am un serviciu pentru tine cînd vei fi lăsat la vatră". Așa am venit la Manchester United și am devenit „mîna dreaptă" a lui Matt. De atunci, s-au scurs 21 de ani, iar noi continuăm să colaborăm strîns. Nu sînt un om care aprob orice lucru și nici Matt nu este omul acela care ține ca toți să fie de acord cu părerile sale".

„N-AM AJUNS NICIODATĂ LA CONFLICTE" (MURPHY)

„Aveam de multe ori păreri diferite asupra valorii unor jucători. N-am ajuns însă niciodată la conflicte. Nu s-a ajuns dintr-un motiv foarte simplu. Părerile așa-zisă „Central League".

Am organizat o mică festivitate. Matt observă că eu nu eram în cea mai bună dispoziție. Ce-i cu tine, Jimmy ? Îți lipsește ceva ? „Da, i-am răspuns eu, un unsprezece de bază de bună valoare. În echipa pe care o am acum nu este nici un jucător care să poată fi promovat în prima formație. Dacă-i așa — spue Matt — înseamnă că trebuie să încercăm să ne creștem propriii juniori".

. . . . . .

Din ziua aceea, la Manchester United *începu o eră nouă, care mai tîrziu, în lumea fotbalului a fost cunoscută sub numele* „Copiii lui Busby" („Busby Babes"). „Dracii roșii" *din* Old Trafford *(cum erau supranumiți jucătorii lui* Manchester United), *avînd în rîndurile lor pe* John Carey, *căpitan,* Jackie Rowley, *centru atacant,* Charlie Mitten, *extremă stîngă, au cucerit în anul 1948, după meciul de pomină,* „Cupa Angliei" *și în plus, titlul de campioană a țării.*

Cu toate acestea, Matt Busby, *nu era mulțumit. Este adevărat că echipa atinsese culmile gloriei, însă îmbătrînise și încetul cu încetul venea destrămarea. Lipseau banii pentru achiziționarea de noi stele, iar juniori din pepiniera proprie, care să împrospăteze echipa, nu se aflau la îndemînă.* Busby *hotărî să schimbe radical această situație nesănătoasă.*

Puse accentul pe tineret !

Traducere de V. BENKOVSKI
(După revista „Gol" — Praga)

(VA URMA)

DIN „ARHIVA" ANULUI 1968 (II)

APRILIE

3 **Londra : Anglia—Spania** (C. E.) 1—0
6 **Sofia : Bulgaria—Italia** (C. E.) 3—2
Marsilia : Franța—Iugoslavia (C. E.) 1—1
7 **Amsterdam : Olanda—Belgia** 1—2
Aix : Elveția—Belgia (Turneul U.E.F.A.) 1—1
Apt : Portugalia—Scoția (Turneul U.E.F.A.) 2—0
Ales : U.R.S.S.—Olanda (Turneul U.E.F.A.) 2—2
Nimes : Bulgaria—Anglia (Turneul U.E.F.A.) 0—0
Nisa : Cehoslovacia—Iugoslavia (Turneul U.E.F.A.) 2—0
Monaco : R.F.G.—Italia (Turneul U.E.F.A.) 2—0
Toulon : R.D.G.—Grecia (Turneul U.E.F.A.) 1—1
Cannes : Franța—Ungaria (Turneul U.E.F.A.) 3—0
9 **Aix : Scoția—Elveția** (Turneul U.E.F.A.) 4—0
Avignon : Portugalia—Belgia (Turneul U.E.F.A.) 1—0
Bagnols : Bulgaria—U.R.S.S. (Turneul U.E.F.A.) 1—0
Nimes : Anglia—Olanda (Turneul U.E.F.A.) 1—0
Cannes : Iugoslavia—R.F.G. (Turneul U.E.F.A.) 1—0
Toulon : Italia—Cehoslovacia (Turneul U.E.F.A.) 2—0
Monaco : Ungaria—R.D.G. (Turneul U.E.F.A.) 4—1
Nisa : Franța—Grecia (Turneul U.E.F.A.) 0—0
10 **Sheffield : Anglia—Spania** (T. O) 0—0
Stara Zagora : Bulgaria—R.D.G. (T. O.) 4—1
11 **Aix : Scoția—Belgia** (Turneul U.E.F.A.) 2—0
Martigues : Portugalia—Elveția (Turneul U.E.F.A.) 1—0
Nimes : Bulgaria—Olanda (Turneul U.E.F.A.) 3—1
Nimes : Anglia—U.R.S.S. (Turneul U.E.F.A.) 1—1
Monaco : Cehoslovacia—R.F.G. (Turneul U.E.F.A.) 3—1
Nisa : Italia—Iugoslavia (Turneul U.E.F.A.) 2—2
Toulon : Franța—R.D.G. (Turneul U.E.F.A.) 4—3
Cannes : Ungaria—Grecia (Turneul U.E.F.A.) 2—1
13 **Cannes : Cehoslovacia—Portugalia** (Turneul U.E.F.A.) 3—1
Nisa : Franța—Bulgaria (Turneul U.E.F.A.) 3—1
15 **Cannes : Portugalia—Bulgaria** (Turneul U.E.F.A.) 4—2
Cannes : Cehoslovacia—Franța (Turneul U.E.F.A.) 2—1
17 **Basel : Elveția—R.F.G.** 0—0
Sofia : Bulgaria—Olanda (tineret Cupa U.E.F.A.) 3—1
Luxemburg : Luxemburg—Olanda B 3—4
20 **Napoli : Italia—Bulgaria** (C. E.) 2—0
24 **Moscova : U.R.S.S.—Belgia** 1—0
Belgrad : Iugoslavia—Franța (C. E.) 5—1
Chorzow : Polonia—Turcia 8—0
Leipzig : R.D.G.—Bulgaria (T. O.) 3—2
27 **Bratislava : Cehoslovacia—Iugoslavia** 3—0
Novi Sad : Iugoslavia—Cehoslovacia (tin.) 2—1

MAI

1 **Paris : Franța—Austria** O) 3—1
Linz : Austria—România 1—1
Olsztyn : Polonia—România (tin.) 0—0
Varșovia : Polonia—Olanda 0—0
Luxemburg : Luxemburg—Belgia B 0—1
Hälsingborg : Suedia—R.D.G. (tin.) 0—1
Liverpool : Anglia—Ungaria (tin.) 4—0
2 **Malmö : Suedia—Spania** 1—1
Göteborg : Suedia—R.D.G. (juniori) 0—1
4 **Budapesta : Ungaria—U.R.S.S.** (C. E.) 2—0
Addis Abeba : Etiopia—Nigeria (T. O.) 1—0
Cardiff : Țara Galilor—Scoția (jun.) 1—4
8 **Madrid : Spania—Anglia** (C. E.) 1—2
Cardiff : Țara Galilor—R.F.G. 1—1
11 **Moscova : U.R.S.S.—Ungaria** (C. E.) 3—0
12 **Viena : Austria—Franța** (T. O.) 1—1
Asuncion : Paraguay—Argentina 2—0
15 **Dublin : Irlanda—Polonia** 2—2
19 **Viena : Austria—Cipru** (prel. C. M.) 7—1
Teheran : Iran—Israel (fin. Cupei Asiei) 2—1
San Salvador : Salvador—Trinidad (T. O.) 2—0
21 **Moscova : U.R.S.S.—Cehoslovacia** (T. O.) 3—2
Mexico : Mexic—Uruguay 3—3
22 **Londra : Anglia—Suedia** 3—1
23 **Vesterăs : Suedia—România** (tin.) 2—0
25 **Triest : Italia—Anglia** (tin.) 1—1
28 **Mexico : Mexic—Uruguay** 2—2
30 **Amsterdam : Olanda—Scoția** 0—0
Budapesta : Ungaria—Anglia (tin.) 1—0

IUNIE

1 **Stuttgart : R.F.G.—Anglia** 1—0
2 **Ostrava : Cehoslovacia—U.R.S.S.** (T. O.) 3—0
3 **Köln : R.F.G.—Anglia** (tin.) 0—1
4 **Helsinki : Finlanda—Danemarca** 1—3
5 **București : România—Olanda** 0—0
Copenhaga : Danemarca—Finlanda (tin.) 2—1
Napoli : Italia—U.R.S.S. (tur. fin. C. E.) 0—0
Florența : Iugoslavia—Anglia (C. E.) 1—0
6 **Roma : Anglia—U.R.S.S.** (finala loc 3 C. E.) 2—0
Roma : Italia—Iugoslavia (finala C. E.) 1—1
Minsk : U.R.S.S.—R.D.G. (tin.) 4—1
9 **Sao Paulo : Brazilia—Uruguay** 2—0
Oslo : Norvegia—Polonia 1—6
10 **Roma : Italia—Iugoslavia** (finala C.E.) 2—0
12 **Belo Horizonte : Brazilia—Uruguay** 4—0
16 **Stuttgart : R.F.G.—Brazilia** 2—1
Leningrad : U.R.S.S.—Austria 3—1
19 **Montevideo : Uruguay—Argentina** 2—1
Helsinki : Finlanda—Belgia (prel. C. M.) 1—2
20 **Varșovia : Polonia—Brazilia** 3—6
22 **Oslo : Norvegia—Danemarca** (tin.) 0—0
23 **Praga : Cehoslovacia—Brazilia** 3—2
Copenhaga : Danemarca—Norvegia 5—1
25 **Belgrad : Iugoslavia—Brazilia** 0—2
26 **Copenhaga : Danemarca—Suedia** (tin.) 0—0
27 **Stockholm : Suedia—Danemarca** 2—1
30 **Lourenco Marques : Portugalia—Brazilia** 0—2

REFORME ÎN STRUCTURA FOTBALULUI FRANCEZ PENTRU SCOATEREA LUI DIN IMPAS

În Franța se iau măsuri pentru scoaterea fotbalului din criza în care se află. Recent, secretarul de stat al tineretului și sporturilor, *J. Comiti*, a anunțat în cadrul unei conferințe de presă că pentru a rezolva criza fotbalului, secretariatul de stat va acționa în două moduri :

1) *prin ajutorul statului* (crearea unei direcții tehnice naționale, desființarea eventuală a unor taxe, după un acord cu ministerul afacerilor sociale și finanțelor) și

2) *prin recomandări* privind statutul jucătorului, structura cluburilor și organizarea competițiilor.

În ceea ce privește jucătorul, se intenționează crearea unei categorii care să cuprindă profesioniștii cu contracte și amatorii care beneficiază de prime. Pentru cluburi vor fi două categorii : 16 cluburi naționale, din regiuni bine populate care să le asigure membrii cotizanți și spectatori, cluburile aparținînd vechii Divizii B precum și cluburi amatoare care vor participa la un campionat federal, organizat pe opt grupe geografice. La sfîrșitul sezonului se va face o întrepătrundere între cele două grupe federale prin meciuri de baraj care vor opune pe cei opt cîștigători de grupe federale ultimilor opt clasați în campionatul național. Cluburile din grupele federale vor trebui să aibă structuri organizatorice și posibilități de resurse financiare suficiente.

În fine, va fi creată la Vichy o școală federală de perfecționare, care va fi instrumentul de lucru principal al federației și al direcției tehnice naționale.

Înaintea conferinței de presă, secretarul de stat *J. Comiti* a primit pe noul președinte al federației, *J. Georges*, și patru membri ai consiliului federal pentru a le face cunoscute deciziile și recomandările sale, expuse apoi reprezentanților presei.

UN CLASAMENT INEDIT

Cupa campionilor europeni, suprema competiție intercluburi continentală, se află la cea de-a 14-a ediție a sa. Dintre cele 166 de echipe, reprezentînd 34 țări, care și-au încercat norocul de-a lungul celor 14 ani de existență a Cupei, numai una singură, **Real Madrid,** a luat parte la toate edițiile. Echipa madrilenă și-a înscris de șase ori numele printre cîștigători, din care de cinci ori consecutiv. De altfel, la aproape toate ediții, chiar atunci cînd nu și-a însușit trofeul, Real Madrid a jucat roluri de seamă. Singurele ediții cînd a fost eliminată încă din primul tur au fost cele din 1960—61 și 1962—63. Autori: F.C. Barcelona și respectiv S.C. Anderlecht.

Un clasament în care sînt cuprinse 12 dintre echipele cu cele mai multe prezențe, ar da următoarea situație :

	Participări	Jucate	Cîștigate	Nule	Pierdute	Puncte	%
Real Madrid	14	91	59	12	20	130	71
Benfica	8	55	30	13	12	107	97
Manchester U	5	37	24	6	7	54	73
Inter.	4	32	20	7	5	47	73
Dukla Praga	7	37	20	7	10	47	63
A.C. Milan	6	35	20	4	11	44	63
Glasgow R.	6	31	17	1	13	35	56
Rapid Viena	7	31	15	3	13	33	53
Anderlecht	8	34	13	6	15	32	47
Reims	4	24	14	3	7	31	64
ȚSKA Sofia	8	32	12	7	13	31	48
Vasas	5	25	12	5	8	29	58

Cea mai importantă constatare care se poate face privind acest clasament (neoficial), este că în ciuda locului prim pe care-l ocupă în ceea ce privește numărul de puncte, Real Madrid se situează pe locul patru în ceea ce privește procentajul realizat în raport cu numărul maxim de puncte posibil.

A DOUA PASIUNE — FOTBALUL

După cum știți, de curînd, campionul mondial de box la categorie mijlocie, italianul Nino Benvenuti *și-a apărat cu succes titlul în fața americanului* Don Fullmer. *Meciul a avut loc în sala teatrului municipal din vestita stațiune* San Remo *în fața a... 2.500 de spectatori și milioane de telespectatori. Printre cei prezenți în sală, se aflau personalități cunoscute ale sportului, cinematografului, teatrului etc. Bucuria lui* Benvenuti *a fost imensă și el a sărbătorit succesul pînă a doua zi dimineața. După amiază, în cinstea lui* Nino, *a avut loc un interesant meci de fotbal între o echipă formată din fostele glorii ale orașului și o alta alcătuită din cîteva personalități prezente la meciul pentru campionatul mondial din care, printre alții, făceau parte actorul* Giuliano Gemma, *tenismanul* Nicola Pietrangeli *și...* Nino Benvenuti, *pe care îl vedem în fotografie cu cîteva clipe înaintea începerii meciului, salutînd publicul care-l ovaționează frenetic pentru succesul repurtat în ajun.*

ARBITRUL ȘI CĂPITANUL ECHIPEI OASPE, ARESTAȚI!

Iată un fapt tragi-comic petrecut în fotbalul argentinian. Mai exact, la **Mendoza**, unde echipa locală, care participă la campionatul național, **Independiente Rivadavia**, a terminat la egalitate (1—1) cu **Boca Juniors** din Buenos Aires.

În timpul primei reprize, arbitrul **Alberto Ducatelli** a acordat un 11 m în favoarea oaspeților. Aceștia au înscris și au luat conducerea cu 1—0. Ei bine, în timpul pauzei, la cabina arbitrului s-a prezentat șeful poliției locale, comisarul Araujo, care, în baza unui articol al unei legi locale, are dreptul să aresteze un arbitru de fotbal dacă acesta este pârtinitor (!?). În fața acestei situații, arbitrul a anunțat că refuză să conducă în continuare partida și că protestează socotind arestarea lui ca ilegală. S-a improvizat o ședință la care au luat parte președinții și căpitanii celor două echipe, un delegat al federației argentiniene, prezent la joc, și — în fine — arbitrul Ducatelli a acceptat să conducă meciul în continuare. Pertractările au durat însă o jumătate de oră.

Dar aceasta nu e totul! La terminarea partidei, cu rezultatul de egalitate amintit (localnicii au egalat printr-un penalti acordat de Ducatelli în min. 80 !), căpitanul lui Boca Juniors, internaționalul **Ubaldo Rattin**, s-a adresat arbitrului, spunîndu-i că: **„rezultatul de egalitate a fost stabilit de... comisarul de poliție"**. Acesta, auzind afirmația lui Rattin l-a arestat pe loc pentru insulte aduse autorității și l-a dus la comisariat.

În urma intervenției conducătorilor celor două echipe, care s-au adresat guvernatorului provinciei, Rattin a fost eliberat dar nu mai înainte de a i se administra o amendă de 2.000 pesos pentru ofense aduse comisarului de poliție.

Între timp, avionul cu care venise Boca Juniors aștepta pe aeroport pentru a se lămuri cazul. Și astfel, a decolat cu 2 ore întîrziere, pînă cînd Rattin a fost pus în libertate...

FOTBALUL DIN S.U.A. RECRUTEAZĂ... CONDUCĂTORI

De curînd un mare cotidian din New-York a anunțat că federația de fotbal nord-americană a făcut o ofertă președintelui ligii profesioniste de fotbal a **Italiei, Aldo Stacchi**, pentru ca acesta să preia direcția organizării activității fotbalistice. În acest sens, menționează ziarul, doi conducători ai federației au luat contact cu **Aldo Stacchi** dar acesta nu a dat încă un răspuns afirmativ.

După cîte se pare, propunerea are suficiente baze reale, mai ales că în urmă cu doi ani, înaintea primului campionat de fotbal oficial al **S.U.A., Aldo Stacchi** a primit o ofertă asemănătoare dar atunci a refuzat-o. Ceea ce ni se pare curios este faptul că Italia, o țară care importă tehnicieni și jucători, a devenit o țară exportatoare de... conducători federali.

TELEVIZIUNEA A HOTĂRÎT...

În cursul meciului **Chelsea—Manchester City**, un jucător al primei echipe, **John Boyle**, a fost eliminat de pe teren în urma unui fault comis asupra unui adversar. La judecarea cazului său de către comisia de disciplină, cel în cauză a recunoscut infracțiunea comisă susținînd, însă, că a fost totuși un fault obișnuit, lipsind cu totul elementul intențional. Teza jucătorului a fost pe jumătate acceptată și spre convingere s-a recurs la vizionarea filmului întîlnirii realizat de către televiziune. S-a constatat că jucătorul avea dreptate și că el nu poate fi suspendat, eliminarea de pe teren fiind considerată suficientă.

● Suporterii lui Celtic Glasgow vor putea viziona meciul echipei lor favorite pe care îl va susține cu A.C. Milan la San Siro în cadrul sferturilor de finală ale C.C.E. chiar pe stadionul din Glasgow. În acest scop, conducerea echipei scoțiene va monta un imens ecran pe care vor fi proiectate imaginile televizate ale meciului de la Milano. Costul biletului de intrare va fi destul de redus, astfel că se scontează pe o prezență de circa... 50—60.000 spectatori!

● Într-un recent referendum efectuat printre sportivii francezi a figurat și numele lui Helenio Herrera **ca un posibil candidat la conducerea tehnică a reprezentativei Franței. Dar „magul" a anunțat că refuză oferta deoarece are o sarcină importantă la care ține foarte mult: în trei ani să construiască la** A.S. Roma **o echipă capabilă să cîștige campionatul** Italiei.

● Un nou jucător din Mali, Theodore Peter, **a fost de curînd legitimat la un club din Franța,** Stade de Reims. **El a sosit acum cîteva zile în orașul șampaniei și primul avantaj material pe care l-a primit a fost un... palton deoarece el venea de la Bamako unde erau plus 30 grade iar la Reims în acea zi termometrul arăta minus 9 grade.**

● Echipa franceză F.C. Metz, a încercat de curînd într-un meci amical, trei jucători străini: luxemburghezul Klein, **danezul** Sondergaard, **care este legitimat la** Rapid Viena, **și iugoslavul** Kiss **de la echipa olandeză** Eindhoven. **Tratativele sînt în curs.**

● Săptămîna trecută a avut loc la Montrevil **(Franța) un interesant meci de fotbal între o echipă a tenismenilor și o alta formată din foști jucători, artiști, ziariști etc. Interesant de remarcat că beneficiul realizat la acest inedit meci a fost cedat fondului pentru îngrijirea... animalelor abandonate.**

● Carlo Mattrel, fostul portar al echipei Juventus Torino **și al reprezentativei Italiei, a primit o tentantă ofertă din partea cunoscutului club francez** A.S. Monaco. **În prezent, oferta este studiată de actuala echipă a lui** Mattrel, Spal.

● E. Seger, directorul tehnic al reprezentativei R.D.G. **se află în Mexic unde urmărește cele două întîlniri amicale pe care reprezentativa acestei țări le susține cu Italia, echipa cu care formația lui se va întîlni în grupa preliminară a C.M.**

● Proiectatul meci amical F.C. Napoli—Benfica Lisabona a eșuat din pricina pretențiilor bănești excesive ale portughezilor: 25.000 dolari!

ULTIMA FOTOGRAFIE

Cu puțin timp în urmă, și-a pierdut viața, într-un accident de automobil, căpitanul echipei Eintracht Braunschweig, Jurgen Moll. Împreună cu el a decedat și soția sa, Sigrid. Iată ultima fotografie, înaintea tragicului accident, a celor doi soți cu unul dintre cei doi fii, rămași orfani, **Alke.** În memoria jucătorului său, **Eintracht Braunschweig** va organiza în luna martie un meci în compania lui **Manchester United,** beneficiile urmînd să fie dăruite familiei.

STADIONUL TURNEULUI DE FOTBAL PENTRU VIITOARELE J. O.

Comitetul olimpic vest-german însărcinat cu amenajarea instalațiilor și construcțiilor sportive pentru **Jocurile Olimpice** care le va găzdui în anul 1972 a aprobat proiectul stadionului pe care se va desfășura turneul de fotbal. În linii mari acest stadion va avea o capacitate de 80.000 locuri dintre care 45.000 pe bănci și 35.000 în picioare. Terenul de joc va avea o lungime de 105 m și o lățime de 68 m. El va fi dotat de asemenea cu pistă de atletism și sectoare de aruncări și sărituri. Se prevede ca în anul 1971, deci cu un an înaintea Jocurilor, toate lucrările să fie terminate. De menționat că lucrările vor începe chiar în primăvara acestui an.

SE POATE ȘI AȘA!

Se știe că în cursul unui meci un gol poate fi înscris, în anumite condiții, chiar și de către arbitru. Despre un astfel de episod am mai relatat cu cîtva timp în urmă, înregistrat în meciul **F.C. Bordeaux — F.C. Köln** din cadrul **„Cupei Cupelor"**. De curînd, în **Anglia**, „istoria" s-a repetat. Se juca meciul **Barrow—Plymouth** și scorul era alb. La un moment dat, către sfîrșitul jocului, un înaintaș al echipei gazdă a șutat la poartă, așa într-o doară, fără nici un fel de sorți de izbîndă. Mingea era gata-gata să părăsească terenul, cînd a întîlnit piciorul arbitrului și de aci... s-a oprit în gol: 1—0 pentru gazde și stupoare printre oaspeți. Golul a rămas gol, perfect valabil, și **Barrow** a cîștigat în acest fel două puncte la care la un moment dat nici nu se mai gîndea.

SEXUL FRUMOS ÎN AJUTORUL FOTBALULUI!

În mai multe țări europene, printre care Elveția, Franța, R.F. a Germaniei *etc., se înregistrează în ultimul timp scăderi îngrijorătoare de spectatori. Bugetele cluburilor încep să resimtă acest fenomen și conducerile nu mai știu la ce soluții să recurgă pentru a opri măcar micșorarea numărului de spectatori. Inspirat de inițiativa luată, pe... timp frumos, de un club, ziarul de specialitate elvețian „Sport" din Zürich a publicat fotografia pe care o reproducem mai sus, însoțind-o cu următorul text, cu valoare de sugestie:* „Balet ca atracție în pauza meciurilor — un bun mijloc contra scăderii spectatorilor?"

CUVINTE ÎNCRUCIȘATE

VACANȚĂ... FOTBALISTICĂ!

ORIZONTAL: 1) Maeștri în țesut! — A împiedica! 2) Supus al hanului! — Trepte! (fig.). 3) Cuprins, împrejurime (ban) — A începe executarea unei bucăți muzicale! 4) Egal cu zero! — Scoruri de 0—0 (masc.) — Din cînd în cînd. 5) Dese! — Strămoși! 6) Înaintaș... central! — Terci — La Metalul! 7) Număr... nelimitat! — Identitatea pliculuî! 8) Urmează, ca valoare, după POPA — Curate. 9) Nuia! — Între! 10) Dregător al unei cetăți! — E lipsă la U.E.F.A.! 11) În proză! — Tur-retur — Investit! 12) Urcușuri duse la... extrem — Sferă de activitate!

VERTICAL: 1) Stas! — Țăruș! 2) Bătuți pe teren — A pune în gardă. 3) Dur, dar elastic — Unsprezece. 4) Sugerat de Ene — Bifat! 5) În mijlocul cercului! — Nume feminin! — Cunoscut nuvelist român! 6) Teren gazonat — Tras la față! 7) Bluză — Primar! — Apărători în fața... 8)...porții! (sing.) — A păcăli! 9) Băcuț! — Domeniu de activitate! (fig.) — Careu în careu! 10) Instrumente! — Semn de răceală. 11) Comună din jud. Timiș — Domn al Moldovei! 12) Padelă aeriană! — Pasăre de curte!

ANTON MOREANU

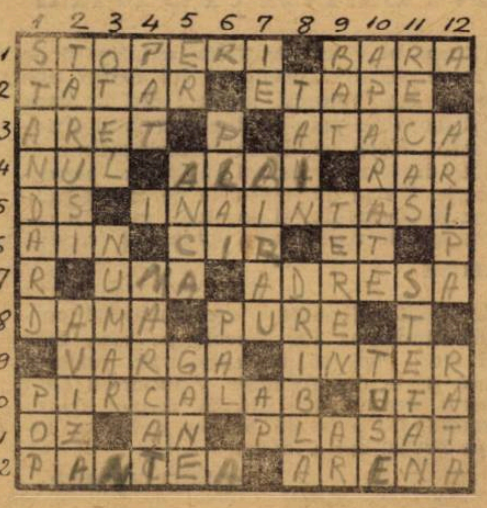

DEZLEGAREA CAREULUI DIN NR. 136

ORIZONTAL: 1. Balaș — Geleta; 2. Adam — Comisar; 3. Călinoiu — Ecg; 4. Omar — Maischi; 5. Se — Ana — It — En; 6. Coluna — Ep — T; 7. S — Uit — Tufan; 8. Ene — U.S.A. — Acel; 9. Cort — A—Pm — Cui; 10. Evaristo — Tub; 11. Tătaru — Piola; 12. Achim — Marian.

FOTBAL

REVISTA SĂPTĂMÎNALĂ
Redacția și ad-ția: București, Bd. Mărăști 26, sectorul I, telefon 17.55.18

COLEGIUL DE REDACȚIE

Constantin Chiriță, Ștefan Covaci, Gh. Dumitrescu, Pavel Marcu, Aurel C. Neagu (redactor șef), Angelo Niculescu, Andrei Rădulescu, Dumitru Tomescu, Stelian Trandafirescu (redactor-șef adjunct), Radu Urziceanu (secretar general de redacție), Emerich Vogl, Ion Voica, Ion Voinescu.

Prezentarea grafică Liviu Bobocea

În preajma meciului cu România

ALF RAMSEY A ANUNȚAT PE CEI 22

CORESPONDENȚĂ TELEFONICĂ SPECIALĂ DIN LONDRA

• Greaves din nou uitat • J. Charlton și Stiles reveniți printre selecționabili • Formația probabilă : „9 mondiali" plus Mc Nab și Wright

Împotriva obiceiului său, de a comunica lotul de 22 de jucători pentru o întîlnire internațională în sîmbăta dinaintea partidei, sir *Alf Ramsey* a anunțat de marți seara pe aleșii săi. El a precizat, în conferința de presă care a avut loc la sediul federației engleze de fotbal, că formația definitivă, pentru amicalul cu România, nu va fi făcută cunoscută decît duminică dimineața, adică după ce selecționabilii vor fi venit de la *Londra* de la echipele lor de club.

Iată lotul comunicat de selecționerul reprezentativei campioană mondială :

PORTARI : BANKS, WEST

FUNDAȘI : Mc NAB, NEWTON, REANEY, WRIGHT

MIJLOCAȘI (aici sînt incluși și fundașii centrali) : Jack CHARLTON, LABONE, MOORE, MULLERY, STILES

ATACANȚI : BALL, BELL, Boby CHARLTON, HUNT, HURST, LEE, O'GRADY, PETERS, RADFORD, THOMPSON, MULLIGAN.

Care sînt cele mai importante noutăți ale lotului ?

În primul rînd selecționarea lui *J. CHARLTON* — care n-a mai fost convocat de la meciurile pentru *„Campionatul Europei"* din mai 1968 — și *STILES*, care revine după o absență mai scurtă. Al doilea lucru demn de menționat este... neselecționarea lui *Jimmy GREAVES*, fapt care va aduce probabil o puternică reacție a presei.

Numele mai noi ale lotului sînt fundașul *Reaney* și atacanții *O'Grady* și *Radford*. Caracteristica generală a selecționării rămîne păstrarea încrederii în jucătorii care au cîștigat titlul suprem. Doar fundașii *Cohen* și *Wilson* lipsesc din lotul pentru meciul cu România. De aceea se crede că cei *„nouă mondiali"* vor fi prezenți în formația care va începe meciul ; astfel că unsprezecele probabil ar fi acesta: *BANKS — Mc NAB, WRIGHT — STILES, J. CHARLTON, MOORE — BALL, HUNT, BOBY CHARLTON, HURST, PETERS.*

Am prezentat formația în așezarea tipică cronicarilor englezi. În teren ea va opera în următorul mod : *BANKS — Mc NAB, J. CHARLTON, MOORE, WRIGHT — STILES, B. CHARLTON, PETERS — BALL, HUNT, HURST.* RAMSEY a declarat, cu prilejul conferinței de presă de anunțarea lotului, că meciul cu *România* nu este ușor, dar că este convins că echipa sa va obține victoria. Selecționerul a motivat pronosticul său prin argumentul că atacul reprezentativei engleze poate depăși apărarea echipei române, pe care o socotește mai puțin viguroasă decît înaintașii formației campioană mondială.

Pregătirile pentru meci sînt în toi. Noul gazon de pe stadionul *WEMBLEY* se prezintă admirabil și așteaptă inaugurarea. La hotelul *„ROYAL GARDEN"*, acolo unde a fost găzduit comitetul de organizare al *CM 1966*, camerele pentru oaspeții români sînt și ele pregătite. Arbitrul meciului, *J. CALLAGHAN* (Țara Galilor) ne-a declarat că reîntîlnește echipa ROMÂNIEI după meciul de la LISABONA, cu PORTUGALIA, din octombrie, anul trecut, cînd a avut o comportare perfect sportivă, dar sub așteptări ca randament de joc.

BRIAN DAVIES

Londra — 8 ianurie

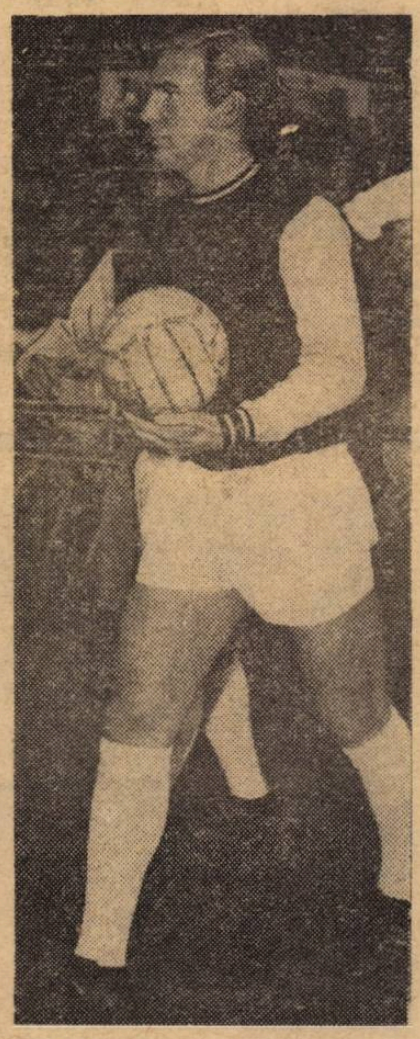

Bobby Moore nu are emoții în privința selecționării

TURNEUL ECHIPELOR PETROLUL ȘI PROGRESUL

Fotbaliștii ploieșteni au evoluat în **Algeria**, unde au susținut mai multe întîlniri. În ultimele, **Petrolul** a terminat la egalitate, 2—2, cu selecționata orașului **Oran** și în aceeași localitate a întîlnit apoi echipa **R.C. Couba**, de care a dispus cu 3—1 ; de la **Oran** ploieștenii au plecat la **Anaba** unde au primit replica selecționatei orașului, pe care au învins-o cu 6—1. De-a lungul acestui turneu s-au remarcat **Oprișan** (autor a cinci goluri), **Dincuță** și **Gruber**.

Cealaltă formație românească, **Progresul**, a jucat în **Italia** după cele două partide susținute în insula **Malta** (0—2 cu **Floriana La Valleta** și 2—2 cu **Sliema Wanderers La Valletta**). În **Italia, Progresul** a jucat la **Neapole**, cu echipa cu același nume. Fotbaliștii italieni au obținut victoria cu 4—1 (2—1). Punctele au fost marcate în ordine de : **Nielsen** (min. 26), **Salvi** (min. 34), **Tarălungă** (min. 38), **Sala** (min. 48) și **Barison** (min. 83).

PRONOSPORT

Concursul nr. 2 — 12 ianuarie

I. Atalanta—Verona	1
II. Cagliari—Napoli	1
III. Inter—Juventus	X
IV. Lanerossi—Sampdoria	1
V. Pisa—Fiorentina	1
VI. Roma—Palermo	1
VII. Torino—Bologna	1
VIII. Varese—Milan	X
IX. Catania—Brescia	X
X. Foggia—Livorno	X
XI. Genoa—Monza	1
XII. Mantova—Bari	X
XIII. Ternana—Como	1

SEZON DECISIV ÎN PRELIMINARIILE CAMPIONATULUI MONDIAL

CE FAC ADVERSARII NOȘTRI ?

CONFLICTUL OTTO GLORIA — ANTUNES SE AGRAVEAZĂ

BALLABIO MIZEAZĂ PE DEZINTOXICAREA FOTBALISTICĂ

TEAMA LUI SIDERIS

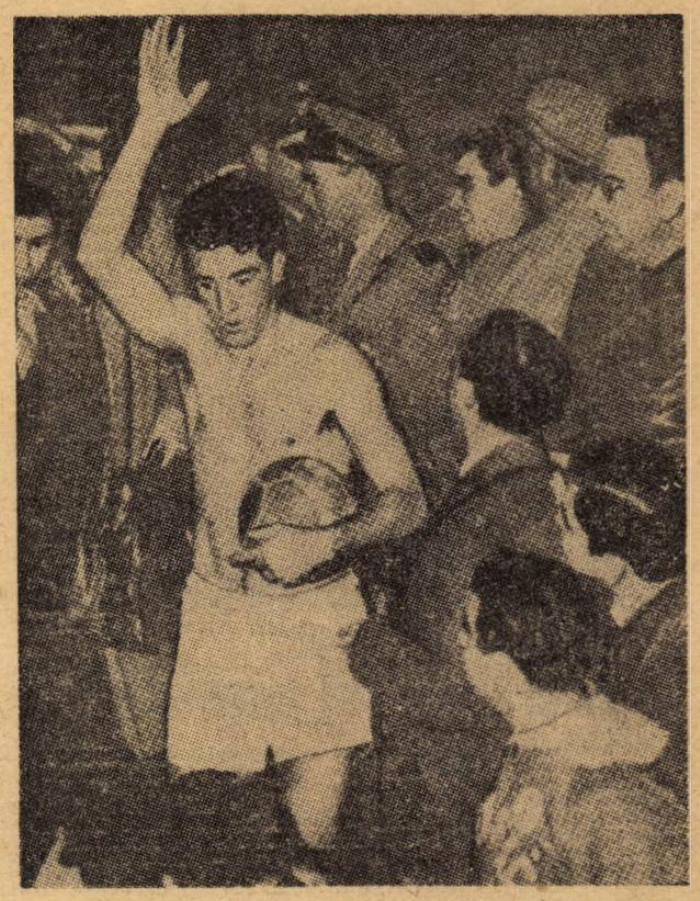

José Augusto a cunoscut multe zile de glorie. N-au fost putine meciurile la sfîrșitul cărora admiratorii i-au smuls tricoul, spre a rămîne cu o amintire a idolului, cum se vede din fotografie. Acum, însă, apare la orizont momentul retragerii

Am pășit în sezonul hotărîtor pentru rezultatul luptei aprige ce se dă în grupa preliminară a reprezentativei *României* pentru cucerirea locului prețios dînd dreptul la participarea în turneul final de la anul, din Mexic. E mai mult ca sigur că, la sfîrșitul sezonului de primăvară, lucrurile vor fi lămurite. Nu e de mirare, deci, că în cele trei tabere ale partenerelor de întrecere nu este liniște și calm. Dimpotrivă. În unele locuri s-a și trecut la punerea în aplicare a unor vaste programe de pregătire. Dar să vedem despre ce este vorba.

LISABONA

După înfrîngerea netă suferită de reprezentativă la *Atena*, discuțiile par să crească, nu să se potolească, odată cu trecerea zilelor. Punctul central al controverselor îl reprezintă problema întineririi selecționatei. Primul care a cerut acest lucru a fost chiar antrenorul *Otto Gloria*. El a declarat că este momentul unei împrospătări a forțelor. *Tores, Coluna, José Augusto, Hilario, Raul*, nu mai pot face față ritmului jocului modern și este momentul să se procedeze la înlocuirea lor, iată părerea cunoscutului antrenor. Proiectului său i se opune președintele comisiei de selecție, *dr. Antunes*, care socotește că trebuie continuat și în sezonul de primăvară tot cu actuala garnitură. Se prevede ca reuniunea Federației portugheze, programată la sfîrșitul acestei luni să clarifice într-un fel situația. Se crede că unul dintre cei doi tehnicieni va renunța la funcția sa. Iar cel ce va rămîne își va aplica punctul de vedere.

ZÜRICH

Fotbalul elvețian a luat vacanță pînă în martie. Componenții lotului reprezentativ au fost invitații federației de *Revelion*, după care s-au despărțit. *Ballabio* nu a programat nici o reunire a lotului pînă la reluarea activității oficiale, prevăzută pentru luna martie. *„Urmăresc o repauzare totală a jucătorilor*, a declarat selecționerul elvețian. *Cred că o asemenea dezintoxicare fotbalistică îi va aduce pe toți cu forțe proaspete și poftă de joc, la reînceperea sezonului"*. Între timp, așa cum am mai anunțat, Ballabio va fi prezent la meciul *Anglia — România* de miercuri, de la *Londra*. Între proiectele sale figurează urmărirea unor jocuri din campionatul portughez, cu precădere meciuri ale lui *Benfica, Sporting Lisabona* și *Porto*, spre a vedea la lucru pe cei mai mulți dintre selecționabili

ATENA

Antrenorii reprezentativei au toate motivele să fie satisfăcuți de evoluția echipei în ultimul meci al sezonului trecut, cel cu *Portugalia*. Recent numitul conducător tehnic al selecționatei, *Gheorghiade*, socotește că dacă unsprezecele național va deține o formă asemănătoare și în sezonul de primăvară, va face pasul decisiv pentru calificare. Într-un interviu de Anul Nou, *Sideris* — cel mai cunoscut internațional grec — a declarat că meciul de maximă încercare al sezonului va fi cu echipa *României*. *„N-am reușit niciodată să întrecem reprezentativa română*, a declarat el. *De aceea vom intra cu nervozitate în teren. Și dacă adversarii noștri vor ști să beneficieze de ezitările noastre, vom avea un meci extrem de dificil"*, a subliniat Sideris. Între timp, planul de pregătire pentru primăvară a fost definitivat și componenții lotului au participat la o primă reunire la Atena. Ei vor fi convocați periodic, numărul celor chemați sporind la 28 ; de regulă se dispută meciuri Probabilii — Posibilii. Vor avea loc și cîteva jocuri de antrenament cu echipe de peste hotare. Sînt în curs tratative cu *Fenerbahce, Bologna* și *Levski*.

DIN CULISELE FOTBALULUI INTERNAȚIONAL

BERTINI EGALEAZĂ ÎN ULTIMELE SECUNDE

Reprezentativa *Italiei* a terminat neînvinsă vizita ei în Mexic. După ce, în primul joc, *„squadra azzura"* a învins cu 3—2, în al doilea a evitat, ca prin minune, înfrîngerea. Cu cîteva secunde înainte ca arbitrul să anunțe sfîrșitul partidei, *Bertini* a șutat violent de la peste 40 de metri trimițînd balonul la „păianjen". Astfel jucătorii italieni au egalat nesperat. Scor final : 1—1. Nici acest meci n-a fost scutit de incidente. La terminare, spectatorii au invadat, ca și după prima întîlnire, terenul. Reprezentanții FIFA, prezenți la turneul echipei *Italiei*, au declarat că — față de repetatele neregularități — vor solicita o reuniune a forului internațional cu reprezentanții federației mexicane, dat fiind că repetarea unor asemenea dezordini la CM ar duce la suspendarea competiției.

KOPA — MEMBRU AL BIROULUI FEDERAL FRANCEZ

În ședința sa de săptămîna trecută, Federația franceză l-a ales ca membru al biroului federal pe cunoscutul internațional *Raimond Kopa*. În vîrstă de 37 de ani, de 45 de ori component al reprezentativei, jucătorul lui *Reims* este socotit unul dintre cei mai valoroși jucători din întreaga istorie a fotbalului francez. Se pare că din momentul abandonării fotbalului activ, *Kopa* va deveni vicepreședinte al forului de specialitate din *Paris*, urmînd să lucreze permanent în această funcție. E una din măsurile pe care Ministerul pentru problemele tineretului și sportului le ia în cadrul unui mare program de redresare a fotbalului francez.

EUSEBIO — PE TUȘE

Elementul-senzație a ultimei etape a campionatului portughez l-a constituit rămînerea lui *Eusebio* pe tușe. Este pentru prima oară cînd, fără să fie accidentat, celebrul internațional nu face parte din formație. Antrenorul *Otto Gloria* a luat această decizie din pricina formei foarte slabe a mozambicanului. De notat că *Benfica* a învins, totuși. Greu (cu 1—0 pe Braga) dar a învins.

MARIO WIDMER

Zürich, 8 ianuarie

Redacția și administrația : bd. Mărăști nr. 26. Tiparul : I. P. „Informația", str. Brezoianu 23—25.

PROLETARI DIN TOATE ȚĂRILE, UNIȚI-VĂ!

FOTBAL

REVISTĂ SĂPTĂMÎNALĂ
ANUL IV
138
JOI
16 IANUARIE
12 PAGINI
2 LEI

LA EGALITATE CU CAMPIONII LUMII, ŞI LA EI ACASĂ, PE WEMBLEY!

WEMBLEY, 15 — Cu o lovitură de cap, **J. Charlton** (tricou alb) deschide scorul în min 27, cu toată opoziția lui Gornea și a apărătorilor noștri (tricouri închise) — **Telefoto AGERPRES.**

ANGLIA 1
ROMÂNIA 1

Transmite direct de la masa presei, de pe Wembley, trimisul nostru special EFTIMIE IONESCU

80.000 de spectatori au aplaudat în picioare și i-au condus cu privirile pline de simpatie spre cabine pe componenții celei mai tinere reprezentative din istoria fotbalului românesc, autoarea rezultatului nr. 1 din palmaresul nostru. Iar faptul că Bobby Charlton *l-a aplaudat și l-a felicitat, după meci, pe* Nunweiller VI, *exprimă sublinierea unui mare sportiv față de tînărul coordonator al echipei noastre, care a continuat aici, la Londra, cu succes, un final de sezon de-a dreptul senzațional.*

N-a fost un meci al marilor spectacole și nici al mîngîierilor feline de balon, n-a fost un joc al angajamentului de complezență. Încleștarea a fost totală, nimeni nu și-a menajat forțele. Rezultatul, egal cu o victorie obținută la Londra, a însemnat, pentru echipa noastră, o fără de barieră luptă, în care toți cei 11 jucători au înțeles să intre fără nici un fel de ezitare.

Elementul determinant al rezultatului îl reprezintă, indiscutabil, puterea de organizare a echipei noastre la mijlocul terenului. Aci, ea a reușit să pună stop tendinței echipei engleze de a accelera acțiunile, de a da peste cap, de a surprinde apărarea noastră imediată. *Urmate adeseori de contraatacuri scurte și rapide, aceste acțiuni, care au pus frînă principalei și cunoscutei arme a campionilor mondiali (tocarea adversarului prin acțiuni rapide, surprinzătoare, insistente), noi i-am opus un calm și o liniște de-a dreptul surprinzătoare pentru cei ce veneau pentru prima dată pe cel mai cunoscut stadion din lume, în fața deținătorilor titlului suprem.*

Care este explicația faptului că, după 0—1, am reușit egalarea? În afara acțiunii lui Nunweiller VI, *subliniată de noi în mod deosebit, se cer remarcate repeziciunea și promptitudinea cu care apărarea imediată, mereu susținută de* Anca, Domide, *și chiar și de* Lucescu, *a reușit să se înalțe la mingile trimise — cu disperare — pe sus, în careul nostru, de echipa engleză, acolo unde „planorii" cu lovituri precise de cap,* Hurst, *și* Hunt, *împreună cu imbatabilul — la cornere —* Jackie Charlton, *încercau să-l învingă pe* Gornea.

Minutele cele mai grele n-au fost

(Continuare în pag. 12)

CEL MAI BUN REZULTAT DIN PALMARESUL ECHIPEI NAȚIONALE!

1—1 cu Anglia, campioana mondială, obținut în „Templul fotbalului", stadionul Wembley din Londra, iată un rezultat aproape nesperat și cu atît mai încîntător pentru iubitorii fotbalului din țara noastră! Trebuie să fim sinceri și să spunem că pînă la meci am fi fost mulțumiți cu un rezultat care să nu ne fie defavorabil cu mai mult de două-trei goluri. Aceasta este, teoretic, diferența logică dintre o echipă campioană mondială de fotbal și o echipă reprezentativă care nu s-a clasat pînă acum în turneul final al ultimelor campionate mondiale, cum este echipa noastră națională, în curs de restructurare, foarte tînără și fără experiență internațională. Dar iată că fotbaliștii noștri, dorind arzător să dezmintă potopul de critici abătut de aproape doi ani asupra fotbalului, s-au întrecut pe ei înșiși, oferind tuturor acelora care iubesc acest sport o mare satisfacție. Au reeditat și la Londra, drawul de la București, pe terenul pe care au tremurat și s-au înclinat în fața echipei Angliei, toate celelalte reprezentative ale lumii.

Acest rezultat de 1—1, este pentru fotbalul nostru o performanță excepțională dacă o încadrăm în contextul atît de controversat al activității acestui sport în țara noastră. Iar, dacă privim în urmă, la palmaresul echipei naționale, constatăm că acest al 212-lea meci al echipei României, devine cel mai bun rezultat din istoria fotbalului nostru fiindcă, repetăm, este obținut în fața echipei campioane a lumii, în țara în care s-a născut fotbalul, în inima ei, la Wembley. Iar acest rezultat a fost obținut cu un joc onorabil, îndrăzneț, apreciat.

Dorim din suflet ca de aseară să înceapă o nouă, o rodnică etapă în viața echipei naționale și a fotbalului nostru. Avem însă datoria să privim și dincolo de rezultat. Să ne bucurăm sincer de obținerea lui, dar să nu-l izolăm de armătura generală a fotbalului de la noi, încă șubredă. De aceea preocupările de a găsi remedii pentru întărirea acestui sport atît de iubit la noi, nu trebuie să slăbească, ci, dimpotrivă, să se intensifice. Iată de ce noua noastră anchetă „Ce credeți că ar trebui remediat în fotbalul românesc" este de o actualitate stringentă.

Performanța de la Londra, de bun augur în 1969, trebuie să mobilizeze toate forțele din fotbalul nostru pentru ca bucuria de azi să fie menținută în această primăvară, la Atena și Lausanne, în jocurile cu Grecia și Elveția, pentru calificare la turneul final al C.M. din Mexico '70.

Aurel C. NEAGU

SE FACE (ÎNCĂ) PREA PUȚIN PENTRU JUNIORI...

Cu vreo cîteva luni în urmă, într-o discuție, cu replici destul de tăioase, despre viitorul fotbalului ieșean, actualul antrenor al Politehnicii, Șerban Justin, afirma că *„cel mai sensibil barometru al activității unei asociații sportive sau club, îl constituie rezultatele obținute de acei ce bat la poarta primelor echipe, juniorii..."* Nu l-a contrazis nimeni. Experiența își spunea cuvîntul (în cei aproape 15 ani de activitate în rîndurile copiilor și juniorilor, Justin ridicase un Cuperman, un Constantinescu, un Lupulescu etc., etc.).

Ne-am reamintit afirmația antrenorului ieșean în ultimele zile, cînd din toate colțurile țării au sosit pe adresa redacției corespondențe despre campionatele județene. Cei ce ne-au scris, n-au omis să adauge, în scrisorile trimise, și cîteva fraze, concise și usturătoare, despre atenția acordată de unele asociații echipelor lor de juniori. Ne-ar trebui mult spațiu pentru a consemna din fiecare doar esențialul. Așa că ne vom mărgini la cele mai semnificative.

Și vom începe cu Argeșul. Corespondentul nostru ILIE FEȚEANU ne scrie: *„Campionatul județean de juniori s-a desfășurat ca vai de lume. La încheierea turului a fost consemnat un număr record de NEPREZENTĂRI: 28. De cîte 4 ori au forfaitat, Minerul Cîmpulung, Monteorul Pitești și Forestierul Stîlpeni; de cîte 3 ori Muscelul Cîmpulung și Unirea Costești..."* PETRE ARCAN își încheie una dintre corespondențe, afirmînd că la multe asociații de pe raza județului Caraș-Severin (Energia Reșița, C.I.L. Caransebeș, Minerul Moldova Nouă etc.). JUNIORII SÎNT COMPLET NEGLIJAȚI, unele echipe fac deplasări doar pentru ACTE DE PREZENȚĂ, cu scopul de a nu fi scoși din campionatul județean seniorii, așa cum prevede regulamentul. *„Există suficiente asociații și în județul nostru* — ne scrie din Sibiu corespondentul VASILE MATEI — *care au NEGLIJAT TOTAL preocupările privind echipele de juniori. Exemple: Carpați Mirșa, C.F.R. Sibiu, Vitrometan Mediaș, Metalurgica și Independența Sibiu, Progresul Agnita. Sînt curios ce-ar putea răspunde, în acest sens, conducătorii respectivelor asociații..."* La fel de curioși sîntem și noi, mai cu seamă că, pe cîteva dintre aceste asociații le-am mai criticat în coloanele revistei. Dar să continuăm să răsfoim scrisorile sosite la redacție.

„Cea mai mare lacună a campionatului nostru județean de juniori a constituit-o tot neprezentările, 10 la număr (Minerul Băiuț, Voința Sighetul Marmației, Minerul Baia Borșa, Chimistul Baia Mare etc.). Ele au fost facilitate de NEPĂSAREA de care au dat dovadă conducerile acestor asociații. E de la sine înțeles deci, că va mai trece încă mult timp pînă ce fotbalul băimărean se va impune din nou..." concluzionează, oarecum nostalgic, corespondentul nostru VASILE SĂSĂRANU. Din Suceava, ION MÎNDRESCU ne-a trimis clasamentele celor două serii ale campionatului. Din opt partide susținute, Siretul Dolhasca a pierdut... opt, marcînd 1 (un) gol (!) și primind 37; iar Unirea Siret a cîștigat o partidă, încheind turul cu un golaveraj de 6:32. Concis, trist, convingător. *„MUNCA DE INSTRUIRE A JUNIORILOR, cu una-două excepții, este dusă în județul Vrancea NUMAI DE CADRE CU PREGĂTIRE NECORESPUNZĂTOARE"* — pune punctul pe i corespondentul NICOLAE BOBOCEA. Și în continuare... *„de oameni pe care nu-i pasionează munca de depistare și lansare a unor tinere speranțe și care caută mai degrabă diverse avantaje materiale..."* Comentariile sînt de prisos. Specificăm totuși că în această afirmație se ascunde unul dintre cele mai triste adevăruri ale activității din rîndurile copiilor și juniorilor. Cazul nu se limitează la județul Vrancea. Pretutindeni se prezintă aceeași situație.

Pe două pagini dactilografiate la un rînd, CAROL GRUIA din Brașov, afirmă încă din titlul corespondenței trimise: *„Turul campionatului județean Brașov de juniori n-a corespuns"*. Ca de obicei, sever în aprecieri, caută să depisteze cauzele comportării mediocre a unor echipe ca Măgura Codlei, Utilajul Făgăraș, Hidromecanica Brașov, Ceramica Feldioara etc. Și ajunge, volens-nolens, la aceleași realități: LIPSA DE ATENȚIE DIN PARTEA ASOCIAȚIILOR RESPECTIVE, SLABA ACTIVITATE DE INSTRUIRE, FUGA DUPĂ REZULTATE CU ORICE PREȚ etc. În schimb, corespondentul nostru din Bacău, ILIE IANCU, nu mai caută cauzele (aceleași de mai sus), ci consemnează doar efectele. Iată-le oglindite în cîteva scoruri de... maidan. Centrul Tg. Ocna — Oituz Tg. Ocna 28—0; Petrolistul Dărmănești — Gloria Zemeș 14—0; Cauciucul oraș Gh. Gheorghiu-Dej — Flamura roșie Sascut 12—0; Textila Buhuși — Letea Bacău 13—2 ș.a.m.d.

„TOTUL PENTRU SENIORI, nimic, sau foarte puțin, pentru cei „mici" — aceasta este optica asociațiilor sportive dîmbovițene Autobuzul Găești, Muncitorul Schela Mare, Bradul Moroeni etc..." ne scrie din Tîrgoviște M. AVANU. *„Și cîți tineri talentați nu există la aceste echipe..."*

Despre *„simple prezențe, din... obligație"*, ale unor echipe din campionatul județean Galați ne-a relatat și GHEORGHE ARSENIE, în timp ce PAVEL ȘODINCA din orașul de pe Mureș specifică: *„...în campionatul de juniori-Arad doar DOUĂ ECHIPE AU ANTRENORI. Restul de 11, nu. N-au nici echipament suficient; nu au nici unde să se antreneze. E normal să se zbată într-un anonimat total..."*

Este descurajant dacă pînă și în împrejurimile Aradului, orașul care a dat atîtea generații de fotbaliști cunoscuți, lucrurile se prezintă astfel. Punem punct. Cu toate că informații asemănătoare ne-au mai parvenit și din Oradea (ILIE GHIȘA), Bistrița (I. TOMA), Rm. Vîlcea (I. IONESCU) etc.

Totuși, n-am vrea să fim categorisiți drept negativiști. Există și multe asociații unde se lucrează cu pasiune, unde copiii și juniorii au găsit medii excelente pentru a arăta și dezvolta posibilitățile de care dispun, unde antrenori sau instructori rămași, pe nedrept, în anonimat, cheltuiesc pînă și din timpul lor liber pentru a depista, șlefui și lansa valori care-și așteaptă consacrarea într-o echipă sau alta. Prezentăm, în tabelul de mai sus, cîteva dintre aceste asociații.

L. DUMITRESCU

LIDERI DE TOAMNĂ

ALBA: Seria I: C.F.R. Teiuș 13 11 0 2 55—111 22; **Seria a II-a:** A.S. Cugir 8 6 1 1 28—7 13; **ARAD: Crișul Ineu** 12 9 2 1 54—8 20; **ARGEȘ: F. C. Argeș III** 13 13 0 0 72—7 26; **BACĂU: Seria I:** Petrolul Moinești 6 6 0 0 22—4 12; **Seria a II-a:** Partizanul Bacău 5 4 1 0 11—4 9; **Seria a III-a:** Centrul Tg. Ocna 6 6 0 0 57—7 12; **BIHOR: Seria I:** Crișul II 8 6 2 0 37—5 14; **Seria a II-a:** Voința Oradea 13 13 0 0 43—4 26; **BISTRIȚA-NĂSĂUD:** Gloria Bistrița 13 11 0 2 96—12 22; **BRAȘOV: Seria I:** Școala sportivă Brașov 9 8 0 1 36—9 16; **Seria a II-a:** Steagul roșu Brașov 9 7 2 0 44—9 16; **CARAȘ-SEVERIN:** Metalul Oțelul Roșu 13 11 0 2 71—17 22; **CLUJ:** Dermata Cluj 15 13 20 62—10 28; **DÎMBOVIȚA:** Metalul Tîrgoviște 13 13 0 0 97—2 26; **GALAȚI:** Politehnica Galați 11 10 1 0 79—3 21; **MARAMUREȘ: Seria I:** Minerul Baia Mare 10 10 0 0 66—3 20; **Seria a II-a:** Unirea Seini 10 8 0 2 35—10 16; **SUCEAVA: Seria I:** Chimia Suceava 8 8 0 0 33—3 16; **Seria a II-a:** Silvicultorul Moldovița 7 6 1 0 17—0 13; **SIBIU: Seria I:** Șc. sportivă I Sibiu 12 11 1 0 60—5 23; **Seria a II-a:** Gaz metan Mediaș 9 8 1 0 29—4 17; **TIMIȘ: Seria A:** C.F.R. Timișoara I 13 11 0 2 50—12 22; **Seria B:** Progresul Timișoara 14 13 1 0 47—4 27; **VRANCEA: Seria I:** Unirea Focșani 6 6 0 0 63—4 12; **Seria a II-a:** Locomotiva Adjud 5 3 1 1 12—7 7.

FOTBAL varietăți

SATISFACȚII PENTRU DRAGOMIR. Priviți clișeul de mai jos. Desigur, îl recunoașteți pe fostul half al Petrolului, Petre Dragomir, împreună cu... Dragomir — junior, care, se pare, vrea cu orice preț să calce pe urmele tatălui.

Ce-a însemnat recentul în-

cheiat an, 1968, pentru purtătorul tricoului cu nr. 10 din formația campioană a ediției 1965—1966? O primă satisfacție: cîștigarea — de către echipa pe care o antrenează, U.Z.U.C. Ploiești, a campionatului municipal și promovarea în campionatul județean. O a doua: plasarea aceleiași formații, la încheierea turului actualului campionat județean, pe locul de onoare, cu șanse mari de promovare, în continuare. O a treia satisfacție: prima sa carte, „Cu fotbalul pe continentul sud-american", (în prezent lucrează la „Băieții gazonului") a cunoscut un frumos succes printre cititori, epuizîndu-se din librării.

Suficient, nu, pentru un singur an?

★

UN SIMPATIZANT POLONEZ, AL „U" CRAIOVA. O scrisoare mai deosebită a sosit, cu vreo cîteva zile în urmă, pe adresa clubului Universitatea Craiova:

„Uraa, uraa! Dragi fotbaliști craioveni, vă salut! De multă vreme mă interesez de echipa voastră fruntașă... Și v-aș ruga să-mi trimiteți o insignă și o fotografie a echipei... Vă mulțumesc anticipat și vă urez succese în viitor..."

Expeditor: MIROSLAV VTODAREK, elev; KATOVICE, POLONIA.

Nu știm încă, dacă „U" Craiova a răspuns tînărului ei simpatizant. Sperăm că da.

★

BRAVO CORNELIU! „Eu, elevul Oniță Eugen, afirm că actuala echipă a Uzinelor textile „20 Decembrie" a existat și înainte de 1944 și că din 1945 s-a numit numai U.T.A..."

„Eu, Belei Corneliu afirm contrariul: că echipa U.T.A. a luat ființă în 1945 și că a mai purtat și alte denumiri..."

Eu, cel care am primit scrisoarea voastră, vă răspund că: U.T.A. a luat ființă în 1945; a cîștigat de 4 ori campionatul și de 2 ori „Cupa", purtînd denumirile I.T.A., Flamura roșie, U.T.A. Bravo Corneliu! Îmi pare rău, Eugene! Înainte de 1945 Aradul se mîndrea cu AMEFA.

★

SONDAJ DÎMBOVIȚEAN. Ziarul tîrgovișteanu „Dîmbovița" a efectuat în preajma Anului Nou, un sondaj în rîndurile iubitorilor sportului rege, cerîndu-le să indice pe cei mai buni fotbaliști din județ. Iată cîștigătorii:

DIVIZIA B: 1. Ion Albină. 2. Florin Frincu. 3—4 Ion Toma și Octavian Radu (toți de la Flacăra Moreni). DIVIZIA C: 1—2. Mihai Nițescu și Mihai Buciumeanu. 3. Pavel Mureșan (Metalul Tîrgoviște). CAMPIONATUL JUDEȚEAN: 1—2. Suciu și Podină (Viitorul Fieni), 3—4 Vasilescu (Victoria Moreni) și Barbu (Petrolul Tîrgoviște).

★

NU, N-A FOST GREȘEALĂ. Apropo de fotografia jucătorului spaniol Pirri, apărută pe ultima pagină a revistei noastre nr. 136.

„Sigur, a fost o greșeală de tipar..."

Nu, n-a fost nici o greșeală. Un fotoreporter l-a surprins așa pe Pirri în instantaneul pe care l-a prezentat.

De-ale fotbalului!

★

DE LA MINE, A TREIA CASĂ. Exact ca în povestea cîntecului. Astfel a început prietenia dintre Petre Deselnicu, controversatul jucător craiovean, și Doina Munteanu, născuți în comuna Moșteni. La o distanță de... trei case! În prezent, ei, student în anul III la Facultatea de Electrotehnică, ea, studentă în anul I la Istorie-geografie sînt soț și soție. Clișeul nostru vi-i prezintă în fața oficiului stării civile, primul pas pe drumul întemeierii unei familii...

(după corespondențe primite de la I. Popescu, Șt. Gurgui, C. Belei, M. Vlad, M. Vlădoianu și Gh. Botea)

UN GOLAVERAJ RECORD!

METALUL TÎRGOVIȘTE — **juniori.** 97 de goluri marcate, dintre care 38 de Claudiu Sava, al doilea de la stînga la dreapta, în rîndul din picioare. E o performanță! Lotul cuprinde următorii jucători: **N. Popescu, D. Pitiș, I. Grigore, M. Uxa, N. Stan, H. Popa, I. Bărbulescu, G. Nicolescu, N. Minculescu, D. Economu, I. Badea, D. Georgescu, I. Cazacu, I. Dinu** și, bineînțeles, **Claudiu Sava.** Antrenor: **Eugen Popescu**

Foto: GH. TACHE

Din campionatele JUDEȚENE

LA ÎNCHEIEREA TURULUI

TULCEA — PLUSURI ȘI (MAI MULT) MINUSURI...

14 formații s-au aliniat la startul campionatului județean Tulcea. Turul a dovedit că există cîteva asociații sportive unde se lucrează cu tragere de inimă: **Minerul Măcin, Cooperatorul Beidaud, Granitul Babadag, Marina Tulcea, Recolta Frecăței, Izbînda Lăstuni.** Nu pot fi, însă, trecute cu vederea o serie de lipsuri dintre care notăm: absența unor măsuri eficiente pentru redresarea echipelor Stejarul Eschibaba, Rapid Izvoarele, Dunărea Tulcea; întrebuințarea unor jucători nelegitimați; prezentarea cu întîrziere la unele jocuri și pierdute, astfel, prin forfait; neacordarea atenției necesare promovării tinerilor, atitudini nesportive ale unor jucători; arbitri puțini și slab pregătiți etc.

NICOLAE ANGHELIDIS
corespondent

CLASAMENTUL

1. MINERUL MĂCIN	13	11	0	2	40:14	22
2. Tin. Coop. Beidaud	13	10	1	2	48:12	21
3. Recolta Frecăței	13	9	1	3	30: 9	19
4. Izbînda Lăstuni	13	8	2	3	32:19	18
5. Granitul Babadag	13	8	1	4	27:28	17

ALBA — ÎN MEDIOCRITATE

De curînd au fost omologate rezultatele turului campionatului județean Alba. Întrecerile n-au depășit, în general, limitele mediocrității. Ceva mai bine s-au prezentat **Unirea Alba, „campioana de toamnă", C.F.R. Teiuș, Avîntul Sebeș** și **C.I.L. Blaj.** Clasamentul este edificator în această privință. O singură echipă — Șurianul Săsciori — a dat bătaie de cap comisiei județene prin neprezentarea la unele jocuri, din deplasare, considerînd că-i mai... onorabil să pierzi cu 3—0, decît la un scor mare!

IOAN CIORTEA
corespondent

CLASAMENTUL

1. UNIREA ALBA	13	10	3	0	33: 3	23
2. C.I.L. Blaj	13	10	0	3	49:15	20
3. C.F.R. Teiuș	13	9	1	3	40:24	19
4. Avîntul Sebeș	13	9	0	4	27:24	18
5. Mecanica Cugir	13	8	1	4	37:17	17
6. Arieșul Cîmpeni	13	8	0	5	39:16	16
7. Textila Sebeș	13	7	0	6	37:26	14
8. Minerul Roșia Montană	13	5	3	5	19:10	13
9. Olimpia Aiud	13	4	2	7	20:21	10

„CE CREDEȚI CĂ AR TREBUI REMEDIAT ÎN FOTBALUL ROMÂNESC?“

Revista noastră vă solicită răspunsul la O NOUĂ ANCHETĂ

Deși străbatem o perioadă de vacanță competițională, sînt — la ora actuală — destule motive pentru ca efervescența discuțiilor în jurul fotbalului să nu înceteze. Dimpotrivă chiar! Unele rezultate ale echipei naționale, faptul că 1969 este anul „bătăliilor decisive“ pentru această nouă — a nu știm cîta — încercare de a ne califica în turneul final al C.M., nenumăratele probleme de organizare internă a fotbalului, toate acestea alimentează continuu focul discuțiilor (și al nemulțumirii iubitorilor acestui sport) și fac din ce în ce mai imperios necesară trecerea la căi cu adevărat eficiente (și — pe cît posibil — rapide) pentru relansarea fotbalului nostru.

Dar... care sînt aceste căi?

Revista noastră a intrat în al IV-lea an de existență și n-a încetat nici o clipă de a le căuta, de a le indica, de a le pune în discuție, fie prin eforturile redactorilor săi, fie prin aportul antrenorilor și specialiștilor, fie prin contribuția largă a cititorilor. Că trecerea la fapte a întîrziat, asta e de-acum o altă problemă, care nu mai ține de noi sau de alte publicații care tratează și probleme de fotbal, ci de cei care răspund — efectiv și concret — de destinele acestui sport.

La întrebarea *„Ce trebuie să facem pentru îmbunătățirea fotbalului“*, formulată așa sau în termeni apropiați, s-au dat numeroase răspunsuri care au îmbrățișat sfere din cele mai diferite. Aproape că, dacă vroiai să începi o treabă, nu știai de unde să începi; cu toate că — la drept vorbind — teme ca: instruirea la cluburi, munca cu copiii și juniorii, răspunderea jucătorilor, organizarea F.R.F., sistemul competițional, baza materială, apăreau ca adevărate „leit motive“.

Ne-am gîndit, de aceea, încă de la încheierea sezonului de toamnă, să facem din nou, la începutul anului 1969 apel la prietenul nostru cititorul și iubitorul fotbalului, rugîndu-l să răspundă la ancheta pe care o lansăm azi.

E vorba de a răspunde simplu, prin *DA* sau *NU*, la cele 16 întrebări formulate mai jos. Întrebările au fost alese de colectivul nostru redacțional, după consultarea unor specialiști.

Evident, fiecare întrebare ar putea constitui subiectul unui articol de revistă, al unei „mese rotunde“ sau al unei dezbateri. Lucru pe care, în unele cazuri, 1-am și realizat. *Ceea ce urmărim prin această anchetă nu este însă să aflăm soluțiile concrete și detaliate ale fiecărui „punct nevralgic“ din fotbalul nostru ci doar să vedem CARE SÎNT — după părerea opiniei publice — PROBLEMELE CELE MAI ACUTE, cîteva din direcțiile spre care trebuie — în primul rînd — pornit.* N-am formulat, de aceea, întrebări de amănunt, ci doar întrebări de principiu, de amploare, le-am zice *„întrebări-jalon“*, urmînd ca apoi, în funcție de răspunsurile la anchetă, să le dezbatem pe larg.

Procentajul de DA sau NU la o întrebare poate constitui un indiciu că unul sau altul din aspectele cuprinse în chestionar cere o mai acută rezolvare sau, dimpotrivă, nu este socotit de primă importanță, nu e de „atacat“ în primele faze ale „bătăliei“ pentru aducerea fotbalului nostru la nivelul dorit.

Așadar, facem sondajul pentru a vedea, deocamdată, nu CUM să luptăm ci PENTRU CE să luptăm mai întîi.

Stimați cititori și iubitori ai fotbalului, sînteți chemați să răspundeți pentru a ajuta la lămurirea unor stări legate de mersul treburilor fotbalistice. Citiți fiecare întrebare, cîntăriți-o și scrieți pe buletinul de mai jos, în dreptul fiecărei întrebări, răspunsul dv. formulat simplu: DA sau NU.

În cazul că sînteți îndecis, că la una sau alta din întrebări nu v-ați formulat încă o părere definitivă, că nu vă puteți pronunța net, prin DA sau NU, trageți o linie peste spațiul destinat răspunsului. Procentajul de indecizie în răspunsuri poate fi și el semnificativ pentru conturarea acuității problemei puse în discuție.

Decupați apoi chestionarul completat de dv. și trimiteți-l pe adresa: *Revista „Fotbal“, Bd. Mărăști nr. 26, București, sect. I, pînă la data de 25 ianuarie a.c., menționînd pe plic „Pentru anchetă“.*

Cititorii care vor să păstreze revista netăiată, pentru colecție, pot răspunde pe hîrtie simplă, fără a copia întrebările, ci scriind doar numărul întrebării din chestionarul nostru și în dreptul său — răspunsul: DA, NU sau linie, în caz de indecizie.

Concluziile acestei anchete, aspectele ce vor reieși din ea, vor fi apoi dezbătute în revistă.

RĂSPUNS

1. **Considerați că în fotbalul nostru se muncește bine pentru crearea unor jucători de mare valoare?** . . . . . .
2. **Organizarea cluburilor (pe care le cunoașteți) corespunde necesităților fundamentale ale acestui sport și, deci, structura lor actuală trebuie menținută?** . . . . . .
3. **Sînteți satisfăcut de realizările de pînă acum ale Federației române de fotbal?.** . . . . . .
4. **Avînd în vedere, pe de o parte, numărul mic actual de jucători de valoare, iar pe de alta necesitatea ca centrele mari ale țării să fie reprezentate în primul eșalon valoric al fotbalului, sînteți pentru o reducere a numărului echipelor din Divizia A?** . . . . . .
5. **Sînt responsabili antrenorii de regresul fotbalului nostru?** . . . . . .
6. **Aducerea unor antrenori străini ar fi utilă pentru fotbalul românesc?** . . . . . .
7. **Sînt jucătorii vinovați de nivelul calitativ redus al competițiilor noastre interne și — prin urmare — al reprezentativei pe plan internațional?** . . . . . .
8. **Sînteți mulțumit de nivelul educativ și comportarea generală a fotbaliștilor noștri?** . . . . . .
9. **Trebuie restructurat și mai bine susținut învățămîntul jocului de fotbal la pitici și juniori?** . . . . . .
10. **Spectatorii dau fotbalului tot sprijinul de care are nevoie?** . . . . . .
11. **Dar suporterii cluburilor pe care le îndrăgesc?** . . . . . .
12. **Depun cluburile și asociațiile noastre sportive toate eforturile pentru a asigura o bază materială (terenuri, echipament, materiale, cadre de tehnicieni, literatură de specialitate) corespunzătoare cerințelor?** . . . . . .
13. **Sînteți de acord cu părerile care, după unele înfrîngeri ale reprezentativei României ignoră ceea ce s-a lucrat pozitiv pînă atunci?** . . . . . .
14. **Considerați potrivit, în raport cu aspirațiile fotbalului, actualul sistem competițional, în ansamblul său?** . . . . . .
15. **Calendarul internațional, pentru reprezentative și cluburi, este îndestulător pentru nevoile fotbalului nostru?** . . . . . .
16. **Socotiți că o mai largă circulație a jucătorilor, în sistemul de transferări, ar avea un efect pozitiv asupra fotbalului nostru?** . . . . . .

NUMELE ȘI PRENUMELE . . . . . .

ADRESA . . . . . .

Carnet

CONDIȚIA ARBITRULUI

de EUGEN BARBU

Ce ar trebui să fie un arbitru?

Un individ timorat care știe că atunci cînd este delegat să conducă pe cutare teren din nu știu ce fund de provincie a și acceptat să închidă ochii la unele infracțiuni și să le exagereze pe altele, gîndindu-se mai întîi la prețioasa sa piele? Să fie el un fel de comis voiajor, dispus la bacșișuri și banchete, la atenții și speze suplimentare de deplasare? Ar trebui ca omul căruia îi este destinat **să judece**, exercitînd deci o magistratură, să socotească la început că există o fatalitate în luarea deciziilor celor mai însemnate, și această fatalitate ar fi legată inexorabil de geografia locurilor? Ar trebui ca un conducător de joc să patroneze petrecerile de după meciuri, stînd în capul mesei și felicitînd pe învingătorii locali, în timp ce pe sub masă ar mîngîia pe învinși, spunînd cuvinte de ocazie din care n-ar lipsi cugetări de genul: „Ce să-i faci, așa e viața!“ Sau: „Cine rîde la urmă rîde mai bine...“? În închipuirea noastră putem să admitem că arbitrul poate fi înjurat ca la ușa cortului de către jucători și că ar accepta ideea să fie surd pentru că altfel îl linșează publicul la sfîrșitul meciului? Ar trebui el să arate aceeași erudiție argotică în disputa mai puțin auzită în tribune cu taurii pe care-i păstorește pe gazon? Trebuie oare ca arbitrul să facă exces de autoritate sau de modestie? Să se vadă ca un tenor la cîntarea ariei din fluier sau să dispară, înghițit de anonimat?

Care ar fi deci condiția arbitrului?

El ar trebui să fie un tip autoritar de la începutul începuturilor, un om care să nu inspire frică, ci respect. Reputația acestui individ nu suportă ideea de corupție, de familiaritate, de aplecare a urechii la doleanțele melodramatice ale unor formații aflate în criză. Arbitrul ideal ar trebui să nu lase să se ivească ideea că poate fi contrazis sau înspăimîntat. El ar fi dotat cu un remarcabil sînge rece, cu o decizie ce nu ar permite nici o tîrguială. Prefer un astfel de om care face erori (mici, evident) fără a reveni asupra lor, celor ce sînt în stare să fluiere de două ori pentru același lucru, chiar dacă revenirea ar însemna o corectare. Arbitrul ideal ar trebui să aibă o statură de Langennus, o gestică neteatrală, o discreție de valet de casă mare, forța unui general, înțelepciunea unui filozof. El nu se pripește dar nici nu are voie să întîrzie în deciziile luate. Instituind legea fotbalului pe teren, el trebuie să fie alăturat ideii de dreptate, de nepărtinire, chit că noi, cu toții, știm că nu de puține ori acest lucru nu este posibil. Arbitrul cel mai bun, chiar dacă nu este obiectiv (nu pentru că nu vrea, ci pentru că nu poate, iuțeala jocului, neatenția celor de pe margini, influențarea subconștientă din partea publicului și combatanților, etc), lasă impresia de ireproșabil. Greselile lui trebuie să aibă aerul unor posibilități irefutabile.

În sfîrșit, ca și marii dirijori în muzică, arbitrul ideal **trebuie să conducă, nu să se amestece.** A strica partitura cuiva, a unui virtuoz, și fotbalul cere virtuozitate, numai de dragul de a te remarca tu, e un gest de cabotin și asta anulează, de totdeauna, orice merite.

PUNCTE NEGRE ȘI ALBE PE AGENDA FEDERAȚIEI

Deși, cum deseori s-a întîmplat și se întîmplă la noi, atenția federației a fost îndreptată în această perioadă ultimă aproape exclusiv asupra pregătirii lotului reprezentativ pentru meciul amical cu Anglia, totuși celelalte activități federale n-au fost neglijate. Preocuparea în această direcție n-a fost însă prea pregnantă, dovadă că o serie de probleme au rămas încă nerezolvate.

● De pildă, NICI PÎNĂ LA ORA ACTUALĂ N-A FOST DEFINITIVAT CALENDARUL DE PRIMĂVARĂ, intern și internațional. Datele reținute pentru etapele de campionat sînt în stare de proiect, în timp ce echipele și-au început pregătirile. Pentru o mai bună planificare era necesar ca în acest moment federația să fi publicat programul complet definitiv. Așa cum procedează forurile de specialitate din alte țări, unde datele și ordinea etapelor din retur sînt cunoscute, dacă nu la începutul turului, cel puțin după încheierea acestuia.

● De asemenea, BIROUL FEDERAL N-A LUAT NICI O HOTĂRÎRE DEFINITIVĂ NICI ÎN CE PRIVEȘTE FORMULA DE DISPUTARE A CUPEI, pentru care există o propunere ca meciurile din sferturi de finală și semifinale să se dispute după sistemul tur-retur. În plus, mai trebuie luată o decizie și cu privire la data de 2 martie, cînd este proiectată o etapă de cupă.

Deci, probleme curente și importante care trebuie rezolvate măcar acum. Și cît mai repede.

● În schimb, cîteva din comisiile centrale desfășoară o activitate remarcabilă. Este cazul colegiului arbitrilor, ai cărui membri — în majoritatea lor — au urmărit examinările pentru promovarea arbitrilor din județe de la cat. a II-a la cat. I. Astfel de examene au avut loc în decembrie și au continuat la 11 și 12 ianuarie, urmînd să se încheie la 18 și 26 ianuarie. După cum ne sublinia președintele colegiului, I. Ceaureanu — care a fost la Constanța și care este în posesia unor date de la celelalte examinări — arbitrii s-au prezentat în general bine pregătiți; le-au fost de mare folos atît regulamentul și articolele publicate de revista noastră, cît și broșura editată de federație.

● O altă acțiune a acestui colegiu este îndrumarea și supravegherea pregătirilor pentru

(Continuare în pag. 5)

DELEANU — copilul adoptiv al Copoului

Intotdeauna l-am considerat pe *Augustin Deleanu* un timid, un sfios. Evident, nu pe baza comportării în teren, unde se dovedește un vajnic apărător al propriilor buturi, ci observîndu-l ori de cîte ori am avut prilejul : în tren și în avion, în momente de relaxare, în timpul pregătirilor alături de coechipieri, în diverse discuții „între patru ochi". Nu este un volubil, nici măcar un spontan. Dar este un om sincer, care spune ce gîndește, deși sfiala cu care-și formulează răspunsurile poate lăsa impresia unuia care caută să cîștige timp, să se eschiveze. Să fie la mijloc și influența molcomilor moldoveni din „dulce tîrg al Ieșilor" ?

Am ales momentul interviului cu *Deleanu* la cumpăna dintre un sezon care s-a încheiat mult prea tîrziu și altul care a început mult prea devreme : minutele dinaintea decolării lotului na-

țional spre *Anglia*. Și firesc, prima întrebare a marcat momentul :

— Ce amintiri lași în urmă, spre ce zbori în noul an?

— *In 1968 echipa noastră, „Poli" Iași, a revenit în prima divizie după „coșmarul" diviziei secunde. Cred că o echipă care retrogradează din „A" și nu revine imediat, cu greu mai poate apoi promova, pentru că în „B", unde se joacă mult mai tare, dar mult mai puțin fotbal, forțele sînt măcinate lent și lesne te poate înghiți mediocritatea.*

Și elanul pe care ni l-am luat în „B", ca pentru o săritură în lungime, s-a dovedit suficient și pentru un... triplu salt, astfel încît am încheiat turul în Divizia „A" pe un nesperat loc trei.

In ceea ce mă privește pe mine, îmi vine greu să accept întrebarea în formularea propusă de dv. pentru că în anul care a trecut m-am căsătorit și cred că această amintire n-am s-o „las în urmă" nicicînd... Aveam de gînd să dau ultimele examene pentru absolvirea facultății (Deleneau este student la I.S.E., secția Finanțe-Credit — n.n.) *în sesiunea de iarnă pentru a dobîndi un ascendent moral față de '69. Pregătirile echipei naționale m-au obligat să renunț, însă, la acest proiect, amînîndu-l pentru la vară. Iar dacă echipa națională (în care sper să redevin titular) va reuși o bună performanță, iar Politehnica Iași se va clasa pe un loc fruntaș în actualul campionat, nu voi regreta că obțin acest ascendent chiar și în mijlocul anului !*

— De mult ești solicitat în loturile reprezentative, așa încît ești considerat de mulți, după aparențe, un jucător ajuns la maturitatea sportivă. Să precizăm deci, ce vîrstă ai...

— *Printr-o fericită coincidență am venit pe lume la o dată memorabilă : 23 august 1944. Din această cauză, numelui dinainte pregătit de părinți : Augustin, i s-a mai adăugat și cel de Pax, sub impulsul bucuriei de a trăi actul istoric din acel august fierbinte.*

— Cu un asemenea act de naștere, mi se pare firească și o succintă biografie.

— *Cei doi poli ai acestei biografii au fost cartea și balonul rotund, uneori atrăgîndu-se, alteori respingîndu-se. Astfel, pînă la 12 ani am fost pitic la Rapid și junior II la Steaua. Studiind apoi la liceul militar „D. Cantemir", m-am desprins timp de aproape patru ani de fotbal. Cînd m-am întors la București, m-am reîntîlnit cu fotbalul ca junior la Steaua, în echipa antrenorului R. Catană. Și în vara lui 1963, după o miuță jucată pe stadionul Tineretului, în compania lui Eugen Barbu și a regretatului „nea Mitică Bulgaru"* (fostul arbitru D. Sîrbu — n.n.), *la sfatul acestuia din urmă am plecat la Iași. Aici, pe dealul Copoului, cartea și fotbalul s-au împăcat definitiv, reușind să treacă peste toate impedimentele de moment.*

— Atît la clubul ieșean cît și la loturile reprezentative ai avut diverși (și mulți !) antrenori. Pe cine ai prefera să se ocupe de pregătirea dumitale ?

— *Aș prefera antrenorul care să aibă cunoștințele teoretice ale lui Constantin Teașcă, concepția despre viață și sport a lui Șerban Justin și bunătatea lui Augustin Botescu* — ne-a spus el după o pauză îndelungată !

P. SL

JUCĂTORII ÎN INTIMITATE

KRAUS anunță schimbarea la față

Pe Kraus, blondul atacant al alb-violeților din Pitești, l-am întîlnit într-o postură... banală : încerca să-și scoată mașina, dintr-un troian de zăpadă unde se înfundase. Cîteva mișcări înainte-înapoi, ceva „sprijin" din spate și Taunusul lui Viorel a pornit-o. Singuri, în mașină, discuția a alunecat mai mult decît rapid pe făgașul fotbalului.

— Da, *recunoaște Viorel*, toamna trecută nu prea ne-a fost favorabilă. Nici mie, nici echipei mele. Locul 13, cu 11 trepte mai jos decît poziția pe care am terminat campionatul precedent, grăiește suficient. Totuși, cred că nu vom termina sub locul 4... De altfel revirimentul nostru s-a întrevăzut încă din ultimele două meciuri, cele cu A.S.A. și cu Dinamo București, și el se datorește schimbării unor condiții. Mai bine-zis, creării unor condiții mai bune decît avusesem pînă atunci, cu toate că clubul nostru se intitulează „experimental" și este singurul din România care înaintea denumirii sale, Argeș, are cele două litere care-i definesc specialitatea : „F. C.".

— *Numai astea au fost motivele locului 13 și al jocului tău nesatisfăcător ?*

— Desigur, nu. Foarte mult a mai contat faptul că noi am început campionatul fără a căuta să schimbăm ceva în jocul echipei, în tactica ei de joc. Toți adversarii cunoșteau de acum caracteristile noastre și au știut să găsească antidotul lor. Or, în fotbal, trebuie să schimbi ceva nu numai de la un campionat la altul, ci chiar de la o etapă la alta. Forma slabă a echipei, ca și a mea, se mai datorește și antrenamentelor făcute în nota generală de auto-mulțumire. În primul meu an de activitate la F. C. Argeș, „rentabilitatea" mea, ca să zic așa, a fost mai bună pentru că, cuprins de ambiție, am vrut să le dovedesc celor de la Rapid adevăratele mele posibilități. Pentru că, la Rapid, cu toate că socotesc acest club ca fiind părintele meu, aici m-am afirmat, aici am învățat mult fotbal, nu am fost — în schimb — înțeles. În sensul că mi se cerea să joc extremă pe același calapod cu Năsturescu și Codreanu — mă refer la venirea lor înapoi — deși eu aveam alt temperament și alte calități fizice și-mi dădeam seama că nu puteam juca la fel ca ei. Vroiam să mă văd în fața porții adverse, marcînd goluri. Și, la fel vroiau să mă vadă și spectatorii. Or, atacant central la Rapid nu puteam juca și nici nu am fost încercat. De aceea am optat pentru F. C. Argeș unde am fost înțeles și... rezultatul s-a văzut. S-a văzut, așa cum v-am spus, mai ales în primul an piteștean al meu.

— *Spuneai că Rapid...*

— Da, Rapidul este leagănul amintirilor mele fotbalistice. Mă văd foarte des cu foștii mei colegi de echipă, am și un... fin acolo, pe Mitroi, iar Puiu Ionescu mi-a trimis de curînd o felicitare de la Aachen.

— *Mi se pare că tot anul trecut a intervenit și prima eliminare...*

— Nu-mi mai amintiți de ea. Mă obsedează, ca și suspendarea pe trei etape care a urmat. Mai trist decît orice e faptul că eliminarea este rezultatul unei altercații între doi jucători care ar trebui să fie exemplu pentru toți ceilalți, datorită îndelungatei activități pe terenurile de fotbal. Mă gîndesc că nici lui Popa (Dinamo București) „colegul" meu de eliminare și suspendare, nu i-a „căzut" bine această sancțiune. M-am văzut și suspendat !

— *Ce părere ai de mărirea volumului și intensității antrenamentelor, cerută de federație ?*

— Antrenorii noștri, Bălănescu și Mladin, au încercat să ajungă la 18—20 ore de pregătire pe săptămînă, dar succesele n-au venit. Existînd o alimentație bună, ceea ce ne mai lipsește cred că sînt mijloacele de recuperare a efortului. Constructorii frumosului nostru stadion din Pitești s-au gîndit la toate, numai la jucători nu. Pe lîngă că vestiarele sînt mici, dar există numai șase dușuri pentru 20—22 de jucători cîți iau parte la antrenamente. Apoi, nu avem un bazin pentru relaxare totală, nu avem băi de abur. Mi-aduc aminte că la Dynamo Berlin, după un meci jucat acolo, am folosit instalațiile de recuperare existente și ne-am simțit atît de bine încît imediat după meci voiam să mergem la antrenament ! Dar eu vorbesc de bazine, aburi și dușuri, și noi, la stadion, nu avem nici apă !

Viorel abia se încinsese, dar... ajunsesem la redacție. I-am mulțumit, ne-am strîns

mîna și ne-am zis la revedere, la primul meci pe 1969 al F. C. Argeșului. Pentru a vedea schimbarea la față promisă.

M. T.

VASILE IONESCU așteaptă cu febrilitate... toamna

Anul trecut, în ziua de 3 noiembrie, în minutul 35 al meciului Jiul — Crișul, la o centrare de pe extrema stîngă, atacantul cu nr. 8 din echipa locală, efectua o clasică înălțare în careu pentru o eventuală șutare la poartă cu capul. O dată cu el a sărit la minge și portarul advers. Duelurile acestea aeriene au farmecul lor estetic și emoțional, ele hotărăsc adesea soarta unui gol, iar fotoreporterii din spatele porții, le transformă de multe ori într-o „pradă" profesională sigură. De data aceasta, s-a întîmplat însă un lucru stupid și teribil, care aruncă o umbră de regrete, asupra disputei sportive pentru minge, între *Vasile Ionescu* și portarul *Baumgartner*. Căci primul, lovit (evident neintenționat) cu genunchiul în abdomen, a rămas pe gazon chircit și ametit de atîta durere.

— *Nu știam ce s-a întîmplat cu mine*, povestește Vasile Ionescu, la mai bine de două luni de la ziua gravei sale accidentări. *Incercam că mă ridic dar nu reușeam decît să mă tîrăsc în mîini. Simțeam stomacul traumatizat, o durere neconturată precis și greu de explicat. La un moment dat, mă gîndeam că am plătit zelul de a marca gol, cu o coastă ruptă. Dar diagnosticul a fost altul : pancreatită acută. Au urmat zile și nopți de calvar, începute la Petroșeni și sfîrșite la București la Spitalul de Urgență. O perfectă luciditate în toată această vreme, mi-a relevat permanent toată gravitatea evenimentului. Auzeam șoaptele din jurul meu, citeam pe fețele tuturor o imensă îngrijorare. Dar mi-am impus să nu concep vreodată că jocul acesta minunat pe care-l practic, ar putea impune destine fatale unui slujitor, la urma urmei cinstit și pasionat, așa cum sînt și eu, ca atîția alții. Sănătatea morală mi-a fost poate întreținută și de spiritul de sacrificiu și devotament al acelora ce mă înconjurau. Soția mea Eva nu s-a dezlipit de la căpătîiul meu, medicii Ion Turai și Silviu Carp au transformat în fapte, principiile lui Esculap, antrenorul Ozon n-a prididit să mă viziteze cu o frecvență impresionantă, președintele clubului Otto Abraham a venit lîngă patul meu; nemaivorbind de colegii de echipă, care intrau în grupuri de cîte cinci în rezerva unde mă luptam cu suferința. Anonimi din Petroșeni se interesau zilnic de veștile sosite din București. Alături de toți aceștia, sau dacă vreți într-un fel, detașat de toată această lume bună și nobilă, s-a aflat grija delicată, dar grea de gînduri sfinte și dorință fierbinte a mamei, lovită, ca și toată familia, de altfel, de dispariția năprasnică și recentă a tatălui meu.*

— Dar Baumgartner ?

— Ce e cu Baumgartner ? V-am spus doar că este nevinovat.

— Dar Baumgartner, insist.

Tace și după o clipă, totuși :

— Baumgartner, nu mi-a trimes nici măcar o telegramă.

— Vasile Ionescu, aș vrea să fii convins că accidentul acesta cu care ai umplut de grije inima suporterilor de fotbal, a fost mai mult un prilej decît un pretext pentru a te aduce în paginile revistei noastre. Cu asigurarea pe care mi-ai dat-o că medicii au pronosticat reintrarea în activitate încă din toamna acestui an, să vorbim acum, la modul obișnuit, dar în exclusivitate, despre Vasile Ionescu, fotbalistul. Incearcă te rog să pui în talger trăsăturile tale caracteristice de jucător.

— Chiar revista dumneavoastră a scris despre mine că sînt tehnic, uneori pînă la rafinament. Nu m-ați văzut însă niciodată la antrenamente. Ei, bine, atunci, împing dezinvoltura (după atîta suferință să mi se ierte, rog, capriciul de a părea puțin lăudăros), pînă la spectacol. O emotivitate nativă, vecină uneori cu inhibiția, îmi diluează cîteodată calitățile în meciurile oficiale.

— Aceasta este probabil și explicația manifestării oarecum bizare pe care o arborezi după înscrierea vreunui gol. Mă refer la fuga aceea în slalom spre centrul terenului, cu tendința precisă de a evita îmbrățișările și sărutările colegilor.

— Exact. Și cine ar bănui o doză de înfumurare sub această manieră de a-mi exprima satisfacția, se înșeală. Băieții au înțeles de mult substratul refuzului meu, dar nu m-au iertat totuși de o anumită măliție ; susțin că alerg cel mai repede în teren, tocmai în momentele care urmează înscrierii golului. O singură dată, au avut și prilejul „răzbunării". S-a întîmplat la Iași, în campionatul 1965—66, cînd Sandu prinzîndu-mă, colegii și-au onorat „reușita", zdrențuindu-mi din entuziasm, tricoul.

— S-a înrădăcinat impresia că ești, invariabil, un „jucător de 70 de minute". Și, într-adevăr, rareori depășești acest prag de timp.

— Aproape automat, după 70 de minute, acuz cîrcei la picioare. Nimeni n-a putut să remedieze acest neajuns și sînt primul care regret acest lucru. După un masaj îmi revin, dar e tardiv și deci inutil. La anul, sper, însă, să mă descotorosesc de cîrceii aceștia păcătoși. Doar abia de curînd am revenit... de pe tărîmul celălalt și am început să cred parcă și în minuni.

Și zîmbește, ca de obicei, cu toată fața.

Ion CUPEN

Desene de NEAGU RADULESCU

ANTRENAMENTELE CONTINUĂ

DIN PREOCUPĂRILE ȘI GRIJILE DIVIZIONARELOR „A"

Zăpada și frigul nu-i împiedică pe fotbaliștii din prima divizie să-și continue pregătirile. În rîndurile de mai jos continuăm să vă prezentăm noi vești în legătură cu mersul acestor antrenamente, cu preocupările a patru din echipele noastre fruntașe.

POLITEHNICA

O ACHIZIȚIE PE... JUMĂTATE

Antrenorii JUSTIN ȘI LAURENȚIU, fiind într-o ședință de lucru a secției de fotbal (ceea ce denotă că la Iași, secția este angajată, consecvent, în activitate), relațiile despre reluarea pregătirii Politehnicii, ni le-a furnizat secretarul clubului, DORIN MACOVEI :

— În zilele de 6 și 7 ianuarie s-a efectuat controlul medical. În cele următoare (8, 9, 10 și 11) s-au desfășurat în sală primele antrenamente, pentru readaptarea organismului la efort fizic. Peste o zi, la 12 ianuarie, a avut loc primul contact cu terenul. Antrenamentele în aer liber vor continua pînă la data de 5 februarie, care coincide cu începerea vacanței studențești. Cu această vacanță (5 — 20 ianuarie) se va suprapune o pregătire în comun, efectuată într-o localitate, neprecizată încă, pe Valea Prahovei. Vor urma, desigur, meciuri de verificare cu diverși parteneri, dintre care siguri, deocamdată, sînt Dinamo Bacău și Ceahlăul Piatra Neamț. *Lotul care i-a adus în toamnă Iașului satisfacția locului III, și-a propus să-l coopteze pe timișoreanul* Mihăilă. *Acesta a obținut transferul pe linie universitară, dar nu și fotbalistică ; nu are dezlegarea clubului său.*

PETROLUL

ÎN CĂUTAREA ECHIPEI DE BAZĂ

— Alo, clubul Petrolul ?
— *Da, clubul Petrolul.*
— Cu antrenorul Cernăianu, vă rugăm.
— *La telefon... Știu, doriți programul de pregătire al echipei și mă grăbesc cu informațiile. Turneul în Algeria a menținut jucătorii în regim de efort, neatenuat probabil de scurta vacanță (8—16 ianuarie) oferită. După această dată, va urma vizita medicală și o pregătire comună, probabil la Bușteni, între 20 și 31 ianuarie. În luna februarie vom susține la Ploiești obișnuitele meciuri de verificare.*
— Pornind de la concluziile impuse de evoluția echipei în prima parte a campionatului, această perioadă de pregătire are vreun țel precis și special ?
— *Da. Ea va trebui să prefigureze, în sfîrșit, o formulă de echipă fixă, cu care să atacăm nu numai returul ci și campionatele viitoare.*

F.C. ARGEȘ

PREOCUPĂRI SPECIALE

Reîntîlnirea jucătorilor clubului F.C. Argeș Pitești, pe care-i așteaptă un sezon foarte dificil, avînd în vedere poziția lor în clasament, s-a produs la 9 ianuarie, cînd au fost supuși unui riguros control medical, iar a doua zi au reluat efectiv pregătirile pentru retur, sub conducerea antrenorilor E. MLADIN și I. BĂLĂNESCU. În prima parte, adică pînă la 15 ianuarie, antrenamentele — cu participarea unui lot de 25 de jucători (în care sînt incluși și vreo 6—7 tineri, majoritatea din echipa de tineret-rezerve) — se vor desfășura la Pitești. De la 16 ianuarie, piteștenii își vor stabili locul de pregătire într-o stațiune de munte, probabil la Rucăr, unde vor rămîne pînă la sfîrșitul acestei luni. Luna februarie va fi dominată de jocuri de pregătire, printre care — sperăm argeșenii — cîteva peste hotare. Tratativele pentru acestea din urmă sînt în curs.
— Ce veți urmări în mod special în cursul pregătirilor ? — *I-am întrebat pe* EUGEN MLADIN.
— *Împreună cu colegul meu* BĂLĂNESCU ne vom îndrepta atenția în primul rînd asupra pregătirii fizice și a omogenității echipei, *indiferent de formula la care vom apela. La aceste capitole a cam „scrîșnit" formația noastră în sezonul de toamnă" — a încheiat* E. Mladin.

„U" CRAIOVA

O INDISPONIBILITATE NEAȘTEPTATĂ...

De data aceasta am găsit o sursă de informații, în persoana vicepreședintelui clubului, Ion Constantinescu, *care ne-a prezentat, eșalonarea etapelor de pregătire — efectuate sau viitoare — ale echipei craiovene :* 8 și 9 ianuarie, vizita medicală ; 10 ianuarie — 2 februarie antrenamente zilnice la Craiova ; după această dată, pînă la jumătatea lunii, este proiectat un turneu în Iugoslavia. În cazul nerealizării lui vom face un „turneu" de jocuri pe valea Prahovei, la Sinaia, Predeal, Brașov și Făgăraș. Vom mai angaja două meciuri cu echipe de divizia A.
— *Noutăți în lot ?*
— Trebuia să ne părăsească MIHĂILESCU. El avea asentimentul secției, dar în ultima clipă i-am „blocat" dezlegarea fiindcă fundașul titular POPA nu a primit avizul de joc al medicilor. Pentru orice eventualitate, MIHĂILESCU va trebui deci ținut în „rezervă".

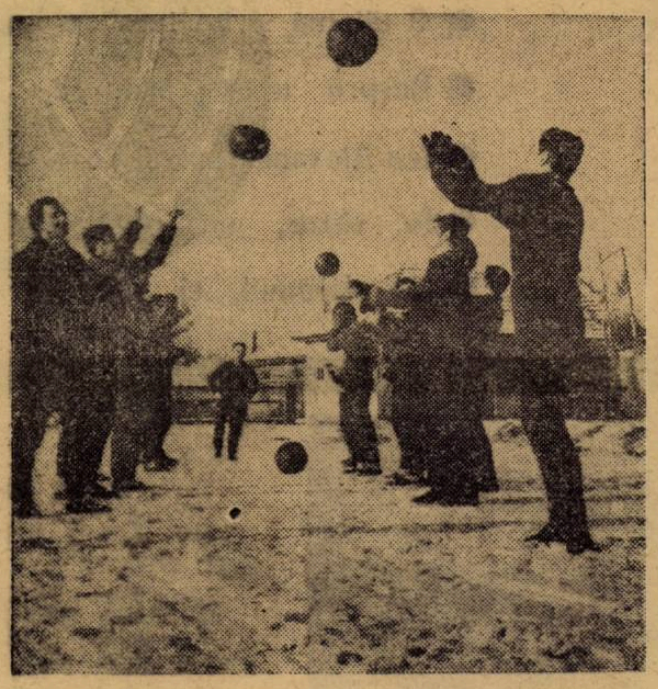

Fotbaliștii echipei orădene **Crișul** își continuă cu regularitate antrenamentele zilnice. Fotografia înfățișează un aspect din aceste pregătiri, conduse de antrenorul **Ferenczi**

Foto : ST. VILIDAR-Oradea

ȘEDINȚELE DE ANALIZĂ ALE CLUBURILOR

CÎND TRANSPIRAȚIA TRICOURILOR DE CAMPIONI PRINDE MIREASMA DE ALCOOL!...

Așadar, la finele primei jumătăți a campionatului, celelalte 15 competitoare i-au... rezervat actualei campioane, *Steaua*, locul 11 ! Înseamnă că cel puțin 10 echipe românești sînt mai valoroase decît *Steaua*? După clasament, așa se pare; realmente, valoarea formației din calea Plevnei este — credem noi — cu totul alta, mai sus de locul 11. Numai că în stabilirea treptei pe care hibernează, au concurat și alți factori, invizibili, mai presus de orele de antrenament, de odihnă, de concepția tactică etc., etc. Și, la *Steaua*, tocmai acești factori nevăzuți au contat cel mai mult, au făcut ca echipa să alunece pe tobogan pînă aproape de... înec. Pentru justificare, amintiți-vă, stimați cititori, de graficul comportării acestei formații, publicat în nr. 134 din 19 decembrie 1968 și priviți cifrele pe care le publicăm azi.

Rămîne să vedem motivele care au făcut ca *Steaua* să ajungă în impasul de acum. Ele au fost — într-o măsură — reliefate în recenta ședință de analiză. De ce spunem *într-o măsură* ? Pentru că, în raportul prezentat cu acest prilej de antrenorii *Ștefan Covaci* și *Ștefan Onisie*, s-a arătat, într-adevăr, că *„cel mai deficitar compartiment a fost cel al mijlocașilor"*, că *„circulația jucătorilor și a mingii nu are dinamică și lipsește forța de pătrundere și eficacitate"*, că vacanța dintre cele două campionate mai mult i-a obosit (!) decît i-a odihnit pe jucători, că *„felul în care s-a prezentat majoritatea jucătorilor la multe din antrenamentele programate în zilele de marți și miercuri (cu puls și tensiune foarte ridicate) a dereglat (...) programul stabilit ca volum și intensitate și, în consecință, a anulat acumulările și saltul calitativ ce în mod normal trebuia să se producă în joc"*, că *„la uzura psiho-fizică a majorității jucătorilor"* se adaugă *„și uzura deja existentă a unor fotbaliști de bază (S. Avram, D. Popescu, D. Nicolae, Suciu, Voinea, Negrea, Pantea, Dumitriu III) datorită unui regim de viață necorespunzător dus de ani de zile"*, sau *„cu toată munca de convingere, constrîngerile și chiar scoaterea din lot a unor jucători (S. Avram, D. Popescu) se mai repetă o serie de abateri de la viața sportivă, comportări ce dăunează randamentului sportiv superior"*. Ca atare, problemei recuperării eforturilor depuse la orele de pregătire și în meciuri nu i s-a dat, de către jucători, atenția cuvenită.

Încercînd să periodizeze activitatea din toamnă a echipei militare, cei doi antrenori au arătat, în raportul lor, că în prima etapă a fost vorba de înfumurare (ca urmare a titlului cucerit) care, aducînd după ea înfrîngeri, s-a ajuns la a doua, dezamăgire !

Au existat, de asemenea, și unele greșeli metodice făcute de cei doi antrenori în procesul instructiv-educativ (*„exces de zel privitor la mărirea volumului și intensității efortului, necunoscîndu-se perfect și, totodată, nefinîndu-se seama de fondul de oboseală existent al jucătorilor"*), sentimentalismul de care au dat dovadă alte ori, slăbirea exigenței și a vigilenței (*„fapt care a instalat o doză de superficialitate în activitatea generală a echipei"*) etc., avînd ca geneză dorința de a conlucra cu jucătorii de pe o treaptă superioară față de campionatul trecut.

Numai că toate astea au fost spuse mai mult ca o dojană și doar luările de cuvînt ale președintelui clubului, *Maximilian Pandele* și ale vicepreședintelui clubului și președinte al secției de fotbal, *Gheorghe Popescu*, au punctat mai adînc „cauza cauzelor", au accentuat ceea ce, de fapt, trebuia să accentueze și raportul : LOCUL XI ESTE REZULTATUL NOPȚILOR PIERDUTE PRIN RESTAURANTE ȘI BARURI, AL MULT PREA NUMEROASELOR PREOCUPĂRI EXTRAFOTBALISTICE ALE CELOR MAI MULȚI DINTRE JUCĂTORI. Ca urmare, cele mai multe din numeroasele accidentări ce au existat în toamna trecută la Steaua *(Haidu, Hălmăgeanu, Jenei, D. Nicolae, Pantea, Voinea)* au fost urmarea slăbiciunilor de ordin fiziologic ale jucătorilor, datorită regimului de viață dus de ei. O frază spusă în finalul cuvîntului său de tov. *Gh. Popescu* ar trebui să-i dezmeticească pe cei mai mulți dintre jucători : *„Marțea, tricoul transpirat miroase a alcool !"*

De aceea, spuneam că o accentuare a motivelor evidente care au dus la toboganul Stelei a lipsit din raportul citit, pentru că din cauza acestui *tricou care miroase a alcool* munca de la antrenamente nu mai dă rezultate, din acest motiv *„circulația jucătorilor și a mingii nu este dinamică"* etc., etc. Credem că acestei „cauza-causarum" ar fi trebuit să i se acorde spațiul cel mai mare în raportul cerut tov. doi antrenori pentru că ea stă la baza slăbiciunilor manifestate de Steaua în sezonul trecut. Și poate că nu ar fi fost lipsite de obiect nici luări de poziție mai hotărîte, mergînd pînă la sancțiuni, pentru „poziția" avută în ședință de unii jucători *(D. Nicolae, Tătaru II* etc.), poziție care demonstra că nici acum aceștia nu au înțeles realitatea, că sînt „supărați" fiindcă li s-au arătat greșelile.

Dar nu există nici o posibilitate de a-i readuce pe acești fotbaliști pe calea cea bună ? Steaua a încercat tot felul de metode, mergînd pînă la scoaterea din lot *(„La Steaua nu dăm sancțiuni ca să le ridicăm !"*, spunea președintele clubului, tov. *M. Pandele)*, dar eficiența lor a fost mai scăzută decît se aștepta. Socotim că acestei probleme, care — într-o măsură — a început să devină generală, ar trebui să i se caute o rezolvare în cadrul federației de specialitate prin întocmirea unor legiuiri atît de mult așteptate, cum ar fi, de pildă, întocmirea acelui „statut al jucătorului". Desigur, federația poate să-și aducă contribuția la reușita muncii de asanare necesară în fotbalul nostru, totuși credem că antrenorii sînt primii care ar trebui să ia măsurile cele mai hotărîte pentru îndepărtarea răului.

Numai că, la Steaua, toate lucrurile bune spuse în raport, sînt anulate de ultimele cinci rînduri în care se arată că rezultate asemănătoare cu cele de la Steaua au mai obținut și alte echipe campioane ca de pildă Estudiantes, F. C. Nürnberg, Manchester City... În felul acesta, nu găsesc oare jucătorii o portiță de scăpare pentru viitoare escapade nocturne și motivări ale lipsurilor lor ?

Mircea TUDORAN

CÎTEVA REALITĂȚI GRĂITOARE

- Două poziții față-n față :
  tur 1967/68 13 7 3 3 24—14 17 p., loc I
  tur 1968/69 15 6 1 8 26—22 13 p., loc 11
- Clasamente acasă—deplasare :
  tur 1967/68 ac. 8 5 1 2 15— 7 11 p.
  d. 5 2 2 1 9— 7 6 p.
  tur 1968/69 ac. 9 4 0 5 15— 8 8 p.
  d. 6 2 1 3 11—11 5 p.
- În patru meciuri (cu Vagonul, Progresul, „U" Cluj și F. C. Argeș) — 16 goluri marcate ; în celelalte 11, doar 10 !
- 8 etape fără punct cîștigat !
- Media comportării : 6,45 (după notele antrenorilor). Este demnă de o echipă campioană ?
- Șapte jucători (Suciu, Sătmăreanu, D. Nicolae, D. Popescu, S. Avram, Voinea, Dumitriu III) în lotul național A la începutul sezonului, doar doi (Sătmăreanu și neofitul Pantea), la finele lui !
- Procentajul punctelor cucerite : în 1967/68, 65% ; în 1968/69, 43% !

Un paradox : antrenamente mai multe ca în toamna lui 1967, rezultate mai slabe ! Priviți tabelul de mai jos :

	Tur 1967/68	Tur 1968/69
Număr de antrenamente	70 = 105 ore	102 = 153 ore
Jocuri de campionat	13 = 26 ore	15 = 30 ore
Meciuri internaționale	5 = 10 ore	3 = 6 ore
Partide amicale	3 = 4 ore	7 = 14 ore
Meciuri-școală	10 = 20 ore	9 = 18 ore
TOTAL ORE =	165	221

PUNCTE NEGRE ȘI ALBE PE AGENDA FEDERAȚIEI

(Urmare din pag. 3)

retur, pregătiri care în unele județe au început. Între 15 și 31 ianuarie va avea loc vizita medicală a arbitrilor din județe, iar la 26 februarie arbitrii vor trebui să treacă probe fizice de control (80 m, 4x25 m și 1 200 m).

● Potrivit unei acțiuni a comisiei de juniori, **între 28 decembrie și 8 ianuarie au fost organizate la Brașov și Poiana Brașov două tabere pentru copii și juniori, la care au participat în total 60 de tineri fotbaliști (născuți în 1952 și 1953).** Scopul : alcătuirea lotului de perspectivă. Elementele au fost selecționate din toată țara, marea majoritate fiind furnizată de centre. DINTRE CEI RECOMANDAȚI ÎNSĂ, DE TEHNICIENI SAU ECHIPE, CEI MAI MULȚI S-AU PREZENTAT SLAB PREGĂTIȚI FIZIC și antrenorii taberelor dacă au reținut vreo 2—3. **Este o nouă dovadă a lipsei de grijă față de pregătirea tinerelor vlăstare, cărora — după cum ne spunea antrenorul C. Ardeleanu — nu li se creează condițiile absolut necesare la această vîrstă.** Dintre elementele remarcate sînt de reținut **Al. Sătmăreanu** (Oradea), **Radu Fătu** (București) și **I. Helvei** (Carei). Viitoarea acțiune, în vacanța de primăvară, cînd la obiectivul pregătirii fizice generale se va adăuga cel tehnic.

● Pe de altă parte, comisia împreună cu antrenorii respectivi au definitivat planul de pregătire pentru Turneul U.E.F.A. **Lotul va fi în linii mari cel folosit în turneul din Grecia** (unde delegația noastră s-a bucurat de o primire excelentă, iar cele trei meciuri cu selecționata de tineret a gazdelor au fost utile), **iar ca acțiuni pînă la plecarea în R. D. Germană (unde va avea loc Turneul U.E.F.A.) juniorii noștri vor susține două partide amicale cu R.D.G., la 26 și 28 martie, în țara noastră, iar între 6 și 11 aprilie vor participa la turneul internațional de la Cannes.**

● În sfîrșit, o serie de activiști ai federației participă în aceste zile la ședințele de analiză a activității comisiilor județene.

„Unde-s doi, puterea crește !" : deși HALMAGEANU (Steaua) a fost depășit de adversar, coechipierul său, D. NICOLAE, va interveni cu succes

DE LA CHAPMAN LA HERERRA

De la sistemul 1—2—3—5 (aplicat prima dată de cunoscuta echipă engleză **Nottingham Forrest**), în care halful centru avea rolul de „șerif" în echipă, supraveghind adversarul, dirijînd și inițiind atacurile coechipierilor, și pînă la „sistemul **Arsenal**" al lui **Herbert Chapman**, devenit pe bătrînul continent clasicul WM, jocul de fotbal a trecut de la copilărie la adolescență. Actul de majorat l-a constituit modificarea regulii de ofsaid, în 1925, care reducea la 2 în loc de 3, adversarii apți să absolve de „vină" pe atacant. Dobîndind astfel posibilități de evadare, pînă mai ieri interzise, atacanții le-au folosit cu viclenie și dexteritate, plasîndu-se în apropierea ultimilor apărători, aprinzînd și driblînd în zona liberă dintre fundași. Uluielii inițiale i-au luat locul, curînd, căutările febrile, soldate cu descoperirea lui **Chapman**, în fața porții „tunarilor din Highbury" fiind postat halful centru, devenit acum stoperul menit să împiedice pe centrul atacant de a mai pătrunde spre buturi. Marcajul strict, „om la om", înlăturase apărarea în zonă. WM-ul se născuse.

Astfel a fost jertfit halful centru pe altarul dinamizării jocului, sub sloganul lansat de **Chapman : „Safety first"** („înainte de toate, asigură-te !"). Jocul pur al inspirației începea deja să se clatine sub loviturile dure ale realismului iar procesul, se pare, ireversibil, al dominației apărării, se cocea, latent, sub aparența momentului de echilibru.

DILEMA

În fața unei tehnici strălucite a unor personalități complexe din soccerul internațional, pe fundalul unui crescut potențial fizic și tactic, schema rigidă a clasicului WM (ca și celebra regulă a celor trei unități în literatura clasică !) se vădea prea îngustă pentru disponibilitățile balonului rotund. Compartimentul ofensiv trecuse la... contraofensivă, pentru a depăși apărările adverse. Schimbul de locuri — apariție postbelică, replierea centrului atacant tradițional sau a unei extreme, intercalarea unui mijlocaș în prima linie ofensivă, iată tot atîtea „necunoscute" pentru stoper și fundașii laterali, aflați acum în fața unei chinuitoare dileme: „marchez omul sau acopăr spațiul ?"

Pe acest fundal i s-a dat lovitura de grație în 1953, pe **Wembley**, stoperului lui **Chapman**, de către echipa **Ungariei**. Au urmat anii unor noi căutări, soldate la C.M. din 1958 cu cristalizarea unui nou sistem, cel brazilian : 4—2—4. Dilema fusese rezolvată prin dublarea stoperului (denumiți acum fundași centrali) și divizarea sarcinilor între aceștia doi. Sincronizarea jocului acestor „frați siamezi" a permis reabilitarea apărării în zonă, abandonată odată cu generalizarea WM-ului.

„Astăzi — scrie reputatul specialist englez **Eric Batty — în schema de 4—2—4, larg răspîndită, se vede clar că majoritatea echipelor folosesc două vîrfuri de atac. În funcție de aceasta, fiecare din fundașii centrali marchează unul din vîrfuri și totodată caută să acopere spațiul destinat. Ei sînt totuși împovărați de acest dublu rol și de aceea mai pot fi încă scoși din joc printr-o poziție avansată, inteligent folosită de atacanți. Și în fața unor jucători cu bun demarcaj și simț al driblingului, a apărut necesitatea jucătorului „libero", ca ultimă expresie a catenaccio-ului, avînd sarcina exclusivă de acoperire în spatele liniei de patru fundași ce-și marchează sever adversarii direcți".**

Herrera îi răspundea astfel, peste ani, lui **Chapman** !

ȘI TOTUȘI, SARCINILE SPECIFICE...

Să vedem, totuși, care sînt sarcinile specifice postului de fundaș central, încadrate evident în întregul sistem al apărării. Pentru aceasta, să dăm cuvîntul decanului de vîrstă al specialiștilor români, **ing. Virgil Economu**, prin cartea sa **„Sistemul cu patru fundași"** : **„Apărătorii — cei patru fundași și portarul — au rolul de a ridica în calea înaintării adverse, un adevărat baraj.. Ei vor realiza aceasta numai datorită JOCULUI GÎNDIT ȘI PRIN EXCELENȚĂ COLECTIV ce-l reclamă sistemul. Avînd rolul „DE A DISTRUGE SPRE A CONSTRUI", apărătorii nu vor lăsa pe atacanții adverși să se apropie de poartă în poziții favorabile de șut, dar în același timp ei vor fi și primii creatori ai atacurilor proprii... JOCUL DE SPRIJINIRE RECIPROCĂ, deci de ACOPERIRE, practicat în defensivă, implică perfecționarea atacului la om ca și a apărării pe zonă, pentru a le putea combina în modul cel mai judicios posibil...**

Fundașii centrali vor continua să păzească chiar în fazele de atac zona mediană a terenului propriu, supraveghind mișcările celor doi înaintași centrali. În cazul cînd echipa adversă este supusă unei presiuni prelungite, fundașii centrali vor înainta pînă la linia de centru, fără a se aventura în cealaltă jumătate a terenului, nu numai pentru a evita concentrarea atacanților adverși, dar și pentru a putea crea poziții de ofsaid".

„DE CÎȚI FUNDAȘI CENTRALI AVEM NEVOIE ?"

Această întrebare o punea **Eric Batty** în revista **„World Soccer"** concluzionînd : **„Înainte de a decide, trebuie să studiem propriul sistem defensiv în acțiune și să vedem DE CE primim goluri !"**

Pornind și noi de la această concluzie, ne-am adresat cunoscuților foști internaționali, **Ion Alexandrescu** și **Costică Marinescu**, iată opiniile lor :

C. MARINESCU : **„Fundașii noștri centrali, cu mici excepții, au o mentalitate depreciată. Tratînd cu ușurință sarcinile postului („ce făcea înainte un stoper, facem acum noi, cei doi fundași centrali !") ei cred că se și pot pregăti direct proporțional, adică pe jumătate... Ei uită că postul cere o pregătire tehnică bună, o excelentă mobilitate, o colaborare perfectă, calități care se cereau și vechiului post de stoper. De aceea, consider că acest compartiment este deficitar pe ansamblul primei noastre divizii. Marea majoritate a jucătorilor nu știu să deposedeze corect și eficace, sînt lipsiți de viteză, iar în ceea ce privește jocul cu capul sînt cu mult în urma cerințelor unui joc atletic, viguros, pentru că n-au detentă și forță. Ei se mulțumesc să distrugă atacurile adverse, neglijînd faza constructivă a jocului".**

ION ALEXANDRESCU : **„Evoluția jocului în sistemul 4—2—4 a ușurat sarcina fundașilor centrali prin divizarea sarcinilor, pe primul plan trecînd acum, după părerea mea, calitățile fizice, șlefuite printr-o tehnică acceptabilă și sincronizarea jocului. Cred că este cel mai ușor post din apărare. Cînd jucam eu, pe vremea sistemului WM, aveam în față un adversar cu care mă războiam direct. Dacă stoperul nu poseda același arsenal tehnic ca și atacantul, era pierdut. Acum însă, fiecare fundaș mizează pe aportul celuilalt... Nu gîndesc suficient în teren, n-au un dezvoltat simț al orientării și anticipației. Doar Barbu face față cerințelor complexe ale postului său. Bineînțeles că nu poate trece peste D. Nicolae și Dan Coe, dar calitățile lor nu alcătuiesc un tot armonios. Cine poate veni din urmă ? Boc, dar cu condiția eliminării ferme și imediate a superficialității în joc și în procesul de pregătire".**

Concluzia se impune de la sine : nu sistemul cu patru fundași e deficitar, ci scăderile evidente ale jucătorilor noștri care uită că insuficienta pregătire individuală nu poate fi suplinită de nici un sistem.

DOAR 2 DIN 16

Avînd acum acest cadru general al postului, să tragem cortina aprecierilor generale pentru a pătrunde pe scena campionatului.

O primă constatare : **din cele 16 protagoniste ale Diviziei naționale A, doar două : U.T.A. și Progresul, au folosit același cuplu de fundași centrali de-a lungul întregului tur.** Astfel, **Bacoș-Pojoni** și **Măndoiu-Grama**, au constituit în permanență axul apărării echipelor lor. Și referindu-ne la această stabilitate să arătăm că echipa arădeană a primit cele mai puține goluri (13) iar cea bucureșteană, cu 17 goluri, se plasează pe locul 4 din acest punct de vedere.

În privința comportării acestor jucători, este grăitor și faptul că toți patru figurează, în ceea ce privește notele obținute de-a lungul celor 15 etape, printre primii 10 jucători ai postului, toți cu medii peste 7 : **Bacoș** — locul 4 la fundași centrali dreapta, cu media 7.27 și **Pojoni** — locul 1 la fundași centrali stînga, cu media 7,80 ; **Măndoiu** — locul 7, cu media 7,20 și **Grama** — locul 6, cu media 7.

Este evident pentru oricine că vorbind despre **sincronizarea** jocu-

Cînd își va măsura dinamovistul BOC talentul cu etalonul seriozității ?

FUNDAȘII CEN

TANDEMUL REAL

- „Safety first", clasicul WM sau half-centrul
- Stoperul și aparentul moment al
- O dilemă și lovitura de grație de
- Despre unele premize teoreti
- Ion Alexandrescu și Costică Marine
- În viitor, un post deficitar
- Nu sistemul, ci jucătorii care-i

CLASAMENTUL MEDIEI NOTELOR

alcătuit de cititorul nostru **Gabriel Tomescu** din comuna **Secuieni, județul Neamț**

Fundași centrali dreapta

1.	Nunweiller IV	7,47
2.	Boc	7,42
3.	Ionuț	7,38
4.	Bacoș	7,27
5.	Georgevici	7,23
6.	Barbu	7,23
7.	Măndoiu	7,20
8.	Mincă	7,07
9.	Moțroc	6,75
10.	Sărac	6,62

Fundași centrali stînga

1.	Pojoni	7,80
2.	Stoicescu II	7,57
3.	Stoker	7,27
4.	Dinu	7,20
5.	Popa	7,07
6.	Grama	7,00
7.	Solomon	6,93
8.	Pali	6,86
9.	Toth	6,75
10.	Vlad	6,71

LICĂ NUNWEILLER — „îngerul păzitor" al dinamoviștilor băcăuani

U.T.A.
Ștefan Bacoș ; născut la 4.I 1938 ; a jucat 15 meciuri
Jenö Pojoni ; 1.I.1942 ; 15

„U" CRAIOVA
Iulian Popa ; 15.IX.1941 ; 15
C. Mincă ; 17.VIII.1940 ; 14
C-tin Bîlan ; 11.XII.1941 ; 8

POLITEHNICA IAȘI
Viorel Stoicescu II ; 6.XII.1948 ; 14
Vasile Ianul ; I.XI.1945 ; 13
Ov. Varnicu ; 4.V.1938 ; 7

DINAMO BUCUREȘTI
Cornel Dinu ; 2.VIII.1948 ; 15
Alex. Boc ; 3.VI.1946 ; 12
Mircea Stoenescu ; 11.X.1943 ;

JIUL
Andrei Stoker ; 22.XI.1942 ; 15
Nic. Georgevici ; 6.VI.1943 ; 14
Al. Georgescu ; 15.XI.1941 ;

FARUL
Mihail Stoica ; 13.II.1945 ; 11
C. Mareș ; 7.III.1944 ; 11
C. Koszka ; 17.IX.1939 ; 11
C. Tilvescu ; 12.VII.1936 ; 6
Vasile Melenco ; 22.I.1947 ; 2

DINAMO BACĂU
Lică Nunweiller ; 12.XII.1938 ;
Laurențiu Velicu ; 23.VI.1945 ;
Nicolae Vătafu ; 24.VI.1939 ;

A.S.A.
Imre Balaș ; 29.VII.1941 ; 13
Francisc Toth ; 15.V.1942 ; 11
Sandor Chiru ; 13.VI.1943 ; 10
Romulus Sîrbu ; 28.VII.1946 ;

PETROLUL
Sandor Pal ; 19.XI.1941 ; 14
N. Ionescu ; 12.VI.1949 ; 10

celor doi fundași centrali, ca o
nță esențială a postului, se are
vedere, în primul rînd, posibi-
tea ca cei doi componenți să
e cît mai mult împreună. Și
nai astfel se poate explica de-
ia încadrare a lui **Pojoni** în an-
najul echipei lui **N. Dumitrescu,**
aducînd alături de experiența
trînului" **Bacoș** un plus de teh-
tate și maleabilitate axului cen-
al apărării, rigid și greoi în a-
trecuți. Și datorită prezenței în
acestui cuplu a lui **Lereter** sau
escu, jucători tehnici și posesori
unui bun serviciu, **jocul liderului**
de toamnă a purtat în permanență amprenta constructivă, în rea majoritate a cazurilor ofensiva fiind inițiată din propriul camp, cu calm, luciditate și fantezie. ate acestea sînt, desigur, atribuite unei bune organizări a jocului și a unei coeziuni pe care nici altă formație din acest campionat n-a avut-o.

Bucureștenii **Măndoiu** și **Grama** alcătuit, surprinzător pentru lți, un cuplu omogen și cu prese evidente de creștere. Conța comportării este meritorie atît mai mult cu cît unul din tii titulari ai **Progresului, Petea**, este de multă vreme accidentat, **Grama** are puține state de seriu în prima divizie.

ALI-
MULUI

a fost jertfit

orului

Wembley

în nou față în față

otbalul nostru ?

viață

Dragu Bădin ; 18.VIII.1947 ; 8
Gh. Florea I ; 25.IV.1937 ; 6

ROGRESUL
Aurel Măndoiu ; 20.VIII.1943 ; 15
Jean Grama ; 29.I.1944 ; 15

TEAUA
Ludovic Sătmăreanu ; 21.II. 1944 ; 15
Nicolae Dumitru ; 29.III.1943 ; 12
Emerich Jenei ; 22.II.1937 ; 9
Bujor Hălmăgeanu ; 14.II.1941 ; 6

U" CLUJ
Gh. Solomon ; 12.II.1938 ; 15
Sobin Anca ; 7.I.1947 ; 15
Werner Pexa ; 25.IV.1943 ; 8
Remus Cîmpeanu ; 8.IX.1938 ; 6
Mircea Neșu ; 29.IX.1940 ; 6

C. ARGEȘ
Remus Vlad ; 19.I.1946 ; 14
Ion Barbu ; 24.XII.1938 ; 13
I. Păciulete ; 1.VIII.1946 ; 13
C. Olteanu ; 6.I.1946 ; 9

APID
Nic. Lupescu ; 17.XII.1940 ; 14
Ion Motroc ; 14.II.1937 ; 12
Coe Dan ; 8.IX.1941 ; 7
Costea Savu ; 17.VI.1947 ; 4

RIȘUL
Eug. Naghi ; 16.VI.1944 ; 15
Gh. Dărăban ; 2.X.1946 ; 12
Ad. Serfőző ; 12.VIII.1946 ; 11
Ioan Sărac ; 20.V.1949 ; 9
Gh. Bulc ; 4.VI.1947 ; 1

AGONUL
Fr. Boroș ; 24.XII.1944 ; 15
F. Mülroth ; 22.V.1939 ; 14
Mihai Mihai ; 19.X.1942 ; 7
G. Lenarth ; 14.II.1942 ; 6
Teader Pop ; 3.I.1943 ; 4

CONSTANȚĂ ȘI INCONSTANȚĂ

Consultînd formațiile întrebuințate de-a lungul turului, am constatat că **echipa constănțeană a navigat, cu rare escale, în căutarea busolei apărării,** folosind nu mai puțin de 7 cupluri, în care s-au rotat, pe rînd, **Stoica, Melenco, Koszka, Mareș** și **Tilvescu.** Aveai impresia, la un moment dat, că antrenorii **Cosmoc** și **Comăniță** voiau să afle rezultatul permutării a 7 obiecte, luate cîte 2...

Cert este, însă, că tehnica rudimentară a debutantului Stoica,

Arădeanul POJONI scrutează cu calm viitorul. Comportarea sa și a echipei U.T.A. îi dau toate motivele

(prototipul jucătorului agresiv, preocupat doar de a distruge atacul advers) nu poate fi compensată prin calitățile fizice native și că **Melenco,** reîntors pe meleagurile natale, n-a dobîndit nimic pe planul tehnico-tactic în timpul șederii sale la **Steaua.** Așa încît salvarea a venit tot de la veteranii **Tilvescu-Mareș,** protejați de **Koszka.**

In imediata apropiere a **Farului** se află, din acest punct de vedere, **„U" Cluj, Petrolul** și **Rapid,** fiecare cu cîte 5 perechi de fundași centrali, întrebuințate în tur.

Clujenii, avîndu-l drept pivot pe **Solomon,** i-au rotat în jurul acestuia pe **Pexa, Neșu, Cîmpeanu** și **Anca,** în dorința de a oferi, cît de cît, o osatură fragilei apărări în linie. Întreprinderea s-a dovedit mai dificilă decît se aștepta antrenorul **Teașcă,** pentru că sincronizarea celor patru fundași, la limita ofsaidului, a rămas doar o capcană pentru propriii jucători, iar jocul grupat, o iluzie. **Astfel încît studenții clujeni au primit, după VAGONUL ARAD, cel mai mare număr de goluri: 26.**

Giuleștenii, într-o continuă alertă datorită accidentărilor și indisciplinei, n-au putut alinia tandemul clasic **Motroc-Dan** decît de cinci ori, astfel încît, în cele din urmă, **Lupescu,** care în anul trecut acuza postul de libero, propus de **V. Stănescu,** s-a consolat (și consacrat!) acum ca fundaș central! Posedînd un bun plasament și simț al anticipării, multă putere de luptă, **Lupescu** l-a impulsionat și pe **Motroc,** mai plictisit și nesigur ca de obicei. **Dan Coe,** unul din cei mai înzestrați fundași centrali ai fotbalului nostru, plătește acum greu tribut indisciplinei și infatuării sale. Absență regretabilă din echipa de club și cea națională, fundașul giulestean va trebui să înțeleagă, odată pentru totdeauna, că jocul la intercepție sau duelul aerian nu înseamnă răfuirea cu adversarul sub impulsul nervilor, că forma sportivă nu se menține numai pe baza unor calități native. **„Cazul Dan Coe" demonstrează fără putință de tăgadă, că dispariția unor jucători talentați, temporară sau definitivă, din fotbalul nostru, se datorește exclusiv mentalității lor greșite despre sport.**

La **Petrolul,** unde o tactică variabilă îl impunea uneori pe **Pal** ca „măturător" iar alteori pe **N. Ionescu** ca fundaș central ofensiv — ambii cu rezultate notabile, primul datorită plasamentului, secundul datorită șutului foarte puternic — în cuplul fundașilor centrali a apărut și un nume nou: **Bădin.** În vîrstă de 21 de ani, tînărul jucător, care a evoluat de 8 ori, este posesor al unor calități fizice corespunzătoare postului, dar joacă încă prea rigid și distructiv. Sub mîna lui **Oană,** de unde s-au lansat internaționalii **D. Nicolae** și **Boc,** sîntem siguri că tînărul fundaș central se va putea forma ca jucător, șlefuindu-și calitățile naturale.

CUPLURILE TINEREȚII

Două asemenea perechi s-au impus în acest tur, am spune, mai mult prin valoarea lor potențială decît printr-un randament constant și înalt: dinamoviștii bucureșteni **Boc-Dinu** și studenții ieșeni **Ianul-Stoicescu II.**

Asupra primilor doi, părerile sînt aproape unanime: ei pot constitui în viitorul apropiat soluția cea mai indicată pentru echipa națională. Ce aduc cei doi tineri dinamoviști în balanța încrederii? **Boc** — viteză, joc de cap, bun control al balonului și plasament iar **Dinu** — detentă, bun acroșaj, șut puternic și dispoziție pentru joc ofensiv. **Ei practică însă, uneori, un joc hazardat, fie datorită predilecției lui Boc de a alege soluții complicate, pentru spectacolul în sine, fie exploziilor ofensive „în lanț" ale lui Dinu care lasă descoperită partea sa de teren.**

Ieșenii Ianul și Stoicescu, de altfel foarte bine plasați în clasamentul mediei notelor obținute în etape (primul pe locul 3, celălalt pe locul secund) **au însă un randament net superior în meciurile de pe teren propriu,** unde în 8 partide au primit doar 4 goluri, în timp ce în deplasare, în 7 partide, au primit 14 goluri. Ei nu reușesc încă să se dubleze cu rapiditate (ambii sînt deficitari la capitolul viteză) și să declanșeze oportun contraatacurile întrucît pasele la distanță n-au precizia necesară. **Viorel Stoicescu** (20 ani) rămîne însă una din cele mai certe promisiuni ale „noului val".

Și la **Crișul,** cupluri ale tinereții: **Serfőző-E. Naghi** și **Sărac** (19 ani) — **Naghi. Toți, jucători talentați, cu o temeinică deprindere a cerințelor postului, dar grevați, evident, de lipsa experienței.**

PARADOXURI

Echipa campioană **Steaua,** n-a putut afișa o formulă stabilă datorită accidentărilor titularilor **D. Nicolae-Hălmăgeanu,** pînă mai ieri și titulari ai echipei naționale. Așa încît, de voie, de nevoie, alături de Jenei, a fost „uns" fundaș central, **Sătmăreanu.** Și după toate probabilitățile, calitățile ofensive ale primului fundaș dreapta din anul trecut, se pot lesne mula pe necesitățile noului post. Să avem, oare, în persoana lui **Sătmăreanu** un viitor fundaș central, apt să realizeze un senzațional transfer și în echipa națională?

Secunzii clasamentului, jucătorii craioveni, își văd întunecat bilanțul pozitiv prin cifra foarte mare a golurilor primite (25). Edificator este faptul că dintre acestea, 19 au fost încasate în deplasare. Să fie de vină promovarea în compartimentul apărării a tinerilor **Popa** (fundaș central) și **Niculescu** (fundaș de margine)? Noi credem că nu, întrucît randamentul acestora n-a fost cu nimic inferior foștilor titulari. Apărarea însă, în ansamblul ei, n-a răspuns intențiilor ofensive preconizate de antrenorul **Coidum** datorită faptului că a practicat mai mult un joc distructiv, ieșirea din apărare în atac făcîndu-se greoi și neinspirat, cu mari carențe în ceea ce privește adresa paselor. Și la aceasta au contribuit în bună măsură perechile **Mincă-Popa** și **Popa-Bîtlan** care au fost cel mai mult folosite ca fundași centrali.

Spectaculos și eficace! Piteșteanul BARBU, în acțiune...

UNUL, DAR BUN!

Așa se pot, deocamdată, caracteriza cuplurile de la **Dinamo Bacău** și **F. C. Argeș,** bazate pe **Nunwiller IV** și **Barbu.** Ambii, jucători cu un foarte bun simț de anticipație și plasament, pasînd bine, cu multă experiență și calm, s-au dovedit piloni ai apărării echipelor lor. Din păcate, ei n-au un echivalent pe măsura lor în cadrul cuplurilor (în cazul echipei piteștene, apărarea fiind în întregime dereglată) deși tinerețea lui **Vlad** (care avusese un debut promițător în „A", vestejit însă prematur) și **Velicu,** ar trebui să nască așteptări mai optimiste. **Dar tinerețea nu e totul, așa încît argeșenii au un golaveraj pasiv (19 : 25) și o poziție precară în clasament iar Dinamo Bacău încă mai trăiește cu frica unor sincope (ca de pildă 0—4 la Tg. Mureș) cînd Lică Nunweiller cedează...**

STATU — QUO

La Jiul, cuplul deja rodat, **Georgevici-Stoker** (ambii masivi și redutabili la jocul cu capul, primul avînd viteză de sprinter dar, paradoxal, mișcări greoaie) rareori are căderi. Ca de altfel și cuplul militarilor din Tg. Mureș, Balaș-Toth, care însă nu se ridică peste o valoare medie.

Și acum, cei de pe urmă... Fundașii centrali ai **Vagonului** (cel mai ades în formula **Mülroth-Boroș**) n-au reușit să depășească mediocritatea care marchează încă evoluția întregii formații.

Din păcate, această ștacheță a mediocrității este arareori sărită în compartimentul fundașilor centrali din prima divizie. Avem prea puțini jucători cu personalitate pe acest post, așa încît nostalgia cu care ne reamintim de **Apolzan, C. Marinescu, Băcuț, Androvici, Călinoiu, Covaci,** nu se adresează vechiului sistem de joc ci jucătorilor care i-au dat strălucire.

Paul SLAVESCU

Un debutant care a depășit labirintul titularizării: POPA („U" Craiova)

ECHIPELE REPREZENTATIVE „A" EUROPENE ÎN 1968

CLASAMENTELE REVISTEI „FRANCE FOOTBALL"

101 meciuri, 293 goluri, 4.000.000 spectatori...

De cîteva numere, revista noastră a început publicarea, în suită, a tuturor meciurilor internaționale ale anului trecut, pe care cititorii le găsesc grupate sub titlul **„Din arhiva anului 1968"**.

Un tabel asemănător, cuprinzînd însă numai jocurile echipelor naționale A europene între ele sau cu echipe de pe alte continente, publică și revista pariziană „FRANCE FOOTBALL". Pe marginea acestui tabel, cunoscutul comentator de fotbal **Jacques Ferran**, redactor șef al publicației respective, face o serie de comentarii concluzive, pe care le reproducem în această pagină.

Totodată reproducem și obișnuitul clasament de sfîrșit de an al echipelor naționale europene, alcătuit de revista franceză pe baza rezultatelor directe sau indirecte, clasament care — evident — nu are pretenții de perfectă exactitate, dar care realizează, totuși, o ierarhizare destul de logică.

Și cum acesta este cel de-al zecelea an de cînd **„France Football"** alcătuiește clasamentul respectiv, revista publică și un **„clasament al ultimului deceniu"**, pe care, de asemenea, îl reproducem în această pagină.

1 MECIURILE: 101 plus unul neterminat

Au fost înregistrate în 1968 un număr de 101 meciuri interțări (față de 118 ale anului 1967), fără a ține seamă de Irlanda — Danemarca, din 4 decembrie, întrerupt în min. 50 și care va fi rejucat, deoarece conta în cadrul preliminariilor Campionatului Mondial.

N-a fost înregistrat meciul România — Polonia din 9 octombrie, de la Iași, jucat sub numele de selecționate divizionare și nici n-au fost luate în considerație meciurile turneului olimpic, chiar dacă — în cîteva cazuri — la ele au luat parte echipe naționale.

Din aceste 101 meciuri, 3 s-au disputat pe teren neutru și 98 pe terenul unuia din cei doi parteneri.

Victorii pe teren propriu: 43
Victorii în deplasare: 27
Restul meciuri nule (dintre care 11 cu scor alb).

2 GOLURILE: 2,90 pe meci

În total s-au marcat 293 de goluri, ceea ce dă o medie de 2,90 de partidă. Această medie este sub cea a anului precedent, care era de 3,11.

De remarcat că aceste goluri s-au înscris aproape în egală măsură în prima și a doua repriză, după cum reiese din repartiția lor pe fragmente de cîte un sfert de oră:

min. 1 — min. 15: 14,8%
min. 16 — min. 30: 14,4%
min. 31 — min. 45: 19,5%

min. 46 — min. 60: 15,5%
min. 61 — min. 75: 16,6%
min. 76 — min. 90: 19,2%

Rezultă că s-a marcat, totuși, ceva mai mult după pauză și că — în general — numărul golurilor crește spre sfîrșitul reprizelor.

Goluri în proprie poartă: 10.

Goluri din penalty: 20 din 293. (Recordul golurilor din 11 m: trei, la meciul Danemarca — Luxemburg 5—1).

Cele mai mari scoruri: Polonia — Turcia 8—0, Iugoslavia — Finlanda 9—1, Austria — Cipru 7—1, Norvegia — Polonia 1—6, Cipru — Scoția 0—5.

Meciuri cu cel mai mare număr de goluri: Iugoslavia — Finlanda 10 (9—1) și Polonia — Brazilia 9 (3—6).

Numai în 3 cazuri echipele conduse la pauză au reușit să cîștige meciul pînă la urmă: Finlanda — Belgia 1—2 (1—0); Franța — Spania 1—3 (1—0); Chile — R.F.G. 2—1 (0—1).

3 GOLGETERII: Hof și Devrindt

Un jucător a marcat cinci goluri într-un singur meci: austriacul **Hof** în partida cu Cipru, cîștigată de echipa sa cu 7—1.

Au marcat cîte trei goluri într-un meci: suedezii **Kindvall** și **Ejderstedt**, cehoslovacul **Adamec**, danezii **Troelsen** și **B. Jensen**, belgianul **Polleunis**, polonezii **Faber, Lubanski** și **Jarosik** și iugoslavii **Zambata** și **Musemici**.

Iată acum clasamentul celor mai buni golgeteri europeni pe 1968:

1. **HOF** (Austria) și DEVRINDT (Belgia) 7 goluri
3. **Musemici, Djaici** (Iugoslavia), **Lubanski** (Polonia), **Polleunis** (Belgia) 6 goluri.
7. **Zmijevski** (Polonia), **Tolsa** (Finlanda), **Wiberg** (Danemarca), **Ejderstedt** (Suedia) 4 goluri.

(În 1967, golgeterul Europei fusese sovieticul Cislenko, cu 11 puncte).

4 ORAȘELE: Belgrad și Copenhaga

Orașele europene care au găzduit cele mai multe meciuri interțări sînt: Belgrad și Copenhaga (4), Nicosia, Londra, Dublin, Helsinki, București, Roma și Oslo (3).

Și o curiozitate: Parisul n-a găzduit nici un meci interțări în 1968.

5 SPECTATORII: aproape 40.000 în medie

Totalul aproximativ al meciurilor în care au luat parte echipele europene: 4.000.000, deci media mai sus amintită, echivalentă cu cea a anului precedent (39.000). Ceea ce dovedește că — cel puțin la acest eșalon, al echipelor naționale A — popularitatea fotbalului n-a scăzut!

Cinci meciuri au reunit 100.000 de spectatori sau mai mult: Scoția — Anglia 134.000, U.R.S.S. — Ungaria 103.000, Spania — Anglia, Italia — Bulgaria și Anglia — Spania 100.000.

Cele mai scăzute asistențe s-au înregistrat la: **Islanda — Norvegia, Cipru — Scoția** și **Iugoslavia — Finlanda**: între 5.000 și 8.000 de spectatori.

6 ARBITRII: record personal, 3 jocuri

Trei arbitri și anume spaniolul Ortiz de Mendibil, olandezul Van Ravens și maghiarul Zsolt au condus cîte 3 partide.

Un clasament al țărilor care au furnizat cel mai mare număr de arbitri ar arăta astfel:

1. **R. F. a Germaniei** (cu Scullenburg, Tschentscher, Riegg, Weyland etc.); **Elveția** (cu Scheurer, Dienst, Buchelli etc.) și Suedia (cu Lindberg, Carlsson etc.) cu cîte 8 arbitri.
4. **Olanda** (cu Van Ravens etc.) cu 7 arbitri
5. **Scoția, Ungaria, Cehoslovacia**, cu 5 arbitri

România figurează cu 2 arbitri: **A. Rădulescu** la Israel — Suedia și A. Pîrvu la Cipru — R.F. a Germaniei.

R. F. A GERMANIEI ÎN FRUNTEA IERARHIEI FOTBALISTICE EUROPENE ÎN 1968

Tradiționalul clasament al echipelor naționale europene alcătuit de „France Football" pentru anul 1968, arată astfel:

1. R. F. a GERMANIEI
2. Cehoslovacia
3. Anglia, Italia, U.R.S.S., Iugoslavia
7. Belgia, Bulgaria, Ungaria
10. Scoția, Spania
12. Suedia
13. Irlanda de Nord, ROMÂNIA
15. Grecia, Polonia, Portugalia
18. Țara Galilor
19. Danemarca
20. Austria, Olanda, Norvegia, Elveția
24. Franța
25. Irlanda
26. Cipru
27. Turcia
28. Finlanda și Luxemburg

În alcătuirea acestui clasament, s-a ținut seama nu numai de rezultatele brute ci și de scoruri, de meciurile jucate acasă sau în deplasare, de valoarea adversarului. Au fost clasate numai 29 de echipe, adică acelea care au disputat în anul respectiv minimum 3 meciuri. (Din acest motiv nu figurează R. D. Germană, Albania și Islanda).

Iată acum, recapitulativ, care sînt rezultatele pe baza cărora primul loc a fost acordat echipei R. F. a Germaniei, care-l obține pentru prima oară de cînd se întocmește un astfel de clasament:

Belgia — R.F.G. 1—3; Elveția — R.F.G. 0—0; Țara Galilor — R.F.G. 1—1; R.F.G. — Anglia 1—0; R.F.G. — Brazilia 2—1; Franța — R.F.G. 1—1; Austria — R.F.G. 0—2; Cipru — R.F.G. 0—1; Brazilia — R.F.G. 2—2; Chile — R.F.G. 2—1; Mexic — R.F.G. 0—0.

Deci, 11 jocuri, 5 victorii, 5 egale, 1 înfrîngere și un golaveraj de 14—8.

Despre echipa României, comentatorul acestui clasament, JACQUES FERRAN scrie că **„împreună cu Irlanda ar putea constitui „coada" unui grup care să figureze într-o Divizie A europeană de 14 țări. Românii** — spune în continuare Ferran — **sînt incapabili de a atinge primul rang dar în 1968 nu s-au lăsat surclasați"**.

Și o curiozitate: cele 3 echipe din grupa noastră preliminară pentru C.M. figurează sub noi: Grecia și Portugalia pe locul 15, Elveția pe 20!

În fine, R.F.G. și Iugoslavia sînt pe primul loc ca număr de meciuri jucate: cîte 11, urmate de Anglia, Suedia și U.R.S.S. cu cîte 9.

ECHIPA U.R.S.S. CAMPIOANĂ A ULTIMULUI DECENIU

Pe baza clasamentelor din ultimii zece ani, iată un clasament general european, alcătuit de „France Football". Evident, un asemenea clasament are o notă inevitabilă de relativitate.

Pe coloanele anilor, figurează însemnat cu o cifră locul ocupat de țara respectivă în clasamentul anual al așa-numitei Divizii A europene, cuprinzînd (bineînțeles, ipotetic) 14 echipe. În anii în care o țară n-a figurat în primele 14 s-a trecut pe coloana respectivă litera B. Inițialele N.C. însemnează „neclasată", iar H.C. hors concours.

Lectura acestui clasament scoate în evidență regularitatea performanțelor principalelor forțe fotbalistice europene. De remarcat că primele 8 echipe din acest clasament sînt, în ordine diferită, și primele opt ale clasamentului pe 1968.

Locul prim revine reprezentativei **U.R.S.S.** care în ultimii zece ani nu s-a clasat niciodată mai slab decît pe locul 6 și aceasta doar o dată.

Constanță remarcabilă — firească, de altfel — au arătat și reprezentativele **Ungariei** și **Angliei**, ca și cea a **Italiei** în ultimii 8 ani.

Cît privește echipa **României**, ea ocupă un loc slab, 18—19, dar pe care, din păcate, nu-l putem contesta...

	Țara	59	60	61	62	63	64	65	66	67	68
1.	U.R.S.S.	HC	1	2	2	5	3	6	4	1	3
2.	Ungaria	1	7	7	5	5	1	2	5	2	7
3.	Anglia	13	3	5	7	5	10	1	1	4	3
4.	Italia	B	B	7	2	2	5	4	5	2	3
5.	R. F. a Germaniei	5	7	7	2	B	B	6	2	6	1
6.	Cehoslovacia	7	3	3	1	B	3	10	13	9	2
7.	Iugoslavia	6	2	3	5	2	13	B	13	8	3
8.	Bulgaria	9	7	10	12	8	NC	4	10	5	7
9.	Suedia	4	3	10	8	1	7	B	8	B	12
10.	Spania	3	7	5	8	11	1	B	10	10	10
11.	Belgia	B	13	10	8	2	10	10	13	11	7
12.	Scoția	8	11	10	12	8	7	13	B	12	10
	Portugalia	B	B	11	B	B	5	3	2	10	B
14.	Austria	10	7	1	14	B	7	13	B	B	B
15.	R. D. Germană	B	B	B	11	B	14	8	7	6	NC
16.	Franța	2	14	B	B	12	B	8	11	13	B
17.	Elveția	B	3	10	B	B	B	B	B	13	B
18.	Irlanda	11	B	B	B	8	B	B	B	B	B
	România	B	B	B	B	B	B	13	8	B	13
20.	Danemarca	B	7	B	B	13	B	B	B	B	B
21.	Olanda	12	B	B	B	14	B	B	10	B	B
22.	Țara Galilor	B	B	B	B	B	B	10	B	B	B
	Polonia	B	B	B	B	B	10	B	B	B	B
24.	Irlanda de Nord	B	B	B	B	B	B	B	B	B	13

VA REUȘI F.C. BAYERN SĂ CUCEREASCĂ TITLUL?

• NUMAI 12 JUCĂTORI ÎN 17 MECIURI ! • UN „LEU" CARE NU SE DA BĂTUT : SEELER • DE CE MERGE PROST ALEMANNIA? • O SITUAȚIE ALARMANTĂ ÎN „BUNDESLIGA"

Desfășurarea primei jumătăți a campionatului R.F. a Germaniei pe 1968/69 a confirmat pe deplin valoarea ridicată a echipei F. C. Bayern München, care încă cu 3—4 ani în urmă își anunța pretențiile la hegemonie. De aceea, ocuparea primului loc în clasamentul turului nu a constituit o surpriză în ciuda faptului că înaintea începerii competiției acest club a avut de înlăturat dificultăți importante, dintre care principală a fost plecarea — din motive financiare — a antrenorului **Zlatko Ceajkovski** ale cărui merite în progresul echipei erau unanim recunoscute. Problema a fost rezolvată prin angajarea lui **Branko Zebec** — fostul internațional și recordman al selecționărilor (67) în echipa Iugoslaviei. Lui **Zebec,** președintele clubului, **Wilhelm Neudecker,** i-a făcut cunoscut, încă la semnarea contractului, obiectivul nr. 1 : cîștigarea campionatului. **Zebec** a acceptat, deși avea o scurtă carieră de antrenor (de numai 2 ani). Bundesliga nu reprezenta însă, un secret pentru el, care jucase în perioada 1961/65 la **Alemannia Aachen,** absolvind, în același timp, școala superioară de antrenori de la Köln.

ANTRENORUL VICTORIILOR RAPIDE

Noul antrenor a făcut cunoștință cu elevii săi în iulie 1968 la bordul unui avion care-i transporta în America de Sud pentru un turneu. Acesta a constituit o prielnică ocazie să-și dea seama de calitățile și randamentul fiecărui component al lotului, să intuiască stilul de joc cel mai adecvat ce trebuie imprimat formației. Satisfăcut de excelenta tehnică individuală a majorității jucătorilor, ochiul său fin a observat încetineala transmiterii paselor — executate, de altfel, cu mare precizie — mai ales în fazele de finalizare. Conținutul, metodica și durata antrenamentelor au fost, firește, modificate. Mult mai multă gimnastică și exerciții speciale pentru dezvoltarea vitezei, stăpînirea rapidă a mijlocului terenului, accent deosebit pe îmbunătățirea jocului cu capul, integrarea intensă a extremelor din atac în defensivă și invers, sînt cîteva din noutățile aduse de **Zebec** în pregătirea alb-roșilor. Aplicînd sistemul 4--3—3, el a inițiat jocuri de antrenament cu parteneri în care apărătorii erau puși să facă față situațiilor de atacanți și înaintașii să rezolve faze defensive. Pentru a realiza acest deziderat al fotbalului modern, jucătorii au transpirat din greu la antrenamente unde au depus un travaliu fără precedent. **Gerd Müller,** de pildă, a dat jos 8 kg și nu există dubiu că între titlul de golgeter urmat de revenirea în națională și greutatea sa actuală există un raport direct proporțional. Subtilul austriac **Gust Starek** și sprintenul **Olhauser** — selecționat și el în reprezentativă — lucrînd cu tenacitate pentru condiție fizică, posedă acum un suflu inepuizabil care le permite să-și joace cu măiestrie rolul de interi-mijlocași în care au revenit după infructuoase peregrinări pe alte posturi.

Cu **Zebec** la conducere, noua echipă a lui Bayern a avut un start spectaculos în campionat situîndu-se după cinci etape în fruntea clasamentului cu tot atîtea victorii și golaveraj de 15—2 ! Jocul alb-roșilor apare în evident progres, ritmul și viteza au crescut prilejuind adesea faze de mare spectacol. În cele 17 jocuri, **Zebec** a utilizat aceeași echipă : **Meier — Kupferschmidt, Beckenbauer, Pumm, Olk — Olhauser, Scheartzenbeck, Starek — Roth, Müller, Brenninger.** Cei 11 jucători au evoluat în toate meciurile în întregime exceptînd un singur joc cînd tînăra rezervă **Schmidt** l-a înlocuit în repriza a doua pe **Brenninger !** Un exemplu elocvent care ilustrează perfect în ce constă secretul omogenității.

TINEREȚEA ÎN FRUNTE

Dintre celelalte echipe, **Borussia Mönchengladbach** a constituit o adevărată revelație. Echipa antrenată de **Hennes Weisweiller** se remarcă printr-o deosebită forță de joc, vitalitate și tendință spre ofensivă. Ca și la **Bayern,** media de vîrstă a echipei nu depășește 23 ani, detașîndu-se fundașul lateral dreapta **Vogts** (22 ani), mijlocașul **Netzer** (24) ani și atacantul **Wimmer** (23 ani). Toți trei sînt purtători ai tricoului reprezentativ, utilizați de **Helmut Schön** în recentul turneu în America de Sud. **Borussia** se anunță rivalul cel mai periculos al bavarezilor în lupta pentru titlu. Pretenții justificate emite și **Eintracht Braunschweig,** fostă campioană. Formația galben-albaștrilor, antrenată de **Helmut Johanssen** (medie de vîrstă 26 ani) se caracterizează prin omogenitate incluzînd fotbaliști valoroși ca portarul **Wolter,** mijlocașul **Ulssas,** atacanții **Bernd Dörfel** și **Gerwien,** componenți ai echipei naționale. Faimoasa „Haesfau", cum este denumită **Hamburg S.V.** de numeroșii săi susținători, formație de glorioasă tradiție, a surprins prin constanța și vigoarea manifestată în turul campionatului. Sub impulsul lui **Uwe Seeler** —leul care-și trăiește a doua tinerețe — foștii internaționali **Gerd Dörfel, Kurbjuhn, Gieseman, Krämer, Sandmann, Willi Schulz** și turcul **Özcan** și-au pus la contribuție întreaga lor experiență dobîndită de-a lungul unei laborioase activități, reușind să readucă echipa în fruntea. La 32 de ani împliniți **Uwe** nu se dă bătut, găsind suficiente resurse să-l secondeze pe **Gerd Müller** atît în ierarhia „tunarilor", ca autor a 12 din cele 30 goluri marcate de echipa sa, cît și în clasamentul celor mai buni înaintași centrali ai turului.

Surpriza, negativă, a primei jumătăți a campionatului a oferit-o campioana **F. C. Nürnberg** care, înregistrînd eșec după eșec, a ajuns într-o situație precară. Se pare că aceasta este rezultatul experienței riscante întreprinse de mult comentatul antrenor **Max Merkel.** El a înlocuit nu mai puțin de 5 din jucătorii de bază ai echipei, dar infuzia bruscă de tineret la care a apelat, destul de tardiv, nu a dat rezultatele scontate.

Alemannia Aachen plătește tributul goanei după înaintași. **Leo Führen,** președintele clubului, și-a întărit atacul cu **Claessen** și **Ionescu,** dar cea care-i face zile amare este apărarea. Echipa lui Puiu are după Borussia Dortmund cea mai slabă linie defensivă a campionatului (31 goluri primite). Valoarea individuală a portarului **Prokop** (30 ani), a fundașilor centrali **Martinelli** (32 ani) și **Thelen** (29 ani), ca și a fundașului lateral **Pawelek** (30 ani) este apreciată ca echivalentă unor apărători de ligă regională, uzați, cu tehnică rudimentară și, în orice caz, mult inferioară componenților ce formează atacul, care prin cele 30 goluri înscrise, deține locul 3 în clasamentul eficacității. Decalajul valoric între compartimente explică în cea mai mare măsură rezultatele neconcludente obținute de Alemannia.

CAUZELE SCĂDERII NUMĂRULUI SPECTATORILOR

Cele 153 jocuri disputate în prima jumătate a campionatului au fost urmărite de 3,3 milioane spectatori, cu 400 000 spectatori mai puțin față de aceeași perioadă a campionatului 1967/68. Un asemenea deficit financiar, cifrat la peste 2,5 milioane mărci, a pus în stare de alarmă casierii și conducerile cluburilor din Bundesliga, care — ca primă măsură — s-au grăbit să solicite Federației aprobarea desfășurării jocurilor la mijlocul săptămînii, motivînd că scăderea numărului de spectatori se datorește tocmai faptului că la sfîrșit de săptămînă oamenii, preocupați de „weekend", renunță să se deplaseze la stadioane, preferînd să urmărească meciurile prin intermediul televizoarelor și radio-ului, la bordul mașinilor, în motele sau campinguri. Federația a fost de acord.

Problema nu este însă rezolvată, ținînd seama că statisticile scot în evidență legătura directă dintre forma echipelor și încasări. **Eintracht Braunschweig, Borussia Mönchengladbach, Hamburger S.V.,** a căror comportare a fost meritorie, au înregistrat o afluență sporită de spectatori comparativ cu anul precedent. De asemenea, Bayern s-a menținut pe aceeași linie realizînd în medie 28.000 plătitori pe teren propriu. Recordul încasărilor îl deține noua promovată **Hertha B.S.C.** cu 330.000 spectatori înregistrați în 8 jocuri susținute acasă (media : 42.000 plătitori).

În schimb, echipele care au jucat slab au înregistrat mari deficite. La **F.C. Nürnberg** — de pildă — comportarea sa sub orice critică a avut ca urmare scăderea la jumătate a publicului, cu 24.000 spectatori mai puțini de joc ! La fel s-au petrecut lucrurile și cu **Alemannia Aachen, Borussia Dortmund, Hannover 96, Werder Bremen, F.C. Köln, F.C. Kaiserlautern** și **VFB Stuttgart** (media plătitorilor la un joc prezentînd valori în minus între 5—15.000).

În fața pericolului pierderii spectatorilor, cluburile vest-germane au luat măsuri energice. Stadioanele sînt în curs de reprofilare și modernizare, urmărindu-se în special îmbunătățirea condițiilor de confort. Antrenamentelor și pregătirii echipelor li se acordă o atenție majoră. Cluburile își împrospătează loturile, se duc tratative pentru angajarea unor valoroși jucători sud-americani și europeni. **Borussia Dortmund** speră să-i aibă pe **Eusebio** alături de **Held** și **Emmerich** în atac și doi apărători de peste ocean, printre care se vorbește de **Perfumo** de la Racing Buenos Aires. **Alemannia** tratează angajarea fundașului central al Spartei Trnava, **Zlocha,** dar incorigibila predilecție pentru atacanți de clasă a președintelui clubului, **Führen,** îl vizează pe **Adamec,** atacantul central al campioanei Cehoslovaciei. Emisarii lui **Werder Bremen** au cutreierat **Danemarca,** cei ai **F.C. Köln-ului Olanda,** unde au mircsit o... lalea de preț în persoana internaționalului **Eyckerbroeck** de la **Sparta Rotterdam.** După cum se vede, Bundesliga luptă să-și recîștige spectatorii. În ce măsură va reuși, vom vedea în retur.

Ing. OCTAV CAPRIȚA-Constanta

CLASAMENTE

R. F. a GERMANIEI (turul)

1. Bayern München	17	10	5	2	35—13	25
2. Borussia Mönch.	17	7	7	3	31—21	21
3. Eintracht Braunsch.	17	8	5	4	26—19	21
4. Hamburger SV	17	9	3	5	30—24	21
5. Stuttgarter	17	7	6	4	29—21	20
6. München 1860	17	8	3	6	22—26	19
7. Duisburg	17	5	7	5	18—21	17
8. Hertha BSC	17	6	5	6	15—20	17
9. Hannover	17	5	6	6	25—22	16
10. Alemannia	17	6	4	7	30—31	16
11 Kaiserslautern	17	7	2	8	19—22	16
12. Borussia Dortmund	17	6	4	7	30—35	16
13. F.C. Köln	17	6	4	7	18—26	13
14. Werder Bremen	17	6	3	8	25—27	15
15. Frankfurt	17	4	6	7	21—25	14
16. Nürnberg	17	4	5	8	20—27	13
17. Schalke 04	17	5	2	10	21—25	12
18. Kicker Offenbach	17	4	3	10	19—29	11

POLONIA (turul)

1. Gornik Zabrze	13	6	5	0	24— 6 21
2. Legia Varșovia	13	7	4	2	21— 9 18
3. Polonia Bytom	13	6	5	2	20— 9 17
4. Wisla Cracovia	13	5	5	3	13—16 15
5. Szombierski Bytom	13	4	5	4	14—14 13
6. Stal Rzeszow	13	5	3	5	10—16 13
7. Pogon Szczecin	13	5	2	6	18—14 12
8. Ruch Chorzow	13	3	6	4	18—20 12
9. Zaglebie Sosnowiec	13	5	2	6	19—22 12
10. Odra Opole	13	4	3	6	19—25 11
11. GKS Katowice	13	2	6	5	9—13 10
12. ROW Rybnik	13	1	8	4	12—18 10
13. Zaglebie Walbrzych	13	4	2	7	13—20 10
14. Slask Wroclaw	13	1	6	6	8—16 8

SUEDIA (final)

1 Öster	22	12	3	7	44—28 27
2. FF Malmö	22	11	5	6	42—27 27
3. Norrköping	22	11	5	6	36—24 27
4. Djurgarden Stockholm	22	10	7	5	36--29 27
5. Örebro	22	10	5	7	34—35 25
6. Elsfborg	22	8	7	7	33—28 23
7. Altvidaberg	22	11	0	11	34—29 22
8. G.A.I.S.	22	7	4	11	29—36 18
9. IFK Göteborg	22	5	8	9	30—42 18
10. A.I.K. Stockholm	22	5	7	10	28—26 17
11. Hälsingborg	22	7	3	12	23—38 17
12 Örgryte	22	4	8	10	28—45 16

CEHOSLOVACIA (Turul)

1. Spartak Trnava	13	9	1	3	24—10 19
2. Dukla Praga	13	6	3	4	30—16 15
3. Slovan Bratislava	13	5	5	3	15—11 15
4. Banik Ostrava	13	5	5	3	14—13 15
5. Jednota Trencin	13	5	4	4	17—14 14
6. Lokomotiv Kosice	13	5	4	4	14—17 14
7. V.S.S. Kosice	13	5	3	5	18—18 13
8. Pardubice	13	5	3	5	14—24 13
9 Inter Bratislava	13	3	6	4	13—11 12
10. Sparta Praga	13	5	2	6	14—12 12
11. Union Teplice	13	4	4	5	17—20 12
12. Banska Bistrița	13	5	0	8	16—19 10
13. Z.V.I.L. Zilina	13	2	6	5	7—23 10
14. Slavia Praga	13	3	2	8	7—18 8

Echipa F. C. Bayern-München

KACIALIN ÎMPOTRIVA CANTONAMENTELOR LUNGI

Pentru fotbalul sovietic, 1969 este anul bătăliei pentru calificarea în turneul final al campionatului mondial. De aici și preocupările deosebite ale antrenorului emerit **Gavril Kacialin,** conducătorul principal al reprezentativei Uniunii Sovietice.

„Anul acesta vom organiza o serie de întîlniri amicale cu adversari puternici — a declarat **Kacialin** unui ziarist. **Vom invita, de pildă, echipele naționale ale Suediei, R. D. Germane, Iugoslaviei și probabil Olandei".**

În ce privește compoziția lotului, Kacialin a subliniat că în el vor apărea multe nume noi. De altfel, în 1968 a fost organizat la Soci un turneu național dotat cu „Cupa speranțelor", care a scos în evidență multe talente. **„Tinerii noștri jucători** — a spus **Kacialin — au de la cine lua exemplu. Și printre primele este Iașin. Acesta este o personalitate luminoasă a fotbalului nostru și, în general, a sportului din țara noastră".**

Cum se va pregăti lotul sovietic ? **„Eu nu sînt de părerea celor care se declară pentru cantonarea pe o perioadă lungă a jucătorilor, pentru scoaterea lor de la cluburile în care au crescut** — a precizat Kacialin. **În preajma meciurilor voi convoca jucătorii cu 3—4 zile înainte, iar pentru meciurile hotărîtoare cu o săptămînă sau cu maximum 10 zile înainte. Luarea jucătorilor de la cluburi pentru mai mult timp ar contribui la o scădere a nivelului jocului echipelor, ceea ce ar aduce un serios prejudiciu întregului nostru fotbal și în ultimă instanță reprezentativei. De aceea am limitat la 52 de zile toate cantonamentele din 1969".**

Referindu-se la selecționabili, **Kacialin** și-a mărturisit una din grijile sale : **„Mă îngrijorează faptul că la noi au apărut mulți atacanți uniformi : Bișevei, Herșcovici, Hmelnițki, de pildă. Toți aceștia sînt redutabili în acțiuni, capabili să depășească orice adversar, dar nu toți intuiesc cînd și unde să transmită mingea pentru desăvîrșirea atacului. Iar noi căutăm să redăm echipei stilul său combinativ care a caracterizat mult timp fotbalul sovietic".**

În calendarul echipei sovietice figurează pînă acum următoarele întîlniri : cu **R. D. Germană** la 27 iunie, cu **Suedia** la 6 august, cu **Irlanda de Nord** (C.M.) la 10 septembrie și 22 octombrie, cu **Iugoslavia** la 24 septembrie, cu **Turcia** la 15 octombrie și 16 noiembrie.

ECOURILE... „BALONULUI DE AUR — 1968"

Ancheta săptămînalului parizian „France Football" *a suscitat, ca de obicei, un viu interes și numeroase comentarii, unele chiar contradictorii, în rîndurile actorilor principali ai stadioanelor și în presa de specialitate de pe continentul nostru. Spicuim mai jos cîteva din aceste ecouri.*

● „Noi sîntem în mod special încîntați, iar eu și mai mult, de alegerea lui Best pentru „Balonul de aur". El este al treilea jucător (după Law și Bobby Charlton) de la Manchester United căruia i s-a făcut această mare cinste. Titlul este binemeritat. Best este un jucător magnific, un fotbalist realmente unic, un geniu" (MATT BUSBY).

● „Best este cel mai latin dintre jucătorii britanici. Îl cunosc bine pe George Best, o extremă care fuge ca argintul viu și care pune întotdeauna mari probleme unui fundaș. Cred că a meritat acest trofeu" (FACCHETTI).

● *Alegerea lui Best n-a provocat proteste, iar locul atribuit lui* Bobby Charlton *a încîntat pe cei care l-au aplaudat în meciul* Anderlecht — Manchester United *din „C.C.E.". Best este fără îndoială cel mai bun jucător european, dar e regretabil că nu s-a ținut deloc cont de eliminarea din partida cu Estudiantes și suspendarea lui. Aceeași observație este valabilă și pentru* Giaici *(locul 3), eliminat în jocul* Belgia — Iugoslavia *și apoi suspendat* („LES SPORTS"-BRUXELLES").

● „Nu știam că aceasta este valoarea mea. Mulțumiri personale d-lor Ferran, Pittet și Dvorak care mi-au făcut cel mai frumos cadou de Anul Nou indicîndu-mă pe mine, în votul lor, ca cel mai bun fotbalist din Europa" (GIAICI).

● „*Cu toată valoarea lui* Best, *el nu ni se pare că ar putea fi considerat ca fotbalistul nr. 1 al Europei. În realitate, el n-are clasa unui* Eusebio, Riva *sau chiar* Amancio" („A BOLA"-MADRID).

● „Locul dat lui Best depinde de criteriul celor care l-au votat. După părerea mea, este adevărat că Best reprezintă un mare jucător, dar nu-i mai bun decît Bobby Charlton". (OTTO GLORIA).

CEL MAI FERICIT OM DIN LUME (III)

FRAGMENTE DIN VIAȚA ANTRENORULUI MATT BUSBY

Joe Armstrong, șeful corpului de „iscoade fotbalistice" al clubului United, a primit însărcinarea de a descoperi jucători tineri și talentați. În tinerețe, Armstrong jucase fotbal într-o echipă de amatori. Avea, însă, un mare „atu" față de mulți alții : un „ochi" sigur în descoperirea tinerilor talentați, pe care îi urmărea apoi ziua și noaptea. Era o muncă grea și ingrată. N-a rămas, însă, fără urmări. Joe Armstrong găsea ceea ce căuta, iar Matt Busby ceea ce dorea : un „stol" întreg de jucători tineri și talentați, pe care nu-i avea nici un alt club englez! Bert Whalley, un antrenor versat, îi lua în grija sa, îi „prelucra" pînă la un anumit grad, pentru ca apoi să-i prezinte „șefului" — așa cum i se mai zicea lui Matt Busby. Din rîndurile lui „Busby Babies" — „copiii lui Busby" — a luat ființă cea mai bună echipă engleză de fotbal de după război.

ȘLEFUITORII DE DIAMANTE

„Copiii lui Busby" erau încă în starea „diamantelor brute", așa cum fuseseră descoperiți de Joe Armstrong și de o altă jumătate de duzină de „iscoade-urmăritori". Deci, trebuiau șlefuiți. Aceasta, însă, cerea timp și, în special, multă răbdare. Spre norocul lui, Matt Busby stăpînea ambele însușiri. Nu se grăbea și nici nu exagera. A lăsat mînă liberă lui Jimmy Murphy și Bert Whalley, cei doi „șlefuitori de diamante".

Puștii, care nu depășiseră vîrsta de 15 ani cînd intraseră la „ucenicie" pentru a deveni jucători profesioniști la United, n-au obținut nimic fără muncă. Au primit o educație severă, chiar foarte severă.

Pînă la prînz, se duceau fie la școală, fie la vreo întreprindere, unde conducerea clubului Manchester United le aranjase un serviciu. După-amiază, se antrenau foarte conștiincios. De regulă, două pînă la trei ore, de multe ori chiar împreună cu „stelele" echipei-prime. Copiii trebuiau să se obișnuiască din fragedă tinerețe cu ritmul fotbalului practicat în prima ligă.

În meciurile de duminică, evoluau în echipa de juniori a clubului United. În scurt timp, începu să se vorbească despre „copiii lui Matt Busby". Se ridica o echipă plină de talente ieșite afară din comun : David Pegg, Tommy Taylor, Roger Byrne, Eddie Colman, Robby Charlton — *toate aceste nume trebuiau reținute. Ele promiteau lucruri mari!*

Unul, însă, îi întrecea pe toți. Era un „Koh-i-noor" între diamante și constituia un magnet de atracție pentru spectatorii care urmăreau echipa „Busby Babies". De multe ori, atunci cînd el juca, veneau la stadion 20 000 de spectatori, ba chiar și mai mulți. Acest tînăr se numea Duncan Edwards *și era originar din Dudley, un mic orășel situat între Birmingham și Wollverhampton. Și el fusese recomandat „șefului" de către una dintre „iscoade". Duncan era, într-adevăr, un geniu fotbalistic.*

În cartea sa intitulată „Viața mea fotbalistică", Bobby Charlton *vorbește despre fostul său coleg de echipă,* Duncan Edwards, *ca despre un adevărat fenomen:*

„Sînt convins că numai simpla sa prezență pe teren producea derută în rîndurile adversarilor cu care jucam în competiția „Cupa tineretului" și pe care am cîștigat-o de cinci ori consecutiv. Ne-ar fi dus la victorie numai dacă ar fi îmbrăcat tricoul cu nr. 6, fără să joace, ceea ce, desigur, este o idee absurdă, deoarece Duncan Edwards dădea totul chiar și în jocurile cu echipe mult mai slabe. Îmi amintesc despre un meci cu Chelsea în semifinala „Cupei tineretului". A fost un joc foarte greu, Chelsea făcea în sud, ceea ce noi reușisem în nord, adică depista talente tinere și le pregătea pe terenul său Stamford Bridge. În echipă jucau Peter Brabroock, Les Allen și alți tineri descoperiți de „iscoadele" lor. Noi, însă, aveam în mînă atu-ul hotărîtor. Îl aveam pe Duncan Edwards! Pe stadionul Stomford Bridge el a înscris două goluri, iar în partida revanșă de pe Old Trafford încă unul. Orice laude i s-ar fi adus, nu erau exagerate. Le merita. Față de el, noi eram niște bieți pigmei".

★

În ceea ce îi privește pe Duncan — Berth Whalley și Jimmy Murphy nu mai aveau ce „șlefui", deoarece își făcuse ucenicia înainte de a veni la Manchester. Cu toate că Duncan nu avea decît 16 ani, Matt Busby n-a ezitat să-l introducă în prima echipă. O dată cu promovarea în prima formație, steaua sa începu să strălucească tot mai sus. Un an mai tîrziu, obținea prima glorie internațională, cu toate că era mezinul echipei de tineret a Angliei, cînd jucase împotriva reprezentativei Italiei, denumită „Primăvara". În această întîlnire, Duncan a fost cel mai bun jucător de pe teren. Partida a avut loc la Bologna.

După un an și jumătate, Edwards și-a sărbătorit debutul în echipa națională a Angliei, cu prilejul meciului cu Scoția. Anglia a învins cu 7—2 adversara sa de un veac și de atunci era greu de imaginat echipa Angliei fără Edwards. De asemenea, avînd pe Edwards în formație, Manchester United a cucerit de două ori titlul de campioană a Angliei.

PRIMA PARTICIPARE ÎN „C.C.E."

Matt Busby avea bucurii nu numai de pe urma lui Edwards, dar și a celorlalți „copii". În cîțiva ani, aceștia aduseseră echipa pe culmile gloriei, reușind să facă din ea cea mai bună formație de club din anii de după război, care a știut să electrizeze și să entuziasmeze masele.

Duncan Edwards, cel mai talentat jucător englez de după al doilea război mondial, mort în catastrofa de la München

Componenții ei deveniseră un adevărat pericol în lupta tot mai dură a concurenței continentale.

Cînd în anul 1955, ideea ziaristului francez Gabriel Hanot, *privitoare la organizarea „Cupei campionilor europeni", a fost tradusă în viață, „șeful" de pe Old Trafford a fost unul dintre primii care a salutat această nouă competiție.*

El avea totdeauna concepții progresiste și întrevedea noii competiții un viitor strălucit. „Este o idee minunată — *a spus Busby* — Această competiție lipsea fotbalului continental. Are toate șansele de izbîndă. Cine se opune la organizarea ei, înseamnă că nu înțelege ceea ce reclamă epoca noastră".

Federația engleză de fotbal era, însă, de altă părere. A refuzat înscrierea echipelor insulare, avînd temeri că această competiție ar putea periclita viitorul renumitei „English Cup" — Cupa Angliei.

Traducere de V. BENKOVSKI

(După revista „Gol" — Praga)

— VA URMA —

CEI MAI BUNI JUNIORI DIN EUROPA ÎN 1968

REPREZENTATIVA CEHOSLOVACIEI — actuala deținătoare a trofeului pus în joc la Turneul Internațional de Juniori U.E.F.A. Juniorii cehoslovaci au ocupat primul loc în competiție în ediția desfășurată anul trecut în Franța.

DIN „ARHIVA" ANULUI 1968 (III)

IULIE

7	Mexico : Mexic — Brazilia		0—2
8	Reykjavik : Islanda — Finlanda	(juniori)	3—2
	Reykjavik : Suedia — Danemarca	(juniori)	7—1
10	Mexico : Mexic — Brazilia		2-1 1
	Reykjavik : Islanda — Norvegia	(juniori)	2—1
	Reykjavik : Polonia — Danemarca	(juniori)	5—3
12	Reykjavik : Suedia — Polonia	(juniori)	3—6
13	Reykjavik : Danemarca — Finlanda	(juniori)	1—6
	Reykjavik : Norvegia — Polonia	(juniori)	2—0
	Reykjavik : Islanda — Suedia	(juniori)	2—2
14	Lima : Peru — Brazilia		3—4
16	Helsinki : Finlanda — Polonia	(tineret)	1—1
17	Lima : Peru — Brazilia		0—4
19	Reykjavik : Islanda — Norvegia		0—4
28	Assuncion : Paraguay — Brazilia		0—4
31	Rio de Janeiro : Brazilia — Paraguay		0-1 F

AUGUST

1	Göteborg : Suedia — U.R.S.S.		2—2
4	Rio de Janeiro : Brazilia — Argentina		4—1
7	Belo Horizonte : Brazilia — Argentina		3—2
9	Tatabanya : Bulgaria — U.R.S.S.	(jun. — T.S.O.)	4—0
	Györ : România — Iugoslavia	(jun. — T.S.O.)	1—1
	Tatabanya : Ungaria — Polonia	(jun. — T.S.O.)	3—0
	Györ : R.D.G. — R.P.D. Coreeană	(jun. — T.S.O.)	2—0
11	Tatabanya : Bulgaria — Cehoslovacia	(jun. — T.S.O.)	2—0
	Szekesfehervar : România — U.R.S.S.	(jun. — T.S.O.)	2—0
	Dorog : Ungaria — Cuba	(jun. — T.S.O.)	3—2
	Szekesfehervar : Polonia — R.P.D. Coreeană	(T.S.O.)	2—0
12	Szöny : Bulgaria — România	(jun. — T.S.O.)	4—1
	Oroszlany : Iugoslavia — Cehoslovacia	(jun. — T.S.O.)	1—0
	Szöny : Polonia — Cuba	(jun. — T.S.O.)	1—0
	Petőhaza : R.D.G. — Cuba	(jun. — T.S.O.)	1—2
15	Vac : Ungaria — R.P.D. Coreeană	(jun. — T.S.O.)	2—0
	Veszprem : R.D.G. — Polonia	(jun. — T.S.O.)	4—2
16	Vac : Cehoslovacia — România	(jun. — T.S.O.)	3—2
	Veszprem : Iugoslavia — U.R.S.S.	(jun. — T.S.O.)	5—0
	Tatabanya : R.D.G. — Ungaria	(jun. — T.S.O.)	1—0
	Vac : R.P.D. Coreeană — Cuba	(jun. — T.S.O.)	3—0
17	Tata : Cuba — U.R.S.S.	(jun. — T.S.O.)	2—2
	Tata : România — Polonia	(jun. — T.S.O.)	2—0
	Tata : Cehoslovacia — R.P.D. Coreeană	(jun. — T.S.O.)	1—0
18	Budapesta : Bulgaria — R.D. Germană	(jun. — T.S.O.)	2—2
	Budapesta : Iugoslavia — Ungaria	(jun. — T.S.O.)	1—0
	Oslo : Norvegia — Finlanda		4—1
	Helsinki : Finlanda B — Norvegia B		1—0

SEPTEMBRIE

4	Rotterdam : Olanda — Luxemburg	(prel. C.M.)	2—0
	Salonic : Bulgaria — România	(tineret — C.B.)	4—1
	Salonic : Grecia — Turcia	(tineret — C.B.)	0—0
5	Salonic : România — Grecia	(tineret — C.B.)	3—2
	Salonic : Bulgaria — Turcia	(tineret — C.B.)	4—0
7	Salonic : Turcia — România	(tineret — C.B.)	4—1
	Salonic : Grecia — Bulgaria	(tineret — C.B.)	4—1
10	Tel Aviv : Israel — Irlanda de Nord		2—3
11	Helsinki : Finlanda — Suedia		0—3
15	Oslo : Norvegia — Suedia		1—1
18	Leipzig : R. D. Germană — Iugoslavia	(juniori)	0—0
22	Berna : Elveția — Austria		1—0
	Berna : Elveția — Austria	(juniori)	0—0
25	Strasbourg : Franța — R. F. Germană		1—1
	Belgrad : Iugoslavia — Finlanda	(prel. C.M.)	9—1
	Copenhaga : Danemarca — Cehoslovacia	(prel. C.M.)	0—3
	Copenhaga : Danemarca — Olanda	(tineret)	1—3
26	Soci : U.R.S.S. — România	(juniori)	2—1
	Philadelphia : S.U.A. — Israel		0—4

DE ICI, DE COLO...

SCĂDERE DE SPECTATORI ȘI ÎN AUSTRIA

La încheierea primei părți a campionatului s-a constatat că numărul spectatorilor este în scădere. După calculele organelor oficiale, scăderea se cifrează la 1 000 de spectatori în medie, față de același sezon din 1967 (media de joc 6 428 în 1967, 5 438 în 1968).

CALENDARUL ECHIPEI UNGARIEI PE 1969

Reprezentativa maghiară își va începe activitatea internațională luna aceasta, cînd lotul va susține — între 25 ianuarie și 15 februarie (pentru că la 23 februarie va începe campionatul) — jocuri în cadrul unui turneu în **Brazilia** (Sao Paulo, Belo Horizonte și Rio) și **Africa** (Dakar, Addis Abeba, Maroc) și Europa (Italia sau Franța). În aprilie, la 9 și 13, echipa va evolua la **Porto Alegre**, în compania lui **Gremio** și **Internacionale**. Apoi va începe „campania C.M." : 25 mai cu **Cehoslovacia** (a), 8 iunie cu **Irlanda** (d), 15 iunie cu **Danemarca** (d), 14 septembrie cu **Cehoslovacia** (d), 22 octombrie cu **Danemarca** (a) și 5 noiembrie cu **Irlanda** (a) — toate preliminarii. Și un joc amical : 3 septembrie cu **Suedia** (d).

O altă selecționată, a ligii, va întreprinde și ea un turneu de 7 meciuri între 20 ianuarie și 15 februarie, în **Guatemala, Salvador, Costa Rica, Columbia** și **Peru.**

F.I.F.A. = 135 FEDERAȚII AFILIATE !

Aprobarea ultimelor cereri de afiliere, ale federațiilor de specialitate din **Bahamas, Bahrein, Barbados, Gambia** și **Malaia,** a ridicat numărul federațiilor din cadrul F.I.F.A.-ei la 135 ! La acestea se vor adăuga, fără îndoială, și forurile fotbalistice din **Guyana** și **Mauritania,** a căror cerere a fost aprobată provizoriu. De notat că la înființare, F.I.F.A. avea numai 7 afiliate : **Franța, Belgia, Danemarca, Olanda, Spania, Suedia** și **Elveția (în 1904),** iar în 1950 numărul era de 70 de federații afiliate.

JUNIORII BULGARI CALIFICAȚI

Comisia de juniori U.E.F.A. a decis ca echipa Bulgariei să se califice pentru Turneul de juniori din R.D.G. în dauna Albaniei, deoarece federația albaneză n-a acceptat datele propuse pentru meciurile preliminare.

ÎN PRELIMINARIILE C.M. 1970

Returul meciului **Costa Rica—Honduras** (grupa a XIII-a, subgrupa 1 din zona America de Nord-Centrală) s-a încheiat la egalitate, 1—1, rezultat suficient pentru ca **Honduras** să ocupe locul 1 și să se califice pentru turul al doilea, în care va întîlni **Salvador.**

EXTERN MAGAZIN EXTERN

Dacă-şi închipuie cineva că în alte ţări, arbitrajele şi arbitrii au altă soartă, se înşeală amarnic. Iată numai o singură, dar foarte concludentă dovadă : în fotografia alăturată îl vedeţi pe „cavalerul fluierului" elveţian **Burioli** înconjurat de cîteva „figuri" foarte furioase pentru că le-a anulat un gol (meciul **Basel—Lucerna**). În fruntea jucătorilor se află o veche cunoştinţă a noastră : internaţionalul **Odermatt**.

Un ziarist englez afirmă :

„VIOLENŢA AMENINŢĂ VIITORUL FOTBALULUI !"

Ziarul italian „Stadio" din Bologna publică sub semnătura unuia din corespondenţii săi la Londra, John Farrow, un interesant articol intitulat „Violenţa ameninţă viitorul fotbalului". Ziaristul englez arată, sub forma unei retrospective în care notează cele mai negre momente ale fotbalului european în 1968, că acest sport, atît de frumos cînd este practicat în spiritul lui competitiv pur, merge din păcate pe un drum în declin, în ultima vreme, nu atît din decăderea virtuţilor sale spectaculare intrinseci, cît din cauza intervenţiei (condamnabile !) a patimei, a elanului neînfrînt, a brutalităţii.

John Farrow scrie : „Scandaluri în teren şi în afara lui, spectatori care mor în incidente petrecute pe stadioane, arbitri care declară grevă, trenuri devastate de suporteri pătimaşi, jucători eliminaţi tocmai în jocul care ar trebui să constituie un summum al fair-play-ului (finala olimpică), fotbalul mondial seamănă din ce în ce mai mult cu un război decît cu un sport".

Apoi, articolul aminteşte cîteva din „paginile negre" ale anului fotbalistic 1968. Le reproducem sintetic :

● *La 23 iunie, 71 de oameni şi-au păsit moartea în busculada produsă la ieşirea de pe stadionul River Plata din Argentina.*

● *Cele două meciuri Manchester United — Estudiantes, cu eliminările lui Stiles, Best şi Medina, cu polemicile şi discuţiile din presa engleză şi argentiniană, cu incidentele produse de „tifosii" lui M.U. la adresa oaspeţilor cu ocazia returului.*

● *In Anglia, anul a fost foarte frămîntat : licenţieri de antrenori, trenuri ale echipelor vizitatoare devastate, suporteri scandalagii trimişi în faţa tribunalelor.*

● *Arbitrii uruguayeni au declarat grevă din cauza presiunilor la care sînt supuşi şi a lipsei de securitate şi astfel 15 zile întreaga activitate a stagnat, blocînd desfăşurarea campionatelor.*

● *În Brazilia, un poliţist a împuşcat pe un jucător al echipei Bonsuccesso, pentru că l-a insultat.*

● *În Franţa, fotbalul plînge, din cauza constrîngerilor economice, a conflictelor continue dintre jucători şi patronii de cluburi.*

● *Numeroase suspendări pe viaţă sînt dictate în fotbalul italian.*

● *Aproape în fiecare ţară se produc întreruperi de partide, din cauza incidentelor sau a invaziei publicului pe teren ; sînt bătuţi arbitri.*

● *Forurile de conducere a fotbalului, naţionale sau continentale, se văd silite să dicteze tot mai des sancţiuni sau amenzi.*

Articolul se încheie însă destul de optimist, printr-o referire la splendidul spectacol sportiv oferit de finala C.C.E. (Manchester United-Benfica Lisabona) *din luna mai, care a arătat ce culmi poate atinge fotbalul, atunci cînd se dezbară de violenţă şi patimă.*

„PORTOCALA" ŞI „LĂMÎIA" AU FOST DECERNATE

Ca în fiecare an şi în cel care s-a încheiat de curînd, Asociaţia presei sportive din Italia a acordat tradiţionalele sale premii : *cel al portocalei* pentru merite sportive deosebite şi relaţii dintre cele mai bune cu ziariştii şi *cel al lămîii* — sportivului cu relaţiile cele mai „acre" cu reprezentanţii presei. Primul premiu, cel al portocalei, a fost atribuit lui *Nereo Rocco*, antrenorul actualei campioane, *A. C. Milan*. Premiul lămîii a fost acordat lui *Mario Corso*, jucătorul lui *Internazionale*.

● **Una din cele mai bune echipe din Malta, Hibernians, este antrenată de... un preot, pe nume don Ilario Tagliaferro ! !**

● **Deşi se află la mijlocul clasamentului, Manchester deţine şi în prezent recordul numărului mediu de spectatori pe teren propriu : peste 54 000 ! ! !**

● **Una dintre cele mai cosmopolite echipe din lume pare a fi echipa franceză Olympique de Lechiagat din districtul Finistère : printre alţii, în rîndurile ei activează un jucător din Coasta de Fildeş, unul din Mali, un senegalez, un tunisian şi un spaniol.**

● **Un original club a fost de curînd înfiinţat la Sevilla (Spania). Se cheamă F. C. Flamengo şi are echipamentul alb-negru. Jucătorii acestei echipe pătrund pe teren purtînd în mod obligatoriu largi sombreros. În rîndurile echipei nu sînt primiţi decît cei care ştiu să cînte şi să danseze... flamengo.**

● **Într-o anchetă efectuată în rîndurile membrilor reprezentativei R. F. a Germaniei, aceştia au răspuns în unanimitate că titlul în acest an va fi cîştigat de actualul lider al campionatului, Bayern München, echipa lui Beckenbauer**

● **De cînd Tommy Docherty a venit la conducerea tehnică a clubului Aston Villa din divizia secundă, media numărului de spectatori s-a ridicat de la 40 000 la 52 000 ! Şi trebuie să ţinem seama că Docherty funcţionează de numai o lună de zile.**

● **Ultima căsătorie sportivă a anului trecut a fost şi una dintre cele mai neaşteptate : celebrul Ricardo Zamora, în vîrstă de 64 de ani, şi tînăra domnişoară Pilar Galdiani au fost în ziua de 31 decembrie 1968 „eroii" acestui mariaj.**

● **Pentru atitudinea sa nesportivă în cursul meciului cu Saint Etienne, cunoscutului antrenor al echipei franceze E. J. Prouff i s-a interzis accesul pe terenurile de fotbal pînă la terminarea actualului sezon.**

● **Derbiul campionatului scoţian, disputat de curînd la Glasgow (Rangers — Celtic 1—0) a avut un final tragic : după ce fundaşul echipei învingătoare, Provan, şi-a fracturat un picior, douăzeci de spectatori au fost mai mult sau mai puţin grav răniţi în urma ruperii unei balustrade.**

● **Humberto Maschio, pînă de curînd jucător al cunoscutei echipe Racing Buenos Aires, a fost numit director tehnic al reprezentativei Argentinei. Maschio, care a revenit în Argentina în 1966, venind din Italia (unde a jucat timp de 10 ani la Fiorentina, Bologna, Inter şi Atalanta), înlocuieşte pe Jose Minello, al cărui ajutor a fost pînă de curînd şi care a fost criticat că tolerează metode de joc şi antrenament total depăşite.**

TOREADORII ÎN ARENA... DE FOTBAL

Că fotbalul este universal, nu mai este nevoie de demonstrat. Totuşi, iată încă o dovadă. Această fotografie îl înfăţişează pe vestitul toreador *Manuel Benitez*, cunoscut sub numele de *„El Cordobes"* (în dreapta), în timpul unei tradiţionale partide, organizată în scop de binefacere, între echipa toreadorilor şi fostele glorii ale fotbalului spaniol, avînd drept căpitan pe nu mai puţin cunoscutul *Kubala*. Formaţia acestuia din urmă a cîştigat cu 6—3, dar *„El Cordobes"* s-a afirmat marcînd toate cele trei goluri ale echipei sale. Pentru care, la sfîrşitul partidei, *Kubala* şi-a felicitat adversarul de o zi. De remarcat că toreadorii susţin cu regularitate asemenea partide. Într-un alt meci, ei au întîlnit echipa artiştilor, de care au fost învinşi cu 5—4. Arbitrii întîlnirii au fost renumiţii *Gento* (Real Madrid) şi *Collar* (Atletico Madrid).

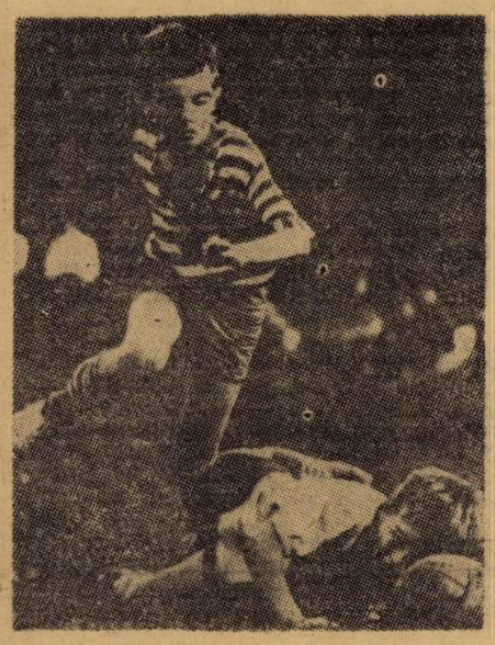

MINI-FOTBAL

Fotografia este mult prea expresivă pentru a mai avea nevoie de comentarii. Atîta doar s-ar putea adăuga, că n-ar fi exclus ca peste 5—6 ani unul dintre aceşti doi puşti, dacă nu chiar amîndoi, să devină aşi ai fotbalului. Prea îl joacă cu plăcere şi pasiune.

CE CULEG, OARE, ACEŞTI JUCĂTORI ?

Caută cumva vreun trifoi cu patru foi ? Sau monede aruncate, cum se obişnuieşte, de spectatorii meciurilor din Anglia ? Scena a fost surprinsă de un abil fotoreporter în această ţară, în timpul meciului **Tottenham — Manchester City**, care a... solicitat mult pe suporterii localnicilor. Aşa de mult încît la un moment dat au început să-şi potolească nervii aruncînd cu sticle pe teren. Sticle care s-au spart şi au presărat cîmpul de joc cu cioburi. Pe acestea le caută şi le culeg jucătorii din fotografie, de la stînga la dreapta : **Booth, Doyle, Bell** (Manchester), **England** (Tottenham) şi **Dowd** (Manchester).

CUVINTE ÎNCRUCIŞATE

ÎN APĂRARE

ORIZONTAL : 1) Împreună cu Wetzer forma linia de fundaşi a Rapidului de altădată — Bară. 2) Echipa fundaşilor Şleam, Balaş, Sîrbu şi Czako — Din nou... bare — Îndemn pentru... Calul. 3) Fundaşul Albu a jucat la această echipă — Primele litere. 4) A selecta jucătorii — Diferentieri la... Armata 5) Fundaşi, mijlocaşi — Fundaş la Rapid. 6) Voce groasă — Vulcan în Japonia — Direcţia porţii... sau invers 7) Rele ! — Înfumuraţi. 8) Fundaş din pleiada jucătorilor uruguayeni — Vocală repetată. 9) Muncitori cu ziua — Lucrare agricolă. 10) Fundaşul Facchetti, de pildă — Prichindel al materiei. 11) Propoziţie — Tibi Bone — Dinsa — Careuri. 12) Fundaş al Copoului — Textilă. 13) Una din salvările apărătorilor — Fostul club al lui Zavoda.

VERTICAL : 1) În cuplu cu Foni în linia de fundaşi a Italiei din epoca de aur — Patria lui Bellini şi Orlando. 2) Riu antic — Fundaş al Petrolului — U.T.A., în trecut. 3) Djaima şi Nilton — Acela — Dobrescu Traian. 4) Animal — Scule. 5) Soartă — A trece, prin slalom, de apărători. 6) Spre — Patria lui Sesta — Ere ! 7) Familie dinamovistă — „Spaimă" printre apărătorii sîrbi — Nunweiller III cu Nunweiller VI, de ex. 8) Tomescu George — Greavu Ilie — Umedă — Nume feminin. 9) Din nou — Fundaş al Venusului — Iniţialele unei foste echipe oborîte. 10) Mijlocaş pe litoral — Fir. 11) Adrian — Baletişti. 12) Team-ul lui Pavlovici şi Bürger — Penalizată cu 11 m. în careu.

Dicţionar : ASO, OSE.

Leonida CIAHNO
Tg. Mureş

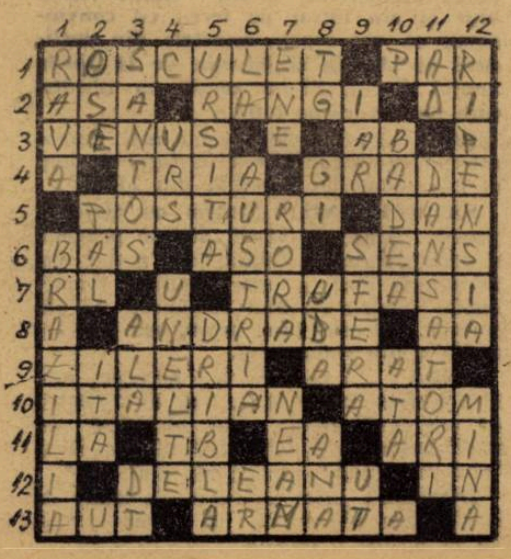

PELE RĂSPUNDE...

De curînd, Pele a avut o convorbire cu un ziarist brazilian, căruia i-a răspuns la o serie de întrebări. Redăm mai jos o parte din această convorbire :

— *Cine vă este cel mai bun prieten ?*

— Tatăl meu şi... întreaga Brazilie.

— *Dar cea mai bună prietenă ?*

— Mama mea şi profesiunea de fotbalist pe care o exercit.

— *Cîte goluri aţi înscris de cînd jucaţi ?*

— Nu sînt statistician, ci fotbalist.

— *Ce faceţi duminica, după meci ?*

— Mă gîndesc cum aş fi putut să joc mai bine.

— *Care este cea mai frumoasă amintire ?*

— Îmbrăţişarea mamei după ce am cîştigat campionatul mondial din Suedia. Atunci ea mi-a dat voie să mă fac fotbalist profesionist.

— *Intenţionaţi să vă schimbaţi actuala echipă ?*

— Deloc. Santos a fost singura mea echipă şi voi rămîne întotdeauna la ea.

— *De ce refuzaţi sumele enorme pe care vi le oferă marile cluburi europene ?*

— Tot ceea ce am realizat pînă acum o datorez fotbalului brazilian iubesc Brazilia şi fotbalul brazilian şi de aceea rămîn aci.

DEZLEGAREA CAREULUI DIN Nr. 137

Orizontal : 1) Stoperi — Bara. 2) Tatar — Etape. 3) Aret — P — Ataca. 4) Nul — Albi — Rar. 5) Ds ! — Înaintaşi. 6) Ain ! — Cir — Ei ! — P. 7) R — Una ! — Adresă. 8) Damă — Pure — T. 9) Varga — Inter. 10) Pircălab — U.F.A. ! 11) Oz ! — An — Piasat. 12) Pantea — Arenă.

FOTBAL
REVISTĂ SĂPTĂMÎNALĂ
Redacţia şi ad-ţia : Bucureşti, Bd. Mărăşti 26, sectorul I, telefon 17.55.18

COLEGIUL DE REDACŢIE

Constantin Chiriţă, Ştefan Covaci, Gh. Dumitrescu, Pavel Marcu, Aurel C. Neagu (redactor şef), **Angelo Niculescu, Andrei Rădulescu, Dumitru Tomescu, Ştelian Trandafirescu** (redactor-şef adjunct), **Radu Urziceanu** (secretar general de redacţie), **Emerich Vogl, Ion Voica, Ion Voinescu.**

Prezentarea grafică **Liviu Bobocea**

LONDRA: ANGLIA — ROMÂNIA 1-1 (1-0)

PARADA JUCĂTORILOR

Socotim, stimați cititori, că este interesant să facem o scurtă caracterizare a celor 22 de fotbaliști care au evoluat în memorabila seară de 15 ianuarie 1969 pe stadionul Wembley din Londra.

GORNEA — Nesigur în prima repriză, (s-a plasat și a boxat defectuos), și-a revenit după pauză și s-a comportat bine.

SĂTMĂREANU — A fost foarte util și a jucat fără greșeală în apărare. S-a dovedit prudent și totuși salutar.

BOC — După o primă greșeală care anunța un meci slab, el ne-a dezmințit și a jucat foarte bine. Cînd presiunea engleză s-a accentuat, împreună cu Sătmăreanu și Dinu a anulat forța de șoc a englezilor.

DINU — Foarte bun în apărare, el a fost prezent și în atac cu un aport important („bara"), cu multă vigoare.

DELEANU — O plăcută surpriză, după tracul de început de meci. A deposedat corect prin alunecare. În finalul partidei a atacat impetuos.

ANCA — Multă risipă de energie, putere de luptă. Deși debutant într-o partidă atît de importantă și cu un adversar direct de talia lui Bobby Charlton, Anca s-a achitat bine de misiunea lui.

NUNWEILLER RADU — Cel mai bun jucător român, deși a slăbit în final. Aportul lui la acest rezultat a fost decisiv în prima parte a meciului cînd a știut să temporizeze jocul adversarilor, cu mult calm și precizie.

DEMBROVSCHI — A corespuns prin tehnică bună, dar cu efort și reușită a fost în urma celorlalți jucători români.

DUMITRACHE — Fotbalistul român nr. 1 al anului 1968 a fost apreciat cel mai mult de englezi. Au impresionat pătrunderile lui, acțiunile pe cont propriu, cele cîteva șarje și preluări, dintre care o „întoarcere" cu foarfecă a smuls aplauze. De asemenea calmul lui la înscrierea penaltiului.

DOMIDE — A muncit enorm, a avut execuții tehnice aplaudate.

LUCESCU — Activ, a luptat mult, dar mai neinspirat ca în alte dăți.

În rezumat putem spune că au jucat FOARTE BINE: RADU NUNWEILLER, DUMITRACHE, SĂTMĂREANU, DINU, DOMIDE. S-au comportat BINE: ANCA, BOC, DELEANU, GORNEA. Au dat satisfacție: LUCESCU, DEMBROVSCHI.

Din echipa Angliei am reținut în primul rînd pe: BALL — motorul echipei, mereu aplaudat pentru acțiunile lui de mare finețe; Bobby CHARLTON — același regizor de clasă, permanent periculos prin șuturile și infiltrările sale; Jackie CHARLTON — o reintrare excelentă, foarte periculos la cornete la poarta lui Gornea; BANKS — intervenții sigure și sobre. Aceștia au impresionat cel mai mult.

Din rest, o notă bună pentru fundașii WRIGHT și Mc NABB și RADFORD, debutantul. STILES, HUNTER, HUNT, și HURST n-au strălucit.

DE LA O POARTĂ LA ALTA...

Cînd și-au făcut apariția pe teren, echipele au fost întîmpinate de aplauzele celor 80.000 de spectatori, care au umplut tribunele faimosului stadion londonez. Minutele de încălzire a echipelor le-a urmat tradiționala festivitate preliminară începutului jocului. Formațiile, aliniate la centrul terenului, au fost salutate de ducele de Gloucester, apoi căpitanii lor, Bobby Charlton și Lucescu (ambii avînd pentru prima dată această calitate), au schimbat fanioane, după care arbitrul scoțian **J.CALLAGHAN** (ajutat de R. A. Gall și J. Maule) a dat semnalul de începere a partidei.

Echipele au început (și terminat) meciul cu următorul „11":

ANGLIA: Banks (Stoke City) — **Wright** (Everton), **J. Charlton** (Leeds Utd), **Hunter** (Liverpool), **McNabb** (Arsenal) — **Stiles** (Manchester Utd), **Bobby Charlton** (Manchester Utd), **Ball** (Everton) — **Radford** (Arsenal), **Hunt** (Liverpool), **Hurst** (West Ham Utd).

ROMANIA: Gornea (U.T.A.) — **Sătmăreanu** (Steaua), **Boc, Dinu** (Dinamo București), **Deleanu** (Politehnica Iași) — **Anca** („U" Cluj), **Domide** (U.T.A.), **Nunweiller VI** (Dinamo București) — **Dembrovschi** (Dinamo Bacău), **Dumitrache, Lucescu** (Dinamo București).

Am redat formațiile așa cum au acționat, de fapt, în teren, cu o completare privind echipa noastră: **Boc** a acționat uneori puțin retras în spatele celorlalți fundași, pentru acoperire; **Dembrovschi** a avut și sarcina de a veni înapoi în momentele de apărare; iar **Anca, Dinu** și **Boc** au avut în obiectivul lor marcarea strictă a lui Bobby Charlton, Hurst și — respectiv — Hunt. Un amănunt referitor la teren: a fost umed, alunecos, din cauza ploii care căzuse în zilele precedente. Astăzi, însă, timpul a fost bun.

PRIMUL ȘUT: Nunweiller VI

Jocul a fost început în ritm rapid de echipa gazdă, care a atacat decisiv, dar trebuie spus de la început că în aceste prime 25 de minute echipa noastră a avut un ușor avantaj teritorial, cu precizarea însă că atacuri mai periculoase și situații mai clare au avut englezii. Și pentru ca să completăm caracterizarea primei reprize, să adăugăm că a doua parte a sa a fost dominată puternic de formația campioană mondială.

Revenind la joc, trebuie menționat că jucătorii noștri au reușit să facă față începutului în forță al gazdelor și că în min. 3 au realizat o combinație frumoasă Dumitrache — Lucescu — Nunweiller VI, încheiată de acesta din urmă printr-un șut puternic, apărat de Banks. A fost primul șut al meciului.

PRIMA OCAZIE: Hunt (ratată)

Ostilitățile au un caracter alternativ, mingea zboară de la o poartă la alta și după o intervenție fericită a lui Gornea (min. 5) la o lovitură liberă, se produce prima mare ocazie ratată (min. 7), care ne-a dat mari emoții. **Lansat printr-o pasă lungă, Hunt reușește să treacă de fundași, aleargă singur spre poartă și ajuns la 8 m șutează puternic, dar alături!**

Fazele se succed la ambele porți, mingea nu stă nici o clipă, acțiunile merg în lanț. Gornea intervine cu succes, ajutat și de Dinu, Anca și Sătmăreanu, în min. 11 și 12, pentru ca imediat să fie nevoiți să atace decisiv apărătorii englezi Hunter și Stiles. Două șuturi ale lui Anca și Bobby Charlton nu-și ating ținta. Se depun mari eforturi pentru deschiderea scorului. Bobby Charlton inițiază, ca o mașină, atacuri peste atacuri și creează situații la poarta lui Gornea, dar apărarea noastră intervine prompt. De partea cealaltă, Dumitrache, Lucescu și Dembrovschi hărțuiesc, mai rar, dar periculos „zidul" defensiv din față.

Min. 18: alte emoții pentru noi. Bobby Charlton a creat o nouă situație periculoasă la poarta noastră, Gornea a ieșit la minge dar a scăpat-o spre Ball care a reluat spre poarta goală. Gol? Nu. Deleanu a ieșit ca din pămînt și a salvat în ultimă instanță!

PRIMUL GOL: J. Charlton (la corner)

Treptat inițiativa jocului trece de partea englezilor, care stau tot mai mult la poarta lui Gornea. În min. 25 se produce primul corner la poarta noastră, urmat imediat de un al doilea, ambele rămase fără rezultat. **Nu același lucru s-a întîmplat însă la cel acordat în min. 27 de Gornea la o intervenție de ultim moment la o minge pasată de Ball lui Radford, aflat liber. A executat Bobby Charlton și J. Charlton s-a înălțat reluînd cu capul mingea în colțul sting al porții: 1—0.**

După repunerea mingii în joc de la centru, atacăm, dar Dinu, venit înainte, ratează intercepția cu capul. Imediat avem un contraatac terminat cu un șut alături al lui Domide. Dar, englezii reiau presiunea la poarta lui Gornea. Bobby Charlton expediază de la 30 m un șut violent în bara laterală (min. 34). De aici pornește un contraatac al nostru, dar Anca trage imprecis. **În min. 35 obținem un corner rămas fără rezultat, iar două minute mai tîrziu ARBITRUL NE REFUZĂ UN PENALTI la un fault clar comis asupra lui Dumitrache de J. Charlton și Wright. Lansat în adîncime de Nunweiller VI, Dumitrache a fugit spre poarta lui Banks, flancat de J. Charlton și ajuns apoi și de Wright. Cînd s-a apropiat de punctul de 11 m, el a fost faultat, dar arbitrul a lăsat jocul să continue. La masa presei, colegii britanici au confirmat valabilitatea faultului comis clar.**

Ultimele minute se scurg greu pentru noi pentru că englezii atacă periculos, mai obțin două cornere, însă apărarea noastră se descurcă cu succes pînă la urmă.

REPRIZA DRAMATICĂ

Repriza secundă avea să fie, sub aspect spectacular, mai intensă, mai dramatică, în comparație cu prima.

În primele 20 minute am asistat, cu suficiente motive de emoții, la o revenire furtunoasă în atac a gazdelor, cu toate că la început echipa noastră a inițiat trei atacuri destul de periculoase, care au determinat intervențiile lui **Banks.** Apoi, însă, poarta lui **Gornea** a fost asaltată de campionii mondiali. O lovitură liberă executată de maestrul **Bobby Charlton** este anihilată de apărătorii noștri, apoi **Ball** (min. 50) șutează periculos, din fericire peste poartă. Un corner, la care iar a apărut „capul" lui **J. Charlton** (min. 52), se încheie cu un balon peste bară. De data aceasta, **Dinu** a fost lîngă fundașul englez pentru a-l jena. Contraatacurile noastre pun la încercare apărătorii adverși, care nu-l pot totuși împiedica pe **Lucescu** să șuteze, la capătul unei acțiuni **Dembrovschi — Dumitrache.** Șutul însă, merge peste poartă (min. 54). Un minut mai tîrziu **Hunt** ratează din nou o ocazie.

EGALAREA: DUMITRACHE (11 m)

Treptat, presiunea gazdelor slăbește și echipa noastră începe să se organizeze mai bine la mijlocul terenului, de unde **Nunweiller VI** inițiază acțiuni, contrabalansînd forța de atac adversă. **Dinu** șutează prin surprindere de la 35 m, dar mingea ocolește poarta (min. 64). În schimb, la o lovitură liberă, **Bobby Charlton** trage puternic pe jos, silind pe **Sătmăreanu** să facă efort pentru a respinge. Dar englezii revin imediat în atac, iar de data aceasta este rîndul lui **Deleanu** să intervină deposedînd pe **Radford** și declanșînd la rîndul lui un atac pe care-l ratează o pasă greșită a lui **Sătmăreanu** (min. 66).

Alte cîteva acțiuni ale englezilor rămîn nefinalizate; sînt respinse de **Boc, Dinu** sau anihilate de **Gornea** și... iată că vine și surpriza meciului: **egalarea, prevestită parcă de o bară a lui Dinu, reușită în min. 73, cînd după ce a driblat un adversar, a șutat de la 30 m.**

Un minut mai tîrziu, se declanșează o acțiune din terenul nostru, de la **Deleanu. Mingea se perindă, pe rînd, pe la Lucescu, Dumitrache, din nou Lucescu, Domide și Dumitrache, pentru a poposi pentru a treia oară la Lucescu. Un șut puternic la poartă pe care îl deviază mîna lui J. Charlton. Penalti! De data aceasta, arbitrul Callaghan arată punctul alb de la 11 m. Execută magistral Dumitrache: 1—1!**

Tribunele, un moment împietrite de surpriză, se declanșează în clipa următoare, scandînd **„England! England!"** Și încep minute de mare intensitate pentru noi, de mari emoții, jocul luînd accente de dramatism. Jucătorii englezi se aruncă în atac, pentru a obține victoria, dar se izbesc de o apărare care acționează calm și sigur. **Gornea** are mult de lucru în min. 76, la un atac al lui **McNabb, Boc** respinge mingea în ultimă instanță (min. 78). **Dinu** acordă un nou corner. Nu ne retragem însă într-o apărare disperată, ci folosim fiecare minge recuperată pentru a ataca poarta lui **Banks,** cum s-a întîmplat în min. 80 și au 85. Însă, finalul aparține gazdelor, care forțează victoria, dar nu reușesc să se apropie de ea. În min. 81 și 82 **Radford** și **Hunt** șutează afară; iar în ultimele minute, gazdele obțin cîteva cornere, unul în min. 84 și trei consecutive în min. 88—89, cînd toată echipa Angliei se află în terenul nostru, dar pe rînd **Deleanu, Gornea,** din nou **Deleanu,** zădărnicesc toate tentativele adversarilor de a înscrie golul victoriei. Și partida a luat sfîrșit cu un rezultat de egalitate, consfințit de fluierul final al arbitrului **Callaghan,** care a condus bine, exceptînd greșeala de a nu fi acordat penaltiul din prima repriză.

ROMANIA		ANGLIA
23 (11—12)	Aut-uri (acordate)	12 (6—6)
6 (2— 4)	Faulturi (comise)	7 (4—3)
1 (1— 0)	Cornere	13 (6—7)
1 (0— 1)	Henturi (comise)	1 (0—1)
6 (4— 2)	Șuturi pe poartă	10 (5—5)
8 (5— 3)	Șuturi afară	13 (6—7)

Pe prima coloană: totalul; coloana a doua — prima repriză, coloana a treia — în repriza a doua.

LA EGALITATE CU CAMPIONII LUMII ȘI LA EI ACASĂ, PE WEMBLEY

(Urmare din pag. 1)

în repriza întîi, ci în a doua: primele 20 de minute de după pauză, cînd englezii, mereu solicitați de reputatul Bobby Charlton, *azi pentru prima dată purtător al banderolei de căpitan, au atacat organizat, presant, rapid, așa cum n-au făcut-o și nu mai aveau s-o facă de-a lungul meciului...*

Aceste 1 200 de secunde, în care tinerii noștri tricolori au simțit, parcă mai mult decît oricînd, oboseala unui meci susținut într-o perioadă de plină inactivitate competițională, a marcat răbufnirea care ne-a adus rezultatul egal cu victoria și o perioadă de 15 minute în care fotbaliștii români, cu Dinu *apărînd foarte bine și agresiv în atac, l-au „supărat" foarte des pe* Banks.

După ce în min. 73 o minge care n-a mai întîlnit în calea ei spre gol decît bara ne-a refuzat egalarea, aceasta a venit la puțin timp după aceea: o combinație scurtă în fața careului englez, un șut-bombă al lui Lucescu *și* Jackie Charlton *a întins de data asta mîna spre a opri balonul care se ducea amenințător spre plasă. Penalti! Arbitrul* Callaghan, *care închisese ochii la faultul asupra lui* Dumitrache, *în prima repriză, acordă acum pedeapsa maximă. Sînt minute de mare tensiune pentru noi, pentru mica delegație de români, prezentă la acest meci.* Dumitrache *prelungește parcă în mod voit executarea loviturii. Apoi, cu un calm mai... englezesc decît cel al englezilor, a executat clasica fentă, trimițîndu-l pe Banks în dreapta și mingea în stînga: 1—1!*

Și acum, cele 15 minute infernale în care, secundă cu secundă, era apărat rezultatul cel mai bun, de cel mai mare răsunet din istoria fotbalului nostru. Și, destul de puțin experimentații noștrii jucători, avîndu-l mereu în frunte pe debutantul Anca, *au reușit ceea ce cu toții doreau, alături de iubitorii fotbalului din țara noastră.*

...A trecut aproape o oră de la terminarea meciului, tribunele s-au golit, reflectoarele s-au stins; doar aici, la masa presei, forfota continuă, impresiile se schimbă în numeroase limbi, iar pe tabela electrică de marcaj a rămas înscris, în noapte: ENGLAND—RUMANIAN 1—1.

DECLARAȚII CULESE ÎN INCINTA VESTIARELOR

Sir ALF RAMSEY, managerul echipei Angliei: „Sîntem dezavantajați în toate întîlnirile susținute „at home" pentru că spectatorii vor să cîștigăm cu orice preț. Apoi, am avut și dezavantajul scoaterii lui Peters și Moore din echipă datorită accidentărilor. Înainte de meci le-am atras atenția jucătorilor mei că vor avea în față un adversar dificil, așa cum am avut și în meciul cu naționala Bulgariei. Și așa a și fost. **Românii au acționat exact așa cum trebuia pentru a ne anula principalele noastre atu-uri, adică au temporizat jocul punînd mult preț pe păstrarea balonului la mijlocul terenului, scoțîndu-ne astfel din ritm".**

BRIAN GLAINVILLE, cunoscut comentator al televiziunii britanice: „Splendidă, în efortul ei tineresc, această echipă a României, pe care atunci cînd i-am citit componența și vîrsta jucătorilor pe listele ce le-am primit înaintea jocului, am confundat-o cu echipa de tineret a țării dv. **Pe teren însă, ea și-a dezmințit tinerețea, jucînd cu o plăcere și o forță direct impresionante.** Mi-a plăcut cel mai mult acest băiat blond, **Nunweiller VI,** care aud că face parte dintr-o familie de mari fotbaliști, băiat care azi nu a fost cu nimic mai prejos de Bobby Charlton în meciurile lui cele mai bune. **Reprezentativa României a dovedit, în această seară, că are posibilități foarte frumoase, mai ales datorită vîrstei ei fragede".**

ANGELO NICULESCU, antrenorul echipei României: „Am reușit un rezultat remarcabil în fața unei echipe puternice, care a jucat pe Wembley mai bine ca la București. Cheile succesului nostru? Voința jucătorilor și buna organizare a jocului, în funcție de realitățile de pe teren. **În mod special mă bucură faptul că pe Wembley a evoluat astă seară cea mai tînără echipă națională din istoria fotbalului nostru, ceea ce aruncă o lumină frumoasă asupra viitorului.** Demn de subliniat că egalitatea nu a fost rezultatul unui hazard, ci urmarea unui joc de bună calitate, unde ne-am arătat egali cu faimoșii noștri adversari. Remarc, în mod deosebit, pe **Nunweiller VI** (în special în prima repriză), pe **Domide, Anca** și cei patru fundași".

NUNWEILLER VI: „Cu toate că jucam chiar în fief-ul campioanei lumii, stadionul Wembley, nu știu cum s-a făcut, dar **n-am simțit nici o clipă emoția. Ba, parcă dimpotrivă, m-am simțit foarte bine și am intrat pe teren cu convingerea că voi repeta reușitele din partidele cu Anglia și Elveția de la finele anului trecut. Și-am reușit un rezultat care ne bucură pe toți".**

BOC: „Sînt fericit și nu mai doresc altceva decît calificarea în turneul final al campionatului mondial din Mexic".

SĂTMĂREANU: „Sîntem cu toții aproape de aceeași vîrstă, sîntem prieteni, sîntem o formație tînără, fără nume, dar ne unește dorința unor rezultate remarcabile pentru fotbalul românesc. **15 ianuarie 1969 este, pînă acum, cea mai fericită zi din viața mea".**

ANCA: „În ceea ce mă privește, meciul a fost foarte greu, mai ales pentru că am avut sarcina să-l înlocuiesc pe căpitanul echipei, Ghergheli. Și am făcut totul pentru a-l suplini cît mai bine".

DOMIDE: „Am așteptat de mult acest joc pe Wembley și mă bucur că el a fost o reușită".

Redacția și administrația: bd. Mărăști nr. 26. Tiparul: I. P. „Informația", str. Brezoianu 23—25.

PROLETARI DIN TOATE ȚĂRILE, UNIȚI-VĂ!

FOTBAL

REVISTĂ SĂPTĂMÎNALĂ
ANUL IV
139
MIERCURI
22 IANUARIE 1969
12 PAGINI
2 LEI

La sosirea în Gara de Nord, după lunga călătorie București—Londra—București. Patru din componenții delegației (de la stînga la dreapta: **Domide,** antrenorul **Angelo Niculescu, Radu Nunweiller** și **Dumitrache**), satisfăcuți de rezultatul „bătăliei londoneze", schimbă ultimele impresii asupra meciului cu Anglia

DUPĂ 1-1 DE LA LONDRA

AȘTEPTĂM CA LA ATENA ȘI LAUSANNE, ECHIPA NAȚIONALĂ SĂ-ȘI CONFIRME BUNA COMPORTARE

ANTRENORUL ANGELO NICULESCU DESPRE JOCUL DE PE WEMBLEY ȘI PERSPECTIVELE REPREZENTATIVEI NOASTRE

UIFĂLEANU, DOBRIN, COMAN, D. NICOLAE, HĂLMĂGEANU ÎN VEDERILE SELECȚIONĂRII

SCHIUL, SPORT COMPLIMENTAR PENTRU FOTBALIȘTI

Cine sînt acești schiori care, în fața cabanei „Trandafir", se pregătesc să pornească în grup masiv către pîrtiile Predealului?

Răspunsul ni-l dă fotoreporterul nostru S. Brașoveanu: jucătorii echipei divizionare A, A.S.A. Tg. Mureș care — în ansamblul pregătirilor pentru noul sezon — acordă schiului ore numeroase, reconfortante, dar și utile pentru viitorul lor potențial atletic.

CITIȚI ÎN PAGINA 5

reportaje și informații despre pregătirile echipelor divizionare A și B în vederea noului sezon

PLENARELE COMISIILOR JUDEȚENE DEZBAT PROBLEMELE FOTBALULUI DIN ȚARĂ

De cîtăva vreme, în întreaga țară se desfășoară ședințele plenare ale comisiilor județene de fotbal. Cu acest prilej sînt trecute în revistă realizările dar și lipsurile înregistrate în perioada de acivitate a acestor comisii, se iau măsuri în vederea îmbunătățirii muncii viitoare și a rezultatelor.

În pagina de față publicăm analizele a trei comisii județene. Nu trebuie să surprindă faptul că accentul cade pe lipsurile existente. Și aceasta fiindcă unele comisii județene ființează de puțină vreme și, în multe locuri, nu există experienta necesară. Să sperăm că la viitoarele ședințe de analiză a activității, precumpănitoare vor fi realizările.

Dar să dăm cuvîntul trimișilor și colaboratorilor noștri :

SIBIU

MAI SÎNT MULTE DE FĂCUT PENTRU COPII ȘI JUNIORI

Desigur că o ședință de analiză, oricît de bine ar fi pregătită și indiferent de valoarea materialelor prezentate, nu poate fi întru totul edificatoare asupra activității unei comisii județene, dacă discuțiile ce se poartă nu scot în relief aspectele diverse și concrete ale muncii factorilor interesați. Și discuții au fost la analiza activității fotbalistice din județul Sibiu. S-a desprins faptul că activitatea fotbalistică cunoaște aci multe aspecte negative, pornindu-se de la lipsa de preocupare a unor organe locale de conducere (nu s-a semnalat nici o prezență a acestora în cadrul ședinței) și ajungînd pînă la o muncă — mare ca volum, dar neeficientă — a unei părți din activul salariat și voluntar.

Darea de seamă, prezentată de președintele comisiei județene, *Toma Săvescu*, a scos însă în evidență cîteva aspecte pozitive, dintre care enumerăm :

— rezultatele bune obținute de echipele *Metalul Copșa Mică* (Divizia C), *Textila Mediaș* (din campionatul județean de seniori), *Școala sportivă Sibiu*, *Progresul Sibiu* și *Gaz metan Mediaș* (juniori), *Gaz metan 1 Mediaș*, *Școala generală nr. 3 Agnita* și *Școala sportivă Sibiu* (copii).

— munca susținută, desfășurată de Colegiul de arbitri, condus cu multă competență de *Cornel Nițescu* (pregătirea arbitrilor sub aspect practic și teoretic, prestarea în majoritatea cazurilor a unor arbitraje competente, examene de promovare etc.) ;

— prezentarea de referate metodice în cadrul Colegiului de antrenori, legate direct de procesul instruirii : „Antrenamentul cu intervale și circuit", „Pregătirea fizică a fotbaliștilor" etc. (dar care nu au fost traduse în realitate decît printr-o singură lecție practică).

Mult mai multe lucruri sînt de spus la capitolul lipsuri.

Astfel, în afară de mici excepții, se manifestă *o slabă preocupare față de schimbul de mîine*. Numărul echipelor de copii în tot județul, se ridică la 16 (8 la Mediaș, 4 la Agnita și 4 la Sibiu), iar al celor de juniori la 22. Oare, cu acest număr restrîns de copii și juniori se poate tinde în viitorul apropiat la întinderea celor 52 formații de seniori, dintre care 6 divizionare B și C ? Dacă mai adăugăm și lipsa de preocupare, formalismul manifestat în această direcție (prezentări de echipe în 7—8 jucători, substituiri), putem considera tabloul aproape complet.

Darea de seamă a arătat că subcomisia de juniori și copii *„nu a activat aproape de loc și sînt multe de făcut"*. Organizarea în colaborare cu inspectoratele școlare, cu U.T.C.-ul și organizațiile de pionieri a campionatelor școlilor generale, cuprinderea liceelor și școlilor profesionale în competițiile juniorilor, constituie — împreună cu „startul" unei colaborări între profesorii din școli și antrenorii din Sibiu — sarcini de primă urgență. Discutîndu-se despre evasi-inactivitatea fotbalului școlar, cei mai mulți dintre participanții la discuții au arătat că regulamentul trimis de F.R.F. a fost greșit interpretat și, ca urmare, nu a fost organizat pe lîngă campionatul de juniori și un altul al liceelor și școlilor profesionale, în afară de un campionat al școlilor generale. În această privință nu s-a făcut nimic. Pe bună dreptate afirma prof. *Ion Palade* (Școala sportivă Sibiu) că *„în Sibiu munca de selecție a copiilor lasă foarte mult de dorit. Și asta, într-un oraș în care există 25.000 de elevi"*. Toți aceștia nu au avut o activitate fotbalistică pentru că Ministerul Învățămîntului nu a trimis instrucțiuni de organizare a acesteia. Este drept, din discuțiile purtate, a mai reieșit că participarea copiilor la activitatea fotbalistică într-o formă organizată, s-a lovit de lipsa terenurilor de sport.

Necesitatea intensificării muncii în rîndul copiilor și juniorilor se impune, cu atît mai mult cu cît în campionatul județean de seniori *„echipele s-au bazat mai mult pe forță, elementul tehnic lipsind aproape cu desăvîrșire"*, după cum constată darea de seamă, iar rezultatele unor divizionare nu sînt de loc îmbucurătoare (Progresul Sibiu — locul 15, Vitrometan Mediaș — locul 14).

Cu totul nesatisfăcătoare apare prezența unor antrenori (*H. Rätscher, N. Roman, C. Diaconu, V. Sperienoapte etc.*) la ședințele colegiului (de remarcat toleranța manifestată de Biroul colegiului județean față de aceștia). De asemenea, colaborarea antrenorilor diferitelor eșaloane lasă de dorit, în cadrul discuțiilor manifestîndu-se opoziția față de acțiunile de promovare a elementelor de perspectivă la echipele de categorii superioare, cît și o lipsă de înțelegere față de cei ce cresc jucători, nedîndu-li-se acestora nici măcar satisfacția unei promovări fericite. Așa este cazul jucătorului *Fanea* care, terminînd perioada junioratului, s-a perindat pe la diferite echipe din județ dar nefiind „copt" (după părerea unor antrenori), a ajuns în... Divizia națională A, la Universitatea Cluj !

Un aspect cu totul critcabil îl prezintă starea terenurilor : în marea lor majoritate sînt neîngrijite, se permite accesul oricărei persoane în timpul jocurilor, fapt care a dus în repetate rînduri la atitudini condamnabile față de echipa oaspe și de arbitri (se pare că această situație, în unele cazuri, este generată chiar de cei ce fac parte din conducerile unor secții...)

Unele aspecte neplăcute ale acestei activități ar putea fi înlăturate dacă ziarul local, „Tribuna Sibiului", cîndva preocupat de activitatea fotbalistică, ar acorda un spațiu mai mare campionatelor județene, municipale și orășenești de seniori, juniori și copii, deziderat exprimat de mulți dintre vorbitori.

Față de cele relatate, este cazul ca, în cadrul comisiei județene de fotbal, să existe mai multe inițiative care să fie traduse în viață, mai mult interes pentru stimularea celor ce muncesc și să se găsească metode eficiente pentru a urni din loc pe cei care consideră că fotbalul poate fi redresat numai prin măsuri organizatorice și că, în cadrul unei astfel de ședințe de analiză, problemele legate direct de instruire pot fi lăsate pe plan secundar.

Prof. I. ARDELEANU
antrenor federal
ILIE IONESCU
corespondent

HUNEDOARA

REALIZĂRI ÎNSEMNATE

Fotbalul a făcut frumoși pași înainte în județul Hunedoara. Într-adevăr, care dintre județele noastre se poate mîndri cu o echipă în Divizia A, una în Divizia B și 6 în C ? Și, mai mult, nici una amenințată de retrogradare !

Faptul a ieșit în evidență cu prilejul ședinței de analiză a activității fotbalistice din județ. Din realitățile prezentate în cadrul dării de seamă de președintele comisiei județene, *Ion Străjan*, am spicuit : Jiul Petroșeni (antrenori : *Titus Ozon* și *Emil Ciurdărescu*) — locul 5 în Divizia A ; Metalul Hunedoara (antrenori : *D. Pătrașcu* și *P. Abagiu*) — locul 6 în Divizia B ; Știința Petroșeni (antrenor : prof. *Gh. Irimie*) — lider în seria a VI-a a Diviziei C ; Minerul Lupeni (antrenor : *Ilie Cricitoiu*) — locul 2 în seria a V-a ; Victoria Călan (antrenor: *Gh. Mirșan*) — locul 4, Mureșul Deva (instructor : *I. Adam*) — locul 6, Aurul Brad (antrenor : *Gh. Oprean*) — locul 7, Minerul Ghelar (antrenor : *V. Mălăeru*) — locul 10, toate în seria a VI-a. Adăugați la toate acestea un campionat județean cu 14 echipe, condus autoritar de Minerul Teliuc, echipă care n-a cunoscut înfrîngerea, campionatele municipale din Deva (7 echipe), Hunedoara (7 echipe) și Petroșeni (8 echipe), campionatele orășenești din Brad și Hațeg cu cîte 4 echipe, preocupările pentru creșterea copiilor și juniorilor, existente la Aurul Brad (antrenor : *Ion Aliman*), Minerul Lupeni (antrenor : *Cornel Cărare*), Metalul Hunedoara (antrenor : *Ștefan Lenghel*) și Jiul Petroșeni (antrenori : *Vasile Lazăr* și *Dumitru Cricovan*), numeroase competiții (cu participare bogată) rezervate elevilor, preocuparea atentă a Consiliului județean pentru problemele fotbalului — și avem tabloul complet al frumoaselor realizări din acest județ care, ca performanță, a depășit altele cu mare experiență fotbalistică, cum ar fi de pildă Timiș, Bihor, Cluj, Brașov etc. Existînd toate aceste realități, putem afirma cu deplin temei că fotbalul din această parte a țării se poate lansa spre obiective și mai prețioase.

Se poate lansa, dar numai după rezolvarea anumitor... paradoxuri !

În primul rînd, trebuie semnalat că nu există colegiu de antrenori. Ca atare, nu se semnalează nici un fel de preocupare pentru ridicarea nivelului profesional al tehnicienilor existenți și nici măcar de calificarea unora noi (după cum s-a văzut, o echipă din Divizia C este pregătită de un instructor, iar la cele mai multe dintre formațiile participante în campionatele județean, municipale și orășenești enumerate, cei ce răspund de pregătirea formațiilor nu au calificarea necesară). De asemenea, este îmbucurător numărul mare de echipe școlărești dar, în același timp, trebuie arătat că în cadrul competițiilor, nivelul tehnic este aproape inexistent. De ce ? Tot din cauza lipsei de tehnicieni calificați. De altfel, situația este asemănătoare și în ceea ce privește campionatul județean de juniori, organizat pe două serii. Numărul mare de jucători este anulat, s-ar putea spune, de lipsa lor de tehnicitate. De altfel, privind antrenorii formațiilor divizionare, reiese faptul că cei mai mulți dintre ei nu sînt localnici, ci din părțile Bucureștiului sau ale Timișoarei, ceea ce demonstrează, încă o dată, necesitatea unui for județean care să se ocupe de antrenori și problemele lor.

„Explozia" fotbalului din județul Hunedoara i-a găsit nepregătiți pe cei în drept în ceea ce privește numărul arbitrilor : cu actualul număr de conducători de joc, nu pot fi acoperite necesitățile. Cu toate astea, nici aci nu există preocupare pentru organizarea școlilor de arbitri.

S-a arătat că mulți antrenori sînt „importați". Cam același lucru se poate spune și despre jucătorii echipelor divizionare. Fiind mai puțin legați de aceste locuri, se impune cu precădere creșterea atenției acordate pentru juniori și copii, cum s-ar spune, asigurarea „spatelui".

Cu toate că în cadrul campionatului județean, rezervat seniorilor, au fost destule meciuri bune, au existat însă și excepții încheiate — nedorit — cu scandaluri. Astfel, cu prilejul partidei I.G.O. Hunedoara—Minerul Teliuc, spectatorii au influențat desfășurarea jocului ; un mare scandal a izbucnit la meciul Dacia Orăștie—Minerul Teliuc, cînd un arbitru a fost grav lovit (cu toate astea, comisia județeană de fotbal a fost deosebit de blîndă, suspendînd terenul din Orăștie pe numai două etape) ; multe meciuri se joacă cu public în incinta terenului de joc, ca de pildă la Hunedoara (Constructorul), Uricani (Minerul), Orăștie (Dacia), Brad (I.R.T.A.) ceea ce are repercusiuni nedorite asupra jocurilor.

Rezolvîndu-se toate aceste „paradoxuri", socotim că în județul Hunedoara activitatea fotbalistică se va consolida, cunoscînd, în viitorul apropiat, rezultate și mai frumoase.

M. T.

VRANCEA

FOTBALUL POATE CUNOAȘTE O DEZVOLTARE MAI LARGĂ...

La ședința de analiză a comisiei de fotbal din județul Vrancea, în darea de seamă, prezentată de președintele comisiei, tov. *Constantin Iorganda*, s-a făcut o amplă trecere în revistă a rezultatelor înregistrate anul trecut în activitatea cu balonul rotund din județul nostru. Firesc, accentul a căzut pe lipsurile care au ieșit în evidență de-a lungul acestui an de activitate. Astfel, scoțîndu-se în evidență părțile pozitive ale campionatului județean, s-au subliniat însă și o serie de carențe care, dacă nu vor fi înlăturate, nu se va putea asigura buna lui desfășurare. Este vorba de faptul că munca de educație în rîndul jucătorilor a lăsat de dorit, fapt confirmat și prin aceea că, din cele 11 echipe de seniori participante, au fost suspendați sau au primit avertismente 47 de sportivi. O bună parte din darea de seamă ca și din discuții a fost axată pe situația dificilă în care se află bazele sportive. Cu excepția terenului asociației sportive Foresta Gugești, celelalte sînt prost întreținute. Nu există preocupare din partea celor în drept pentru crearea unor condiții minime desfășurării meciurilor în bune condiții. E suficient să spunem că la cele mai multe dintre aceste terenuri lipsesc vestiarele, iar acolo unde acestea există, totuși, ele nu corespund din punct de vedere igienic. Nici în ceea ce privește baza materială (echipament și material sportiv) situația nu este prea roză. Slabă a fost preocuparea secțiilor de fotbal pentru creșterea schimbului de mîine. Formațiile de juniori au fost create la întîmplare, fără a se face o selecție, fără a se asigura un cadru organizatoric muncii de instruire cu juniorii. Ca exemple în această direcție pot fi date nu numai asociațiile Locomotiva Mărășești, Tractorul Adjud, Energia Focșani sau Victoria Focșani, ci și Chimia Mărășești sau Unirea Focșani, ambele participante în Divizia C. Astfel, la Unirea, nu a existat o preocupare pentru creșterea de elemente localnice, activitatea juniorilor fiind lăsată pe planul al doilea. Iar dacă, conform indicațiilor F. R. Fotbal, acești juniori au fost trecuți pe foaia de arbitraj a meciurilor de divizie, ei nu prea au fost folosiți. Mai mult, nu au fost verificați nici în jocurile de pregătire, amicale sau oficiale. De aceea, pe bună dreptate, în cadrul discuțiilor, tov. *Cristea Marin*, președintele asociației sportive Unirea Focșani, a propus ca acești juniori trecuți pe foaia de arbitraj să participe obligatoriu și la joc, în felul acesta înlăturîndu-se formalismul care există în această direcție. Și la Unirea, ca și la Chimia Mărășești, preocuparea secțiilor de fotbal pentru grupele de copii a fost aproape inexistentă : nu s-a asigurat nici baza materială și nici cadrul tehnic care să conducă procesul de instruire.

Din darea de seamă, ca și din discuții, a reieșit că în județul nostru nu au fost luate cele mai bune măsuri pentru dezvoltarea fotbalului. Ne referim în special la asociațiile sportive din mediul sătesc. (De altfel, în campionatul județean participă o singură echipă de la sate, Flacăra Adjudul Vechi, aflată, la sfîrșitul turului, printre codașe). De această lipsă se face vinovată și secția sport, turism și pregătire militară din cadrul Comitetului județean U.T.C., care nu a avut printre preocupările sale și activitatea fotbalistică (un exemplu concret care ilustrează lipsa de interes în această privință : nimeni din partea acestei secții nu a participat la analiza comisiei județene de fotbal, deși s-au făcut invitațiile necesare).

Campionatul județean este cam singura competiție fotbalistică ce se dispută în județul Vrancea. Deși s-a întocmit regulamentul de organizare și desfășurare a campionatului de calificare în campionatul județean, în această competiție nu s-a înscris nici o echipă ! Ce vom face în acest an ? Vom merge, ca și în 1968, pe organizarea unor acțiuni sporadice fără a le urmări eficiența ?

Planul de măsuri adoptat cu acest prilej cuprinde o serie de sarcini care, realizate, vor prilejui un pas înainte în activitatea fotbalistică din județul Vrancea. S-a prevăzut, astfel, înființarea a șase centre de inițiere pentru copii, ca și organizarea unui campionat județean al lor ; mai multă atenție se va acorda fotbalului școlar, se vor numi instructori pentru copii din rîndul foștilor jucători etc., etc. Rămîne ca, prin efortul tuturor celor care iubesc fotbalul din județul Vrancea, aceste puncte să fie transpuse în practică pentru ca și fotbalul să meargă în același pas cu dezvoltarea generală a județului Vrancea.

NECULAI BOBOCEA
corespondent

Anunțăm pe cîștigătorii la ancheta **„Cel mai bun fotbalist român al anului 1968"**, care au optat pentru un abonament la revista noastră, precum și pe cei zece cîștigători ai concursului **„Echipa națională pentru meciul cu Anglia"** că vor primi respectivul abonament începînd cu luna martie, pe o perioadă de 12 luni (1.III.1969 — 1.III.1970)

ŞI AL DOILEA VIS SĂ DEVINĂ O REALITATE!

Filmul meciului Anglia—România, văzut duminica trecută la televiziune, a fost aşteptat cu multă nerăbdare. Rezultatul era cunoscut, aplaudat, dar nu era încă gustat pe peliculă. „Minunea" de după Liège trebuia văzută cu ochii proprii. Fiecare dorea să se convingă cum după 0—5 cu lidera campionatului belgian, Standard, flăcăii noştri năzdrăvani au ţinut în hăţuri pe „pur-sîngii" fotbalului englez, dintre care şapte băuseră şampanie veche de 100 de ani din Cupa „Jules Rimet". Şi am privit cu încîntare cum echipa noastră n-a mai fost pusă în corzi ca de atîtea alte ori şi lovită la plex, în aşa fel încît toată suflarea românească ce iubeşte fotbalul icnea de durere. Am văzut, acum, o echipă care a jucat cu capul sus, realistă, în sensul că, pe de o parte, era conştientă de valoarea campionilor mondiali şi s-a pregătit lucid pentru a rezista, iar, pe de altă parte, a ştiut să forţeze, timid, dar a forţat în mod lăudabil buturile engleze. De cîteva ori, Banks, portarul de legendă de pe Wembley, a tremurat. O dată l-a salvat bara, dar pînă la urmă, la penalti (tot englezii l-au inventat), Dumitrache l-a „trimis după ţigări" pe Banks în dreapta şi a şutat mingea în stînga, egalînd imparabil. Să-mi fie iertată expresia, luată din jargonul fotbaliştilor, însă ca unul care am văzut, în 1966, la Londra, zeificată echipa Angliei şi pe Banks, mi-a fost greu să mă stăpînesc şi să nu găsesc farmec expresiei şi, implicit, rezultatului care, la această oră, face să se clatine soclul lui sir Alf Ramsey. Nu mă bucur de nefericirea altora, dar ce satisfacţie poate fi mai mare decît aceea de a învinge pe cei mai buni? Nu am greşit. Am scris intenţionat **învinge**, pentru că **un rezultat de egalitate în deplasare valorează cît o victorie, iar victoria din deplasare se transformă în triumf!**

Meciul egal de la Londra este într-adevăr o victorie a ambiţiei, dăruirii, inteligenţei şi calmului de care fotbaliştii noştri au fost capabili, aproape în totalitatea lor, în acest meci în care numai simpla apariţie pe stadionul Wembley te poate sugruma de emoţie. Wembley e ca şi Scala sau Metropolitan, pentru cîntăreţii de operă. E vasta scenă care te copleşeşte şi îţi aminteşte că pe aceste meleaguri se joacă fotbal de 100 de ani (la noi numai de 60), că această „Anglie fotbalistică", pe care o ai în faţă, are în palmaresul ei 428 de meciuri internaţionale (noi, doar pe jumătate: 212), că aceşti campioni mondiali valorează laolaltă 1.000.000 de dolari (ai noştri... ?). Şi, totuşi, în faţa acestei disproporţii, o echipă a României, care a vrut să lupte, s-a autodepăşit şi a reuşit să inaugureze un An Nou în fotbal, care poate fi de cel mai bun augur pentru o primă calificare a reprezentativei noastre în turneul final al campionatului mondial din 1970.

Succesul echipei noastre a fost posibil fiindcă **fiecare jucător a înţeles să joace la nivelul cel mai apropiat de valoarea lui maximă şi cu toţii împreună să aplice, neinhibaţi, cu deplină stăpînire de sine, o tactică de joc adecvată, de care nu ne-a fost jenă.** Deplasarea este o nucă tare pentru toţi dinţii, dacă pînă şi Bobby Charlton, la Bucureşti, a coordonat marea echipă a Angliei... în apărare. Jucătorii noştri au fost pătrunşi de acest adevăr. S-au aşteptat la asalt, l-au suportat, l-au contracarat cu luciditate şi raţiune! Iată ce le-a dat puterea să reziste, să intre în dispozitivul advers, să pericliteze poarta campionilor mondiali, să înscrie un gol.

Echipa noastră a lăsat impresia că ar fi putut să joace chiar mai activ, dacă nu i-ar fi fost atît de drag un rezultat foarte strîns cu campionii mondiali, pînă în cele din urmă, egal. **Concluzia firească ar fi ca în meciurile următoare, cu Grecia şi Elveţia, ambele în deplasare, echipa României, cu un moral ridicat şi cu un potenţial verificat, ar trebui să nu piardă nici una din aceste două partide hotărîtoare pentru calificarea în Mexic, ba chiar să cîştige una din ele.** Fotbaliştii români au trecut de mai multe ori cu bine pragul meciurilor internaţionale amicale, iar la 15 ianuarie 1969, la Londra, au obţinut cel mai bun rezultat al lor. Ce va fi la Atena şi Lausanne, în meciurile oficiale? În astfel de partide, în care atît de rar jucătorii noştri şi-au păstrat cumpătul? **Dacă la 1—1 de pe Wembley s-ar adăuga cîştigarea echilibrului şi obţinerea unei constanţe în jocurile din deplasare, atunci profitul de pe urma meciului cu Anglia va fi şi mai mare. El depinde de modul în care jucătorii actualei echipe naţionale nu se vor îngîmfa, iar ceilalţi selecţionabili vor şti să se pregătească bine. De asemenea, dacă antrenorul Angelo Niculescu, de numele căruia se leagă rezultatul de la Londra, va şti să nu fetişizeze nici drawul, nici echipa care l-a realizat ci, în continuare, cu discernămînt, cu receptivitate la sugestii, cu modestie, să transforme în realitate un al doilea vis al iubitorilor fotbalului de la noi, calificarea în turneul final al Cupei „Jules Rimet".** Ar fi, de altfel, şi un răspuns dat unor denigratori de profesie din fotbal, deveniţi, acum, peste noapte, filosofi.

Esenţialul ar fi ca, pornind de la performanţa de pe Wembley, să se clădească fotbalului românesc o bază puternică pentru menţinerea la nivelul pretins de cele două rezultate de egalitate cu Anglia, care au produs ecou în Europa şi, deci, obligă.

Aurel C. NEAGU

ANGELO NICULESCU DESPRE JOCUL CU ANGLIA ŞI PERSPECTIVELE ECHIPEI NAŢIONALE

● ...Ca un scafandru în fundul mării! ● Jucătorii români au evoluat la nivelul lor maxim? ● Efectul partidelor din perioada de pregătire ● Planul tactic al meciului cu Anglia ● Trecerea din apărare în atac, cheia elasticităţii unei echipe ● Cum ne vom pregăti pentru jocurile din preliminariile C.M. ● Uifăleanu, Coman, Dobrin, D. Nicolae, Barbu, Hălmăgeanu, în „vizorul" selecţionerilor.

Luni dimineaţa am primit la redacţie vizita antrenorului federal ANGELO NICULESCU, care a condus pregătirile echipei noastre naţionale în vederea partidei cu campioana mondială, Anglia. Vizita sa avea un caracter precis: o convorbire privind problemele pe care le-a rezolvat şi le-a... complicat meciul cu Anglia, ca şi programul de pregătire în vederea viitoarelor meciuri, cu Grecia şi Elveţia, în cadrul preliminariilor C.M. „Mexic 1970". Aşa că, după felicitările cuvenite, a început interviul:

I.: *Aţi participat direct la meciul de pe Wembley, aţi văzut, duminică, filmul la televiziune. Ce părere v-aţi făcut, în plus, după vizionarea transmisiei?*

R.: În primul rînd, mi-a plăcut mult mai mult meciul trăit pe viu, decît cel de la televiziune. Impresiile sînt cu totul altele, în realitate. De pildă, atunci cînd am pătruns pe Wembley, stadionul mi s-a părut un adevărat cazan al iadului! Este un fel de tumult care aştepţi ca dintr-o clipă într-alta să se transforme într-un tăvălug, să vină peste tine, să te sfarme. Eşti ca un scafandru în fundul mării, sub o presiune de zeci şi sute de atmosfere. Te impresionează plăcut, însă, momentele în care aceşti spectatori îşi încurajează echipa, mai ales în momentele grele. Dar să revin la film. A fost mai clar aportul unor jucători. De pildă, *Dinu*, a cărui activitate a apărut mai evidentă decît la Londra, în focul „luptei". Meciul, judecat „la rece", după film, a reliefat destule deficienţe atît în jocul de ansamblu, cît şi al unor jucători. De pildă, privind echipa, au reieşit greşeli în ceea ce priveşte folosirea paselor şi a combinaţiilor. Au fost momente cînd pasele laterale trebuiau schimbate cu cele perpendiculare pe poarta lui Banks. Deci, nu întotdeauna încetinirea ritmului a fost salutară, pentru că a dus la reorganizarea apărării engleze. Trebuia să speculăm mai mult situaţiile de joc. Privind aportul fotbaliştilor, unele carenţe au reieşit din jocul apărătorilor. *Sătmăreanu* îşi aşează de foarte multe ori mingea pe stîngul, deci pe piciorul mai slab şi greşeşte execuţii tehnice; *Radu Nunweiller* a abuzat în ţinerea balonului şi în jocul defensiv; *Dembrovschi*, nu ştie să protejeze balonul; *Dumitrache* joacă foarte bine cînd este în posesia balonului, dar nu ia parte la joc, se izolează atunci cînd coechipierii lui sînt în acţiune; *Lucescu* întîrzie finalizarea, iar *Gornea* dovedeşte slăbiciuni în boxarea balonului şi priza la mingile înalte. Filmul este foarte valoros şi, cu prima ocazie, voi cere să fie proiectat din nou, întregului lot, făcînd observaţiile pe care vi le spun dv., acum.

I.: *Socotiţi că în acest meci, cu Anglia, jucătorii noştri au evoluat la nivelul lor maxim?*

R.: În cele patru partide susţinute în cadrul pregătirilor pentru jocul cu echipa lui *Bobby Charlton*, am reuşit o pregătire practică şi teoretică bună, cu prilejul căreia am încercat unele modificări de esenţă privind spiritul jocului ofensiv. Aceasta este explicaţia acelui 5—4 din primul meci susţinut în Israel. În partidele care au urmat am căutat să corectăm unele deficienţe (îmbunătăţirea jocului colectiv-combinativ, plasamentul în apărare, presingul atacanţilor) ca şi, în special, trecerea echipei din apărare în atac. Să nu credeţi că lucrul a fost uşor sau că el este, de acum, rezolvat. Trecerea echipei din situaţia de apărare în cea de atac constituie o problemă pentru că — e clar — un jucător în plus în apărare înseamnă unul în minus în atac. Acest *minus* din atac trebuie acoperit. Şi nu mi-a fost uşor să-i conving pe jucătorii noştri să treacă de pe o poziţie defensivă, pe una ofensivă. Mai avem multe de realizat din acest punct de vedere, dar o îmbunătăţire se observă prin aceea că în multe faze de atac aveam cîte 4—5 jucători ce participau la ele. Rezultatele cele mai bune au fost în meciul de la *Gröningen*, ceea ce ne-a dat speranţa că această orientare va prinde viaţă şi în partida cu Anglia. Odată cu aceste preocupări s-a îmbunătăţit pregătirea fizică specifică şi creşterea capacităţii la efort a jucătorilor.

I.: *Ce efect au avut meciurile susţinute în Israel?*

R.: Nu puţine au fost criticile făcute asupra programului de

Mircea TUDORAN

(Continuare în pag. 12)

ANGELO NICULESCU s-a născut la Craiova, la 1 octombrie 1921. A învăţat fotbal la **Rovine Griviţa**, cu regretatul antrenor **Alé Popescu**, şi a debutat în campionatul naţional la **F. C. Craiova**, unde l-a avut ca antrenor pe **Gheorghe Albu**. A jucat apoi la echipele bucureştene **Carmen, Ciocanul** şi **Dinamo**, sub culorile căreia a disputat ultimul meci în 1950, ca mijlocaş dreapta.

În 1953 a absolvit Institutul de cultură fizică, avînd specializarea fotbal şi, în toamna aceluiaşi an, a devenit antrenorul lui **Dinamo Bucureşti**. De altfel, întreaga sa activitate se împleteşte cu aceea a echipei de fotbal din şcseaua Ştefan cel Mare şi a federaţiei, fiind, rînd pe rînd, cînd antrenor la **Dinamo** (echipă cu care a cucerit, în repetate rînduri titlul de campioană şi „Cupa României"), cînd antrenor federal, ultima oară venind la F.R.F. în 1966. Cu toate astea, antrenor principal al reprezentativei nu a fost decît începînd de la meciul disputat la Bucureşti cu Italia (0—1), continuînd apoi cu cele în compania R. D. Germane (0—1, 0—1), R. F. a Germaniei (1—0), Elveţiei (2—0) şi Angliei (0—0, 1—1).

Carnet

CONDIŢIA CRONICARULUI

de EUGEN BARBU

Istoria războaielor autohtone de pe terenurile de fotbal ar reclama mai degrabă un Plutarh decît un Herodot, un Polybios nu un Xenofon, înţelegînd prin aceasta că moralistul s-ar face mai util decît omul de ştiinţă, relatarea literară întrecînd recea expunere a istoricului pur, neangajat, obiectiv, plin de morgă.

Inseamnă că de la început am optat pentru stilul focos, plin de exclamaţii, atît de des în presa meridională, la Napoli sau la Barcelona? Nicidecum! Presa trebuie să privească fotbalul ca pe un fenomen social şi a nu studia decît reacţiile fizice ale jucătorilor angajaţi într-o dispusă de o oră şi jumătate, înseamnă a ignora esenţa acestui sport, puterea lui de iradiere în mase, factorul agitatoric, posibilitatea de a coagula în jurul unor personalităţi energii anonime.

Este, deci fotbalul, numai un joc de minge? Este el o distracţie, un divertisment de duminică sau de miercuri? Interesează el, prin ce? Prin dinamism? Prin candoare, prin eliminarea unui surplus de forţă? Fotbalul ca expresie a unei defulări colective, a rămas pînă acum, mi se pare, formula cea mai expresivă pe care o cunosc. Fără a intra în domeniul freudist, trebuie constatat că el a luat locul vechiului **circ**, şi că prin simplitatea regulilor de disputare este priceput uşor de oricine, creind prin accesibilitate, acea magie mincinoasă care dă dreptul să se creadă că oricine îl poate practica şi discuta.

Ajunşi aici trebuie spus că tocmai uşurinţa pomenită mai sus, face şi mai ingrat rolul cronicarului. În marasmul de pasiuni, stîrnite la noi, şi aiurea, unele dintre ele (e vorba de pasiuni) terminate cu focuri de revolver, cu căderea guvernului, ori cu demisii spectaculoase din Parlament (vezi Italia şi Marea Britanie), posibilitatea de a arbitra pe hîrtie comportă riscuri numeroase. Ca să fim cît mai aproape de realitate vă reamintesc războiul declanşat în presa engleză, începînd cu miercurea meciului **Anglia-România**, de pe **Wembley** de către deciziile arbitrului Callaghan. Dar nu acesta mi se pare exemplul cel mai caracteristic.

Poate fi deci scutit cronicarul de seismele secrete ale fotbalului? Poate rămîne el indiferent la zarva stîrnită de faptele atît de neaşteptate ale arenei? Eu cred că nu, dar asta nu-l scuteşte pe cel studiat aici într-o încercare modestă de sinteză, de consecinţele subiectivităţii sale.

Discutînd de realităţile noastre, nu putem să spunem că în presa românească se cunosc cazurile de corupţie din alte locuri, unde banii, influenţa socială şi alte servituţi umane, impun unora părăsirea principialităţii. La noi subiectivismul are două cauze: patriotismul (ceea ce formează o scuză, totuşi!) şi influenţa locală. Pare peste puterea unor conducători de cluburi şi a autorităţilor tutelare să se admită unele eşecuri; iată de ce în cele mai multe cazuri, corespondentii sînt înlocuiţi cu trimişii speciali ai presei centrale (operaţie pe care eu aş vedea-o obligatorie!) Privirea cu un ochi neutru ar fi deci prima obligaţie a cronicarului, cea mai însemnată rămînînd după noi, onestitatea profesională, adică acea capacitate a individului de a suporta cele mai mari dezastre sentimentale şi a le descrie ca un martor neimplicat în ele. Mi se pare că este aproape imposibil ca un reporter silit de împrejurări să asiste duminică de duminică la meciurile unui campionat să nu se supuie unei influenţe oculte exercitate de către farmecul unor jucători, antrenori sau chiar manageri mai dibaci. Amabilitatea, ştiinţa de a te face util, acel **savoir vivre** al unora, iată numai cîteva primejdii la care este expus un cronicar, aflat ca un naufragiat într-o mare de pasiuni.

Şi-atunci ce-ar urma el să facă?

El ar trebui să oficieze, adică să facă din meseria aceasta de urmăritor al fotbalului o magistratură, fiind după arbitru, al doilea şi cel mai important judecător al desfăşurării unei lupte necruţătoare, ce implică în teren şi în tribune, dispute înverşunate. Condiţia obligatorie a cronicarului este respectarea unui cod moral, nescris. La masa presei invitatul celor în cauză este un martor rece, ale cărui urechi nu sînt atinse de larma stadionului, cu o inimă împietrită, cu o fire nesentimentală, gata să sufere fără a fi trădat de vreun muşchi al feţei orice ingerinţe de ordinul simpatiei, capabili să se desfacă de entuziasme trecătoare. Prefer stilul cinic, oratoriei demagogice asupra fotbalului, judecata înghetată a procesului din teren şi nu evadările stilistice ce încep cu descrieri de natură sau cu căutarea efectelor sonore, exercitate de trompeta lui Tudorică asupra **fansilor** rapidişti şi terminîndu-se cu scuza formei proaste a cutărui jucător la care se ţine ca la ochii din cap.

Aşadar, adevăratul cronicar ar fi un gentleman angajat într-o luptă morală la care nu participă, dar pe care o ajută în limita în care cinstea şi probitatea sînt legile ei de fier. Orice exces de inteligenţă, orice broderie de cuvinte nu fac decît să dea strălucire unei relatări, nescutind-o, dacă e viciată, de tarele ei desgustătoare. În materia aceasta îl preferă pe Cato Cenzorul lui Demostene...

O fotografie document : echipele Angliei și României pășesc, prima dată împreună, pe gazonul Wembley-ului

ANCHETA NOASTRĂ

„CE CREDEȚI CĂ AR TREBUI REMEDIAT ÎN FOTBALUL ROMÂNESC ?"

Lansarea, în numărul trecut al revistei „Fotbal", a noii noastre anchete-sondaj, a fost primită cu mare interes de iubitorii fotbalului.

La numai două zile de la apariția chestionarului, la redacție au și început să sosească scrisorile de răspuns. Printre campionii vitezei și promptitudinii se înscriu cititorii noștri : Ion Rădulescu și Aurelian Pătru, ambii din calea Victoriei 32—34, Ioan Bănulescu, str. Gh. Lazăr nr. 4, Iulian Costiniu, str. Tepeș Vodă 40, Emilian Coșa, str. Ștefan Furtună 140, Ion Protopopescu, str. Mămulari 13, toți din București, Ion Gavrilă, comuna Greaca, jud. Ilfov etc., etc.

Ecoul larg al anchetei și dorința exprimată de unii cititori ne determină să prelungim termenul de primire a răspunsurilor, de la 25 ianuarie (anunțat inițial), LA 1 FEBRUARIE a.c. și să publicăm azi, din nou, chestionarul la care dv. sînteți chemați să răspundeți prin DA sau NU, iar în caz de indecizie printr-o linie în dreptul întrebării.

Așteptăm deci, în continuare, răspunsurile dv. la întrebările de mai jos.

Concluziile anchetei vor fi publicate în numărul revistei din ziua de 12 februarie.

RĂSPUNS

1. Considerați că în fotbalul nostru se muncește bine pentru crearea unor jucători de mare valoare ? . . . . . .

2. Organizarea cluburilor (pe care le cunoașteți) corespunde necesităților fundamentale ale acestui sport și, deci, structura lor actuală trebuie menținută? . . . . . .

3. Sînteți satisfăcut de realizările de pînă acum ale Federației române de fotbal ?. . . . . . .

4. Avînd în vedere, pe de o parte, numărul mic actual de jucători de valoare, iar pe de alta necesitatea ca centrele mari ale țării să fie reprezentate în primul eșalon valoric al fotbalului, sînteți pentru o reducere a numărului echipelor din Divizia A ? . . . . . .

5. Sînt responsabili antrenorii de regresul fotbalului nostru ? . . . . . .

6. Aducerea unor antrenori străini ar fi utilă pentru fotbalul românesc ? . . . . . .

7. Sînt jucătorii vinovați de nivelul calitativ redus al competițiilor noastre interne și — prin urmare — al reprezentativei pe plan internațional ? . . . . . .

8. Sînteți mulțumit de nivelul educativ și comportarea generală a fotbaliștilor noștri ? . . . . . .

9. Trebuie restructurat și mai bine susținut învățămîntul jocului de fotbal la pitici și juniori ? . . . . . .

10. Spectatorii dau fotbalului tot sprijinul de care are nevoie ? . . . . . .

11. Dar suporterii cluburilor pe care le îndrăgesc? . . . . . .

12. Depun cluburile și asociațiile noastre sportive toate eforturile pentru a asigura o bază materială (terenuri, echipament, materiale, cadre de tehnicieni, literatură de specialitate) corespunzătoare cerințelor ? . . . . . .

13. Sînteți de acord cu părerile care, după unele înfrîngeri ale reprezentativei României ignoră ceea ce s-a lucrat pozitiv pînă atunci ? . . . . . .

14. Considerați potrivit, în raport cu aspirațiile fotbalului, actualul sistem competițional, în ansamblul său ? . . . . . .

15. Calendarul internațional, pentru reprezentative și cluburi, este îndestulător pentru nevoile fotbalului nostru ? . . . . . .

16. Socotiți că o mai largă circulație a jucătorilor, în sistemul de transferări, ar avea un efect pozitiv asupra fotbalului nostru ? . . . . . .

NUMELE ȘI PRENUMELE . . . . . .

ADRESA . . . . . .

VERITABILELE PROPORȚII ALE EGALULUI DE PE WEMBLEY

Sub imensa cupolă de beton a tribunei principale de la Wembley erau aranjate mesele banchetului oferit de federația engleză în cinstea echipei României. Nu se aflau acolo doar locurile pentru jucătorii care terminaseră cu mai puțin de o oră în urmă meciul ; alte cîteva zeci de locuri erau rezervate reprezentanților tuturor federațiilor britanice — scoțiană, galeză, irlandeză — precum și președinților cluburilor din prima ligă.

Fiecare dintre aceste tradiționale reuniuni de după partidele naționale engleze, simbolizează trainicele legături dintre federație și cluburi, cale care rămîne singura capabilă să asigure forța, vitalitatea și viitorul fotbalului unei țări. În fața acestei asistențe reprezentative a soccerului britanic, a avut loc o veritabilă sărbătorire a fotbalului românesc, la fel de plină de semnificații și de răsunet ca și partida încheiată cu prețiosul egal. Pentru că, aici, s-au rostit cuvintele de caldă apreciere și de prietenie pentru fotbalul nostru. Președintele federației engleze, dr. *Stephens*, remarca, în alocuțiunea sa, că *„echipa României a reprezentat un oaspe repede îndrăgit de întregul Wembley prin jocul corect avîntat, pasionat prezentat tribunelor"* celui mai vestit stadion al lumii. La cuvintele conducătorului forului de specialitate s-au adăugat cele ale președintelui sectorului tehnic, *Collins*, privind mai ales comportarea celor două formații *„Echipa României a jucat mai bine în repriza secundă. Atunci ea a dat tonul meciului și, chiar dacă a obținut egalizarea din penalti, merită din plin rezultatul de 1-1. Felicităm pe oaspeții noștri pentru corectitudinea de care au dat dovadă și ne vom bucura din inimă să-i avem din nou ca parteneri de întrecere"*.

Semnificația egalului din „templul fotbalului", pornite din acele momente ale sărbătorii prietenești din jurul meselor din sala de festivități a Wembley-ului, au prins vigoare, s-au amplificat, prin comentariile presei engleze, a radioului și televiziunii londoneze și — în continuare — a agențiilor de presă de pretutindeni. Cel mai valoros rezultat din ultimele decenii înscris în palmaresul reprezentativei României, deschide multiple perspective dar și aduce, automat, o suită de obligații.

Clipele de satisfacție au trecut. Și nici nu e bine să rămînem prea mult în moleșitoarea lor companie. Acum să facem loc preocupărilor pentru atît de grelele, de angajantele examene anunțate de primăvara „Mexic 70", cu escalele ei, așa de grele de la Atena și Lausanne.

Cunoscutul comentator francez *Jean Philippe Rethacker*, trimis special al ziarului „L'Equipe" și al revistei „France Football", făcea următoarea reflecție, foarte judicioasă : *„Oare acest egal, de proporțiile unei victorii, nu va urca echipa României pe culmile automulțumirii și suficienței ? N-au crescut șansele reprezentativelor Greciei și Elveției prin atașarea unui asemenea flatant rezultat în palmaresul tinerilor fotbaliști români ? Răspunsul stă doar în fața convingerii cu care internaționalii români își vor pregăti aparițiile de la 16 aprilie și 14 mai"*.

Am reprodus judicioasa observație a ziaristului francez fiindcă ea exprimă principalul pericol pe care — lucru ce poate părea paradoxal — îl poate aduce performanța de la 15 ianuarie.

Procedînd, ca de atîtea ori pînă acum, prin arborarea fie a unei atitudini de înfumurare, fie prin trecerea la o exagerată stare de panică, de teamă pentru cele două meciuri decisive în tentativa calificării în turul final C.M.-1970, se va greși și se va plăti cu noi dezamăgiri după această licărire a speranței. *Lucrurile trebuie privite la măsura cuvenită, rezonabilă, nici roz dar nici negru.* Impresia noastră rămîne de altfel, că una dintre principalele explicații ale echilibrului psihologic demonstrat pe Wembley o constituie tocmai dimensiunile mult mai aproape de rezonabil cu care s-a pregătit acel meci. Chiar și acel deloc onorabil 0-5 de la Liège își are, cu siguranță, aportul său în egalitatea din fața campionilor mondiali. De ce? Pentru că, pe de o parte a pus în stare de alarmă pe jucători, iar pe de alta, a limitat nefastele intervenții auxiliare (ședințe, sfaturi, etc.) din afară. În mod cu totul și cu totul neobișnuit față de alte cazuri, acum jucătorii au avut liniște și tihnă, tocmai la... adăpostul acelui 0-5, aproape toți socotind că ei vor suferi rigorile unui scor asemănător celui de la Liège.

Acum, cînd acest 1-1 a apărut ca o reaprindere a speranțelor noastre în fața noului „team" național, să nu facem ca de obicei, trecînd de la notele joase ale comentariilor funebre, la „acutele" nemăsurate ale cîntărilor vesele și victorioase. *Păstrarea luciditățîi și a simțului măsurii, reprezintă singura condiție a continuării unui drum ca cel început pe Wembley.*

Națională are acum o bază de tinerețe și vigoare, dar ar fi o greșeală dacă am socoti ca unică unitate de măsură în vederea viitoarelor confruntări, unsprezecele de la 15 ianuarie. Dimpotrivă, să folosim calea unei concurențe deschise pentru viitoarele locuri din națională. Să arătăm, fără ezitare și sentimentalism, defecțiunile încă prezente în jocul reprezentativei și numai astfel vom ajunge să aliniem în întîlnirile cu echipele Greciei și Elveției — *partide qu mizâ* — o selecționată capabilă de un randament superior celei prezentată în „templul" de la Londra.

Eftimie IONESCU

CONFIDENȚE • CONFIDENȚE

● *La Londra a plouat foarte mult. Stadionul Wembley a arătat așa cum l-am văzut cu toții la televizor, dar celelalte stadioane ale Londrei au fost de neutilizat. Sosită luni la Londra, echipa noastră avea programat un antrenament. Unde să-l facă ? Un salariat al hotelului Royal Garden i-a sugerat lui Angelo Niculescu parcul Kingstone de lîngă hotel, unde spunea el : „Cine face antrenament în acest parc nu ia bătaie de la echipa Angliei. Bulgarii m-au ascultat". Zis și făcut. La ora 17,20 jucătorii se aflau în vestitul parc englez, cu un gazon excelent. Dar la ora 17,30 gardianul închidea accesul în parc. Și legea este lege... ! Totuși o insignă a federației noastre de fotbal a îndulcit proverbiala intransigență britanică și antrenamentul a fost ținut pînă la sfîrșit.*

● *De altfel echipa noastră a fost înconjurată de oficialitățile engleze și de iubitorii de fotbal din Londra cu o mare atenție de la sosire și pînă la plecare.*

● *La plecarea din București, Lucescu a cumpărat de la aeroport o frumoasă ploscă românească. Cui o va face cadou ? Curioși, colegii de echipă așteptau să-l vadă oferind-o unei fete. Dar căpitanul echipei le-a jucat festa. La banchetul care a avut loc imediat după meci, într-una din încăperile stadionului Wembley, Lucescu a adus plosca. După terminarea cuvintărilor tradiționale, Lucescu s-a apropiat de microfon și a felicitat, în limba engleză, pe Bobby Charlton pentru cea de a 90-a selecționare în echipa Angliei, oferindu-i plosca. Gestul jucătorului român a produs o mare impresie în rîndurile asistenței engleze.*

● *Cel mai bucuros de rezultatul reușit la Londra de fotbaliștii români, a fost... șoferul autobuzului cu care călătoreau prin Londra, de origină scoțian ! Cunoscută fiind rivalitatea fotbalistică dintre echipele Angliei și Scoției, acesta, tot timpul, le spunea jucătorilor români „nu vă speriați de ei, veți reuși un rezultat frumos". Și așa a fost!*

● *Unor cititori le-a părut curios faptul că revista noastră nu a publicat rezultatul de la Liège, deși a apărut a doua zi după meciul susținut de lotul reprezentativ cu echipa belgiană Standard. „Ați vrut să-i scutiți de critică ?", ne reproșeau cititorii noștri. Adevărul este că am încheiat ediția înainte de sfîrșitul acestui joc, dar tot adevărat este și faptul că nu i-am acordat importanță. De ce ? Din experiența trecutului am constatat că asemenea partide nu-s edificatoare. Un exemplu. Înaintea meciului cu Portugalia de la Lisabona (1—2 în 1965), lotul român a făcut un antrenament la Angers în Franța. Deși nu a pierdut meciul, echipa națională a jucat atît de prost încît ar fi trebuit pur și simplu să fie trimisă la București și să se renunțe la jocul cu Portugalia, pe atunci în mare formă. Și pînă la urmă a fost doar 1—2!*

După 0—5 de la Liège, cîți nu s-au așteptat la o catastrofă pe Wembley și a ieșit un draw ! Asta nu înseamnă, desigur, că meciurile de pregătire ale echipei naționale trebuie să fie de regulă eșecuri de comportare sau rezultat !

● *După meciul de la Grăningen, lotul nostru a făcut un antrenament în familie, la două porți. Vrînd să facă o întoarcere mai spectaculoasă, Ghergheli s-a autoaccidentat. Faptul a avut două urmări : mai întîi că blondul jucător dinamovist nu și-a mai putut realiza visul vieții lui de a juca pe Wembley și, al doilea, a dus la o situație neprevăzută : Cine să fie căpitanul echipei, în locul lui ? Antrenorul Niculescu, după ce i-a cîntărit pe toți cei prezenți la Londra, s-a oprit la Dinu, Nunweiller VI și Lucescu. În cele din urmă, pentru că avea cea mai bogată experiență internațională, cel preferat a fost Lucescu.*

● *Vizionînd meciul la televizor și după completările fotbaliștilor noștri, trebuie să precizăm că cel care a șutat mingea cînd Jackie Charlton a făcut hent, nu a fost Lucescu, ci Radu Nunweiller.*

● *Și fiindcă veni vorba de penalti:* Deleanu și Boc *s-au repezit și el să execute lovitura, numai că Dumitrache fusese desemnat de antrenor. De altfel, el a fost primul la minge, a luat-o în mînă și le-a făcut semn celorlalți să aibă încredere în el. Ceea ce s-a și dovedit...*

GIULEȘTENII RESPIRĂ AERUL PUR AL ÎNĂLȚIMILOR

ȘI... ASPIRĂ LA ASCENSIUNE (ÎN CLASAMENT!)...

Predeal...

Zăpadă de-o înălțime potrivită, cu începuturi de dezgheț și topire. Dar, la vila „Robinson", de la poalele Cioplei, atmosfera este și mai caldă și mai plăcută. Acolo sînt cazați fotbaliștii Giuleștiului, aflați, acum, într-o foarte bună dispoziție. Soarele de afară îi încălzește și fizic și psihic, bronzîndu-le fețele și busturile goale, turnîndu-le energie în trupuri, dar și speranțe în gînduri pentru retur. Zburdalnici fără exagerare, disciplinați fără rigiditate, rapidiștii dau acum un examen de seriozitate, nu numai pentru că au... îmbătrînit cu un an, dar și pentru că sînt pătrunși de nevoia de-a adopta o nouă atitudine față de pregătire, față de antrenori și chiar față de ei înșiși.

Prin instaurarea unei asemenea atmosfere, cei care creau atîtea ...probleme în trecut, au ajuns la un „self gouvernement", care nu mai dă cuplului de antrenori *Bărbutescu—Cristescu* prea multe dureri de cap. Se execută cu vădită plăcere programul judicios de antrenamente hibernale: dimineața — exerciții fizice fără balon, după amiază — numai cu balonul. Voia bună care domnește între jucători nu se materializează, în orele libere, nici în... partide de rummy, nici în alte jocuri zise distractive. Se fac plimbări plăcute pe Susai și Valea Poliștoacei, se discută despre meciul de pe Wembley și se întocmesc scheme, deocamdată mintale, pentru jocurile care vor începe în martie. Ambele loturi (de seniori și tineret) fac pregătirea împreună și tot împreună se distrează. Pentru a înlătura orice manifestare nepotrivită, jucătorii au luat hotărîrea ca ei singuri să judece pe eventualii vinovați, sancționîndu-i prin votul comisiei de disciplină pe care au alcătuit-o pentru această lună petrecută în decorul brazilor, al Postăvarului, Pietrei Mari și al Bucegilor pudrați de zăpadă.

„Vom epuiza programul la sfîrșitul acestei luni. La 31 ianuarie vom porni spre casă pentru a continua pregătirea în sălile sau pe terenul din Giulești (după cît va fi vremea de clemență" — ne spune antrenorul principal *Bărbulescu.*

„Vom trece, atunci, și la studierea planurilor tactice pentru jocurile din retur. Pentru aceasta vom angaja și cîteva partide amicale, spre a porni, apoi, într-un scurt turneu peste granițe" — completează și „secundul" *Cristescu.*

Pentru final, cîteva știri, privind situația unora din jucătorii „controversați" ai Rapidului: fostul fundaș al „naționalei", *Dan Coe,* se pregătește cu o mare seriozitate, vrînd să reciștige astfel terenul pierdut prin suspendarea sa pe termen lung... Portarul *Răducanu,* cu ambiții renăscute, și aspirații pentru „reprezentativă", nu se lasă nici el mai prejos. *Jamaischi* ne-a declarat că, o dată trecute examenele de la „seral", înțelege să se încadreze în disciplina echipei. *Marian Popescu,* gîndindu-se la viitor, se distrează cu banda de magnetofon, pe care sînt înregistrate șlagărele lui *Tom Jones...*

Dar, toți resimt lipsa lui *Niki,* care pînă acum cîteva săptămîni, se afla în convalescență, în vecinătatea Predealului, în Valea Timișului.

„De-abia așteptăm să reintre și el în rîndurile noastre, să înceapă să joace, să ne demonstreze și nouă, dar, mai ales, adversarilor, finețea execuțiilor lui tehnice, simțul său tactic..." — ne spune, drept rămas bun, celălalt „vîrf de atac", *Neagu.*

S. BRAȘOVEANU

DE PE CULMILE PREDEALULUI, JIUL PRIVEȘTE RETURUL

Pentru echipa Jiul Petroșeni perioada de repaus s-a terminat la 13 ianuarie. Această dată i-a găsit pe fotbaliștii Văii Jiului, la Predeal. Aici, se vor înmagazina primele rezerve în arsenalul de luptă al acestei echipe, în vederea celei de a doua mari bătălii a campionatului: returul. Locul fruntaș (5) după 15 etape obligă! Și antrenorul Ozon a impus echipei un program suficient de „tare" pentru a demonstra conștiința acestui adevăr. Urcușul spre Cioplea și mai departe spre Clăbucet, a devenit, curînd familiar jucătorilor săi. Poate frumusețea sălbatică a peisajului să nu fi rămas foarte fidel pe retina acestor fotbaliști, fiindcă urcușul în pas alergător, împăienjenește repede privirea și apleacă bărbia în piept. Dar impulsionați de îndemnul antrenorului, aflat undeva în ariergarda plutonului, dar mereu lîngă ei, Jiul „mănîncă" zilnic kilometri după kilometri. Dificultatea crosurilor alternează, după suișul pieptiș al Clăbucetului, urmînd șoseaua lină spre Timiș. Evident, că nici balonul nu este uitat, ziua fiind împărțită de regulă în două jumătăți, cu scopuri distincte: acumulări de forță și acumulări de tehnicitate.

În astfel de împrejurări, cele 24 de ore ale zilei sînt parcelate precis și ferm. Dar invariabil, ceasurile dintre terminarea perioadei de odihnă (obligatorie) și „stingere" sînt, din lipsă de activități, fade și neinteresante. Atunci, Ozon știe bine acest lucru, jucătorii urzesc planuri „de evadare", căci dorința de relaxare legitimă, îi îndeamnă pe cei mai mulți spre farmecul unei promenade. Pentru a evita surprizele și eventualele excese, la anumite intervale, jucătorii Jiului au încuviințarea „oficială" de a ieși în oraș (Vila lor, „Florentin", se află la 3 km. de centrul său) pentru o oră și jumătate. La ora planificată, jucătorii își dau rendez-vous cu autobuzul clubului care îi aduce înapoi la cină și la culcare.

Și după aproape o săptămînă de pregătiri a venit și ocazia (duminică 19 ianuarie) primului test: o întîlnire cu Rapid, aflat la Predeal. S-au jucat trei reprize a 40 de minute. Jiul a marcat cinci goluri și a primit tot atîtea. Scorul l-a interesat mai puțin pe antrenor. Indicațiile și speranțele lui Ozon au vizat în special mișcarea continuă și variată în teren. Pe un ger aspru, prin zăpada denivelată, jucătorii săi, cu rezerve fizice suficiente, s-au mișcat cu aplomb și într-un ritm vivace.

I. C.

P.S. — La doi pași de Jiul, vila „Trandafir" găzduia pe A.S.A. Tg. Mureș. Mureșenii se aflau într-o excursie la Poiana Brașov, așa că despre ei am cerut cîteva informații celor din Petroșeni. Dar nimeni nu știa nimic. Vag, a răzbătut părerea că ei ar pune accent pe lucrul cu halterele. Ceea ce denotă, că „secretul de fabricație" nu este o noțiune demonetizată nici cînd este vorba de o echipă de fotbal. Doar clasamentul, nu reprezintă decît oglinda unei concurențe, care și în fotbal își păstrează, iată, legile ei.

LA FARUL SE MUNCEȘTE CU SÎRG

Undeva, pe hotarul dinspre miază-zi al Poianei Brașov, după un pîlc de brazi, răriți de vîrstă și înegriți de vînturile Bucegilor, se pitulează, galbenă și scundă, vila *„Făget".* 950 de metri a trebuit să urce echipa de fotbal *Farul Constanța,* pentru a-și instala aici, pentru două săptămîni, tabăra de pregătire.

Pe constănțeni i-am găsit într-o după-amiază, cînd oboseala crosului de 4 km. din dimineața aceea îi ținuia pe paturile lor, într-o relaxare deplină. Dar, orele de odihnă se terminaseră și pe ușa celei mai mari dintre încăperi, acolo unde dorm *Uțu, Dumbravă, Stoica* și *Melenco,* își fac apariția antrenorii *Cosmoc* și *Comăniță,* medicul echipei, *Dinu.* Îi urmează *Koszka, Iancu, Tufan, Badea* și *Pleșa.* Împreună cu „cei 4 locatari" ei vor alcătui prima serie de lucru a antrenamentului de după amiază. Se măsoară și se notează cu grijă tensiunea fiecăruia, se împart apoi extensoare. „Cei 4" îl deleagă pe *Uțu* să protesteze. Protestul este timid și formal. Nu se recuză antrenamentul în sine, nici măcar dificultatea lui, ci calitatea de gazde a acestui gen de antrenament, după care paturile rămîn răvășite și covoarele în dezordine. Dar, spiritul lor gospodăresc trebuie să cedeze în fața argumentelor lui *Cosmoc.* Sînt lămuriți că în mica sală de sport din apropiere, acolo unde își stabilizaseră ei iluziile unor astfel de pregătiri, lotul național de lupte libere s-a încins la rîndu-i în hora pregătirilor asiduie... Așadar, „antrenamentul" începe în cameră. Și timp de un ceas, extensoarele sînt întinse. Rezistența coardelor activează toate grupele musculare și îi privesc pe fotbaliștii Farului cum se luptă din greu s-o învingă.

— *Eforturile acestea suplimentare,* ne spune antrenorul Cosmoc, *vor rodi abia mai tîrziu. Jucătorii înșiși, chiar dacă unii, să zicem, mai ocărăsc astăzi în gînd, vor fi marii beneficiari ai acestor acumulări din perioada de pregătire. Din rezerva aceasta se va trăi lesnicios în toată perioada returului.*

A doua zi dimineață, soarele a năpădit Poiana Brașov. Cu mingea la picior, echipa lui *Koszka* se îndreaptă spre terenul de fotbal. Ei da, programul de astăzi este parcă mai „dulce". Se va lucra numai cu mingea, după care „secundul" *Petre Comăniță* va arbitra o miuță, întinsă pe parcursul regulamentar a 90 de minute. *Koszka* și *Biliboacă* sînt spectatori, căci întinderi ușoare îi țin, deocamdată, departe de joc. Locul lor luat de portarul Stancu (19 ani, achiziționat de curînd de la divizionara C, *Cooperatorul Urziceni*) și de... antrenorul *Cosmoc* în persoană. Toată lumea a uitat febra musculară acuzată în ajun, antrenorul *Cosmoc* își aduce aminte de „epoca Jiul", *Stancu* uită că el nu este, de fapt, decît portar, *Dumbravă* devine mai ofensiv decît în meciurile oficiale, se joacă cu sîrg și cu plăcere; cei doi portari, *Uțu* și *Ștefănescu,* plonjează temerar, dar nu-i pot împiedica pe *Tufan* și pe *Dumbravă* să marce cîte un gol. Se face abstracție de crosul prin zăpadă din ziua următoare (5 km., deci progresiv), duritatea lui îi va pune pe gînduri pe jucători abia după baie, la masă, în fața supei aburinde. Dar, antrenorii devansează puțin programul și anunță că luni 20 ianuarie va veni și destinderea înduită: o excursie de voie, la cabana Cristianul.

Deodată, în colțul celălalt al salonului-cantină, apare „Steagul roșu" Brașov. Echipa aceasta își pregătește tot aici asaltul Diviziei A, părăsite mai ieri. Cele două formații se privesc în tăcere, un flux de simpatie colegială plutește parcă între ele și *Adamache,* cu o șepcuță originală așezată pe creștet într-un teribilism juvenil, sparge liniștea.

— *Băieți, nu uitați, pe 30 ne întîlnim la Brașov!*

Nu a uitat nimeni. Pe 30 ianuarie, un meci amical, *Steagul roșu-Farul,* va constitui prima demonstrație a ceea ce au învățat și pregătit, acolo sus, la Poiană.

ION CUPEN

....ȘI DIVIZIONARELE „B"

● Cele două divizionare B brașovene — STEAGUL ROȘU și METROM — își continuă, cu intensitate crescîndă, pregătirile pentru returul campionatului. **Valentin Stănescu** acordă un credit deosebit de mare jucătorilor pe care-i antrenează de la 2 octombrie. Programul de pregătire cuprinde 6 etape bine definite, în urma parcurgerii cărora jucătorii vor fi aduși în plenitudinea forțelor. Actualmente, „stegarii" se află la Predeal, vila „Ghiocel". În lot, care cuprinde jucătorii cunoscuți, au fost incluși juniorii **Șerbănoiu** și **Nica** din pepiniera proprie, precum și jucătorii **Stan** și **Balint** transferați de la Colorom Codlea și respectiv Lemnarul Odorhei.

Spre deosebire de Steagul roșu, **Metrom** vizează pentru retur altfel de obiective. Situația echipei fiind destul de precară, antrenorul **Vladimir Grosaru** a prevăzut, pentru perioada pînă la reluarea campionatului, pregătiri deosebit de tari! Lotul echipei nu-i prea numeros, o parte din jucători manifestîndu-și intenția de a se transfera la alte cluburi (**Antal** și **Aescht**). La antrenamente participă **Pozna, Drăgănoiu, Penzeș, Bădițoiu, Nagy, Ochea, Dinu, Lazarovici, Ion Vasile, Ferencz, Selimesy, Sima, Țuțuianu, Greavu.** După toate probabilitățile lotul va mai fi completat cu **Șișcă** (revenit de la Gloria Bîrlad), **Radu Petrescu** (de la Prefabricate Brașov) și **Paul Marinescu** (Gaz metan Mediaș) (**C. GRUIA**, corespondent).

● Primele antrenamente ale ocupantei locului 14 în seria a doua a Diviziei B — MINERUL BAIA MARE — s-au desfășurat sub semnul optimismului și... gerului. De cinci ori pe săptămînă se pregătesc băieții lui **Voroncovski.** Din vechiul lot au fost scoși (era și timpul!) **Pinzaru, Drăgan, Snakovski, Roman, Feidman.** Participă la antrenamente: **Ziller** și **Florea** — portari, **Vaida, Donca, Szekely, Uivari, Doboș, Docu** — fundași, **Cromeli, Moșoni, Redeș** — mijlocași, **Hornung, Mikulaș, Bohonyi, Bandi, Radu, Onaca, Matei II** — atacanți. După cum se observă, trei nume noi în lot: **Florea** — portarul Siderurgistului Galați, **Matei II** — jucător la Progresul București și... handbalistul **Redeș.** Portarul **Emeric Moricz,** în prezent la Jiul, n-a primit dezlegare de la Minerul. (**L. CHIRA**, corespondent).

● OLIMPIA ORADEA (locul III în clasament, seria a II-a) pare decisă să „urce" spre primul loc. După 20 de zile de pregătire generală și reacomodarea organismului la efortul fizic, este preconizată o deplasare de circa două săptămîni la **Tinca** sau **Moneasa.** Olimpia, antrenată de **Ladislau Zilahi,** va susține pînă la reluarea campionatului zece meciuri de verificare: cu **U.T.A.** la Arad și Oradea, cu **C.F.R. Cluj,** cu **D.V.S.C. Debrețin** din R.P. Ungară etc. În lot apare și un nume nou: **I. Szilaghi** (Foresta Tileagd), golgeterul campionatului județean Bihor. (**ILIE GHIȘA**, corespondent).

Deși cu aspect distractiv, acest exercițiu servește pregătirea fizică a jucătorilor. Îl execută fotbaliștii echipei Portul Constanța, aflați la Predeal.

Foto S. BAKCSI

MIJLOCAȘII — „INFANTERIA NE

Circulă în fotbal o afirmație, cu ușoară nuanță de paradox, după care *meciurile se cîștigă nu în fața porților ci LA MIJLOCUL TERENULUI*; o afirmație în egală măsură exactă sau inexactă ca și cea după care *„războaiele se cîștigă în spatele frontului"*. Evident, în fotbal, stăpînirea terenului, zona unde „se face jocul", unde se concep atacurile sau începe organizarea apărării, își are marea ei importanță, dar noi nu vom merge către absolutizarea ideii, către ridicarea ei la rang de verdict, căci însăși jocul acesta, atît de „mobilat" cu reguli riguroase dar și cu... contradicții, ne-ar putea servi probe contrarii. În definitiv, cîte echipe n-au stăpînit, într-un meci sau altul, mijlocul terenului dar n-au putut obține totuși decizia ?!

Mergem atunci către respingerea ideii ?

Cu atît mai puțin ; pentru că — în fond — o echipă de fotbal este O CONSTRUCȚIE, UN ORGANISM, *a cărui vigoare dă tocmai armătura sa centrală*, pilonii săi de susținere. Iar studiul evoluției jocului de-a lungul deceniilor cu care se numără existența modernă a acestui sport, ne arată că *întrecerea tactică s-a dat, în primul rînd, tocmai pentru obținerea superiorității asupra adversarului în această zonă a terenului.* Și — ca un firesc corolar — pentru întărirea acestui complex, care se cheamă ECHIPA, *tocmai în compartimentul său median*, primul chemat să sară cînd sună goarna bătăliei.

Am ajuns astfel să-i numim pe campionii acestei bătălii : MIJLOCAȘII.

Că erau numiți (în WM-ul, azi depășit) *„punctele retrase ale careului magic"*, că li se zice azi, în diverse concepții tactice, *„pistoane"*, *„cărăuși"*, *„motoare"*, *„oameni de legătură"*, că unul dintre ei atinge chiar satisfacția titlului de *„conducător de joc"*, ei rămîn aceiași. SÎNT MIJLOCAȘI !

Rămîn eternii oameni de efort, cărora li se cere să și trudească să și creeze ; să fie și anonimi, și scînteietori ; să și anuleze — prin marcaj — strălucirea unui adversar, să și muncească pentru aureola unui partener. SĂ FIE MIJLOCAȘI !

Ei nu primesc aplauzele cuvenite unei robinsonade care deviază balonul de pe linia porții în ultimul minut ; smulg rarisim murmurele de admirație pentru un plonjon artistic din care se șutează cu capul ; și așteaptă poate o carieră întreagă pentru ca în finala Cupei să facă acea cursă de o jumătate de teren, urmăriți și apoi „placați" de coechipieri în entuziasmul înscrierii golului victoriei. SÎNT DOAR MIJLOCAȘI !...

Nici în formație numele lor nu se pronunță pregătit de pauza de efect care precede numele portarului sau urmat de ecoul prelungit al numelui extremului stînga. Ci șters, printre cei 11. PENTRU CĂ SÎNT MIJLOCAȘI !

Iar ziariștii și tehnicienii, cînd încep să umble la explicațiile teoretice ale înfrîngerii și o fac sub imperiul axiomei pomenite în primele noastre rînduri, de unde încep, de obicei ? DE LA MIJLOCAȘI...

De la acești doi oameni care poartă la noi, de regulă, tricourile 5 și 10...

Doi ? Uneori trei !

Și cu aceasta, facem un nou pas în tema paginilor noastre.

NEACȘU (Progresul) a deținut postul de mijlocaș dreapta în toate cele 1 350 de minute ale turului

DE CÎȚI MIJLOCAȘI ESTE NEVOIE ?

Întrebarea nu poate, evident, primi un răspuns definitiv. De regulă se răspunde : *„de atîția cîți sînt necesari pentru a cîștiga bătălia centrului cîmpului de joc"*. Așa că, în funcție de adversar, de tactica adoptată, de capacitatea jucătorilor însăși și — uneori — de fantezia sau inspirația antrenorilor, avem așezările 1—4—2—4, 1—4—3—3 sau, tot ca o variantă a sistemului cu patru fundași, 1—4—4—2.

Analizînd azi comportarea mijlocașilor în turul actualului campionat al Diviziei A, precizăm că luăm ca bază așezarea 1—4—2—4 și că *ne ocupăm deci de cei doi mijlocași „en titre"* (numerele 5 și 10) *nu și de „contraforturile lor", adică de acei jucători* (un atacant central sau extremă) *care pentru anumite faze de joc sau anumite partide se așează, practic, în linia mediană.* Așa face uneori *Nunweiller VI* care apare ca extremă dar atunci cînd adversarul atacă, devine al 3-lea om la mijloc. *Bungău*, la „U" Cluj, a avut și el de multe ori acest rol. Alteori, cel retras, este un atacant central (*Zamfir* la Farul, *Libardi* la Jiul și mai ales *Dobrin* la F.C. Argeș). Este și postura lui *Raksi* la A.S.A. Dar acest tip de mijlocaș trecător începe să se personalizeze ca un post aproape de sine stătător al „dirijorului". Un caz „sui generis" este cel al internaționalului *Cornel Dinu* de la Dinamo București care vine și el în postură de mijlocaș (chiar ofensiv !) nu din atac însă, ci de pe postul inițial de fundaș central, caz în care Stoenescu trece într-o poziție mai defensivă. Interesantă apare și poziția „libero"-ului în fața liniei de 4 fundași (a jucat uneori așa *Koszka* la Farul, alteori *Serfözö* la Crișul) și aceasta fiind tot o variantă a mijlocașului, nu a fundașului.

Am făcut această scurtă incursiune în diferitele *variante ale întăririi mijlocului echipei*, tocmai pentru a arăta că nu le ignorăm și a preciza că numai din considerente de metodică a analizei noi discutăm azi doar cuplurile clasice de mijlocași, adică jucătorii 5 și 10.

ANCA („U" Cluj) și GHERGHELI (Dinamo Buc.) în cadrează în această fază pe Haidu

CINE TREBUIE SĂ JOACE LA MIJLOC ?

Privind tabelul jucătorilor folosiți pe acest post în turul Diviziei A, facem — prin simpla lectură a numelor — și o inventariere a „atu"-urilor celor chemați să-și asume sarcina de loc ușoară de a fi „liantul" echipei.

Și găsim :

● RUTINĂ, LUCIDITATE ÎN TEREN : Lereter, Vătafu, Jenei, Badea, Koszka, Ștefănescu, Octavian Popescu etc.

● VITALITATE, CAPACITATE MARE DE EFORT : Petescu, Ghergheli, Neacșu, Dinu (Rapid), Angelescu, Anca, Ivan (Craiova), Prepurgel, Olteanu.

● TEHNICITATE RIDICATĂ : Nunweiller VI, Dușan, Dumitru, D. Popescu, Strîmbeanu, Siko.

● INTUIȚIE A JOCULUI, MOBILITATE : Șoangher, Pop, Dumitriu III, Ciutac, Iuhasz.

Credem că cititorul își dă seama că jucătorii citați ca exemple la una sau alta din calitățile mai sus înșirate le au, mai mult sau mai puțin, și pe celelalte. Este cazul lui *Ghergheli, Petescu, Nunweiller VI, Lereter, Dobrin, Anca, Dumitru, Strîmbeanu, Siko, O. Popescu, Dincuță, Iuhasz, Nuțu* și al altora, dar noi am încercat o grupare pe baza calității caracteristice.

Și ne permitem ca aici, unde încercăm să răspundem prin cele 4 puncte de mai sus, întrebării privind calitățile cerute mijlocașului ideal, să mai adăugăm două puncte, de astă dată fără ilustrări nominale :

● CAPACITATEA DE ADAPTARE LA DISCIPLINA DE JOC

● CURAJ, PERSONALITATE, INIȚIATIVĂ

DE UNDE VIN MIJLOCAȘII ?

Să apelăm din nou la tabelul cu jucătorii folosiți pe acest post. Vom face o constatare interesantă :

Cei mai mulți (și aproape cei mai buni) dintre mijlocașii noștri actuali *nu sînt mijlocași din vocație*, adică n-au apărut pe acest post și s-au fixat pe el. *Ei vin sau din linia de atac* (evident, în special din zona fostului inter), *sau, mai puțini, din linia de fundași.*

În prima ipostază apar jucători ca : *Lereter* (fost inter în echipa de aur a Politehnicii Timișoara, cu Gîrleanu, Ciosescu, Dinulescu, Boroș) ; *Ghergheli* (inter în echipa noastră de juniori U.E.F.A. și apoi la Viitorul), *Stoenescu* și *Pop* (ambii, inițial extreme dreapta !), *Badea, Zamfir, Silviu Stănescu, Tomeș, Nuțu, Marian Popescu* (toți, atacanți în prima parte a carierei fotbalistice). Chiar și *Nunweiller VI*, la un moment dat singurul dintre frați care juca atacant (un sezon, cel al debutului, a jucat la Dinamo numai în compartimentul ofensiv), vine acum în linia de mijloc. Se pare că e și tendința lui *Dumitriu III*, a tînărului orădean *Cociș*, a lui *Țurcan*, ca și a altora. *Experiența tehnică a driblingului, a păstrării balonului în luptă cu apărarea, a manevrelor de atac se dovedește un bun (Și NECESAR !) bagaj pentru cel ce vrea să dea randament ca mijlocaș.*

A doua categorie a mijlocașilor, folosiți azi în divizie, o constituie cei veniți din linia de fund : *Petescu* (stoper ca junior, dar — interesant ! — și extrem dreapta la U.T.A.), *Neacșu, Pexa, Mareș, Vornicu, Al. Georgescu, Pal, Chiru* și... iată chiar *Barbu* care a jucat un meci ca mijlocaș ! Fenomenul este totuși mai rar, dar *semnificativ pentru un alt aspect legat de jocul mijlocașilor care, de regulă, se împart în mijlocași de susținere și de acoperire sau* — mai plastic — *ofensiv și defensiv, după cum au avut tendințele anterioare funcției actuale în echipă.*

Exemple tipice : cuplurile *Badea—Koszka* la Farul, *D. Popescu—Jenei* la Steaua, *Ghergheli—Stoenescu* la Dinamo (acesta din urmă a jucat mult timp și fundaș), *Prepurgel—Olteanu* etc. Este azi o regulă pe care dinamica jocului o impune cu strășnicie ca LINIA DE MIJLOCAȘI SĂ AIBĂ ACEASTĂ BIVALENȚĂ, cu atît mai apreciabilă, în cazul cînd fiecare din cei doi are ambele capacități, pe care să și le asume, pe rînd, după cum o impun fazele.

POSTUL MARILOR RESPONSABILITĂȚI

Plecînd de la sarcinile cunoscute ale mijlocașului și încercînd să le punem în comparație cu potențele jucătorilor folosiți în turul Diviziei A, constatăm că antrenorii încredințează aceste tricouri de răspundere unor jucători pe care — cel puțin teoretic — se pot bizui. *Experiența competițională, stăpînirea de sine, gîndirea în teren și* — de ce n-am spune-o — *chiar vîrsta unor jucători* ca Lereter, Ghergheli, D. Popescu, O. Popescu, Neacșu, Badea, Koszka, Ștefănescu, Tomeș, Sandu, Siko, Iuhasz, Schweillinger, Nedelcu, Jenei, Vornicu (avînd aproape sau peste 30 de ani, și minimum 8—10 ani de activitate competițională) *constituie desigur și ele* — printre argumentele tehnice — *motivele determinante ale titularizării lor pe postul de mare răspundere, de mijlocaș.*

În ilustrarea acestei idei, vom arăta (susținuți de cifre) că ANTRENORII FAG FOARTE RAR EXPERIENȚE PE ACEST POST, *că se gîndesc mult cînd promovează un mijlocaș, mai ales un debutant.*

Iată, în toamna trecută, au debutat în Divizia A în total 78 de jucători.

Ei bine, din acest total, NUMAI 8 AU FOST MIJLOCAȘI : *Broșovschi, Dvorjak, Volmer, Beldeanu, O. Ionescu, Contardo, Dărăban, Pigulea* (Ignorăm pe cei cîțiva introduși întîmplător, numai cîteva minute în finaluri de partidă). Dar, și dintre cei 8 de mai sus, *Dvorjak* și *Dărăban* sînt debutanți doar prin promovarea echipelor lor în A ; *Contardo* și *Pigulea* au 25 și 26 de ani și au jucat mult în B ; iar *Broșovschi* și *Volmer* au luat contactul cu Divizia A mai întîi pe posturi de atacanți. Așa încît, la o atentă analiză, *numai în două cazuri* (BELDEANU, O. IONESCU) *antrenorii au încredințat cu curaj postul de mijlocaș unor debutanți tineri.*

Iată deci o reținere, o rezervă, a antrenorilor, în promovări, pe care n-o putem condamna și care conturează și mai bine dificultatea postului respectiv, responsabilitățile sale.

Cu destulă ușurință, STRÎMBEANU („U" Craiova) trece cu balonul printre doi adversari

Clasamentul mijlocașilor în turul Diviziei A, alcătuit după notele revistei „Fotbal", de către cititorul Gabriel Tomescu **din Secuieni (Neamț) :**

Mijlocași dreapta

1.	Petescu	8,00
2.	Strîmbeanu	7,78
3.	Ștefănescu	7,36
4.	O. Popescu	7,18
5.	Ghergheli	7,07
6.	Anca	7,07
7.	Pexa	6,93
8.	Dincuță	6,66
9.	Dinu (Rapid)	6,64
10.	Neacșu	6,60

Mijlocași stînga

1.	Lereter	7,66
2.	Ivan („U" Cr.)	7,61
3.	Dumitru	7,45
4.	Ciutac	6,86
5.	Nedelcu	6,86
6.	Sandu	6,76
7.	Antonescu	6,71
8.	Contardo	6,53
9.	Dărăban	6,36
10.	Schweillinger	6,33

Sînt
o cons
tuirea

LERET
de an

au osc
etapă.
vente
tor, t
tur :
iova
Ară
ideea
care
Singu
Broșov
compl
prin p
doilea
Un
merită
nivers
căutăr

...OSITĂ“ A BĂTĂLIEI PENTRU SUPREMAȚIA LA CENTRUL TERENULUI

...ISECVENȚĂ ȘI RANDAMENT

...re au manifestat ...eosebită în alcă... ...nijloc, altele care

...), la apropape 36 ...ijlocaș de bază al ...erului

...ape de la etapă la ...ntea celor consec... ...poate nu întîmplă... ...imele 3 clasate în *...Universitatea Cra... ...nica Iași.*

... fost constanți în ...scu—*Lereter*, pe ...sit-o *în 13 etape*. ...ervenient“ a fost ...i doi titulari s-au ...rte bine, primul ... ofensivă, cel de-al ...a defensivă. ...t de constanță care ...at este și cel al U... ...aiova care — după ...anii trecuți — s-a oprit la cuplul *Strîmbeanu—Ivan*, folosit *13 etape* și „tulburat“ o singură dată de Deselnicu și — spre final — de apariția (ultimele 2 etape) lui Silviu Stănescu.

În 11 etape, cea de-a treia clasată, Politehnica Iași a intrat pe teren cu linia *Ștefănescu—Contardo*. De subliniat evoluția bună a acestui cuplu, în care experiența de Divizia A a lui Ștefănescu (unul din puținii mijlocași fideli ani de zile postului pe care a intrat în fotbal) s-a completat cu aportul constant al lui Contardo, un cîștig pentru fondul de mijlocași al primei noastre categorii.

O altă echipă care a mers pe un cuplu de halfi constant a fost A.S.A. Tg. Mureș *(de 9 ori, Siko—Ciutac)*. Steaua a mers pe ideea *D. Popescu—Negrea*, folosită *5 etape consecutiv* (primele) dar apoi, o dată cu deruta apărută în echipă, modificările acestui compartiment au început să apară aproape de la etapă la etapă, cu reveniri — de încă 2 ori — la prima formulă. Un fenomen asemănător s-a înregistrat la Petrolul, cu deosebirea că după o relativă „domnie“ a formulei *Dincuță—Iuhasz*, folosită pînă la al optulea meci, a fost lansat ca mijlocaș dreapta, în jocul cu A.S.A., tînărul *Radu Alexiu*, care a corespuns și n-a mai ieșit din echipă, așa că în final Oană a mers pe ideea de bază *Alexiu—Iuhasz*, Dincuță trecînd atacant central, pentru ca în ultimele două partide să revină la mijlocul terenului.

CĂUTĂRI... CĂUTĂRI...

Dar celelalte echipe? La majoritatea divizionarelor noastre A, compartimentul de mijloc a prezentat multe fluctuații. Distingem două aspecte:

1. *Existența unui număr relativ redus de jucători, de regulă 3—4, care rotează între ei pe cele două posturi.*

2. *Un mare număr de „candidați“, folosiți în formule variate, des schimbate, ceea ce dovedește fie ezitări, fie neîncredere, fie* — pur și simplu — *nerăbdare, tendința de a căuta formule salvatoare.*

● PRIMUL ASPECT e tipic ilustrat de Dinamo București care avînd, ce-i drept, 4 oameni buni de rulat *(Ghergheli, Stoenescu, Radu Nunweiller, Sălceanu)* a prezentat linii de mijloc des schimbate, dar fără prea multe urmări negative. (Ceea ce dovedește — ca o scuză, dacă vreți, pentru echipele pe care le vom încadra în al doilea aspect — că pînă la urmă problema constanței sau inconstanței în formulă este și o problemă de lot...). Formulele dinamoviste au pivotat însă în jurul lui Ghergheli, modificările afectînd, de regulă, pe partenerul acestuia. La fel au stat lucrurile la Vagonul Arad (trio-ul *Dvorjak, Schweillinger, Chiru* și-a împărțit onorurile și riscurile postului) și la Progresul unde alături de *Neacșu* (care a jucat toate cele 15 partide, integral) au apărut *Șoangher, Mirăuță* (sporadic, Alecu) și, în fine, *Beldeanu*, ultimul conturîndu-se în etapele 12—15 ca titular pe partea stîngă.

● VIN APOI echipele care au folosit un mare număr de mijlocași.

La Rapid au fost încercate, în 15 etape, nu mai puțin de 9 formule, alcătuite din 6 jucători. Doar *Dumitru* și *Dinu* au fost folosiți cu oarecare consecvență, dar nici ei n-au totalizat decît 10 jocuri, nici acestea integrale. Dinamoviștii băcăuani au rulat 6 jucători în 7 formule de bază, fără a le mai socoti pe cele ivite prin schimbări la pauză, *Duțan—Nedelcu* fiind însă cei mai solicitați.

AU MARCAT GOLURI:

PETESCU 6, CIUTAC 3, LERETER 2, NEDELCU 2, DUMITRIU III 2, ANCA 2, IVAN 2, O. POPESCU 2, DINCUȚĂ 2 etc.

Foarte interesantă e situația pe care o prezintă Universitatea Cluj. Aici, postul marilor semne de întrebare l-a constituit cel de mijlocaș stînga, pentru partea dreaptă *Anca* fiind senator de drept. Au fost utilizați pe stînga *Bungău, Crețu, Neșu, O. Ionescu, Lică, Pexa* și — de trei ori — chiar Anca. Ni se pare interesantă de urmărit noutatea utilizării lui *Pexa* ca mijlocaș, în finalul turului (după ce jucase 7 etape fundaș central), dacă ideea tactică respectivă va fi continuată și în retur.

Recordul de jucători utilizați ca mijlocași îl deține însă F.C. Argeș. În jurul lui *Prepurgel* (13 prezențe), au apărut încă 7 coechipieri, în 10 formule diverse, cea socotită inițial de bază *(Prepurgel—Olteanu)* figurînd pe foaia de arbitraj doar de 5 ori.

Farul Constanța (cu 7 jucători, folosiți în 7 formule diverse, niciunul neîntrunind mai mult de 9 jocuri pe post) apare astfel printre cele mai nedecise, dar să nu uităm că a avut și numeroase accidentări. Crișul Oradea a avut formule constante în prima jumătate, cînd a mers pe *Tomeș—Dărăban*, dar a trecut la schimbări mai dese în finalul turului, cînd *Cociș* — folosit pînă atunci în atac — a început să se titularizeze ca mijlocaș dreapta, odată cu apariția lui *Serfőző*, candidat pentru partea stîngă în retur.

În fine, la Jiul, 7 mijlocași utilizați au roit în jurul lui *Sandu* care a rezistat vîrtejului, jucînd — pe dreapta sau pe stînga — de 13 ori.

- **Pretenții mari ale unui post cu satisfacții mici**
- **Constanța formulei direct proporțională cu randamentul echipei?**
- **Pivoții unui compartiment-pivot**
- **Sub privirile senioriale ale lui Lereter, Ghergheli și Petescu primesc asaltul lui Nunweiller VI și Anca**
- **Un post „cu acoperire“ pentru azi și mîine**

EI ȘI ECHIPA NAȚIONALĂ

Și acum, mijlocașii în sezonul de toamnă, văzuți prin prisma echipei naționale. Iată formulele utilizate:

● cu Selecționata div. poloneză: *Ghergheli, Dinu (Petescu* a jucat în ultimele minute, fundaș central);

● cu Portugalia: *Ghergheli, Petescu (Dobrin* a jucat atacant central retras);

● cu Anglia: *Ghergheli, Petescu (Radu Nunweiller*, după accidentarea arădeanului);

● cu Elveția: *Ghergheli, Radu Nunweiller*;

● cu Sel. div. din Israel: *Ghergheli, Dinu (Radu Nunweiller)*;

● cu Sel. div. din Israel (al doilea meci): *Anca, Radu Nunweiller.*

Reiese că linia de mijloc n-a fost în penurie de candidați și că ei au dat, în general, satisfacție. Elemente caracteristice sub raportul națională: constanța neobositului *Ghergheli*, spectaculosul „come back“ al lui *Radu Nunweiller*, reintrarea în actualitate a lui *Petescu*, afirmarea masivă a lui *Anca.*

Acești patru jucători, plus bineînțeles *Dobrin* de care lotul nostru nu-și poate permite să se lipsească, și *Cornel Dinu*, oricînd utilizabil ca mijlocaș, constituie un fond de manipulare, cel puțin satisfăcător, cu care echipa națională intră în noul sezon.

Iar ca jucători de perspectivă mai îndepărtată, sezonul trecut ne impune pe *Beldeanu, Alexiu, Sălceanu, Dumitru, Antonescu, Strîmbeanu, Cociș, Serfőző*, utilizabili la echipa B, la cea de tineret sau în noua idee de „echipă sub 21 de ani“ care-și va începe activitatea în această primăvară.

Un post deci care, deocamdată, nu ne dă griji deosebite.

Pagini realizate de
Radu URZICEANU

NUNWEILLER VI (Dinamo București) într-o fază a meciului cu Anglia, 0—0, care l-a titularizat în „națională“

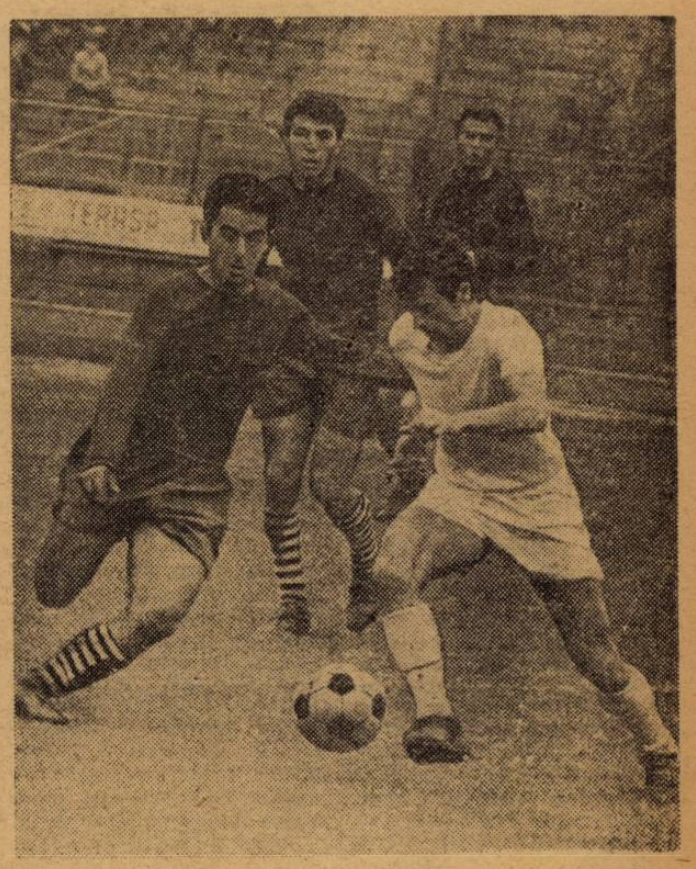

DINU (Rapid) îl atacă decis pe Tărălungă. Lupescu și Dan au de ce să privească liniștiți faza...

...ul de mai jos figurează jucătorii care în ...viziei A 1968—69 au apărut în formații ca ..., fie că sînt specialiști ai acestui post, fie ... regulă — joacă pe alte posturi.

...r cei utilizați, cu totul incidental, o sin... ...ă, și atunci doar cîteva minute.

...din paranteză arată de cîte ori au jucat ...OCAȘI.

1. U. T. ARAD

... Mircea	15.V.1942	(13)
... Iosif	23.VII.1933	(13)
...hi Ladislau	23.III.1951	(4)

2. „U“ CRAIOVA

...anu Lucian	4.II.1946	(14)
...colae	28.IX.1942	(14)
...u Petre	23.IX.1946	(1)
... Silviu	24.VIII.1944	(2)

3. POLITEHNICA IAȘI

...cu Mircea	19.V.1943	(14)
...o Mario	19.IX.1944	(15)
... Dumitru	9.X.1942	(4)
... Ovidiu	4.V.1938	(2)

4. DINAMO BUCUREȘTI

...li Vasile	28.X.1941	(14)
... Viorel	1.III.1946	(5)
...ler Radu	16.XI.1944	(4)
...cu Mircea	11.X.1943	(5)

5. JIUL PETROȘENI

...cu Alexandru	15.II.1941	(6)
...ion	3.I.1942	(13)
... Octavian	25.IV.1938	(9)
... Alexandru	24.I.1946	(3)
... Dionisie	23.VI.1950	(2)
...Gogu	2.V.1947	(4)
... Petre	27.VIII.1942	(1)

6. FARUL CONSTANȚA

...Alexandru	8.III.1938	(9)
...cu Dumitru	25.III.1945	(9)
... Constantin	17.IX.1939	(6)
...u Ion	4.X.1945	(3)
...Ion	6.X.1941	(2)
...Constantin	18.V.1943	(2)
...Constantin	7.III.1944	(1)

7. DINAMO BACĂU

...Constantin	21.V.1947	(10)
... Mircea	7.X.1936	(12)
...Laurențiu	23.VI.1945	(1)
... Nicolae	24.VI.1939	(9)
... Vasile	17.VII.1948	(2)
...Vasile	24.II.1942	(4)

8. A.S.A. TG. MUREȘ

...rcadie	2.V.1942	(13)
...Andrei	26.VII.1942	(11)
Chiru Alexandru	13.XI.1943	(1)
Dodu Adrian	8.I.1945	(6)

9. PETROLUL PLOIEȘTI

Dincuță Octavian	28.VII.1947	(16)
Iuhasz Eduard	8.XI.1942	(11)
Pal Alexandru	19.XI.1941	(1)
Alexiu Radu	18.III.1945	(7)
Ionescu Nicolae	12.VI.1949	(1)

10. PROGRESUL BUCUREȘTI

Neacșu Nicolae	28.I.1939	(15)
Soangher Gheorghe	18.VI.1942	(10)
Beldeanu Aurel	5.III.1951	(4)
Alecu Marian	17.III.1949	(2)
Mirăuță Mihai	15.III.1948	(2)

11. STEAUA BUCUREȘTI

Popescu Dumitru	12.III.1942	(9)
Negrea Vasile	12.II.1942	(10)
Dumitriu III	19.XI.1945	(7)
Jenei Emerich	22.III.1937	(3)
Vigu Iosif	15.V.1946	(1)

12. „U“ CLUJ

Neșu Mircea	29.IX.1940	(2)
Anca Sabin	7.I.1947	(12)
Bungău Ion	24.IX.1947	(3)
Crețu Simion	30.IV.1949	(6)
Pexa Werner	25.IV.1943	(4)
Ionescu Octavian	1.X.1949	(4)
Lică Dumitru	10.XII.1948	(2)

13. F. C. ARGEȘ PITEȘTI

Prepurgel Ion	12.IV.1947	(13)
Olteanu Const.	6.I.1946	(7)
Vlad Remus	19.I.1946	(2)
Nuțu Petre	21.IX.1943	(2)
Turcan Mihai	4.X.1941	(2)
Dobrin Nicolae	26.VIII.1946	(3)
Pigulea Marcel	24.V.1943	(2)
Barbu Ion	24.XII.1938	(1)

14. RAPID BUCUREȘTI

Dumitru Ion	2.I.1950	(10)
Jamaischi Constantin	10.II.1945	(4)
Dinu Constantin	14.V.1943	(10)
Angelescu Iordan	15.VI.1946	(4)
Pop Ion	8.V.1947	(3)
Popescu Marian	14.VIII.1947	(2)

15. CRIȘUL ORADEA

Tomeș Ion	15.VI.1941	(8)
Dărăban Gheorghe	2.X.1946	(8)
Cociș Elemer	30.III.1946	(9)
Naghi Eugen	16.VI.1944	(1)
Serfőző Adalbert	12.VIII.1946	(9)

16. VAGONUL ARAD

Dvorjak Francisc	1.III.1942	(7)
Schweillinger Petre	6.II.1938	(10)
Chivu Dumitru	26.X.1939	(6)
Sfirlogea Constantin	2.VII.1941	(1)

ÎN VIZITĂ LA CONSTANȚA

RESURSELE FOTBALULUI LOCAL POT FI MAI BINE EXPLOATATE

Fotbalul dobrogean așteaptă ora bilanțului. Zilele premergătoare evenimentului sînt consacrate pregătirii ședinței de analiză a activității comisiei județene de fotbal. Datele statistice au fost centralizate și comparate cu altele din anii trecuți. Unele concluzii și măsuri au și fost schițate. Definitivarea lor va jalona cu certitudine direcțiile și căile de îmbunătățire a activității vitale a acestui nucleu organizatoric în fruntea căruia, de două decenii, se află un inimos și pasionat om al fotbalului, juristul *Agop Aram*. Competența sa ne-a fost certificată de seriozitatea problemelor abordate într-o scurtă discuție pe tema resurselor fotbalului dobrogean. Dialogul a început cu...

— Sînteți satisfăcut de rezultatele sezonului trecut ale echipelor din campionatele locale?

— Din anumite puncte de vedere, da; o regularitate constantă a fost realizată și aș putea afirma chiar și o îmbunătățire a disciplinei jucătorilor celor 58 de formații cuprinse în competiții — seniori, juniori și copii. Rețineți, avem o competiție de copii, tur-retur, adică un campionat cu participarea a zece echipe organizate pe lîngă echipele de juniori, cu legitimații în regulă ca și cei mari. Vreau să cred că sîntem printre primele județe care am adoptat această formă de activitate organizată și sînt sigur că vor veni și rezultate.

— Calitativ însă?

— Aici trebuie să recunoaștem că batem pasul pe loc, deși numărul antrenorilor, pe plan local, a crescut de la 14 la 22. Sigur că instruirea fotbaliștilor la toate nivelele nu-i chiar atît de bună. Colegiul de antrenori, președinte tov. Petre Comăniță de la Farul, are o anumită răspundere față de această stare de lucruri. Nu știu dacă aveți idee dar la Farul există un grup de cinci antrenori calificați. Îi înțelegem că acolo își au norma respectivă dar în fond ce le-am cerut noi? Un lucru simplu: activizarea colegiului prin organizarea a una-două expuneri lunare în fața antrenorilor și instructorilor. Cît de cît ar învăța și ei cîte ceva, s-ar pune la punct cu o serie de noutăți apărute în tehnica antrenamentelor.

— Evident, colegiul subestimează această sarcină!

— Și noi avem impresia că tovarășii respectivi consideră o asemenea treabă ca pe un lucru de foarte mică importanță, nu privesc în perspectivă. Notați: un Pleșa, un Antonescu, Ologu, Tufan, Kallo și alți jucători de la echipa Farul s-au ridicat tocmai de la echipele care au activat în campionatele locale, orășenești sau sătești. Concluzia se impune de la sine.

— Cu alte cuvinte fotbalul dobrogean își are resursele lui, insuficient înțelese sau exploatate.

— Așa este! Și dacă tot ne-am apucat să vorbim de resurse aș putea să mă refer și la baza materială. Nu este vorba despre echipament și material sportiv căci în linii mari ele, cantitativ, satisfac cerințele asociațiilor sportive.

— Probabil, vizați terenurile?

— Întocmai! Realist vorbind situația nu-i strălucită. Ceea ce este însă de evidențiat e că asociațiile sportive cu ajutorul organelor locale au reușit în anii din urmă să-și amenajeze propriile lor terenuri: la Medgidia, I.M.U.M. și Cimentul au două frumoase stadioane; Electrica din Constanța are în folosință un teren de invidiat; I.T.C. de asemenea; Știința din Constanța, Tractorul Chirnogeni, Hidrotehnica și alte asociații și-au inaugurat în sezonul trecut stadioanele lor. Ca să nu mai amintesc de noul stadion al echipei Portul, care va fi dat în folosință în vară, dacă nu chiar în acest retur din primăvară. Dacă există înțelegere și colaborare nu se poate să nu se rezolve într-un fel problemele respective cu resursele ce ne stau la-ndemînă pe plan local.

— Totuși, mi se pare că în orașul Constanța situația terenurilor nu e prea „roză"...

— Cam așa este! Stadionul central „1 Mai" este insuficient pentru activitatea competițională a clubului, nemaivorbind de necesitățile orașului. Trist este faptul că administrarea lui de către I.P.S.A.D. — o întreprindere de prestații a Consiliului popular municipal, lasă total de dorit. Terenul de antrenament cu zgură s-a degradat, un altul anexă gazonat este anunțat de vreo doi ani că va fi dat în folosință, vestiarele și instalațiile sanitare sînt jalnice, atîtea și atîtea. Terenul principal, suprasolicitat, probabil că nu va mai fi omologat pentru sezonul care vine. Iată unde poate duce lipsa de gospodărire, de atenție față de un stadion care numai de la distanță arată foarte elegant. Și asemenea neglijențe mai pot fi întîlnite la asociațiile Viitorul din comuna Lumina, la Recolta Negru Vodă, C.F.R. Constanța ale căror baze sportive treptat-treptat încep să se degradeze. Mîine-poimîine respectivii or să ceară ceva bani, o să se plîngă că n-au terenuri ș.a.m.d.

— Ciudate cazuri, dar mai ciudat mi se pare cel cu stadionul constănțean. Situația este total anacronică. Clubul Farul, beneficiarul exclusiv al acestui stadion, apare în postura de simplu chiriaș. O asemenea situație firește nu alarmează pe conducătorii Farului, nu le incubă o anumită răspundere, nu le creează griji și probleme pentru a amenaja pe spațiul existent al stadionului și alte terenuri simple de joacă, strict necesare pentru echipele de copii, juniori și de tineret.

— Repet, nici comisiei județene nu-i este indiferentă anomalia respectivă. Vom căuta să influențăm în bine rezolvarea ei, să lămurim într-un fel organele locale că aceasta este spre folosul mișcării fotbalistice constănțene. Iată deci că scurta noastră discuție n-a făcut altceva decît să puncteze cîteva din subiectele care vor fi dezbătute la apropiata ședință de analiză a comisiei județene de fotbal. Ca unul care mă aflu ca voluntar pe baricadele fotbalului am speranța că unindu-ne forțele cu cele ale organizațiilor de tineret, sindicale și copperatiste, fotbalul dobrogean va putea să realizeze în viitorul apropiat succese mai substanțiale.

Stelian TRANDAFIRESCU

PREGĂTIREA ATLETICĂ A JUCĂTORILOR

Pe drept cuvînt, un specialist al jocului cu balonul rotund va fi intrigat de faptul că un fost atlet se bagă în ale fotbalului taine. De aceea, mă simt obligat a explica faptul că, în cariera mea de atlet și antrenor, am trăit alături de a doua mea pasiune, fotbalul, pe care l-am practicat la nivel de începător și-l urmăresc la nivel de mare pasionat și cu ochiul specialistului, fie chiar începător, în ale fotbalului.

De aceea, ca specialist în atletism, de mult timp mi-am propus să scriu despre DEZVOLTAREA CALITĂȚILOR FIZICE LA FOTBALIȘTI, convins fiind că această problemă cade pe planul secund în tot timpul pregătirii.

În urma vizionării tuturor meciurilor de campionat desfășurate în București, cît și urmărind pe micul ecran meciurile internaționale transmise în diverse ocazii, am constatat, printre altele, următoarele:

1. *jucătorii, cu foarte mici excepții, nu dispun de viteză, forță, detentă, rezistență, la nivelul cerut de fotbalul modern;*

2 *atacanții nu au viteză suficientă pentru a depăși, în situațiile de contraatac, pe fundași și, de asemenea, nu dispun de detentă suficientă pentru a interveni în fața porții la mingile înalte;*

3. *mijlocașii, pe de o parte, nu au rezistența necesară susținerii, pe întreg parcursul jocului, atît a acțiunilor în atac cît și a celor din apărare, iar pe de alta, nu pot face un joc de „du-te vino", ca în handbal, să ajungă — adică — în fața careului propriu înainte ca adversarul să vină cu mingea.*

Că trebuie acordată atenție dezvoltării și perfecționării calităților fizice la fotbaliști, reiese și din articolele din presa sportivă, din care spicuim: *„Dacă jucătorul devine profesionist fără să aibă o pregătire atletică serioasă* (n.n. — ceea ce în atletism se cheamă *calități fizice serioase) aceasta nu se poate realiza nici după aceea. Pe calendarul echipelor noastre figurează anual peste 100 de jocuri. Or, datorită acestei solicitări, nu rămîne nici timp, nici energie suficientă pentru a se ocupa cu dezvoltarea calităților de bază"* („Sportul", articolul intitulat: *„Tot fobalul brazilian este mai bun"*). Sau, după meciul Grecia—Portugalia se scria: *„Grecii dispun de o viteză uluitoare"* etc., etc.

Pornind de la aceste observații, ne întrebăm, cum este și firesc, *cînd se pot perfecționa calitățile fizice necesare jocului modern dacă fotbalistul este pur și simplu sufocat de ritmul metronomic al meciurilor?* Pentru a răspunde la această întrebare, va trebui să facem o digresiune și să vedem cum se pregătește atletul și, dacă este posibil, să găsim o similitudine a pregătirii acestuia cu cea a fotbalistului.

Atletul încheie concursurile la sfîrșitul lunii octombrie și vizează, ca obiectiv imediat, concursurile interne și internaționale de sală din perioada 2 februarie — 15 martie, în vederea cărora este necesar să-și perfecționeze viteza, forța, detenta, rezistența, tehnica etc., toate acestea în scopul obținerii unor performanțe de valoare.

Fotbalistul încheie turul campionatului la începutul lunii decembrie și vizează începutul returului, în martie, deci potrivire de date cu ale atletului. Așa cum am arătat, în vederea acestor concursuri, atletul are nevoie de calități fizice perfecționate și de o tehnică pusă la punct. Considerăm că și fotbalistul are nevoie de calități asemănătoare în vederea începerii returului campionatului. Or, dacă așa stau lucrurile, atunci *ce l-ar împiedica pe fotbalist ca, pentru a-și perfecționa calitățile fizice, să împrumute din pregătirea atletului ceea ce este adaptabil atît specificului jocului cît, mai ales, posibilităților sale individuale?* Însă, pentru a vedea ce ar putea împrumuta fobalistul, să încercăm a exemplifica pregătirea atletului din această perioadă prin cîteva planuri-conspecte.

Practic, pregătirea o începe la începutul lunii decembrie, deoarece luna noiembrie este rezervată odihnei, tratamentelor etc. Ca sarcini, își propune următoarele:

● asigurarea unei pregătiri fizice generale și a unei capacități de muncă ridicate; ● dezvoltarea și perfecționarea calităților fizice de bază, cu accent pe dezvoltarea forței, rezistenței și îndemînării (viteza urmează a fi perfecționată după ce atletul dispune de forță suficientă); ● perfecționarea tehnicii (săriturii, aruncării, alergării etc.); ● obținerea de performanțe valoroase la concursurile de sală.

Volumul de muncă, mijloacele și metodele folosite reies din cele cîteva exemple de planuri de antrenament, după cum urmează:

DUMINICĂ: pauză;

LUNI — antrenament pentru: dezvoltarea vitezei + detentă + pregătire fizică generală; exerciții de frecvență, alergare, joc de glezne foarte rapid 5 × 20 m.; starturi din picioare (10 ori); viteza generală în 8/10 tempo, 6 × 30 m.; sărituri pe două picioare în lungime 4 × 10; sărituri pe dreptul 4 × 10; sărituri pe stîngul 4 × 10; alergare sărită 4 × 20 m.; sărituri pe loc 4 × 20; sărituri cu genunchii la piept 4 × × 10; exerciții de reacție; săritură la semnal din poziția ghemuit (6 ori); alergare la deal 4 × 80 m.; viteză generală 6 × 30 m.; exerciții pentru abdomen 4 × 10; rotări de trunchi 4 × 10; exerciții cu mingea medicinală 10 minute.

Dacă se fac două antrenamente pe zi (ceea ce este indicat la sportivii scoși din producție), atunci dimineața se face antrenament pentru perfecționarea tehnicii, iar după amiază, antrenamentul descris.

MARȚI — antrenament pentru perfecționarea tehnicii + dezvoltarea forței. 30 minute încălzire în care vor predomina elementele de alergare și gimnastică pentru angrenarea în lucru a întregii musculaturi, perfecționarea tehnicii probei de specialitate 60—90 de minute, 3 × 12/60% semigenuflexiuni cu haltera; 3 × 7—10 trageri la bara fixă; 3 × 12/70% ridicări pe vîrfuri, 3 × 12/70% genuflexiuni cu haltera; 3 × 12 exerciții de abdomen cu partener; 3 × 12/40 kg. ridicări pe un picior la bancă; 3 × 10—12 flotări; 15—20 ori șutarea mingii medicinale cu un picior și cu celălalt; 5 × 120 m. alergare pas lansat în tempo 2/4. Este un model adecvat pregătirii cu un singur antrenament pe zi. Dacă antrenamentul de tehnică se execută dimineața, în antrenamentul de după amiază intră exercițiile pentru forță plus, în încheiere, o alergare în teren variat pe distanța de 2—3.000 m.

MIERCURI — sarcina antrenamentului este perfecționarea tehnicii + dezvoltarea rezistenței. În încălzire se introduc, pe lîngă exerciții de încălzire generală și cîteva exerciții de alergare cu scopul de a perfecționa viteza (vezi antrenamentul de luni); perfecționarea tehnicii (60 de minute); joc de fotbal în zăpadă (15—20 minute) sau joc de fotbal în sală cu mingea medicinală (acestea, atleții le folosesc în scopul dezvoltării rezistenței generale); alergare 7/10 tempo, 8 × 150 m. cu pauze de 3—4 minute între fiecare alergare.

JOI, VINERI, SÎMBĂTA — se pot relua oricare din antrenamentele efectuate, adaptîndu-se în funcție de gradul de oboseală manifestat de sportiv.

★

Analizînd planurile prezentate, ne întrebăm: ce n-ar fi bun pentru un fotbalist? Poate volumul prea mare de lucru pentru că, să fiu sincer, nu știu care dintre fotbaliști rezistă la un astfel de antrenament care, de altfel, nu i-ar strica cu nimic.

Dacă pînă aici totul pare a fi simplu, s-ar părea că lucrurile se complică odată cu începerea activității competiționale (la atlet, cu apariția concursurilor, la fotbalist cu meciurile de campionat, lăsînd la o parte partidele din cadrul altor competiții).

DAR, SĂ VEDEM CUM REZOLVĂ ATLETUL PREGĂTIREA ÎNTRE CONCURSURI — luînd ca exemplu atletul care are concursuri săptămînale (lucru foarte posibil la atleții de valoare internațională) ȘI ÎN PERIOADA CONCURSURILOR DE MARE RĂSPUNDERE — *iunie-iulie, septembrie-octombrie. Aceasta, așa cum am mai spus, pentru a vedea dacă pe de o parte fotbalistului i se adaptează această pregătire, iar pe de alta, dacă el se pregătește asemănător.*

În această etapă, atletul își propune să rezolve următoarele sarcini:

● realizarea celor mai bune performanțe;

● perfecționarea tehnicii;

● menținerea pregătirii fizice generale și a calităților fizice, cu accent pe viteză și forță, la un nivel ridicat.

Sarcini care pot fi rîvnite de oricare dintre marii fotbaliști. Și pentru această perioadă să luăm ca exemplu cîteva planuri de antrenament efectuate de atleți:

DUMINICĂ — concurs.

LUNI — pauză.

MARȚI — dimineața antrenament pentru tehnică, după amiază antrenament pentru viteză + pregătire fizică generală; după încălzire, exerciții de frecvență, starturi din picioare pe 15—20 m. (de 10 ori); alergare cu start lansat 15—20 m. tempo 1/1; starturi de jos pe 30 m. (de 3—5 ori); 2×50 m. cronometrat; alergare pe 80 m. tempo 3/4 (de 4—5 ori) exerciții pentru trunchi, brațe, abdomen, spate pe perechi și cu mingea medicinală, în încheiere „huștiuluc" executat cu mingea medicinală.

MIERCURI — sarcina antrenamentului, perfecționarea forței + rezistență specială; după încălzire individuală, pas sărit 4 × 50 m.; pas săltat 4 × 20 m.; sărituri cu deplasare într-un picior 2 × 30 m.; sărituri pe loc pe un picior cu atingerea unui obiect suspendat; idem din alergare ușoară; sărituri pe două picioare cu atingerea unui obiect suspendat, de pe loc, din alergare; 3 × 8/60% semigenuflexiuni; 3 × 8/30 kg. ridicări pe un picior la bancă; 3 × 8/40% fandare cu săritură; 5 × 50—70% smuls haltera; 3 × 80 m alergare tempo 2/4, 2 × 60 m. alergare tempo 3/4, 5× 80 m. alergare tempo 3/4; exerciții de relaxare.

JOI — dimineața, antrenament pentru tehnică, după amiază se execută antrenamentul de miercuri în exclusivitate pentru forță. Nu se fac alergările.

VINERI — se execută antrenamentul de marți în exclusivitate pentru viteză pînă la alergarea pe 80 m. tempo 3/4 (de 4—5 ori).

SÎMBĂTĂ — pauză.

DUMINICĂ — concurs.

Considerăm, ca și la antrenamentele din perioada pregătitoare, dacă se aduc unele mici retușuri, cu introducerea de noi mijloace specifice dezvoltării calităților fizice jucătorului de fotbal, antrenamentele descrise pot constitui modele ideale pentru pregătirea acestuia din urmă.

În încheiere, țin să menționez că am scris aceste rînduri, nu cu intenția de a da lecții, ci din dorința de a-mi aduce modesta contribuție la progresul fotbalului românesc prin simpla recomandare de a se reflecta asupra similitudinii, ce există teoretic, între pregătirea atletului și cea a fotbalistului, asemănare ce ar trebui să se transpună și în realitatea practică.

Prof. DUMITRU GÎRLEANU
maestru al sportului

INCURSIUNI ÎN CAMPIONATELE DIN EUROPA

UN LAUREAT DECIS LA POTOU: FERENCVAROS

DIN NOU 100 DE GOLURI, DUPĂ 14 ANI...

Activitatea fotbalistică din R.P. Ungară pe anul 1968 a luat sfîrşit şi, o dată cu ea, şi campionatul, a cărui formulă — primăvară-toamnă — este în fiinţă din anul 1965. Avînd între tur şi retur o întrerupere de aproximativ o lună, la sfîrşitul campionatului se acordă echipelor o vacanţă de 30 de zile.

De la etapă la etapă, acest campionat a avut „suspense"-uri dătătoare de emoţii, prin lupta înverşunată ce se dădea între *Ujpest Dozsa, Vasas, Honved* şi *Ferencvaros*. Astfel, timp de 23 de etape, în fruntea clasamentului s-au aflat de 11 ori Ujpest Dozsa, de 9 ori Vasas, de 3 ori Honved, iar Ferencvaros niciodată. Abia în etapa a 21-a, Ferencvaros a urcat pe locul II cu acelaşi număr de puncte ca Ujpest Dozsa, cele două echipe fiind departajate numai prin golaveraj. Soarta campionatului a fost lămurită în etapa a 26-a, cînd Ujpest Dozsa a făcut un „egal" cu Vasas (1—1), în timp ce Ferencvaros a învins în deplasare pe Diosgyör, cu 2—1. Diferenţa de un punct a rămas definitivă şi după etapa ultimă. Astfel, Ferencvaros a devenit campioana Ungariei pentru a 21-a oară (din 1899 pînă azi), confirmînd atît meritele jucătorilor ei, dar şi ale antrenorului actual, *Lakat Karoly*, fost şi el component al aceleiaşi echipe. Ujpest Dozsa, pregătită de fostul selecţioner unic al „naţionalei", *L. Baroti*, s-a ales numai cu locul II, dar şi cu titlul consolator de-a fi marcat cel mai mare număr de goluri: 102, primind numai 27.

Demn de subliniat este faptul că echipa Ferencvaros a cîştigat, în ultimul timp, acest titlu doi ani la rînd (1967 şi 1968). Iar performanţa celor 102 goluri înscrise de Ujpest Dozsa se află pe linia unei vechi tradiţii a fotbalului maghiar, care nu mai fusese reînnoită, însă, din anul 1954, cînd echipa Honved a înregistrat o diferenţă apreciabilă între golurile marcate şi primite: 100—49!

Iată un scurt tabel pe care statisticienii l-au ţinut în evidenţă, între anii 1931—1968 pentru echipele care au avut la activ cel puţin 100 de goluri într-un campionat:

1931—32: F.T.C. 105:18; 1935—36: F.T.C. 103:46; 1936—37: F.T.C. 102:32; 1936—37: Ujpest 101:39; 1938—39: Ujpest 107:26; 1938—39: F.T.C. 121:44; 1940—41: F.T.C. 113:47; 1941—42: F.T.C. 124:69; 1945: Ujpest 125:27; 1945—46: Ujpest 147:29; 1946—47: Ujpest 106:43; 1948—49: F.T.C. 140:36; 1954: Honved: 100:49; 1968: Ujpest 102:27.

Golgeter al campionatului 1968 este *Antal Dunai* (II), care a contribuit substanţial (31 de goluri) la poarta echipei sale, Ujpest Dozsa. În noul campionat nu vor mai apare în Divizia I echipele *Videoton* (venită chiar anul trecut în divizia primă) şi *Szeged*. Ambele au retrogradat, iar în locul lor au fost promovate formaţiile *Egri Dozsa* şi *Komloi Banyasz*, care s-au aflat numai un an în categoria secundă.

În acest campionat s-au evidenţiat şi cîţiva jucători noi, de mare perspectivă, ca *Olah Iozsef*, fundaş central la Dunaujvaros, *Menczel Mihaly*, vîrf de atac la *Vasas Györ* (ambii selecţionaţi în echipa olimpică a Ungariei); *Pusztai Laszlo*, extremă cu viteză şi dribling derutant; *Radics Ianos* (18 ani), extremă la Vasas; *Toth Andras* de la Ujpest Dozsa (19 ani).

Dar, anul care s-a încheiat a adus şi o serie de schimbări de antrenori, printre care cea mai importantă a fost trecerea lui *Szusza Ferenc* de la Györ la Egger. Din Cambodgia a revenit în patrie cunoscutul antrenor *Szücs Gyula*, care îşi va găsi un angajament la un club fruntaş din Budapesta. Deocamdată, pentru unificarea procesului de pregătire la centrul de cercetări din Tatabanya au fost concentraţi 160 de jucători din 6 echipe din prima categorie, care vor face, în această iarnă, antrenamente comune.

Federaţia de fotbal a stabilit că echipele de club pot organiza turnee peste hotare cu condiţia ca ele să se afle în ţară cu o săptămînă înainte de începerea campionatului, care a fost fixată pentru 23 februarie. Clasamentul pe 1968 are următoarea configuraţie:

1.	FERENCVAROS	30	21	7	2	65:26 49
2.	U. Dozsa	30	20	8	2	102:27 48
3.	Vasas	30	18	6	6	66:37 42
4.	Honved	30	13	12	5	50:30 38
5.	Csepel	30	13	8	9	35:29 34
6.	Pecs	30	10	8	12	34:40 28
7.	Tatabanya	30	9	10	11	31:38 28
8.	Dunaujv.	30	10	7	13	34:45 27
9.	Egyetertes	30	7	12	11	34:42 26
10.	Szombat.	30	9	8	13	36:45 26
11.	M.T.K.	30	7	11	12	35:40 25
12.	Salgo.	30	8	9	13	41:55 25
13.	Dyosgyör	30	8	8	14	36:56 24
14.	Györ	30	6	11	13	37:48 23
15.	Videoton	30	9	3	18	28:57 21
16.	Szeged	30	5	6	19	26:75 16

S. B.

ALTE CLASAMENTE

NORVEGIA
(final)

1.	Lyn Oslo	18	14	0	4	57:33 28
2.	Rosenborg Trondheim	18	11	2	5	53:39 24
3.	Viking	18	9	3	6	34:32 21
4.	Ströms-godset	18	9	1	8	48:27 19
5.	Brann	18	8	3	7	31:32 19
6.	Skeid	18	9	1	8	22:33 19
7.	Sarpsborg	18	5	5	8	14:25 15
8.	Fredrikstad	18	6	2	10	28:24 14
9.	Frigg	18	3	5	8	15:37 11
10.	Valerengen	18	3	4	11	18:38 10

DANEMARCA
(final)

1.	K.B. Copenhaga	22	13	3	6	50:26 29
2.	Esbjerg	22	12	5	5	41:25 29
3.	Frem	22	12	5	5	40:31 29
4.	B. Odense 1913	22	11	5	6	37:29 27
5.	Vejle B.K.	22	11	3	8	37:31 25
6.	B. Odense 1909	22	9	5	8	36:41 23
7.	Aalborg	22	7	7	8	37:35 21
8.	Hvidovre	22	8	4	10	30:28 20
9.	Akademisk	22	9	2	11	28:32 20
10.	Horsens	22	7	6	9	27:35 20
11.	Odense B.K.	22	6	3	13	24:33 15
12.	Aarhus	22	1	4	17	10:41 6

AUSTRIA
(turul)

1.	Austria	14	10	4	0	30:14 24
2.	Rapid	14	10	2	2	43:17 22
3.	W. Sportklub	14	8	4	2	36: 9 20
4.	Austria Klagenfurt	14	6	5	3	25:19 17
5.	Austria Salzburg	14	4	7	3	16:12 15
6.	Linzer A.S.K.	14	6	3	5	22:20 15
7.	Admira	14	6	3	5	20:20 15
8.	Sturm Graz	14	6	3	5	16:17 15
9.	Grazer A.K. (2)	14	6	2	6	21:27 14
10.	Wacker Innsbruck	14	4	4	6	22:22 12
11.	S. W. Bregens	14	5	1	8	18:25 11
12.	Wacker Wien	14	3	4	7	16:26 10
13.	Eisenstadt	14	2	4	8	17:25 8
14.	Wattens	14	2	4	8	16:36 8
15.	Danowitz	14	1	2	11	14:43 4

DIN CULISELE FOTBALULUI INTERNAŢIONAL

UN MECI U.R.S.S.—RESTUL LUMII este anunţat pentru sfîrşitul lui august sau începutul lui septembrie, cu prilejul retragerii din activitatea competiţională a celebrului portar **Lev Iaşin**. Partida va avea loc la Moscova, pe stadionul Lujniki.

RUDI KUTTENDORF, un antrenor vest-german care a activat un timp în S.U.A., se ocupă acum de pregătirile formaţiei Schalke 04. În această calitate el a anunţat că va acorda primele după un sistem propriu; le va fixa el însuşi şi le va schimba de la un joc la altul, în funcţie de importanţa acestuia.

MIHAIL ANDREEVICI, preşedintele comisiei de arbitraj din cadrul F.I.F.A., de profesiune medic, fost pînă în decembrie 1968 şeful unei clinici din Belgrad, a anunţat că nu va mai activa ca medic. El îşi va consacra tot timpul muncii în cadrul Federaţiei internaţionale de fotbal.

BERT TRAUTMAN un german luat prizonier în timpul războiului în Anglia şi care a făcut apoi carieră ca portar în prima ligă a campionatului englez, şi mai tîrziu ca antrenor, s-a reîntors cu 28 de luni în urmă, în R. F. a Germaniei. Reuşitele lui din Anglia nu s-au repetat însă şi în ţara sa de baştină. Astfel, nu a dat rezultatele aşteptate ca antrenor al unei echipe din divizia secundă şi a fost licenţiat. În clipa de faţă se află în căutarea unui nou post de antrenor...

JUCĂTOR ŞI ANTRENOR ÎN ACELAŞI TIMP? De ce nu! Numai că situaţia lui **C. Wallace**, portarul şi antrenorul formaţiei Berwik Rangers din liga a III-a scoţiană, este cu totul specială: se ocupă de la începutul anului şi de antrenamentele unei alte echipe. Este vorba de Hearth of Midlothian, din prima ligă a campionatului scoţian!

Zürich, 21 ianuarie

MARIO WIDMER
redactor al revistei „Blick"

INTENŢIILE LUI MILOŞ MILUTINOVICI

Recent, în Iugoslavia a fost fondată Uniunea fotbaliştilor profesionişti, iar primul său preşedinte este o veche cunoştinţă a noastră: internaţionalul *Miloş Milutinovici*, echipier al clubului O.F.K. Beograd, partener al Rapidului în „Cupa oraşelor-tîrguri".

Milutinovici şi-a început activitatea în noua sa calitate de o manieră care dovedeşte spirit de iniţiativă şi energie. Imediat după alegerea sa, el a pornit cîteva acţiuni menite să asigure interesele colegilor săi. În programul său sînt înscrise o serie de puncte de realizat şi în primul rînd *acela al unei reglementări precise a raporturilor jucători-cluburi*. În această privinţă, *Milutinovici consideră că un jucător trebuie să fie absolut liber de orice obligaţie după expirarea contractului cu clubul său*. Aspectul financiar este pe primul plan. Preşedintele uniunii jucătorilor a anunţat că va face eforturi pentru a obţine *prime speciale pentru jucătorii care vor purta tricouri cu reclame comerciale*, precum *şi un procentaj pentru fotbalişti din cota pe care organizatorii de pronosticuri o plătesc cluburilor*. De asemenea, *Milutinovici* este preocupat de capitolul „asigurări sociale". *„Acestea nu sînt favorabile jucătorilor profesionişti* — a spus el. *Nu există un singur jucător care să fi primit pensie întreagă; de altfel, este şi imposibil să joci pînă la 40 de ani, vîrsta cerută de lege pentru acordarea pensiei"*.

CEI MAI BUNI JUCĂTORI SOVIETICI

Ca în fiecare an, la sfîrşitul lui 1968 federaţia sovietică — la propunerea asociaţiei antrenorilor (17 la număr) — a publicat lista celor mai buni 33 de jucători de anul trecut (cîte 3 de fiecare post):

Portari: IAŞIN (Dinamo Moscova), PŞENICINIKOV (Ţ.S.K.A.), DEGTERIOV (Şahtior Donetk);

Fundaşi dreapta: AFONIN (Ţ.S.K.A.), ISTOMIN (Ţ.S.K.A.), IANEŢ (Torpedo Moscova);

Fundaşi centrali dreapta: ŞESTERNEV (Ţ.S.K.A.), KAPLICINII (Ţ.S.K.A.), KRONLIKOVSKI (Dinamo Kiev);

Fundaşi centrali stînga: HURŢSILAVA (Dinamo Tbilisi), SOSNIKIN (Dinamo Kiev), LISENKO (Cernomoreţ Odesa);

Fundaşi stînga: ZIKOV (Dinamo Moscova), DZODZUAŞVILI (Dinamo Tbilisi), LEVCENKO (Dinamo Kiev);

Mijlocaşi dreapta: MUNTEAN (Dinamo Kiev), MASLOV (Dinamo Moscova), SAHAROV (Dinamo Minsk);

Mijlocaşi centrali: AMBARTUMIAN (Spartak Moscova), ANICIKIN (Dinamo Moscova), LENEV (Torpedo Moscova);

Mijlocaşi stînga: SEREBRIANIKOV (Dinamo Kiev), MALAFEEV (Dinamo Minsk), KISELEV (Spartak Moscova);

Înaintaşi dreapta: METREVELI (Dinamo Tbilisi), PUSACI (Dinamo Kiev), HERŞKOVICI (Torpedo Moscova);

Înaintaşi centrali: STRELŢOV (Torpedo Moscova), KOZLOV (Dinamo Moscova), BIŞEVEŢ (Dinamo Kiev);

Înaintaşi stînga: HMELNIŢKI (Dinamo Kiev), ABDURAIMOV (Pahtakor Taşkent), HUSAINOV (Spartak Moscova).

Lovitura de cap a lui **Albert** (căzut la pămînt) este respinsă, în ultimă instanţă de **Bieskei**. Faza din meciul Ferencvaros — Honved 1—0

DE ICI, DE COLO...

● DENIS HOWELL PROPUNE. Ministrul sporturilor al Marii Britanii, *Denis Howell* a declarat de curînd că după părerea sa conducătorii cluburilor ar trebui să răspundă de comportarea jucătorilor pe teren şi oricîteori aceştia se fac vinovaţi de atitudini nesportive, conducătorii respectivi să fie amendaţi sau chiar suspendaţi. Ministrul *Howell* îşi explică astfel poziţia sa: *„Dacă un muncitor brutar face pîine necomestibilă atunci patronul fabricii este cel care este tradus în faţa justiţiei. În cazul nostru dacă fotbalul este „infectat", conducerea echipei trebuie să suporte consecinţele"*.

● *NORD-AMERICANII S-AU DECIS*. La Atlanta, în statul Georgia din S.U.A., s-au întrunit directorii cluburilor profesioniste care au hotărît ca opt echipe să alcătuiască liga nord-americană de fotbal *(North American Soccer League)* şi anume cele din *Atlanta, Dallas, Chicago, Oakland, Kansas City, Baltimore, New York* şi *Saint-Louis*. La conducerea ligii a fost numit *Phil Woosman*, antrenorul clubului din Atlanta.

DE ICI, DE COLO...

● *TURNEUL DE LA VIAREGGIO*. Cea de-a 21-a ediţie a tradiţionalului turneu anual de la Viareggio rezervat echipelor de tineret se va desfăşura între 7 şi 17 februarie. În afara celor opt echipe ale ţării gazdă (*Atalanta, Bologna, Fiorentina, Juventus, Internazionale, Milan, Napoli* şi *Pisa*) mai iau parte *Espanol Barcelona, Vasas Budapesta, T.S.K.A. Sofia, Eintracht Frankfurth, Benfica Lisabona, Voivodina Novisad*, o echipă poloneză nedesemnată încă şi *Dukla Praga* ultima cîştigătoare a turneului.

● *LOTUL ITALIEI „UNDER 21"*. În vederea întîlnirilor cu reprezentativele similare ale României şi Ungariei programate în primăvara acestui an, selecţionata „under 21" a Italiei a fost convocată pentru un prim antrenament la Coverciano. S-a jucat un meci între 2 echipe, la sfîrşitul căruia directorul tehnic al reprezentativelor Italiei, *Valcareggi*, a declarat că antrenamentul a fost foarte sugestiv, arătînd forma bună în care se arată toţi cei convocaţi (născuţi în 1948) şi care sînt: Zaniboni (Atalanta), Carella (Bari), Scala (Bologna), Cuccureddu (Brescia), Reggiani (Catania), ARISTEI (Catanzaro), Bolognesi (Como), STANZIAL (Fiorentina), Turone (Genova), LATTANZI şi SPADETTO (Inter), BONCI (Juventus), Marchetti (Lecco), VECCHI (Milan), Padovani (Modern), Achilli (Monza), Furlanis (Palermo), Spagnolo (Reggiana), CAUSIO (Reggina), BET (A. S. Roma), NEGRISOLO şi SABADINI (Sampdoria), Asnicar şi Palazzese (Spal), PELICI şi RAMPANTI (Torino), RIMBANO (Varese).

Jucătorii ale căror nume sînt scrise cu majuscule au jucat în prima divizie.

IRAN — campioana Asiei

Turneul final al acestei ediții, organizat la Teheran, a întrunit participarea a cinci reprezentative : **Israel** — deținătoarea titlului, **Birmania** — cîștigătoarea regiunii Vest II, **Iran** — învingătoarea regiunii Vest I, **Hong Kong** — cîștigătoarea regiunii Centrale și **Taiwan** — cîștigătoarea regiunii Est. **Selecționata Iranului** a terminat neînvinsă turneul final (2—0 cu Hong Kong, 4—0 cu Taiwan, 3—1 cu Birmania și 2—1 în cel mai important meci, cu Israel), totalizînd astfel maximum posibil de puncte, cu care a ocupat locul I în clasamentul final. Pe locurile următoarele : 2. **Birmania** ; 3. **Israel** ; 4. **Taiwan** ; 5. **Hong Kong.**

În fotografie, echipa cîștigătoare.

BULETIN C. M.

Președintele federației mexicane și al comitetului organizator al viitorului turneu final C.M., *Canedo*, a anunțat că tragerea la sorți a celor patru grupe finale, ca și orașele unde se va juca, va avea loc la 10 ianuarie 1970 la hotelul „Maria Isabel" din Ciudad de Mexico. Este aproape sigur că reprezentativa țării gazdă va evolua pe stadionul Azteca, iar actuala campioană mondială, Anglia, la Guadalajara.

Președintele *Canedo* a adăugat că ora de începere a jocurilor va fi ora 12 în zilele de duminică și ora 16 în cele lucrătoare. Se pare că se vor ridica numeroase obiecțiuni cu privire la ora de începere deoarece după amiază se înregistrează cele mai ridicate temperaturi, ceea ce ar dezavantaja net echipele europene. Urmează ca peste puțin timp să se ia o hotărîre definitivă în acest sens.

★

Din nenumăratele orașe care s-au oferit să găzduiască meciuri din campionatul mondial, federația vest-germană a reținut numele a unsprezece dintre ele, susceptibile să organizeze jocuri din turneul final din 1974 : *Dortmund, Duisburg, Düsseldorf, Frankfurt pe Main, Hamburg, Hanovra, Köln, Geselkirchen, Ludwigshafen, München* și *Nürnberg*. O comisie special alcătuită, va avea sarcina să stabilească ce anume lucrări trebuie efectuate la stadioanele din aceste orașe pentru a se încadra în normele fixate de F.I.F.A. La *Düsseldorf* se va construi un nou stadion care va purta numele de *„Rheinstadion"*.

CALEIDOSCOP

EXPERIENȚE : FĂRĂ OFSAID LA LOVITURI LIBERE

Recent, în Franța s-a făcut o interesantă experiență : o repriză, a doua, din partida amicală Girondins — Olympique Marseille s-a jucat fără ofsaid la loviturile libere. Deși au fost puține cazurile de lovituri libere, totuși la executarea lor s-a observat o oarecare dezorientare în apărări, obișnuite, fără îndoială, cu plasamentul normal în condițiile aplicării regulii ofsaidului.

O ASOCIAȚIE EUROPEANĂ A ANTRENORILOR

Federația turcă de specialitate, prin asociația antrenorilor săi, a luat inițiativa creării unor asociații europene care să funcționeze sub egida U.E.F.A.-ei. În acest scop, ea s-a adresat tuturor colegiilor de antrenori ale federațiilor din Europa. Pînă acum au aderat antrenorii din următoarele țări : **Iugoslavia, Austria, Bulgaria, Ungaria, Cehoslovacia, Franța, Turcia** și acum în urmă **Italia.**

JUBILEUL FEDERAȚIEI IUGOSLAVE

Anul acesta federația iugoslavă își va sărbători jubileul de 50 de ani. Dintre proiectele forului de la Belgrad, pentru sărbătorirea acestui eveniment, figura și un mare turneu internațional interțări. Dar nici una din federațiile invitate n-a acceptat. Pe rînd, brazilienii, englezii și italienii s-au scuzat că nu pot răspunde invitației. În această situație, federația (înființată la 19 aprilie 1918) a făcut o propunere forului cehoslovac. De ce ? Pentru că primul joc internațional susținut de Iugoslavia, la 28 august 1920, a fost în compania **Cehoslovaciei** (aceasta a învins cu... 7—0). În prezent, federația iugoslavă face toate eforturile pentru a perfecta măcar această întîlnire aniversară. Între timp, a contractat însă un meci amical cu **Suedia**, care urmează să aibă loc la 26 februarie la Split.

CUPA INAUGUREAZĂ SEZONUL ÎN BULGARIA

Ca și în trecut, sezonul de primăvară va fi inaugurat în Bulgaria prin jocuri de cupă. La 22 și 26 februarie și la 1 martie se vor disputa primele etape din faza finală a acestei competiții, care se organizează după sistemul campionatului mondial : patru grupe de cîte patru echipe, care joacă între ele, cu clasament final în fiecare serie. Grupele au fost alcătuite astfel : **T.S.K.S. Cerveno Zname Sofia, Beroe Stara Zagora, Cernomoreț, Marek** (gr. I la Pazardjik și Asenovgrad) ; **Levski, Spartak Sofia, Dunav Russe, Botev Varna** (gr. a II-a la Blagoevgrad și St. Dimitrov) ; **Lokomotiv Plovdiv** și **Sofia, Dobrudja Tolbuhin, Spartak Plovdiv** (gr. a III-a la Iambol și Sliven) ; **Slavia Sofia, Cerno More Varna, Minior Pernik, Trakia Plovdiv** (gr. a IV-a la Haskovo și Dimitrovgrad). Cîștigătoarele grupelor se vor califica pentru semifinale.

DIN „ARHIVA" ANULUI 1968 (IV)

OCTOMBRIE

9	Stockholm : Suedia — Norvegia (prel. C.M.)	5—0
	Waregem : Belgia—Finlanda (prel. C.M.)	6—1
	Istanbul : Turcia—Bulgaria	0—2
	Tîrgoviște : România—R.D.G. (juniori)	1—1
	Wroclaw : Polonia—U.R.S.S. (tineret)	0—0
12	Basel : **Elveția—Grecia (prel. C.M.)**	1—0
13	Viena : Austria—R.F.G. (prel. C.M.)	0—2
16	Bruxelles : Belgia—Iugoslavia (prel. C.M.)	2—0
	Copenhaga : Danemarca—Scoția	0—1
	Genova : Italia—Franța (tineret)	0—1
17	Lyon : Franța—Spania	1—2
	Zar nad Hronen : Cehoslovacia — România (juniori)	2—1
19	Stralsrund : R.D.G.—Polonia (B)	1—0
20	Bratislava : Cehoslovacia—Danemarca (prel. C.M.)	1—0
	Chorzow : Polonia—R.D.G.	1—1
23	Cardiff : Țara Galilor—Italia (prel. C.M.)	0—1
	Belfast : Irlanda de Nord—Turcia (prel. C.M.)	4—1
26	Russe : Bulgaria—Iugoslavia (tineret U.E.F.A.)	1—2
27	Lisabona : Portugalia—România (prel. C.M.)	3—0
	Belgrad : Iugoslavia—Spania (prel. C.M.)	0—0
	Sofia : Bulgaria—Olanda (prel. C.M.)	2—0
30	Chorzow : Polonia—Irlanda	1—0
	Halberstadt : R.D.G. — România (tineret)	0—0

NOIEMBRIE

5	Metz : Franța—Norvegia (tineret)	5—1
6	Metz : Franța—Norvegia (prel. C.M.)	3—1
	Glasgow : Scoția—Austria (prel. C.M.)	2—1
	București : România — Anglia	0—0
	Rio de Janeiro : Brazilia—Sel. F.I.F.A.	2—1
	București : România — Suedia (tineret)	1—1
	Bregenz : Austria—Elveția (tineret)	1—1
	Bregenz : Austria—Elveția (juniori)	2—0
10	Dublin : Irlanda—Austria	2—2
11	Paris : Franța—Portugalia (juniori)	3—0
13	Birmingham : Anglia—Olanda (tineret)	2—2
17	Cairo : R.A.U.—U.R.S.S. (B)	1—1
20	Copenhaga : Danemarca—Luxemburg	5—1
21	Atena : Grecia—R.A.U.	4—1
23	**București : România—Elveția (prel. C.M.)**	2—0
	Nicosia : Cipru—R.F.G. (prel. C.M.)	0—1
	Thoun : Elveția—Olanda (prel. U.E.F.A. juniori)	1—0
27	**Moreni : România—Turcia (juniori)**	3—1
28	Sofia : Bulgaria—Polonia (juniori)	3—0

DECEMBRIE

1	Dublin : Irlanda—Danemarca (prel. C.M.)	1—1 intr.
	Asenovgrad : Bulgaria—Polonia (juniori)	0—0
7	Paris : Franța—Elveția (juniori prel. U.E.F.A.)	6—0
11	Atena : Grecia—Portugalia (prel. C.M.)	4—2
	Istanbul : Turcia—Irlanda de Nord (prel. C.M.)	0—3
	Nicosia : Cipru—Scoția (prel. C.M.)	0—5
	Madrid : Spania—Belgia (prel. C.M.)	1—1
	Londra : Anglia—Bulgaria	1—1
14	Rio de Janeiro : Brazilia—R.F.G.	2—2
16	Mar del Plata : Argentina—Polonia	1—0
17	Rio de Janeiro : Brazilia—Iugoslavia	3—3
18	Santiago : Chile—R.F. Germană	2—1
19	Heraklion : Grecia (tin.)—România (jun.)	3—0
20	Alger : Algeria A—Franța (tineret)	2—5
21	Buenos Aires : Argentina—Iugoslavia	1—1
22	Mexico : Mexic—R.F. Germană	0—0
	Oran : Algeria A—Franța (tineret)	1—1
22	Tegucigalpa : Honduras—Costa Rica (prel. C.M.)	1—0
	Paramaribo : Surinam—Salvador (prel. C.M.)	4—1
	Douala : Camerun—Nigeria (prel. C.M.)	2—3
29	Tunis : Tunisia—Algeria (prel. C.M.)	0—0

CEL MAI FERICIT OM DIN LUME (IV)

FRAGMENTE DIN VIAȚA ANTRENORULUI MATT BUSBY

Totuși, Matt Busby n-a cedat. Cînd „copiii" lui au cucerit titlul de campioni în anul 1956, cu toate opozițiile invite, el a înscris pe Manchester United în „Cupa campionilor europeni". Luase o hotărîre justă. În plus, amatorii de fotbal din Anglia au privit cu simpatie această competiție, mai ales că la ea participa elita fotbalului european. Cupa de argint, donată de ziarul parizian „L'Equipe", avea aceeași putere de atracție la Madrid, Dortmund, Bruxelles, Viena etc.

La prima participare, „Busby Babies", au reușit să se califice pînă în semi-finale. Aici, însă, ei au fost stopați de Real Madrid. Cu toate acestea, Matt Busby era satisfăcut. Tinerii săi jucători au arătat atît pe Old Trafford, cît și pe „Bernabeu", la Madrid, o mare putere de luptă și au făcut față cu succes unsprezecelui obișnuit totdeauna să cîștige.

„IMPORTANT ESTE CA EU POT DORMI LINIȘTIT"

Ceea ce „Busby Babies" n-au reușit la prima lor evoluție în C.C.E. sperau împreună cu „șeful" lor să obțină în viitoarea ediție. Pe lîngă titlul de campioană a Angliei, ei doreau din toată inima să cucerească și „Cupa campionilor europeni",

Ne-am propus ca scop final să devenim cea mai bună echipă engleză și europeană — scria Matt Busby — de aceea trebuie ca trofeul „C.C.E, să ajungă în vitrina de pe „Old Trafford".

La Manchester United totul se desfășura în conformitate cu planurile propuse. În anul 1957, „Busby Babies" au cucerit din nou campionatul țării și dreptul de a participa la noua ediție a „C.C.E.". Continuau să formeze cea mai tînără echipă din Anglia. Media de vîrstă era în jurul a 21 ani. Jucătorii, însă, deveniseră mai încrezători în forțele lor, mai rutinați și erau pătrunși de voința fermă de a pune capăt hegemoniei echipei Real Madrid.

„De data aceasta — așa făcuseră jurămînt — noi vom bea șampanie din Cupă. Sîntem datori acest lucru „șefului".

Viața însă nu este alcătuită numai dintr-un șir de succese, victorii și bucurii. De multe ori eforturile întîlnesc în cale o întîmplare nefericită, care distruge totul. Așa a fost, în acel tragic an 1958, cu echipa clubului Manchester United, care a primit cea mai crîntă lovitură din istoria sa.

Să povestim și aceste împrejurări.

După ce a trecut în „Cupa campionilor europeni" de Shamrock Rowers din Dublin și apoi de Dukla Praga, sorții au decis ca în sferturile de finală Manchester să joace cu Steaua roșie Belgrad. Primul meci, l-a susținut pe teren propriu. Jucătorii iugoslavi s-au apărat cu dîrzenie, însă Duncan Edwards, *jucătorul cu plăminii de oțel și forța unui Hercule a alimentat neîntrerupt propria linie de atac trimițîndo mereu înainte, pînă cînd frumosul și elegantul portar al echipei iugoslave,* Vladimir Beara, *a trebuit să capituleze. Cu toate că avansul luat de „Busby Babies" era minim (învinseseră doar cu 2—1), cel puțin acum, cunoșteau mult mai bine punctele tari cît și cele slabe ale echipei iugoslave, pentru a susține revanșa. De aceea, la începutul lui februarie 1958, ei zburau plini de optimism spre Belgrad, unde aveau să susțină cel de al doilea joc.*

Jucătorii iugoslavi timorați oarecum la începutul partidei, s-au aruncat apoi în atac cu toate forțele dar au reușit doar să egaleze. Matt Busby răsuflă ușurat, cînd fluierul arbitrului vesti sfîrșitul partidei. Băieții lui făcuseră încă un pas spre cucerirea trofeului. Pentru a doua oară, campioana Angliei se califica în semifinale.

6 FEBRUARIE 1958 : SECERA MORȚII PRINTRE „BUSBY BABIES"

În acea zi — 6 februarie 1958 — totul se desfășura conform planului. În momentul în care avionul de tipul „Elisabeth" se pregătea să decoleze de pe aeroportul din Belgrad, unora dintre jucătorii lui Manchester încă li se mai învîrtea capul. În seara precedentă, la banchetul dat de conducerea echipei „Steaua roșie", uniți dintre jucători se „uitaseră" cam mult în fundul paharelor cu vin.

Principalul „număr muzical" de pe bordul avionului îl constituia Frank Swift. Swift era o fire veselă, cu un umor sec. Reușea de unul singur să-i distreze pe toți. Cînd și-a terminat cariera de jucător, a procedat la fel ca și Charles Buchan și Ivan Sharpe. A intrat în rîndurile ziariștilor sportivi. Și în această nouă meserie și-a creat în scurt timp un „nume".

Pe bordul avionului, timpul se scurgea în conformitate cu itinerariul de zbor. Exact după două ore și jumătate, apăru orașul München. Urmă escala tehnică pe aeroportul Riem, situat în partea de vest a metropolei bavareze pentru alimentarea cu carburanți. Aterizarea avu loc în cele mai bune condiții. Una dintre stewardese comunică celor prezenți că vor rămîne pe aeroport 15 minute și-i invită în sala de așteptare. Pregătirea avionului pentru continuarea călătoriei dură ce va mai mult, 35 de minute. Această întîrziere, însă, nu influențează cu nimic buna dispoziție a echipei. Matt Busby și „băieții" săi se urcară în avion. Timpul nu anunța nimic bun. Era o iarnă umedă, iar din norii care pluteau la o mică înălțime, cădeau fulgi mari care se transformau repede în apă.

Motoarele își reluară cîntecul lor obișnuit. Urîașa pasăre de oțel începu să ruleze pe pistă. Dar în loc să se desprindă de sol, se opri brusc și rămase pe loc. Această manevră a durat două minute. Apoi, avionul făcu o întoarcere de 180 grade și începu să se apropie încet de clădirea aerogării. Ambele stewardese, la fel de zîmbitoare, au invitat din nou pasagerii să treacă în sala de așteptare. „În cîteva minute totul se va lămuri — spuseseră ele. Vă rugăm să aveți răbdare". *Matt Busby plecă împreună cu echipa în pas alergător spre sala de așteptare, care era bine încălzită.*

Al doilea start avu aceeași soartă ca și primul. Avionul a stopat după ce rulase doar cîteva sute de metri pe pista umedă de beton. Pentru a treia oară, pasagerii au fost invitați să coboare și să intre în sala de așteptare. Cînd, după cîteva minute li s-a permis să urce din nou în avion, fețele tuturor erau serioase. Veselia dispăruse. Toți tăceau Pînă și glumețul Frank Swift era mut. Motoarele au fost puse în funcțiune.

Era ora 15,03 cînd avionul, cu viteza unei săgeți, depăși pista de decolare rase la început niște tufișuri, apoi o căsuță țărănească aflată în imediata apropiere a aeroportului și în sfîrșit se rupse în două. Explozia care urmă cutremură întregul aeroport. Apoi se așternu o liniște mormîntală.

Echipa de fotbal „Busby Babies", mîndria lui Matt, a orașului Manchester și a întregii Anglii, era distrusă.

Ce a dus la această catastrofă de pe aeroportul München-Riem ? Nici după 11 ani nu se cunosc precis cauzele. După cercetări îndelungate, la început s-a dat vina pe pilotul șef. Specialiștii susțineau că nu mai trebuia să decoleze pentru a treia oară. Totuși, pilotul care pînă la urmă a scăpat cu viață din această catastrofă, a ținut piept tuturor acuzațiilor care i s-au adus pentru a-și dovedi nevinovăția. De curînd, procesul a fost redeschis. Oricum se va termina, dacă pilotul își va dovedi sau nu nevinovăția, ziua de 6 februarie 1958 rămîne cea mai neagră zi din istoria clubului Manchester Uniter și a întregului fotbal englez.

Într-o clipă și-au pierdut viața șapte jucători din echipă căpitanul Roger Byrne, Tommy Taylor, Eddie Colman, Mark Jones, David Pegg, Geoffrey Bent, Billy Whelan, *secretarul clubului,* Walter Crickmer, ambii antrenori, Tom Curry și Bert Whalley, *și opt ziariști sportivi, care însoțiseră echipa pentru a urmări partida de la Belgrad. Printre ziariștii care și-au pierdut viața era și veselul* Frank Swift. *Ca prin minune doar cele două stewardese, n-au pățit nimic.*

Matt Busby, Duncan Edwards, Jackie Blanchflower, *fratele căpitanului echipei* Tottenham Hotspur și Johny Berry, *pe care Manchester United îi achiziționase de la Birgmingham City, au fost grav răniți și au fost transportați la un spital. Numai* Bobby Charlton, Denis Viollet, Harry Gregg, Billy Foulkes și Albert Scanlon *au avut noroc. N-au căpătat decît unele ușoare leziuni, mai mult sgîrîieturi și julituri.* Bobby Charlton, *mezinul echipei, ocupa un loc alături de* Denis Viollet. *În timpul exploziei, amîndoi au fost proiectați, cu fotoliu cu tot, pierzîndu-și cunoștința. Cînd și-au revenit, se aflau unul lîngă celălalt, în fotoliile lor, prinși cu centurile de siguranță.*

Și-au făcut apariția mașinile „Salvării". Bobby Charlton, Billy Foulkes, Denis Viollet și Harry Gregg, *care scăpaseră cel mai ușor, reușiseră între timp să scoată cîțiva colegi din avionul aflat în flăcări. Cu toții au fost urcați într-o mașină și transportați la spital. Aici au fost supuși unui control medical pentru a se constata dacă n-au leziuni interne. Rezultatul a fost favorabil, totuși ei au fost reținuți la spital și culcați în pături. Pentru ca să-și revină cît mai repede, de pe urma șocului, li s-a făcut cîte o injecție cu calmante. A doua zi, li s-a permis să părăsească spitalul și să se reîntoarcă în Anglia.*

Matt Busby și Duncan Edwards *dădeau, însă, cea mai grea luptă din viața lor. Luptau cu moartea. Ambii se aflau în camera de reanimare, cu baloane de oxigen, supravegheați de două surori ziua și noaptea ; zăceau fără cunoștință, fără să-și dea seama de cele întîmplate. Își reveneau doar pentru cîteva minute. De două ori a fost chemat preotul la căpătîiul lor, deoarece medicul șef, prof. dr. Maure, nu credea că vor mai supraviețui.* Busby *a rămas, totuși, în viață.* Duncan Edwards, *însă, pierdu această luptă grea. După două săptămîni de la catastrofă își dădu sufletul. Prin aceasta, Anglia pierdea pe cel mai talentat fotbalist de după război.*

După nenumărate eforturi medicii reușiseră să-i „dreagă" pe Jackie Blanchflower *și* Johny Berry, *însă cariera lor fotbalistică era încheiată.* Manchester United, *însă, nu i-a lăsat pe drumuri. Cu banii pe care i-au primit de la club și de la casa de asigurări, ei au putut să-și asigure existența. Cînd echipa lui* Matt Busby *a sărbătorit succesul cuceririi „Cupei campionilor europeni", ei au fost printre oaspeții de onoare.* „Vor face parte din rîndurile noastre atîta timp cît vor trăi, a spus Matt Busby. Sîntem o familie mare și unită și niciodată nu vom lăsa pe vreunul dintre membrii noștri la grea cumpănă".

Traducere de V. BENKOVSKI

(După revista „Gol" — Praga)

— VA URMA —

DINTR-UN ANONIM „BĂIAT DE MINGI" INTERNAȚIONAL REPUTAT!

Ca mulți alți mari jucători de fotbal, năbădăioasa „stea" a lui **Celtic** și a fotbalului scoțian **Jimmy Johnstone** a făcut primii pași în fotbal pe... stradă. Străbătea drumul până la școala din micul orășel **Uddingstone**, levind și driblînd cu o minge mică de cauciuc. Puștiul dribla... felinarele și, cînd avea mai mult timp, se repezea într-un parc învecinat unde dribla... băncile din jurul unui chioșc !.. Curînd a ajuns să se bucure de poreclă dată, în mod obișnuit, micilor jucători cu mingi de cauciuc : **„tanner ball stars"**, adică „stelele mingii de un tanner" (tanner fiind denumirea în limbaj popular pentru 6 pence, subdiviziunea lirii). În Scoția aceasta este o pasiune a celor mici, pe care-i vezi pînă noaptea tîrziu jonglînd cu picioarele, genunchii, pieptul și capul cu o micuță minge de cauciuc.

Curînd, elevul **Johnstone** a fost inclus în rîndurile jucătorilor clubului **St. John F.C.** din **Uddingstone**. Aici el a fost remarcat pentru prima dată de un „cercetaș" (salariat al unui club avînd ca sarcină să cutreere terenurile, maidanele și orașele pentru a descoperi tinere talente) al lui **Celtic** din Glasgow. Dar, din primul contact cu faimosul club scoțian n-a rezultat nimic concret, cum și-a dorit, pentru **Johnstone**. Abia după un meci de încercare, susținut cu **Manchester United**, a fost luat în serios de **Celtic**. **Jimmy** a început să frecventeze — de două ori pe săptămînă — antrenamentele la noul său club și apoi ...s-a văzut împrumutat lui **Blantyre Celtic F. C.**, de unde a fost selecționat pentru... echipa Scoției de juniori într-un meci contra Irlandei de Nord. 12 luni mai tîrziu însă, **Johnstone** a fost rechemat la **Celtic** pentru a disputa primul său joc în campionatul profesionist al Scoției. Avea 19 ani. Dar, în realitate, nu aceasta a fost prima sa apariție pe stadionul lui Celtic. Cu șapte ani mai înainte, viitoarea vedetă a fotbalului scoțian era „băiat de mingi", în spatele porților clubului său !...

EXTERN MAGAZIN EXTERN

AU DAT FOC BĂNCII ANTRENORILOR

Un episod cu totul neobișnuit s-a petrecut de curînd în cursul meciului Padova — Catania *din campionatul diviziei secunde al Italiei. Pentru a protesta împotriva unei decizii a arbitrului, cîțiva suporteri ai echipei gazde au găsit cu cale, nici mai mult nici mai puțin, decît să... dea foc băncii acoperite, rezervată antrenorului oaspeților, motiv pentru care întîlnirea a trebuit să fie întreruptă minute întregi pentru stingerea focului. În fotografia noastră, cîțiva jucători și conducători ai echipei gazdă se străduiesc să stingă focul. Pentru acest incident însă a plătit clubul gazdă : a fost amendat de liga de fotbal !*

MOZAIC

● Trofeul cu care este dotată Cupa Angliei este prețuit la circa 300 de lire dar finala pe care o prilejuiește aduce cluburilor încasări de aproape 120 000 de lire !...

● Internaționalul iugoslav *Osim* are căutare : i s-a propus și el a acceptat să conducă și să însuflețească o emisiune TV la Sarajevo cu caracter amuzant. În același timp însă, *Osim* a fost ofertat de clubul italian *Internazionale*, cărula jucătorul iugoslav i-a răspens însă negativ. Pentru moment, cel puțin.

● *Amancio*, cunoscutul internațional de la *Real Madrid*, a fost ales de presa spaniolă de specialitate, în unanimitate, pe lista celebrităților anului 1968 !

● *Jeff Astle*, pe care l-am văzut evoluînd la București în echipa *West Bromwich Albion* și care a fost selecționat în lotul englez de *Alf Ramsey*, este o descoperire a celebrului *Tommy Lawton*. Acum 10 ani, *Lawton* i-a apreciat calitățile excepționale de centru atacant ale slăbuțului *Astle*, ajuns astăzi să fie considerat drept viitor atacant al *Angliei* pentru *Mexic*.

● Conducerea clubului olandez *Go Ahead* din *Deventer* a făcut o interesantă precizare în contractele cu jucătorii : *nici unul dintre aceștia nu are voie să apară cu părul lung, cu mustăți sau cu barbă !...*

● Ultimele meciuri internaționale organizate de federația braziliană s-au soldat cu un deficit evaluat la circa 400 000 de franci. Cum se vede, foștilor campioni mondiali nu le prea merge : nici la fotbal, nici la încasări... Poate că o dată cu revenirea faimosului doctor *Gosling*, îndepărtat — fără motiv — în 1967 de la lot și rechemat acum, să mai îndrepte ceva lucrurile. *Gosling* a fost readus în locul doctorului *Toledo*, acuzat de jucătorul *Tostao* că proteja pe fotbaliștii selecționați de la *Botafogo*, clubul său...

● Finala „Cupei campionilor africani" va fi disputată la această ediție de către echipele *Etoile Filante* (Togo) și cîștigătoarea meciului tur-retur *F.A.R.* (Maroc) — *Englebert* (Congo-Kinshasa) care în prima manșă, disputată la Kinshasa, s-a terminat la egalitate : 1—1.

● În vederea reluării campionatului, echipa suedeză G.A.I.S. Göteborg, antrenată de celebrul *Gunar Green*, va efectua un stagiu de pregătire de circa o lună la centrul federal de antrenament de la *Coverciano* (Italia).

● Pentru evaziune fiscală, trei jucători iugoslavi au fost acționați în justiție : *Pero Nadoveza* și *Radomir Vukcevic*, ambii de la *Hajduck Split*, și *Milutin Folic* de la *Buducnost Titograd*.

● Din cei 2.007 jucători ai celor 92 cluburi profesioniste din Anglia, 224 (11%) sînt scoțieni, iar dintre antrenori, 13%. La fel de „bine" stau scoțienii și în ceea ce privește numărul jucătorilor eliminați de pe teren în actualul campionat pînă la 31 decembrie 1968 : 18 din 48, adică 40%.

● După cît se pare, internaționalul iugoslav *Smajlovici*, care pînă acum a jucat la *Standard Liège*, se va întoarce în patrie, urmînd ca în continuare să activeze la fosta sa echipă *Olympia Ljubljana*.

● Zilele trecute a încetat din viață, în vîrstă de 72 ani, fostul internațional cehoslovac *Josef Pojar*, jucător al echipei *Slavia Praga* și mai apoi al lui *Wiener Sportklub*. În anii dinaintea ultimului război mondial, *Pojar* a funcționat ca antrenor și în țara noastră, avînd conducerea tehnică a fostei echipe *Venus*.

● În zilele de 7 și 8 februarie va avea loc la Viena tradiționalul turneu anual de fotbal în sală, la care, pe lîngă patru echipe ale țării gazdă (*Austria Viena*, *W.S.K.*, *Wacker* și *Admira*) vor lua parte și una sau două echipe maghiare și cehoslovace, nedesemnate încă.

O CAMPIOANĂ NEAȘTEPTATĂ

Toată lumea știe că noua campioană a Argentinei nu este nici **Racing**, nici **River Plata**, nici **Estudiantes** (deținătoarea Cupei Mondiale inter-cluburi, clasată însă penultima !...), ci o echipă căreia înaintea începerii campionatului, nimeni nu-i acorda șanse : **Velez** din **Sarsfield**. Și totuși, ea a cucerit mult rîvnitul titlu, după un baraj cu **Racing** și **River Plata**, pentru că după încheierea jocurilor propriu-zise aceste trei echipe s-au găsit la egalitate de puncte.

Puțini știu însă că noua campioană este de... origine iugoslavă. Într-adevăr, fondatorul său a fost iugoslavul **Husein Velez**, plecat din țara sa cu cîțiva zeci de ani în urmă și stabilit în Argentina. El i-a dat numele său, **Velez**, care — coincidență — este identic cu cel al clubului iugoslav **Velez** din **Mostar**, din prima ligă.

CONCURS DE TENIS CU... CAPUL

Tenisul, jucat cu capul sau cu piciorul, cu o minge de fotbal, este o formă de antrenament destul de cunoscută. Un irlandez, care trăiește în Anglia, pe nume *Sean Skehan*, a avut ideea de a organiza un concurs de „tenis-balon", la care să asiste și public. Opt mari cluburi engleze și-au trimis mai mulți jucători, cei mai buni dintre specialiștii jocului cu capul (meciul se joacă pe echipe de cîte doi oameni, respectîndu-se regulile foarte simple ; se atribuie puncte pînă la 11 sau pînă la 21, ca în tenisul de masă). Concursul a cunoscut un succes deosebit și va fi reeditat (de data asta cu jucători de la echipe scoțiene) în fața camerelor de luat vederi ale B.B.C.

CINEMA ȘI FOTBAL

Numeroase cluburi engleze cumpără filmele meciurilor lor pentru a le rula în fața suporterilor. Aceștia pot, astfel, să retrăiască o serie de jocuri memorabile : finala „Cupei campionilor europeni", cîștigată de *Manchester United* asupra lui *Benfica*, triumful *Angliei* la C.M. — 1966, „faptele de vitejie" ale lui *Celtic Glasgow*, etc.

Everton este unul din cluburile care au și pus în practică această idee. Clubul a închiriat un cinematograf și oferă spectacolele. El posedă propria sa copie a finalei *„Cupei Angliei"*, din 1966, cînd clubul a cucerit trofeul învingînd pe *Sheffield Wednesday*, un film pe care suporterii nu încetează a-l vedea și revedea.

O casă de filme s-a specializat în locațiunea filmelor de fotbal. Este vorba de *„Soccer Films Ltd."* din *Romford* (Essex).

UN CAMPIONAT ORIGINAL

Un ziar englez, *„The South East London Mercury"*, a organizat o interesantă întrecere fotbalistică pentru a desemna pe jucătorul... cu cea mai lungă aruncare de la tușă. Drept premiu : vacanță, pentru două persoane, într-o stațiune climaterică. Competiția (sau campionatul, dacă vreți) a întrunit la startul său jucători din liga engleză. Titlul — neoficial — de campion al aruncătorilor a fost cucerit de *Bobby Woodruff* de la *Crystal Palace* (divizia secundă) cu o aruncare de 35 m ! Regulile întrecerii au fost foarte simple : fiecare jucător a avut dreptul la trei aruncări, dintre care cea mai lungă a contat ; controlul l-au exercitat antrenorii echipelor.

„ORA BALONULUI"

Așa se intitulează o emisiune, pe unul din canalele postului de televiziune din Sao Paulo, la care va participa faimosul Pele, în calitate de membru al unui juriu de concurs muzical. Cu acest prilej el își va demonstra și cunoștințele sale în domeniul muzicii ; va executa cîteva piese la o vioară (cu un arcuș cu o singură coardă !...), instrument la care se spune că „perla neagră" excelează ca și la fotbal. Pe de altă parte, el va prezenta viața unei serii de personalități „de culoare", de la Louis Armstrong pînă la Martin Luther King — firește — și incursiuni în domeniul fotbalului (Eusebio).

CUVINTE ÎNCRUCIȘATE

DIN DIVIZIA B

ORIZONTAL : 1) Omonime din ambele serii — Mazurachis, de pildă. 2) Echipă din Brașov — Cărunt. 3) Orașul Olimpiei — Echipa de pe locul 3 (Seria II-a). 4) Gălățenii din fruntea seriei — A jucat cu C.F.R. Timișoara în Cupa României — În rest ! 5) Pictor olandez — Echipa bălmărenilor. 6) Afirmație — Locul unui C.S.M. — Ca-n palmă. 7) Cinci la Politehnica — Adjectiv — Vulcan în Sicilia. 6) Oraș al... Chimiei — Bine ! 9) Idem — Dunărea — Oraș antic în Colhida. 10) Suporții C.F.R.-ului — Argint — Portar la C.F.R. Timișoara. 11) A expune — Politehnica București și Politehnica Timișoara. 12) Învîrtitură în jurul terenului — Aici activează „Portul".

VERTICAL : 1) Pălărie (reg.) — Joacă la Chimia Suceava. 2) Oraș din Moldova, fost în „B" — Jucător la Metrom. 3) Pămînt mocirlos — Iași — Gratie. 4) Gazul metan vi-l sugerează — „Industria sîrmei" — 5) Fire — Postav aspru — Spetează. 6) Acum are o singură echipă în „B" — Frostănac — La C.F.R. 7) A copia. 8) Metal alcalin — Pînă mai ieri în „B" (neart.). 9) Holdă — Insulă în Micronezia — Mircea Sasu. 10) Hrană — Prefix. 11) Oraș a cărui echipă. Flacăra, a împlinit 40 de ani de la înființare — Fata din Poiana ! 12) Localitate în Elveția — Acum e adversară a Vagonului — Suflu vital (în mitologia indică). 13) Varga (pl.) — Piatra-..., orașul Ceahlăului. 14) Șutat — Promovată în divizia „B".

Dicționar : MAAS, AEA, EAP, ASP, ATIN.

Serghei COLOȘENCO

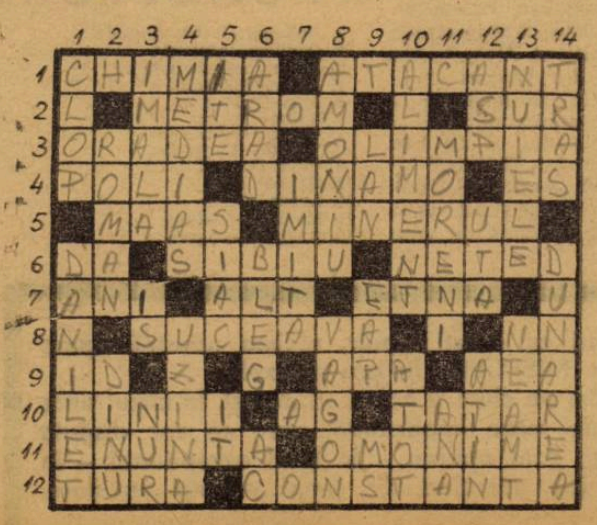

DEZLEGAREA CAREULUI DIN Nr. 138

ORIZONTAL : 1) Roșculeț — Par. 2) A.S.A. — Rîngi — Di. 3) Venus — E — Ab — P. 4) A — Tria — Grade. 5) Posturi — Dan. 6) Bas — Aso — Sens. 7) Rl ! — U — Trufași. 8) A — Andrade — Aa. 9) Zileri — Arat. 10) Italian — Atom. 11) La — T.B. — Ea — Ari. 12) I — Deleanu — In. 13) Aut — Armata — A.

FOTBAL

REVISTĂ SĂPTĂMÎNALĂ

Redacția și ad-ția : București, Bd. Mărăști 26, sectorul I, telefon 17.55.18

COLEGIUL DE REDACȚIE

Constantin Chiriță, Ștefan Covaci, Gh. Dumitrescu, Pavel Marcu, Aurel C. Neagu (redactor șef), **Angelo Niculescu, Andrei Rădulescu, Dumitru Tomescu, Stelian Trandafirescu** (redactor-șef adjunct), **Radu Urziceanu** (secretar general de redacție), **Emerich Vogl, Ion Voica, Ion Voinescu.**

Prezentarea grafică **Liviu Bobocea**

PE URMELE ANTRENORILOR ROMÂNI ÎN ANGLIA ŞI R. F. A GERMANIEI

Să vă împărtăşim cîteva veşti despre activitatea antrenorilor români aflaţi în prezent peste hotare.

Numele lor, ca şi ţările în care efectuează în prezent un schimb de experienţă, socotim foarte util, şi sperăm, cu efecte binefăcătoare pentru fotbalul nostru, sînt cunoscute. Le reamintim : **N. Dumitrescu** (U.T.A.) şi **Cornel Drăguşin** (Progresul) în Anglia (de unde revista noastră a şi prezentat o relatare asupra activităţii lor), iar **Ilie Oană** (Petrolul) şi **D. Nicolae-Nicuşor** (Dinamo Bacău) în R. F. a Germaniei.

Cînd am scris despre primii doi, aceştia se aflau la Londra, unde au urmărit în special procesul de instruire la cluburile **Arsenal** şi **Chelsea**. După un popas la **Birmingham**, **Drăguşin** şi **Dumitrescu** au plecat la **Liverpool**, unde s-au bucurat de o excelentă primire mai ales din partea conducerii clubului **F. C. Liverpool**, cu siguranţă datorită amintirilor triplei întîlniri de acum cîţiva ani cu **Petrolul Ploieşti**. În prezent, cei doi antrenori se află la **Londra** (au şi fost prezenţi la meciul Anglia — România), unde vor urmări antrenamentele de la cluburile **West Ham United** şi **Fulham**, iar la 26 ianuarie vor lua drumul spre ţară.

Oană şi **Nicuşor** au „acoperit" trei din punctele itinerarului lor în R. F. a Germaniei, unde urmăresc acelaşi scop : studierea organizării, mai ales a procesului de pregătire. Au fost, pe rînd, la **Frankfurt am Main**, **München**, iar duminică se găseau la **Nürnberg**, unde antrenorul **Max Merkel** le-a făcut o primire extrem de cordială. Următoarele etape : **Mönchengladbach**, **Braunschweig**, **Köln** şi din nou **Frankfurt am Main**, unde îşi vor încheia călătoria de studiu. În jurul datei de 12 februarie ei vor pleca spre ţară.

REFORME ÎN FEDERAŢIA CEHOSLOVACĂ

În timp ce o serie de echipe de club se află în turnee peste hotare, iar antrenorul federal Marko pregăteşte „planul de bătaie" pentru preliminariile C.M. din mai şi iunie, cu Irlanda şi Ungaria (un meci de pregătire în acest scop a fost perfectat cu Olanda pentru data de 16 aprilie în Olanda), *federaţia de specialitate discută un proiect de reforme privind structura sa. Este vorba de* redarea autonomiei federaţiei aşa cum a fost pînă în 1948. *În cadrul federaţiei urmează să funcţioneze două asociaţii naţionale autonome : una cehă cu 220 000 de membri şi alta slovacă, cu 110 000 membri.*

UN ANTRENOR SOVIETIC ÎN ROMÂNIA

● *La solicitarea federaţiei noastre, care a invitat un antrenor sovietic în România pentru schimb de experienţă, forul de specialitate din U.R.S.S. a răspuns afirmativ, arătînd că antrenorul poate veni în ţara noastră în intervalul 10—30 martie a.c.*

MECIURI EXPERIMENTALE

● Federaţia noastră a primit recent o adresă din partea forului internaţional (F.I.F.A.) prin care acesta o roagă să organizeze jocuri experimentale fără ofsaid la loviturile libere şi să comunice pînă la 15 mai concluziile trase. În cazul cînd federaţia română n-a organizat pînă acum asemenea meciuri — se spune în adresa F.I.F.A.-ei — atunci să anunţe data şi locul unde intenţionează să le programeze, pentru ca federaţia internaţională să delege un membru al comisiei de arbitraj U.E.F.A. sau F.I.F.A. pentru a asista. Biroul federal urmează să decidă în baza unei propuneri a colegiului nostru de arbitri.

BOR ÎN „CUPA BALCANICĂ"

● *A fost desemnată şi a şasea participantă la Cupa Balcanică inter-cluburi : forul iugoslav a anunţat pe* Bor, *deţinătoarea Cupei Iugoslaviei pe anul 1967—68. Bor va juca în aceeaşi serie cu* Universitatea Craiova *şi* Dinamo Tirana.

JAPONIA — „TROFEUL FAIR-PLAY" F. I. F. A.

Se ştie că în dorinţa de a stimula jocul corect, sportiv, F.I.F.A. a hotărît — printre alte măsuri — să decerne un trofeu al fair-play-ului şi că prima competiţie la care l-a pus în joc a fost turneul final olimpic din Mexic. O comisie special instituită a urmărit toate jocurile din cadrul acestui turneu, la capătul cărora — în baza unui punctaj acordat — a alcătuit un clasament al celor 16 echipe : 1. **JAPONIA** 1 punct (6 jocuri disputate, cu o menţiune specială pentru conduită excelentă) ; 2. **Mexic** 1 p. (6 meciuri) ; 3. **Franţa** 1 p. (4 meciuri) ; 4. **Columbia** 1 p. (3 jocuri) ;

Aşadar, trofeul a revenit Japoniei. Comisia de resort F.I.F.A. va remite federaţiei japoneze diploma oficială în momentul în care Comitetul Internaţional UNESCO va decerna trofeul său pentru fair-play.

PRIMII IMPRESARI... LEGITIMAŢI LA U.E.F.A.

Potrivit unei hotărîri a U.E.F.A.-ei, federaţiile naţionale şi cluburile lor nu vor putea perfecta meciuri prin intermediul unor impresari decît dacă aceştia din urmă vor fi în posesia unei autorizaţii oficiale din partea forului european, care o va elibera în baza unei cereri şi în schimbul unei cauţiuni. Scopul acestei măsuri este, pe de o parte, de a feri echipele să întreprindă turnee în condiţii nesatisfăcătoare, iar pe de altă parte de a evita eventualele litigii financiare. U.E.F.A. a şi eliberat primele autorizaţii de acest gen. Numim pe posesorii lor pentru a le face cunoscut forului şi cluburilor de la noi : **„Finland Travel Bureau Ltd"** (reprezentat de **Erkki Hanelius**) din Helsinki **(Finlanda)** ; **Jules Duraincie — Ukrainczyk** şi **Robert Agid** din Paris **(Franţa)**, **„A şi V. von Brockdorff Ltd"** (reprezentat de **Albert von Brockdorff**) şi **Malta Tourist Service"** din La Valletta **(Malta)** ; **Frederick Donenfeld** din Maastricht **(Olanda)**, **Lopes da Costa** din Luanda **(Angola)** ; **„Irish Travel Agency Ltd"** (reprezentat de **Cecilia Frances Chisholm**) din Dublin **(Irlanda)** ; **Luis Guijarro Garcia** din Madrid şi **Juan Obiol Pons** din Barcelona **(Spania)** ; **Börje Lantz** din Stockholm **(Suedia)**.

JIUL ÎN TURNEU ÎN IUGOSLAVIA

Între 10 şi 25 februarie, echipa Jiul din Petroşeni va întreprinde un turneu de trei jocuri în Iugoslavia, ca invitată a clubului Spartak din Subotiţa, care anul trecut a fost oaspetele minerilor.

● *CLUBURILE MEXICANE SE OPUN !...* Am informat pe cititorii noştri că federaţia mexicană are în proiect introducerea echipei naţionale în campionatul ţării în scopul de a-i asigura o mai bună şi regulată pregătire în vederea campionatului mondial din 1970. Mai mult chiar acest proiect a primit încuviinţarea cvasi-unanimă a cluburilor. Iată însă, că după turneul olimpic lucrurile au luat o întorsătură neplăcută pentru federaţie. Convocînd pe conducătorii cluburilor într-o şedinţă specială pentru a definitiva introducerea echipei naţionale în campionat, reprezentanţii cluburilor participante (11 din 16) sau declarat... contra proiectului. Schimbarea atitudinii cluburilor este explicată prin comportarea decepţionantă a selecţionatei olimpice, care a anihilat toate sacrificiile făcute. Iar pentru un rezultat incert în 1970, cum apare acum după experienţa olimpicilor, cluburile nu mai sînt dispuse să facă sacrificii.

ANGELO NICULESCU DESPRE JOCUL CU ANGLIA ŞI PERSPECTIVELE ECHIPEI NAŢIONALE

(Urmare din pag. 3)

pregătire privind meciul cu Anglia, şi îndeosebi după scorul 0—5 cu *Standard Liège*. Consider însă că jocurile de pregătire efectuate, au fost — toate — binevenite şi o altă soluţie, mai bună, n-aş fi găsit pentru pregătirea jocului de la Londra, într-o perioadă de inactivitate a fotbalului nostru. Planul de pregătire a fost discutat în Colegiul central de antrenori, a fost aprobat de Biroul federal şi, în sinea mea, eram convins că aşa e bine să facem. În Israel, condiţiile climaterice, din punct de vedere al meciului ce ne aştepta pe Wembley au fost bune ; adică n-a fost cald, ci a plouat, timpul a fost răcoros. Au fost unele greutăţi în privinţa realizării întocmai a planului propus de noi, datorită intemperiilor, ceea ce a dereglat legăturile aeriene. Am stat 16 ore pe aeroportul din Istanbul ; din cauza asta am ajuns mai tîrziu la Bucureşti şi nu am mai putut susţine meciul ce-l proiectasem pentru data de 3 ianuarie. Din cauza aceloraşi dificultăţi, am ajuns la Liège la ora 2 noaptea, ne-am culcat mult mai tîrziu, iar a doua zi am jucat cu *Standard*, o echipă în plină formă.

I. : *Ce ar fi putut face mai mult echipa noastră în partida cu campioana lumii ?*

R. : Aş porni tot de la această atît de discutată trecere din apărare în atac, privită atît ca viteză de realizare, cît şi ca număr de jucători care o realizează. În general, la fotbaliştii noştri există teama de a ieşi în atac, datorită unui spirit de păstrare a rezultatului. De aceea, după ce marcăm un gol, în loc să atacăm, să mărim diferenţa, ne retragem în apărare pentru menţinerea acestui rezultat minim. De ce ? Este un fel de presiune psihologică care se face simţită datorită goanei după rezultate care s-a făcut simţită şi în fotbalul nostru. Jucătorii noştri gîndesc cam aşa : dacă eu, apărător, dau o pasă greşită, dau posibilitate adversarului să contraatace şi... cine ştie ! Apoi, în concepţia jucătorilor noştri predomină încă ceva ce ţine de însăşi istoria fotbalului : jocul pe posturi. Ca atare, ei sînt încă încorsetaţi de această idee şi greu evadează într-una mai elastică. La englezi au fost jucători care nu ştiai ce post ocupă în echipă. Erau cînd pe dreapta, cînd pe stînga, cînd înapoi, cînd înainte, în faţa porţii lui *Gornea*. Noi, din acest punct de vedere, ne aflăm încă în perioada embrionară. La *Londra*, doar *Radu Nunweiller*, *Dinu* şi *Sătmăreanu* au acţionat mai aproape de adversarii noştri din acest punct de vedere, dînd echipei un caracter mai elastic.

GIRAFA şi COW-BOY-UL (Jackie Charlton şi Dumitrache)
Desen de NEAGU RĂDULESCU

I. : *Referindu-ne la cele 90 minute de joc, care a fost cheia bunei comportări ?*

R. : Participarea simultană şi activă a fotbaliştilor noştri pe toată durata partidei, avînd la bază o pregătire fizică corespunzătoare.

I. : *Revenind la această partidă, cu Anglia, ce plan tactic aţi stabilit ? Cum ar fi putut fi aplicat şi mai bine de jucători ?*

R. : Am plecat de la premisa că englezii vor ataca şi mai mult decît au făcut-o la Bucureşti, iar prin prisma jocului de la Liège, care ne-a arătat că apărarea nu trebuie neglijată, am revenit la o organizare a jocului folosită de noi în turneul efectuat iarna trecută în Brazilia. Despre ce este vorba ? Atacantul central dreapta, mijlocaşul dreapta şi fundaşul central dreapta, făceau o manevră de retragere, trecînd pe o linie mai defensivă decît restul echipei (evident, fundaşul central retras apărea ca un „libero"). Restul celor trei atacanţi făcea presing. Acţiunea avea ca urmare aglomerarea în zona careului nostru de 16 m., micşorarea zonelor pe care puteau acţiona atacanţii adverşi şi, implicit, îngreunarea pătrunderii lor. În plus, o obligativitate o aveau cei patru fundaşi (erau tot patru, deoarece mijlocaşul dreapta se retrăgea pe linia lor) de a-şi marca strict omul din zona sa, în timp ce mijlocaşii erau primii apărători care atacau adversarul, nu cu scop principal de a-l deposeda de balon (dacă se reuşea şi acest lucru, foarte bine), ci pentru a pune probleme atacului advers. Planul nostru ar fi fost aplicat şi mai bine dacă... era aplicat întocmai !

I. : *Care credeţi că sînt problemele pe care le-a rezolvat meciul cu Anglia ?*

R. : În primul rînd ne-a dat mai multă încredere în ceea ce priveşte jocurile cu *Grecia* şi *Elveţia*. El a confirmat că tinereţea are un rol important în ceea ce priveşte obţinerea performanţei şi că acest lot trebuie, în continuare, pregătit în mod sistematic pentru susţinerea jocurilor oficiale, de mare răspundere. M-a impresionat un fapt despre care s-a mai scris : acea înţelegere dintre jucători datorită afinităţii de vîrstă. Un fapt îmbucurător a fost şi acela că jucătorii s-au eliberat de tracul, de emotivitatea care ne-a caracterizat şi care ne-a stagnat evoluţia. N-a mai fost vorba de o inhibare, ca în meciul cu Portugalia, ci, de data asta, meciul a început chiar din min. 1 (amintiţi-vă că primul şut al meciului a fost al lui *Radu Nunweiller* la poarta lui Banks), pentru că pînă acum, pentru noi, jocurile începeau mai tîrziu...

I. : *În continuare, care va fi planul de pregătire ?*

R. : Deocamdată, toţi jucătorii au şapte zile de vacanţă, după care se vor înapoia la cluburi, unde îşi vor continua pregătirile. Vom lua legătura cu antrenorii respectivi, pentru a le da unele recomandări privind pregătirea individualizată. Vom face unele antrenamente sub formă de joc — după ce se va relua campionatul — în vederea îmbunătăţirii nivelului de pregătire. Există un plan de perspectivă care în cîteva zile va fi definitivat. Vom invita toţi antrenorii din Divizia A la o discuţie tehnică în legătură şi cu desfăşurarea campionatului, şi cu activitatea lotului, şi cu cea a jucătorilor din lot. Înaintea jocului cu Grecia, pe care-l considerăm cel mai important, vom face o pregătire specială de vreo 10 zile. Adică, după etapa din 6 aprilie, selecţionaţii vor veni la Bucureşti, vor lua parte la un meci de verificare (probabil în deplasare, pentru că şi meciul cu Grecia va avea loc peste hotare) şi apoi partida de la Atena, de la 16 aprilie. Tot ca preocupări de viitor, trebuie să găsim nişte rezerve corespunzătoare, pentru că se pot întîmpla defecţiuni negîndite, cum a fost accidentarea lui *Ghergheli*. Nu trebuie să ne rezumăm numai la aceşti 11 jucători, ci să rulăm mai mulţi, pentru a avea cel puţin 15 la acelaşi nivel de pregătire. Mă gîndesc la o întărire pentru extreme *(Uifăleanu)*, la un mijlocaş cu capacitate mare de joc (nu vrem să-l uităm pe *Dobrin*, dar el va trebui să-şi îmbunătăţească pregătirea pentru că numai cu talentul nu obţinem performanţe), ne trebuie cel puţin încă un fundaş central (reintră în discuţie *Barbu*, *Hălmăgeanu*, *D. Nicolae*) şi chiar un portar. Şi mă gîndesc şi la *Coman*.

I. : *Pentru a încheia, vă cerem o precizare : în privinţa remarcărilor, presa nu a fost unanimă. Vă rugăm să ne spuneţi dv., care au fost — totuşi — cei mai buni jucători români la Londra ?*

R. : Nimeni nu a jucat slab, dar se pot face diferenţieri ca urmare a aportului adus. *Nunweiller VI*, *Dinu* şi *Sătmăreanu* fac parte din prima grupă de evidenţiaţi ; *Dumitrache*, *Domide*, *Deleanu* şi *Boc* din a doua, iar restul — din a treia.

PRONOSPORT

1. Bologna—Internazionale	1
2. Cagliari—Atalanta	1
3. Juventus—Sampdoria	1
4. Milan—Palermo	1
5. Pisa—Napoli	x
6. Roma—Torino	x
7. Varese—Fiorentina	2
8. Verona—Lanerossi	x
9. Catanzaro—Brescia	x
10. Genoa—Bari	1
11. Lecco—Lazio	1
12. Modena—Padova	x
13. Reggina—Foggia	2

Începînd cu acest număr, revista noastră apare în fiecare MIERCURI, la ora prînzului.

Anunţăm pe cititorii noştri că, totuşi, în cazul unor meciuri de mare importanţă, care se vor disputa miercurea, vom apărea — în mod excepţional — în ziua de joi, anunţînd din timp această decalare.

Redacţia şi administraţia : bd. Mărăşti nr. 26. Tiparul : I. P. „Informaţia", str. Brezoianu 23—25.

PROLETARI DIN TOATE ȚĂRILE, UNIȚI-VĂ!

FOTBAL

REVISTĂ SĂPTĂMÎNALĂ
ANUL IV
140
MIERCURI
29 IANUARIE 1969
12 PAGINI
2 LEI

Duminică, la Brașov, tribune pline, în ciuda zăpezii și a gerului, la meciul amical dintre STEAUA și COLOROM CODLEA, încheiat cu scorul de 3—1 în favoarea actualilor campioni.
Foto : S. BRAȘOVEANU

* * * *

Cu aceeași sîrguință și... nepăsare față de condițiile atmosferice nefavorabile, ca echipele de Divizia A, se antrenează pentru reluarea campionatului și divizionarele B. Iată un aspect de la un antrenament al CHIMIEI SUCEAVA pe stadionul local „Arini".
Foto : I. MINDRESCU

INSTANTANEE DIN VACANȚA DE IARNĂ

CONSTANTIN și VOINEA în timpul unei divertizante partide de biliard. Iată-l pe Voinea într-un moment de maximă concentrare înainte de lovirea bilei. Colegii lui spun că la masa de biliard e mult mai exact în traiectorii decît pe terenul de fotbal...

* * * *

Mare satisfacție în familia lui VASILE GHERGHELI, mai ales pentru... tăticul ! După ANGELICA (azi în vîrstă de un an și 10 luni) iată, a venit pe lume, de 4 săptămîni, și un băiețel : MARIUS, pe care valorosul nostru jucător îl și vede... urmaș al său pe postul de mijlocaș dreapta al națională.

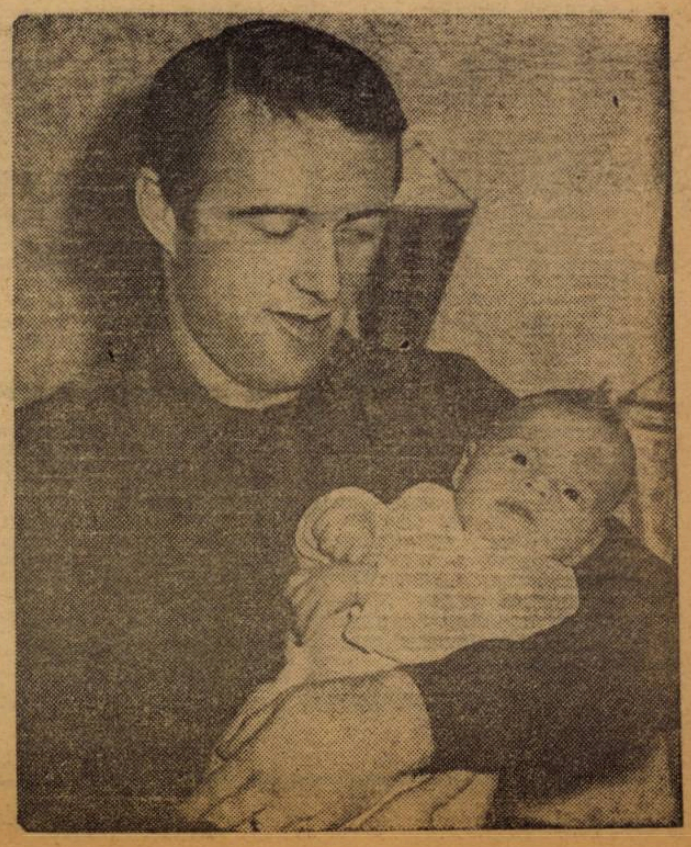

NOUL STADION MUNICIPAL, O MÎNDRIE A BRAȘOVULUI

Anul 1969 se prezintă pentru sportivii brașoveni sub cele mai bune auspicii. În acest an, pe lîngă alte numeroase realizări, sportivii din Brașov vor primi un dar deosebit de frumos. Este vorba de darea în folosință a stadionului Municipal, o construcție modernă, începută încă din primăvara anului trecut.

De multă vreme, tineretul sportiv al orașului de la poalele Timpei și-a dorit un asemenea dar, care să rezolve în chip fericit desfășurarea întrecerilor sportive de amploare. Este foarte adevărat că în Brașov mai sînt trei stadioane, acceptabile pentru desfășurarea jocurilor de fotbal și a întrecerilor de atletism — în special Tractorul și Tineretului, cărora continuu li se aduc îmbunătățiri — dar construcția noului stadion Municipal se făcea resimțită datorită volumului mare al activității sportive și mai ales creșterii numărului de spectatori.

Pe noul stadion, construit cu sprijinul larg al Consiliului popular al municipiului Brașov și al C.N.E.F.S., vor putea fi organizate mari competiții de fotbal, atletism precum și festivități de masă ale tineretului din acest centru industrial important al țării. Noul stadion realizat după proiectul arhitectului Gh. Olșefski, are o capacitate de 30.000 de locuri numerotate. Terenul de joc este gazonat, iar pista de atletism cu cele opt culoare, cu patru sectoare de sărituri și cinci cercuri betonate pentru aruncări sînt complet terminate. De asemenea sînt gata tribunele și peluzele care înconjoară terenul propriu-zis. De-asupra tribunei oficiale, străjuiește o impunătoare clădire, așa cum se vede din imaginea de mai jos, ridicată în exclusivitate pentru radio, televiziune și masa presei, compusă din : sală de regie de transmisie, trei cabine pentru comentatori, stații de amplificare, spații pentru presă cu cabine telefonice aparte, laborator foto și două platforme pentru camerele de luat vederi. De asemenea, tabela de marcaj, care va avea un ceas obișnuit și un cronometru. De jur împrejurul stadionului au fost terminate majoritatea lucrărilor necesare căilor de acces spre tribune și peluze, cît și locurile destinate special parcării autovehiculelor. Este o plăcere să privești spre cele 16 spații destinate pătrunderii în stadion, lucrări efectuate cu migală de harnicul colectiv al Trustului local de Construcții.

În imediata apropiere a terenului de joc, se află pavilionul administrativ. El cuprinde : patru vestiare pentru echipe, cu utilaje sanitare complete, două vestiare mari cu capacitatea de aproximativ 200 sportivi, o sală de forță cu aparatură necesară, cabinet medical, sală pentru masaj, încăperi pentru arbitri, antrenori și, natural, pentru serviciul administrativ al stadionului. Stadionul Municipal este amplasat într-un cadru pitoresc la poalele dealului, în cartierul denumit Bartholomeu. Accesul pe stadion se face fie prin șoseaua națională Făgăraș—Sibiu, fie prin str. Carierei.

Locurile de acces, realizate cu măestrie după ultimele cerințe moderne, permit evacuarea stadionului în cel mult 15 minute. Se află în studiu și realizarea instalației pentru nocturnă.

Construcția noului stadion al Brașovului (care face parte dintr-un vast complex sportiv proiectat a se completa, în timp, cu o sală de sport de 3 000 de locuri, două bazine de înot olimpice dintre care unul acoperit, terenuri pentru baschet, volei, handbal și un hotel rezervat sportivilor) se apropie de sfîrșit. Se speră ca recepția stadionului să se facă în primăvara acestui an, în cinstea zilei de 1 Mai.

CAROL GRUIA
corespondent

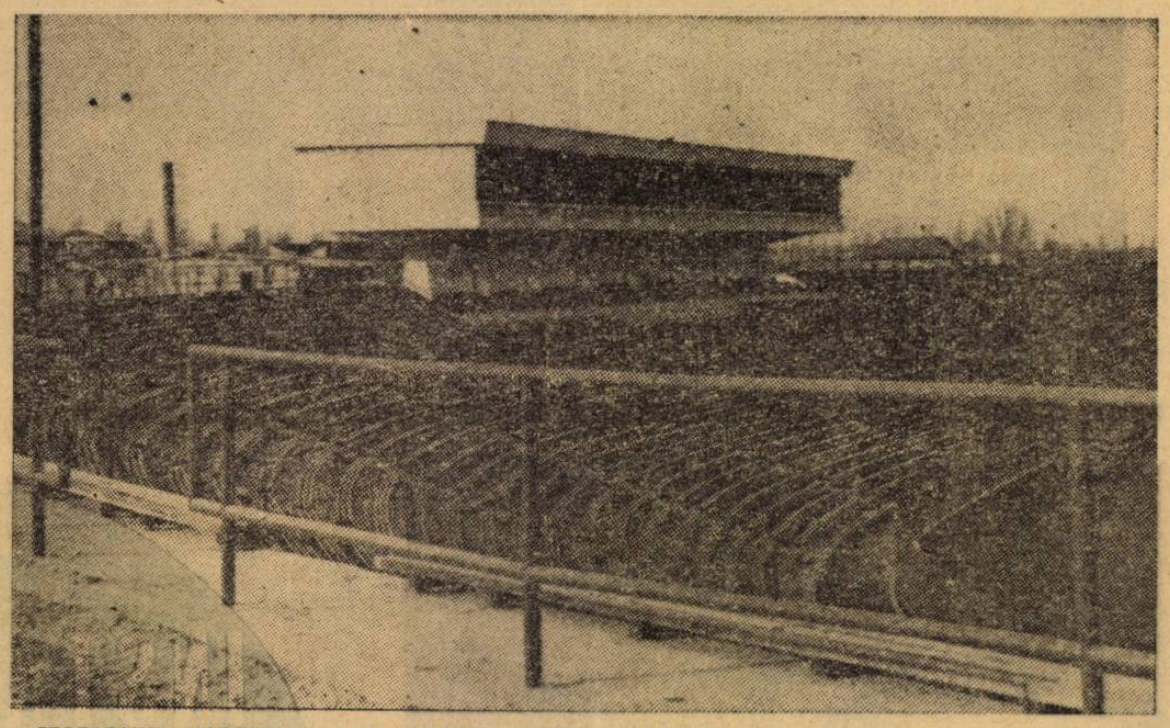

STADIONUL MUNICIPAL DIN BRAȘOV. VEDERE PARȚIALĂ (tribuna centrală și pavilionul pentru presă, radio și televiziune)
Foto : GH. CORCODEL

POȘTA REDACȚIEI

PETRU VĂCARU — Roman. Vi s-a părut atît de lungă vacanța fotbalistică de iarnă ? Pînă la primele meciuri de campionat va mai trebui să așteptați, ele fiind programate la începutul lui martie. De fapt, vacanța se va încheia ceva mai devreme, pentru că se proiectează ca la 23 februarie să se dispute o etapă de „Cupa României". În ceea ce-i privește pe *Lică Nunweiller* și *Daniel Ene*, desigur că și ei ar putea fi selecționați în echipa națională. *Lică* a și jucat, de altfel ; cît despre *Daniel*, el a promis de cîteva ori că se va impune în fața selecționerilor. Dar am rămas cu promisiunea...

TEOFIL TOMULIAN — Galați. 1). *România* — vicecampioană a lumii la fotbal ? Pînă acum — niciodată ! Poate va fi... în 1970, în México ! Bineînțeles, dacă va trece mai întîi de „furcile caudine" din preliminării. Ceea ce ați citit dv. se referea la prima ediție a campionatului mondial, disputat în 1930 în Uruguay, cînd selecționata României a fost printre cele 13 competitoare și a fost eliminată de echipa țării gazdă, cea care avea să cîștige primul titlu de campioană a lumii. Dar meciul de atunci nu a avut loc în finală... 2). Cel mai mare scor în meciurile dintre Dinamo București — Universitatea Craiova este 8—0 în favoarea primei formații.

VOICU DORU — Măcin. „Idolul" dv., *Sandrino Mazzola*, a fost accidentat și, pînă cînd își va reveni complet, străbate o perioadă mai dificilă. Credem că cel mai bine este să-i scrieți pe adresa clubului său, Internazionale Milano : Via Dante, 7. Fotbalistul nr. 1 al Italiei pe 1968 a fost desemnat colegul de echipă al lui *Sandrino*, fundașul *Facchetti*.

ILIE CONSTANTIN — Sibiu. 1). Ne pare rău că nu v-ați nimerit și dv. printre cei cărora li s-a publicat formația preconizată în vederea meciului cu Anglia (ca răspuns la ancheta noastră). Dar cele publicate nu au fost toate cele primite, ci numai cîteva dintr-un total de cîteva mii de răspunsuri. 2). Adresa Rapidului ? Iat-o : Calea Giulești nr. 18, București. Ca să primiți fotografiile dorite adresați-vă direct clubului.

DAN PRECUP — București. Iată formațiile solicitate : *România — Grecia* 8—1 (3—1), disputat la 25 mai 1930 în Capitală : *Lăpușneanu — Steiner II, Bürger — Rafinski, Vogl, Stanciu — Covaci, Dește, Wetzer I, Dobay, Barbu II.* Au marcat : *Wetzer I* (min. 8, 34, 75, 76, 80), *Vogl* (min. 43), *Rafinski* (min. 57) și *Dobay* (min. 77), respectiv *Andrianopol II* (min. 14). *Iugoslavia — România* 2—1 (2—0), disputat la 4 mai 1930 la Belgrad : *Lăpușneanu — Steiner II, Bürger — Rafinski, Vogl, Stanciu — Dumitrescu, Dește, Sepi, Ciolac, Barbu II.* Au marcat : *Premel* (min. 12) și *Bonacici* (min. 32) pentru Iugoslavia, respectiv *Dește* (min.72).

HANS STEILNER — Agnita. 1). Da, sîntem de acord că *Piroșlab* este cea mai bună aripă dreaptă românească din ultimii 10 ani, dar numai cu completarea făcută de dv. : „*mai ales cînd joacă «at home»*". De altfel, el este și recordmanul selecționărilor dintre fotbaliștii noștri activi. 2). *Nunweiller III* are contract cu Fenerbahce Istanbul pentru un an.

VITRINA CU CĂRȚI

A apărut — în sfîrșit ! — o carte mult așteptată de toți cei ce iubesc sportul cu balonul rotund din țara noastră : „ANUARUL FOTBALULUI ROMÂNESC". Editat de F.R.F., în redactarea unui colectiv de specialiști cunoscuți, cu bogată documentare și experiență — *Octav Luchide, Petre Gațu, Ion Mihăilescu* — volumul, cu cele 320 de pagini ale sale, înmănunchează pentru prima oară bogate date privind istoricul fotbalului nostru, principalele competiții interne și internaționale la care au luat parte fotbaliștii români, avînd ca punct de plecare anul 1909, anul care a înregistrat prima campioană a României : F.C. Olimpia București.

Din 1909 și pînă în zilele noastre, cartea, prin intermediul cifrelor și rezultatelor, te poartă de-a lungul a 50 de campionate ale Diviziei A. Cunoaștem clasamentele finale ale tuturor campionatelor naționale (sistem divizie), echipa-tip a cîștigătoarei titlului (păcat că nu sînt trecuți și antrenorii respectivi). Paralel sînt inserate rezultatele celorlalte competiții divizionare, ale „Cupei României" (cu componența formațiilor care s-au întrecut în finală), ale campionatului național de juniori etc. Partea a treia a cărții este dedicată activității internaționale desfășurate în perioada 1921—1966.

Mulțumirea celui care cercetează „*Anuarul fotbalului românesc*" nu este însă completă. Și aceasta nu din vina autorilor ci a *edîturii*

O APARIȚIE ÎMBUCURĂTOARE :

„ANUARUL FOTBALULUI ROMÂNESC"

C.N.E.F.S. Este vorba, mai întîi, de punerea în pagină a materialelor respective. Înghesuiala, faptul că multe capitole de bază nu încep, așa cum ar fi normal, pe o foaie separată, face ca găsirea datelor să fie destul de dificilă, iar uneori să ai surpriza — ca cititor — să întîlnești pe aceeași pagină maeștrii sportului la fotbal cu... echipele campioane ale României la juniori... Apoi, se mai întîmplă, ca la pag. 17, de pildă, ca numele maeștrilor emeriți ai sportului să apară la un loc, unul după altul, și nu — așa cum ar fi fost normal — sub fotografia fiecăruia, urmînd ca cititorul mai tînăr să-i descifreze pe ghicite. Să adăugăm și numeroasele greșeli de corectură.

Dar acestea sînt lucruri mărunte. Mai important este faptul că, lucrarea, apărută la începutul lui 1969, cu toate că data tiparului este 1968, se oprește în anul 1967. Și aceasta din cauza procesului de tipărire care a durat nu mai puțin de 6 luni. Punînd la socoteală și timpul scurs de la predarea manuscrisului și pînă la plecarea lui la tipar, înseamnă că s-a pierdut aproape un an. Or, fiind vorba de un anuar, procesul de tipografiere este mult prea lent. Din această cauză lucrarea se încheie cu anul 1967 (în unele locuri chiar 1966), ceea ce obligă editura — și pe autori — să continue opera începută.

Cu toate aceste deficiențe „*Anuarul fotbalului românesc*" a fost bine primit de public Dovadă succesul său de librărie.

M. T.

PLENARELE COMISIILOR JUDEȚENE DEZBAT PROBLEMELE FOTBALULUI DIN ȚARĂ

PRAHOVA

REALITĂȚI ȘI CERINȚE

Județul *Prahova* este reprezentat în toate eșaloanele fotbalului românesc, începînd cu Divizia națională (o echipă în A, una în B, 6 în C), trecînd prin campionatele județene și locale (angrenînd 109 echipe) și terminînd cu cele patru campionate de copii organizate în municipiul *Ploiești* și orașele *Cîmpina, Sinaia* și *Vălenii.*

Harta pe care ar putea-o alcătui comisia județeană de fotbal, ar cuprinde astfel 148 de „așezări" (secții) la orașe și sate, însumînd 6.379 de „locuitori" (jucători), seniori, juniori și pitici.

Dar dacă ar mai avea și ideea de a-i raporta pe aceștia la numărul de 31 de antrenori aflați în activitate (din totalul de 47, existenți în cuprinsul județului), comisia ar ajunge la o cifră de loc îmbucurătoare : *206 jucători la un cadru specializat !* Și să recunoaștem că oricîtă bunăvoință și competență ar avea un asemenea cadru (ipotetic, evident !) n-ar putea prididi...

„CAPITOLUL ANTRENORI"

Să insistăm puțin asupra acestuia, întrucît am avut convingerea, asistînd la ședința comisiei județene de fotbal *Prahova*, că majoritatea problemelor ce și-au găsit reflectarea în raportul prezentat ca și în discuțiile ce i-au urmat, aveau contingență cu cei care îndrumă zi de zi pe fotbaliști.

Să ne explicăm. Citindu-i pozitiv pe tinerii antrenori *Gheorghe Dumitrescu (Petrolul Ploiești — juniori), Petre Dragomir (U.Z.U.C. Ploiești)* și *Alexandru Fronea (Vagonul Ploiești)*, pentru calitatea procesului de instruire, raportul nu făcea decît să consemneze că detașamentul foștilor jucători de prestigiu petroliști se află la datorie, încercînd acum să mărească rîndurile fotbaliștilor recrutați din lumea aurului negru.

Amintindu-se, însă, că recent, colegiul județean al antrenorilor (responsabil : *Constantin Cerndianu*) a fost reorganizat, întrucît n-avusese nici o activitate consistentă, în planul său, am avut și reversul medaliei.

Dar faptul că în campionatul județean, în decursul turului, numai cinci echipe au cumulat 38 de etape-sancțiuni („campioane" ale indisciplinei : *Flacăra Ploiești* = cinci jucători eliminați, dintre care un junior, însumînd 13 etape, și *Petrolul Băicoi* = 4 jucători, însumînd 12 etape), nu reflectă, în ultimă instanță, slaba muncă educativă a unor antrenori ?

Reprezentantul asociației *Viitorul Slănic*, a încriminat în ședință asociația ploieșteană *U.Z.U.C.* pentru încercările repetate de a-i racola tinerii jucători talentați, sub tentația unor locuințe în reședința de județ, a unor salarii mai bune, în schimbul unui efort mai mic în producție ! Oare, antrenorul-educator, interesat deopotrivă în creșterea valorică a echipei și în armarea etică a jucătorilor, n-are aci nici o vină ?

Și dacă unii antrenori și instructori s-au dovedit foarte combativi în a aprecia critic slaba dotare a echipelor lor cu materiale sportive de strictă necesitate (în special pentru juniori și copii), insuficiența terenurilor de joc, marea lor majoritate nu s-a referit de loc la latura educativă a procesului de instruire, după cît se pare, sacrificată și la acest eșalon pe altarul zeului numit performanță. Am auzit cu stupoare cum instructorul echipei de juniori de la *Neptun Cîmpina*, încerca să demonstreze, în termeni de mult demonetizați, că la acești copii, îndrăgostiți de fotbal, „entuziasmul trece prin stomac". Să ne mai mirăm atunci cînd un puști talentat, dar „necopt la minte", pretinde avantaje materiale înainte de a putea oferi ceva sportului pe care pretinde că îl iubește ?

NOI CEI DIN ARICEȘTI...

Deși în raport s-a amintit despre campionatul local sătesc, descrierea cea mai plastică a situației reale o datorăm cuvîntului delegatului asociației sportive *Viitorul*, a țăranilor cooperatori din comuna *Ariceștii* : *„În prima parte a campionatului trebuia să susținem cinci meciuri acasă, dar n-am susținut decît unul. De ce ? Pentru că la celelalte, adversarii nu s-au prezentat... Așa încît, cerem comisiei județene să organizeze mai temeinic acest campionat, să-i acorde o mai mare atenție, iar noi să știm precis pe ce contăm.*

La alte meciuri, disputate în deplasare, ne-am pomenit cu un singur arbitru. Oare, noi nu avem dreptul la un arbitraj după toate regulile ? Noi, țăranii cooperatori din Ariceștii, vrem să trimiteți la meciurile pe care le organizăm pe terenul propriu, o brigadă completă, de trei arbitri. Avem un public al nostru, care nu pierde nici un meci, membri susținători ai echipei, care cotizează lunar cu cinci lei și deci putem să plătim baremul arbitrilor. Dar, în primul rînd, dorim să fim tratați cu considerație !"

— p. sl. —

„EST MODUS (şi) IN... FOTBAL"

Fără îndoială, există în fotbal o logică a rezultatelor.

Pe care trebuie s-o admitem, pentru că, altfel, ne-am dezice de la finalitatea întregii noastre activităţi, pentru că altfel ar însemna să propagăm suveranitatea întîmplării şi — implicit — a „politicii braţelor încrucişate.

Este acea logică implacabilă, după care — cu toată victoria sa asupra Italiei — echipa R.P.D. Coreene n-ar fi putut cîştiga campionatul mondial de la Londra sau după care, cu toată isprava reuşită la vremea respectivă de Arieşul Turda sau Metalul Reşiţa, care cîştigau, la noi, Cupa României, nimeni n-ar fi îndrăznit să spună — nici în glumă — că în acelaşi an echipele respective, dacă jucau în campionatul Diviziei A, ar fi cîştigat şi titlul naţional. Sau ar fi făcut cine ştie ce figură în „Cupa Cupelor"... Şi aceasta, pentru că *valoarea unei echipe şi, generalizînd* — pentru că această generalizare stă în însăşi intenţia aflată la baza acestui articol — *valoarea fotbalului unei ţări nu rezidă în obţinerea unui rezultat izolat, ci în media valorică a rezultatelor, în suita lor sau în repetarea lor la intervale regulate.*

Poate, oare, un rezultat să „catapulteze" o echipă pe primele trepte ale unei ierarhii valorice stabilite de ani şi ani?

Evident că nu, pentru că altfel Fenerbahce (luăm la întîmplare un exemplu recent) ar fi trebuit ca după eliminarea lui Manchester City, campioana ţării campioane a lumii, să treacă „val-vîrtej" de Ajax Amsterdam în actuala ediţie a C.C.E. şi să se oprească cel puţin în semi-finale sau chiar mai sus. Or, ştie toată lumea că Fenerbahce n-a mai trecut de Ajax, pierzînd şi la Amsterdam şi la Istanbul...

Sau... Poate, oare, amicalul de acum cîteva zile, de la Kinshasa, să dărîme dintr-o dată cotele de la bursa valorică a lui F. C. Santos pe plan mondial, înscriind de-acum în dreptul sumelor în mii şi chiar zeci de mii de dolari pentru un amical, plătite brazilienilor, numele „leoparzilor" africani? Nu, evident că nu, după cum nici gloria sau, mai exact, valoarea lui Pele, autor a două goluri în acel meci pierdut cu 3—2, nu păleşte de loc în faţa congolezului Kalala, oricîte felicitări i se cuvin acestuia pentru cele două mingi trimise în plasa lui Santos...

Sau, mai mult pentru partea amuzantă a lucrurilor, hai să citäm şi victoria echipei S.U.A. obţinută în 1950 asupra Angliei cu 1—0 (meci oficial!!) şi să ne întrebăm ce valoare avea acest rezultat pentru aprecierea fotbalului american, la vremea respectivă, amintind şi scorul următor al întîlnirii dintre cele două ţări: 10—0 pentru Anglia!

Cu tot acel 1—0, fotbalul american a rămas atunci ceea ce era la vremea respectivă (şi, poate, e şi acum) iar fotbalul congolez şi cel turc rămân, pînă la noi confirmări, tot ceea ce ştim că sînt.

Le-ar folosi „leoparzilor" din Kinshasa (această simpatică echipă, pe care noi o cunoaştem) sau coechipierilor lui Nelu Nunweiller, exultarea, entuziasmul fără limită? Noi credem că nu.

Dar să trecem şi pe cealaltă parte a străzii... Echipa U. R. S. S. pierdea acum cîţiva ani, la Londra, în faţa Angliei, cu scorul dezastruos de 5—0. Ce vi se pare mai aproape de adevăr? Acest scor sau faptul că într-un recent clasament, alcătuit de „France Football" pe baza rezultatelor ultimului deceniu (în care intră deci şi 1965, anul meciului cu pricina) fotbalul sovietic apare ca cel mai bun de pe continentul nostru?

În 1964, Anglia pierdea la Rio de Janeiro în faţa Braziliei, cu 5—1. Rezultatul i-a afectat, desigur, pe fiii Albionului (nici o înfrîngere, şi cu atît mai puţin una la scor, nu-ţi face plăcere) dar în fotbalul insular nu s-a produs nici un cutremur ale cărui zguduiri să-i împiedice pe băieţii lui Ramsey ca, doi ani mai tîrziu, ca urmare a valorii de necontestat a fotbalului lor, să cîştige campionatul mondial.

Fiindcă sîntem la capitolul C.M., să ne aducem aminte şi de turneul final din Elveţia, unde R.F.G. pierdea cu 8—3 (scor, nu glumă!) în faţa Ungariei, pentru ca în interval de cîteva zile să devină campioană a lumii, întrecînd în finală pe acelaşi adversar?

Dar, pentru că nouă ne place de multe ori ca atunci cînd vine vorba de fotbal să ne comparăm (şi nu e rău!) cu vecinii noştri, să ne aducem aminte că Bulgaria pierdea în 1966, la Bologna, un meci cu Italia la scorul de 6—1 dar că fotbalul vecinilor noştri de la sud a fost cu regularitate prezent în ultima vreme în turneele finale ale C.M.

Punem aici punct rememorărilor şi... să ne explicăm.

Ce urmărim să spunem, în definitiv, cu toate aceste rezultate care au, fiecare, atîta paradox în ele?

Vrem, pur şi simplu, să subliniem un adevăr pe care nu noi l-am descoperit dar pe care, acum, mai mult ca oricînd, nu trebuie să-l uităm. *Acela că valoarea reală a fotbalului unei ţări nu trebuie judecată prin absolutizarea unui rezultat, fie el foarte bun* (şi îl vom nota aici pe cel obţinut de noi, recent, la Londra) *fie el foarte slab* (şi nu ne putem opri să exemplificăm tot cu un rezultat al nostru, cel de-acum 2 ani, de la Zürich).

Aproape toată lumea este de acord că draw-ul de la Londra trebuie privit cu luciditate, fără împăunare, că bucuriei, justificate, imediată consecinţă a rezultatului, trebuie să-i urmeze *optica fidelă asupra situaţiei reale a fotbalului nostru, asupra proporţiilor sale valorice exacte.* Este un punct de vedere la care subscriem şi pe care ne bucurăm să-l vedem generalizat, pentru ca să nu greşim.

Punct de vedere pe care ar fi fost bine dacă-l adoptam şi după Zürich. Adică, acel 1—7 să-l privim ca pe un accident de navigaţie pe marea furtunoasă a acestui joc sportiv care este fotbalul şi nu ca pe un naufragiu soldat cu scufundarea corabiei.

De aceea am şi dat exemplele de mai sus. Recitiţi-le, căci pot fi instructive, pot fi un bun sfătuitor. Repetăm: şi într-un sens şi în altul.

Şi să ne amintim, împreună, înţelepciunea unor versuri latine care încep cu *„Est modus in rebus"* (există o măsură în lucruri) şi care continuă cam aşa: *„există hotare bine definite, pe care dacă le treci, într-o parte sau alta, nu poţi fi drept".*

Radu URZICEANU

UNII OR SĂ STRÎMBE DIN NAS!

Unii or să strîmbe din nas cînd vor citi rîndurile de faţă. Sigur, nu le va conveni! Vrem să-i avizăm, însă, că nici prin gînd nu ne trecea să dedicăm, în acest număr, încă un spaţiu federaţiei de fotbal. Ideea, dacă se poate spune aşa, aparţine însuşi forului citat, care, nevrînd să dezmintă proverbul „nu aduce anul, ce aduce ceasul", ne-a pus pe jăratec şi ne-a obligat să depunem pe masa secretarului general de redacţie prezentul articol.

Cu îngăduinţa colaboratorului nostru permanent, scriitorul Eugen Barbu, am să consider materialul un fel de ilustraţie negativă, sută la sută autentică, la carnetul din pagina de faţă intitulat „CONDIŢIA FEDERAŢIEI".

Despre ce este vorba?

Doi trimişi ai Capitalei (un redactor al revistei noastre şi un împuternicit al federaţiei, în persoana antrenorului Angelo Niculescu) s-au deplasat, duminică 26 ianuarie a.c., la Tg. Mureş, pentru a participa la plenara comisiei judeţene de fotbal. Aşa era scris în agenda de lucru a F.R.F. Dar, stupoare! Preşedintele C.J.E.F.S. îi anunţă, cu părere de rău, că evenimentul s-a consumat de două săptămîni. *„Am trimis, de atunci, şi procesul verbal, în original, cum de v-au pus pe drumuri degeaba?"*

Închipuiţi-vă în ce situaţie ridicolă s-au aflat cei doi mesageri, ce legende s-or fi ţesut şi difuzat pe seama lor, cît de mult a crescut prestigiul federaţiei pe plan local!

Cazul nu e singular!

Antrenorul federal Coloman Braun-Bogdan era, cît pe-aci, să aibă aceeaşi soartă la Timişoara. Noroc că redactorul revistei care urma să facă deplasarea în Banat aflase, întîmplător, că data federaţiei era eronată şi l-a întors, din drum, şi pe Coloman Braun...

La Turnu Severin, analiza s-a consumat la 15 ale lunii curente. F.R.F. o ţinea morţiş că pe 26 va avea loc şedinţa, deşi severinenii trimiseseră şi ei, din timp, procesul verbal la centru.

La Alexandria, urma ca la 19 ianuarie să fim prezenţi la cele ce aveau să se dezbată acolo, dar C.J.E.F.S. Teleorman, aflînd că vor veni şi oaspeţi de la Bucureşti, a contramandat data, chipurile ca să pregătească mai temeinic şedinţa...

Ne oprim aici cu exemplificările.

Unii or să strîmbe din nas şi or să spună ironic: „Ei şi ce-i cu astea?" La care noi o să răspundem direct: FORMALISM ŞI BIROCRAŢIE.

Sinceri să fim, am fi vrut să credem că acest bilanţ judeţean al anului, cel puţin de-acum încolo, se va bucura de o atenţie mai mare, de un cadru lipsit de aspectul formalismului şi birocratismului. Aşteptam chiar să consemnăm o abandonare totală a practicii învechite cînd pe planul de acţiune al federaţiei se trecea, formal, în dreptul acestei sarcini, REALIZAT. Pentru că, la urma urmei, îmbunătăţirea fotbalului nu este reclamată numai la eşaloanele superioare, ci, în primul rînd, jos, în toate localităţile din ţară, unde se desfăşoară numeroase competiţii de fotbal ale tinereţii (juniori, copii, campionate şcolare, orăşeneşti şi judeţene) cu multiplele lor probleme de zi cu zi ce-şi aşteaptă, într-un fel, rezolvarea.

Şi, cum să le cunoşti dacă nu participi activ la pregătirea şi lucrările plenarelor comisiilor respective? Cum să-ţi poţi face o imagine de ansamblu asupra măsurilor ce trebuie întreprinse, cum să facilitezi transferul de experienţă de la o comisie la alta, cum să scrutezi viitorul pentru a aduce corectările impuse de viaţă acestor nuclee, parte integrantă a structurii organizatorice fotbalistice a ţării, cum poţi cîntări aportul şi calitatea muncii depuse de antrenorii diviziilor A, B, C şi de arbitrii din corpul republican în colegiile judeţene ai căror preşedinţi, vicepreşedinţi şi membri sînt, din moment ce pe agenda federaţiei lucrurile stau cu totul altfel decît în realitate? Ca să nu mai amintim şi de datoria F.R.F. de a cunoaşte temeinic componenţa acestor comisii judeţene, competenţa şi priceperea acelora care fac parte din activul voluntar, autoritatea şi pasiune lor pentru fotbal, ce pot şi ce nu pot rezolva cu forţele lor proprii.

Unii or să strîmbe din nas la toate acestea. Sigur, n-o să le convină! Treaba lor!

Ce vină avem noi?

Stelian TRANDAFIRESCU

ANCHETA NOASTRĂ

„CE CREDEŢI CĂ AR TREBUI REMEDIAT ÎN FOTBALUL ROMÂNESC?"

Zilnic ne sosesc la redacţie scrisori din toate colţurile ţării, cuprinzînd răspunsuri la ancheta lansată acum două săptămîni: „Ce credeţi că ar trebui remediat în fotbalul românesc?". Largul ecou stîrnit de această anchetă dovedeşte interesul cu care cititorii revistei **„Fotbal"** primesc orice acţiune menită să contribuie la progresul acestei populare discipline sportive.

Vă reamintim că chestionarele publicate de noi în numerele trecute (completate cu DA, NU sau linie în dreptul întrebării la care n-aveţi un răspuns bine conturat) trebuie expediate redacţiei noastre **pînă la data de 1 februarie,** termen la care închidem operaţiunea de înregistrare a răspunsurilor.

Apoi, în numărul 142 din 12 februarie vom publica — în cifre şi comentarii — rezultatele acestui larg sondaj de opinie.

Carnet

CONDIŢIA FEDERAŢIEI

de **EUGEN BARBU**

Organizaţia aceasta, abstractă la urma urmelor, ar trebui închipuită la modul ideal. Ea ar putea avea ca sediu un templu eterat, situat în afara graniţelor cetăţii, înconjurat de grădini şi permiţînd eforilor săi să guste plăcerea unei clime mereu binevoitoare, ceea ce ar da tuturor o dispoziţie nemalignă, egală, plină de înţelegere. Îi şi văd pe cei în cauză, îmbrăcaţi în togi albe, practicînd o retorică ponderată, abia ridicînd tonul şi ocolind adversarul cu un mers studiat.

Pledoariile lor ar fi un exemplu de logică şi bun simţ, litigiile s-ar rezolva fără grabă într-o atmosferă destinsă. Apărătorii unui club din Nord, să zicem, ar aduce ca omagii celor din Sud, ramuri de măslin, oferindu-le distinsilor interlocutori. Dacă ar fi în cauză un transfer greu, complicat şi cu pricini familiale, toată lumea ar asculta expunerea cazului fără un zîmbet. Fiind vorba de drame personale, oglindite şi în autori mai vechi, cu participarea şi a unor femei, s-ar lăsa să se înţeleagă că e nevoie de multă largheţe din partea judecătorilor şi că orice întîrziere în oferirea dezlegării ar aduce grave prejudicii morale impricinatului. Epigramele cele mai usturătoare ar susţine careva, fac să rosească obrazul păgubosului şi-atunci i-am auzi pe cei ce-l cedează pe implicat, susţinînd că iubiţii lor convorbitori sînt înţelepţi şi cum înţelepciunea se ia sînt şi ei de părere că omul atît de împărţit de sentimente contradictorii poate primi dezlegarea. Eforii ar aplauda, înţelegînd din asta, că aşa cum se întîmplă totdeauna, ei nu au decît rolul de a ratifica.

Judecătorii ar trebui aleşi după o matură chibzuinţă şi ar fi siliţi să îndeplinească nişte condiţii stricte. În grupul lor nu ar putea intra nici reprezentanţi ai ligii tebane, nici ai forţelor de coastă. Ar fi într-un cuvînt, numai persoane particulare, deci neapărînd interesele, să spunem, ale obştei celor ce se ocupă cu transporturile dintre Atena şi Sparta sau ale reprezentanţilor atelierelor de topit metalele din Epidaur. În felul acesta, litigiile iscate de derbiurile cele mai înverşunate nu ar risca să se termine cu hotărîri uneori bizare. Un fotbalist nervos dintr-o echipă a unei cetăţi centrale nu ar căpăta numai o suspendare pe o etapă, măcar pe considerentul că greşelile pot fi cîntărite în mai multe feluri.

Iubiţii diriguitori ai treburilor obşteşti fotbalistice ar trebui să vegheze de altfel şi la protejarea celor aflaţi mai la periferia ţării. S-a dovedit astfel că formaţia prelucrătorilor de lînă au reuşit să cîştige un campionat aflat la jumătate, numai după ce unele măsuri au stăvilit exodul bunilor trăgători cu piciorul la poartă spre dulcea Capitală. Aş mai vedea între altele şi o strictă selecţionare a corpului de arbitri ce ar trebui verificaţi îndelung. Să nu fie adică mitomani şi să afirme că ştiu totul, să nu fie coruptibili şi rîvnitori la talanţi streini, să nu dorească călătorii îndepărtate şi să nu primească de la susţinători obscuri atenţii exprimate în vin de Hios sau mădulare de porc. În cazul în care eforii ar fi siliţi să judece asemenea cazuri de stricăciune a conştiinţei ar trebui să purceadă cu mare grabă la osîndirea celor în cauză. Un exil pe o insulă fără fotbal şi hanuri ar fi binevenit. Cei dovediţi ar trebui să se hrănească cu lapte de capră şi cu măsline. O altă condiţie a slujitorilor Federaţiei ar fi aceea de a renunţa la deplasările cu mijloacele lui Icar. Nu s-a dovedit încă pînă la ceasul de faţă utilitatea discursurilor înainte de meciuri şi nici după. Reprezentativele naţionale ar putea fi însoţite nu de ceea ce mai tîrziu, oamenii vor numi cu un cuvînt vulgar pe anumite persoane, chibiţi, ci de masori, antrenori sau medici. Plăcerea de a vorbi a eforilor s-ar manifesta numai în enunţarea de sentenţe la şedinţele de analiză a muncii antrenorilor concediaţi după primul eşec. Aceste judecăţi de valoare nu ar trebui să conţină decît cuvinte dulci ca smochina şi aprecieri dintre cele mai blînde. Cînd cineva ar fi scos din cetate şi alungat pentru lipsă de rezultate, ar trebui să găsească la acest înalt For, adăpost, hrană şi bani, pentru el şi cei din familia sa.

Ce-ar fi, cu alte vorbe, Federaţia decît un tribunal abstract, condus de un filozof incoruptibil, judecînd cu sînge rece orice infracţiune şi neamestecîndu-se de fapt, în treburile fotbalului. El ar fi un amfitrion, nu un strateg, bucurîndu-se sau întristîndu-se nu cu multă afectare la prilejurile respective. Mai precis, mi se pare că ar trebui întruchipat de către un gospodar în stare să ofere stadioane în cele mai periferice locuri ale cetăţii copiilor care sînt viitorul de totdeauna al fotbalului. El i-ar obliga pe dascăli să introducă disciplina jocului cu mingea între orele de predare a filozofiei lui Platon, susţinînd că niciodată un filozof cocoşat nu a fost mai înţelept decît unul drept.

METAMORFOZA SNAGOV-WEMBLEY

ȘI ADEVĂRURILE EI

Să înlocuim introducerea cu o înșiruire a formațiilor reprezentativei, din momentul declanșării pregătirilor (**Snagov,** iulie 1968), și pînă la apariția pe **Wembley** (ianuarie 1969):

Coman — SĂTMĂREANU, Barbu, Hălmăgeanu, Deleanu — Dobrin, DINU — Pantea, Dumitriu III, Voinea, Sasu (unsprezecele alcătuit de selecționeri, față de comportarea în antrenamentele de la **Snagov**).

Coman — SĂTMĂREANU, Boc (Hălmăgeanu, Petescu), D. Nicolae, Mocanu — Ghergheli, DINU — Pircălab, Dobrin (Voinea), Dembrovschi, Lucescu (formația prezentată în meciul cu selecționata divizionară din **Polonia,** la **Iași,** octombrie 1968).

Coman (Gornea) — SĂTMĂREANU, D. Nicolae, DINU, Mocanu — Ghergheli, Petescu — Pircălab, Dobrin, Dembrovschi (Grozea), Lucescu (formația aliniată la Lisabona, în întîlnirea cu Portugalia, octombrie 1968).

Gornea — SĂTMĂREANU, Barbu, DINU, Mocanu — Ghergheli, Petescu (Nunweiller VI) — Pircălab, Dobrin, Dumitrache, Lucescu (echipa apărută în jocul cu Anglia, București, noiembrie 1968).

Gornea — SĂTMĂREANU, Boc, DINU, Mocanu — Ghergheli, Nunweiller VI — Martinovici (Dembrovschi), Domide, Dumitrache, Lucescu (formația prezentată în partida cu **Elveția** București, noiembrie 1968).

Gornea — SĂTMĂREANU, Boc, DINU, Deleanu — Anca, Nunweiller VI — Dembrovschi, Domide, Dumitrache, Lucescu (unsprezecele drawului de pe **Wembley,** ianuarie 1969).

Aceasta este metamorfoza naționalei noastre; șase dintre aceste echipe au fost verificate, practic, prima dintre ele trăind doar pe hîrtie și în proiectele selecționerilor (formația de la **Snagov**). Deslușirile apărute prin compararea acestor concluzii definitive ale operațiunilor de selecție, duc către formularea următoarelor realități:

● Singurii supraviețuitori ai întregului sezon internațional „**toamna 1968**" și primului joc din 1969 sînt **SĂTMĂREANU** și **DINU.** Dovada cea mai elocventă a frămîntărilor prin care a trecut reprezentativa, din clipele cînd se alcătuia lotul lărgit, la **Snagov,** și pînă cînd „fluviul tinereții" a început să curgă viguros în albia selecționării.

● Faptele au dat dreptate soluției că, în materie de selecționare, nimic nu este mai valabil decît criteriul **VALOARE PLUS FORMĂ**; exemplul oferit de diferența care există între echipa teoretică a antrenamentelor de la **Snagov** și aceea care a realizat cel mai bun rezultat și cea mai valoroasă comportare, în „**templul fotbalului**" de la **Wembley,** înlătură orice alte comentarii.

● Reușita grupului de tineri internaționali — cu **Dumitrache, Domide, Boc, Dembrovschi, Gornea, Anca** în rolurile unor debutanți fericiți și cu **Lucescu, Nunweiller VI, Sătmăreanu, Dinu, Deleanu** în acela al unor destul de proaspeți internaționali — reprezintă un fapt fără precedent în istoria reprezentativei noastre. Un fapt privit sub aspectul ajungerii în reprezentativă a unora dintre cei mai talentați jucători ai noii generații nu în urma unei operații de remaniere a selecționatei efectuată în mod obligatoriu, brutal, total ci prin valoarea și forma în constantă ascendență demonstrate de acești „mînji" ai speranțelor noastre.

Deși pe un post nespecific lui, (extrem dreapta), DEMBROVSCHI a făcut o partidă bună pe Wembley.

La acest capitol este de amintit, în dorința de a păstra limitele obiectivității în această problemă așa de controversată și de greu de limitat ca date permanent valabile, care este selecționarea, că — totuși — comisia de selecție a arătat, mai ales la început, o rezistență, o reținere în a proceda la deschiderea porților pentru jucători tineri sau foarte tineri. Dacă eșecul de la **Lisabona** nu obliga la reflecții, dacă verificarea plină de promisiuni a unui **Domide,** reactualizarea lui **Dumitrache** (așa de pripit exclus după partida cu **Olanda**), apariția lui **Nunweiller VI** în echipă printr-un concurs de împrejurări neașteptat, reîncercarea lui **Boc,** creditarea lui **Gornea** și după **Lisabona,** dacă toate aceste operațiuni și altele nu s-ar fi produs, n-ar fi fost exclus ca și acum să fi căutat soluții pentru foarte numeroasele indisponibilități sau evidente carențe de valoare, tot printre jucătorii de eșalonul doi, printre acei fotbaliști „ideali pentru club", dar stopați de regulă la bariera intrării în națională. **Selecționerilor trebuie să le acordăm meritele de a fi perseverat pe drumul tinereții, acest drum al promisiunilor și unor mult mai îndelungate perspective, după ce și-au dat seama de erorile comise în prima fază a sezonului de toamnă!**

● **Wembleyul** a trecut prin focul unui examen de înaltă tensiune cea mai tînără formație din viața reprezentativei noastre prime. Un punct cîștigat, de mare importanță. Dar el se poate transforma doar într-o plăcută amintire dacă ceea ce a reprezentat, constructiv, real, în el nu va fi utilizat pe mai departe, necăzîndu-se în greșeala de a considera ca adevăr absolut tot ceea ce a evoluat la **Londra.** Poate nimic mai mult decît însuși cazul adversarilor noștri de la 15 ianuarie nu demonstrează mai plastic că sentimentalismul, conservatorismul, încăpățînarea de a crede într-o anume formație chiar dacă ea a pierdut mult din valoarea ei, se plătesc. Așa și noi. Fără a știrbi cu nimic din marile merite ale unsprezecelui care a realizat egalul din fața campionilor mondiali, sîntem obligați s-o subliniem, în interesul unor bune comportări pe mai departe ale naționalei, că el trebuie utilizat **ca o bază în continuarea activității acesteia, dar nu ca o entitate.** La **Atena,** mai apoi la **Lausanne** — întîlniri în care nimic nu va fi precupețit PENTRU REZULTAT — trebuie să trimitem cel mai bun unsprezece ale momentului, jucătorii cei mai potriviți față de adversar și, mai ales, de condițiile întîlnirilor chiar dacă selecționerii vor fi obligați să efectueze amputări în formația „**Wembley**". E adevărul crud, dar marele adevăr, al îndeplinirii misiunii de selecționer în veritabilul sens, adică un randament mereu crescînd al formației alcătuite.

De altfel duelul, pe care l-am dori cît mai aprig și mai decis, între „**formația Wembley**" și „**grupul marilor absențe**", ar trebui să reprezinte un mare folos pentru formarea echipei, creînd 11 titulari care și-au cîștigat — printr-o grea și severă operație de pre-selecție — locul în națională pentru partidele decisive în tentativa de calificarea în turneul final Mexic 1970.

Eftimie IONESCU

REVISTA PRESEI STRĂINE

Ecouri ale meciului ANGLIA-ROMÂNIA

Deși de la meciul cu Anglia s-au scurs două săptămîni, totuși găsim interesant pentru cititorii noștri să le oferim în rîndurile de mai jos cîteva din ecourile stîrnite de joc și rezultat în rîndurile ziarelor de specialitate de pe continentul nostru. În felul acesta „dosarul meciului Anglia-România, ediția III" va fi completat cu cîteva lucruri foarte interesante și prin aprecierile asupra comportării reprezentativei noastre și prin modul, oarecum diferit, în care au privit și comentat unii din confrații de peste hotare întîlnirea de la Londra. Și acum iată cîteva spicuiri din cronicile și comentariile meciului.

„SPORT ZURICH": „Românii sînt buni tehnicieni".

„L'EQUIPE"-PARIS: „România arată drumul".

Sub acest titlu, J. Ph. Rethacker scrie, referindu-se la viitorul meci al echipei franceze contra Angliei: „Echipa Franței va trebuie să se inspire din exemplul dat de o echipă română renovată și seducătoare. Ea va trebui să alieze tinerețe, entuziasm și condiție fizică, unei tehnici sigure și unui calm tactic, indispensabile pentru a sparge jocul englezilor..."

„SPORT"-ZÜRICH: „Românii au jucat în acest meci pentru rezultat și la fel de decișiv ca și pe terenul propriu *(n.n.: în partida încheiată cu 0—0)*, unde întîlnirea a avut, de altfel, și o altă față. Aici *(n.n.: la Wembley)* natural că englezii au fost cei care au dat tonul în joc, avînd 33 de șuturi la poartă față de cele 18 ale oaspeților, dar cu toate vorbele curajoase și dezghețate ale lui Alf Ramsey *„n-a venit încă ziua Angliei"*.

...Sistemul lui Ramsey este ușor de ghicit și bunii tehnicieni care sînt românii au fost greu de scos din dispozitiv prin schimbările de poziție nu prea rapide.

...Golul înscris de Dumitrache din penalti, acordat pentru henț în careu, este primul gol al României în cele trei meciuri cu Anglia. La aceasta să mai adăugăm că mai înainte trebuia să se acorde un 11 m contra Angliei, cînd Dumitrache a fost faultat de către Hunter.

...În ansamblu, un strălucit rezultat al acestor subestimați români, care trebuie să dea de gîndit elveților*" (dr. Paul Schneeberger, corespondent la Londra).*

„CORRIERE DELLO SPORT"-ROMA, sub titlul *„Surprinzătoarea Românie ține în șah Anglia la Wembley"*: „Frații Charlton au făcut totul, dar n-a fost ca în epoca C.M. cînd lungul și durul Jackie în apărare și irezistibilul Bobby în atac au luptat atîta pentru victoria finală a Angliei... Astă-seară, totuși, contra României — incisivă dar elegantă și remarcabil de tehnică. Jackie a înscris unicul gol al Angliei... Superioritatea teritorială a englezilor a fost, de altfel, indiscutabilă, cu toate că românii s-au arătat perfecți în controlul balonului. Dar aceștia au fost absenți în fazele concluzive... Se impune totuși în atenția publicului echipa României, în unele momente într-adevăr magnifică și aplaudată de același public". *(Gianpiero Rolandi, corespondent la Londra).*

„LES SPORTS 69"-BRUXELLES publică o scurtă telegramă din Londra, din care reproducem: „Echipa Angliei n-a putut obține decît un meci nul în fața României pe „Empire Stadium" de la Wembley. Englezii au dominat în tot timpul întîlnirii, dar trio-ul Hurst-Hunt-Radford (care a debutat în națională) n-a știut să exploateze slăbiciunile defensivei românilor".

„DEUTSCHES SPORTECHO"-BERLIN sub titlul *„Penalti-egalare"*: „...Alf Ramsey... poate, totuși, să fie mulțumit de tehnica și tactica echipei sale, în primul rînd pentru că a atacat tot timpul. Dar iar s-a manifestat o veche lipsă: nu a marcat destule goluri față de marea ei superioritate în cîmp, deși Gornea nu a fost prea sigur... La români au plăcut fundașii care au jucat sigur (Boc Dinu), Nunweiller VI, Lucescu și Dembrovschi periculoși în contraatacuri" *(Leonard F. Gelbett, corespondent la Londra).*

„FRANCE FOOTBALL"-PARIS: „...A fost suficient, deci — cum au făcut tinerii români — de a se regrupa la mijlocul terenului pentru a lupta cu arme egale, numeric vorbind, și de a păstra mingea recuperată pentru a stinge focul de pe Wembley (unde cîntecele și aplauzele au rămas aceleași de la „World Cup)". *(J.-Ph. Rethacker, trimisul special).*

„CESKOSLOVENSKY SPORT"-PRAGA scrie, într-o scurtă relatare: „Reprezentativa României a obținut în fața a circa 72.000 spectatori, miercuri seara, un neașteptat succes la Wembley, unde a terminat la egalitate cu campionii mondiali..."

„L'EQUIPE"-PARIS, într-un comentariu intitulat „România arată drumul" scrie printre altele: „...Românii au făcut apel miercuri la un mare număr de jucători mai tineri de 21 de ani. Fără îndoială că ei ne-au arătat drumul de urmat pentru că și ei sînt ca noi: caută de mult timp, să reclădească o echipă națională de valoare". *(J.-Ph. Rethacker, trimisul special).*

„LA GAZZETTA DELLO SPORT"-MILANO: „...România, care a ținut în șah cu 0—0 Anglia și în noiembrie la București, a ieșit neînvinsă și de pe Wembley... Rezultatul de 1—1 dacă pe de o parte a răsplătit pe oaspeți (care ar fi putut obține un rezultat cu mult mai bun dacă poarta n-ar fi fost apărată de Gornea), pe de altă parte a lăsat un gust amar celor 80.000 de spectatori, care așteptau cel puțin 3 goluri de la campionii lor mondiali". *(Mimmo Zaccheo, corespondent la Londra).*

Greu, dar posibil!

Fără îndoială că rezultatul, ca și jocul practicat de echipa noastră națională la Londra pot deschide fotbalului românesc frumoase perspective, în primul rînd în ceea ce privește atingerea obiectivului cel mai apropiat: cîștigarea grupei preliminare și calificarea în turneul final C.M. din Mexic. Noua generație de fotbaliști a dovedit, prin mănunchiul de tineri care a evoluat pe Wemblev, în compania campioanei mondiale, că dispune de resurse — fizice, tehnice, tactice — care, dublate de calitățile morale necesare (ambiție și curaj, de mai multă personalitate în joc) pot duce spre prima calificare, post-belică (sensul care a stat în intenția noastră în cele scrise în numărul trecut), în turneul final al „Cupei Jules Rimet".

O asemenea performanță, e drept dificilă dar posibilă, ar însemna reeditarea a două isprăvi asemănătoare reușite, înaintea războiului, de fotbalul nostru. În ediția 1934 a C.M. echipa României s-a calificat pentru turneul final din Italia, după ce s-a impus în grupa preliminară în fața Elveției (2—2) și Iugoslaviei (2—1); iar în ediția 1938, din Franța, reprezentativa țării a trecut mai ușor de faza preliminară, deoarece adversarul său, Egipt, s-a retras din competiție.

Evident, condițiile de joc de atunci au fost diferite de cele ale epocii noastre; astăzi preliminariile se dovedesc mai dificile, dar nu sînt imposibil de absolvit pentru echipa noastră. Numai să joace ca la Londra!

„CLUBUL SUPORTERILOR ECHIPEI NAȚIONALE", DIN NOU ÎN ACTUALITATE

Rezultatul de egalitate cu echipa Angliei pe stadionul Wembley a produs, cum era firesc, manifestări optimiste cu privire la posibilitatea relansării fotbalului românesc pe arena internațională.

Un grup de cititori și-au reamintit de sugestia făcută anul trecut, în luna august, la Craiova, de către participanții la consfătuirea revistei noastre cu cititorii din Cetatea banilor: ÎNFIINȚAREA UNUI CERC SAU UNUI CLUB AL SUPORTERILOR ECHIPEI NAȚIONALE DE FOTBAL. Autorii scrisorii socotesc că a sosit momentul favorabil pentru ca inițiativa de la Craiova să devină o realitate.

Într-adevăr, cu toate că revista noastră a făcut cunoscută această propunere interesantă în coloanele sale, pe parcurs inițiativa a fost abandonată din cauza unui complex de împrejurări nefavorabil, atmosfera pesimistă din fotbal, după înfrîngerea de la Zürich, rezultatele nefavorabile, eșecul calificării echipei României pentru turneul final al Jocurilor Olimpice din Mexic.

„Socotim, spun autorii scrisorii, **că noi, iubitorii fotbalului, trebuie să ne modificăm atitudinea față de echipa reprezentativă, s-o încurajăm în toate împrejurările, așa cum am văzut că procedează spectatorii din alte țări. Din transmisiunea meciului de pe Wembley am înțeles mai bine și rolul suporterilor. Trebuie să fim devotați echipei noastre naționale, omogeni în susținerea ei, să găsim acele mijloace entuziaste și corecte cu care să însuflețim pe jucători. Acest scop ni-l vom realiza mai bine constituiți într-un cerc sau club al suporterilor".**

Revista noastră va reconsidera inițiativa constituirii unui club al suporterilor echipei naționale cu convingerea de totdeauna că suporterii devotați au o influență pozitivă asupra fotbaliștilor angajați în întreceri internaționale.

Vom reveni cu amănunte într-unul din numerele viitoare ale revistei noastre.

ELEVII LUI OZON FAC... OZONIFICARE!

Echipa „Jiul" a ținut să facă o cură de oxigenare la Predeal, unde ozonul munților poate ajuta mai bine lecțiilor predate de antrenorul Ozon... Pentru acumularea de forțe noi, necesare întregului retur, jucătorii din Petroșeni au stat timp de o săptămînă (14—21 ianuarie) la vila „Florentin", de lîngă Pîrîul Rece. Aici, la ore matinale, tot lotul făcea exerciții de întărire fizică, de mărire a capacității tactice.

Fotografia înfățișează un aspect de la un astfel de antrenament. De la stînga la dreapta : Georgevici, Zamfir, Baicu, Mihai, Remus Popa, Peronescu, Sandu, Stocker, Stan, Octavian Popescu

PREGĂTIRI... PREGĂTIRI...

CU TIBERIU BONE

UN INTERVIU PE SCHIURI

Am arătat în numărul trecut că în decorul acelei feerii de iarnă care este Predealul se află la pregătire și echipa *A.S.A. Tg. Mureș*. Explicația ? Aceasta era stațiunea predilectă a fostei echipe C.C.A. în care — în epoca de aur — strălucea și actualul antrenor al mureșenilor, *Tiberiu Bone*.

Am pornit spre poalele Clăbucetului doar-doar îi voi întîlni pe acest versant și pe... schiorii de la Tg. Mureș, struniți tot de maestrul *Tibi*, a cărui experiență nu-i poate fi contestată, ca și tinerețea-i nedezmințită. Sus, unii din „elevii" săi caligrafiază pe albul zăpezii slalomuri dintre cele mai îndrăznețe... Dacă ar face tot așa și pe teren, la primăvară !...

Dar, tocmai în clipa cînd schițam acest deziderat, iată că la picioarele mele, poposește, cu schiurile în sus, un alpinist transformat în „om de zăpadă". Se învîrtejise într-un iureș alb (făcuse un salt pe spate), dar... s-a sculat repede din groapa ce-o săpase în cădere... S-a șters, rîzînd, de zăpada ce-i năpădise fața și-abia atunci l-am recunoscut : era *Gabi Raksi*, mai puțin versat în driblingurile pe pîrtie, decît în cele de pe gazonul verde...

De sus, coboară în cîteva „S"-uri elegante și antrenorul mureșenilor. Se oprește printr-o frînă sigură, îi mai dă cîteva sfaturi lui *Raksi*, și-apoi răspunde, liniștit, întrebărilor noastre :

— *De cînd sînteți la Predeal ?*

— Avem două săptămîni de cînd sîntem aici. Dimineața ne pregătim în sală, după-amiaza ieșim cu balonul pe teren, bătătorind zăpada... Uneori pornim, după cum vedeți, cu schiurile spre culmi, pentru a avea cît mai multe grade la coborîș, dar și de... încălzire.

— *Aveți cam puțini elevi pentru „sportul alb"...*

— Sînt puțini pentru că am venit numai cu lotul primei echipe de seniori. Din acesta lipsește *Sîrbu*, care a obținut transferul la o echipă din Divizia B ; se duce să întărească formația Chimia Rm. Vîlcea. N-a venit nici *Caniaro*, care avea examene la „seral", pentru clasa a XI-a.

— *Cum se împacă băieții cu disciplina ?*

— Toți sau aproape toți au fost pătrunși de imperativul unei pregătiri mai serioase, așa cum se cuvine unui lot de primă categorie. Și-au dat și ei seama că fără disciplină nu se poate obține performanță. Am spus, însă, „aproape toți", deoarece am înregistrat și un nedorit caz de indisciplină : *Bay* n-a înțeles să se încadreze în acest ritm de muncă la antrenamente. Rezultatul ? A fost imediat urcat în tren și trimis la domiciliu. În acest fel, am ținut să dăm un exemplu de fermitate celorlalți jucători, pentru a-i feri de... contagiuni periculoase. Credem că numai instaurînd o astfel de atmosferă vom reuși să fim în plutonul fruntaș în returul campionatului.

Nu puteam să nu fim de acord cu Bone. Disciplina este un factor de bază și jucătorii trebuie să se supună legilor ei.

★

Stagiul montan al mureșenilor s-a încheiat duminică. Întregul lot s-a înapoiat la Tg. Mureș pentru a-și continua pregătirile. După împrejurări și după.... starea vremii, el va susține cîteva întîlniri amicale. Un turneu peste hotare nu intră în vederile conducerii echipei.

S. B.

N. DOBRIN COT LA COT CU.. N. DOBRIN

Brazilia bate Portugalia cu 9—6, Anglia întrece Franța cu 5—4, dar Italia nu poate trece de Mexic : 4—4 !...

Sînt cumva previziuni ale unor rezultate ale viitoarei Cupe Mondiale din Mexic ? S-ar putea ! Numai că, deocamdată, aceste rezultate au fost înregistrate pe... valea Oltului, pe un teren din apropierea mănăstirii Cozia ! Ele reprezintă una din zilele de antrenament ale jucătorilor de la F.C. Argeș, aflați în acest decor încîntător, dar pe care aproape că nu au cînd să-l contemple.

„ALTA E VALOAREA NOASTRĂ"

Acesta e sloganul sub care și-au început pregătirile în vederea sezonului fotbaliștii piteșteni. Și ceea ce trebuie subliniat în mod deosebit, sînt ferm convinși că valoarea lor este alta decît cea demonstrată în turul campionatului și în partidele din „Cupa orașelor-tîrguri", după cum sînt la fel de convinși că astă toamnă au lucrat mai puțin bine ca altădată, locul II cucerit în campionatul '67—'68 avînd rolul — nedorit — de tranchilizant :

„Credeam că nimeni nu ne va sta în față", ne spunea *Nuțu*. Și el a adăugat : *„Anul acesta vreau neapărat să îmbrac și eu tricoul național ; dacă la 26 de ani nu reușesc, cînd, atunci ?.*

Dar *Nuțu* nu este un caz izolat. *Păciulete* vrea să se impună pentru postul de fundaș dreapta : *Dobrin* „trage" mai tare ca niciodată : *„Deși nu prea mă împinge inima, mi-am dat seama că fără eforturi la antrenamente, în timpul iernii, nu te poți afirma. Și cum în 1969 vreau să fiu prezent, dacă nu în echipa națională, cel puțin în lot, fac niște crosuri de nici mie nu-mi vine să cred că reușesc să le termin !"* ; *Ion Vasile* dorește să reciștige galoanele pierdute ; *Kraus* — să-și reciștige eficacitatea etc.

Efortul lui *Dobrin* este molipsitor și pentru ceilalți.. Dimineața, împărțiți în cele șase echipe amintite la începutul acestor rînduri (există un camplonat în toată regula, cu evidența precisă a rezultatelor și a golurilor marcate, după care, la sfîrșit, se va face premierea atît a echipei cîștigătoare, cît și a golgeterului), jucătorii iau parte la meciuri de cîte 60 de minute, după amiaza fiind rezervată pregătirii fizice generale.

PANA ȘI CHIȚU, VICTORIOȘII CROSURILOR

„Sînt curios cum se vor comporta băieții ăștia tineri, Pană și Chițu" — se întreba zilele trecute tov. *Fl. Găiseanu*, din conducerea clubului piteștean. Răspunsul l-am primit din partea antrenorilor *E. Mladin* și *I. Bălănescu* : *„Pînă acum, Chițu și Pană se află tot timpul printre cei care ies primii la cros"*. De altfel, pînă la încheierea pregătirii pe care o fac la Cozia, albvioleții vor avea „în picioare" aproape 72 de kilometri parcurși numai la crosuri ! O bază suficientă pentru a pleca pe drumul pregătirii tehnico-tactice și de aici pe drumul cuceririi unui loc din prima treime a clasamentului, așa cum au în vederile lor fotbaliștii și antrenorii piteștenilor.

UN DOBRIN, DOI... DOBRIN !

Nicolae Dobrin, cunoscutul și... mult discutatul nostru internațional, are un concurent în *...Nicolae Dobrin !* Nu, nu este o figură de stil, ci o realitate : în lotul argeșenilor se mai află un jucător cu exact același nume : *Nicolae Dobrin*. Are 18 ani și joacă fundaș central.

Cot la cot, *Dobrin I* și *Dobrin II* acumulează kilometri în vederea maratonului returului.

O PREZENȚĂ NOUĂ (TOTUȘI VECHE) : MAȚAOANU

În lotul echipei, cunoștințe vechi. Doar *Mățoanu*, după cum ne-a spus P. Rapaport, vicepreședintele clubului, a revenit de la Victoria Roman și s-a reîntîlnit, după o absență de cîțiva ani, cu cei cu care a pornit la asaltul Diviziei A. Împreună cu *Ivan I.*, *Olteanu* și *Țurcan* face parte din echipa „MEXIC". Dar iată și componența celorlalte formații (le dăm, pentru că astfel avem și... componența lotului argeșan) : „ANGLIA" : *Jercan, Pigulea, Păciulete, Roșu* ; „FRANȚA" : *Dobrin I, Prepurgel, Ivan II, Radu* ; „PORTUGALIA" *Niculescu, Arictu, Cîrstea, Dobrin II* ; „ITALIA" : *Ion Vasile, Ionescu, Marcel, Mănică* ; BRAZILIA" : *Kraus, Nuțu, Vlad, Pană*. Rezerve (pentru toate echipele) : *Ciolan, Chițu* și *Tudor Marin*. Doar *Barbu* se află la distanță, la Pitești, unde-și pregătește examenul de stat...

Mircea TUDORAN

PETROLUL DE LA PLUS LA MINUS 20 GRADE

Mai de voie, mai de nevoie, fotbaliștii ploieșteni experimentează la *Sinaia*, cu evidentă dispoziție de efort, metoda antrenamentului... în pantă ! Dimineața pe versantul *Bucegilor*, peticit cu zăpadă, după amiază pe terenul cu pantă din spatele vilei *„Micșunica"*, disputat, la concurență, cu cei mai mici schiori de pe str. *Avram Iancu*.

Fără a dispera, în lipsa unui teren adecvat (*„Carpați" Sinaia* era încă impracticabil), prof. *C. Cernăianu* și *Nic. Marinescu* s-au adaptat la mediu. Și dacă antrenamentele de dimineață, cu accent pe pregătirea fizică, sînt ideale în asemenea condiții de dificultate, cele de după amiază (pregătirea tehnică fiind pe primul plan) aduc un plus de inedit, întrucît controlul balonului atinge, pe un asemenea teren, indici ai dexterității sau ai dilletantismului. De pe margini, ochii de argus ai celor doi antrenori îi urmăresc pe cei 27 de jucători, componenți ai loturilor primei echipe și de tineret, toți cu veleități, la un loc în „11"-le care va începe returul. Noutăți în lot : prezența portarului *Stelian* (fost la *Dinamo București tineret*) și *Pavlovici* (fost la *F. C. Argeș*) și absența lui *Constantinescu* căruia i s-a dat dezlegarea.

Petroliștii vor rămîne la *Sinaia* pînă la 31 ianuarie, după care își vor urma pregătirile la Ploiești pînă la reînceperea activității competiționale. În acest interval, ei vor susține 10 jocuri de pregătire și verificare, printre adversari probabili, fiind *F.C. Argeș*, *„U" Cluj* și *Gloria Bîrlad*. În perspectivă se mai află și un turneu de trei jocuri în *Turcia* sau *R.F.G.*, propunerile ploieștenilor vizînd însă numai perioada 10—20 februarie.

UN PUNCT DE VEDERE

„Apropo de turnee — ne spune antrenorul *Cernăianu*, răspunzînd întrebării dacă turneul algerian n-a fost obositor și contraindicat într-o perioadă de odihnă a fotbaliștilor — *noi sîntem de părere că menținerea jucătorilor la un nivel mediu de pregătire, într-un regim lejer de turneu, este preferabilă repausului total care survine imediat după un maxim al efortului. De altfel, opinia noastră nu este axiomatică, ci se bazează pe actuala poftă de antrenament a tuturor jucătorilor noștri care au fost în turneu. Practic, n-am mai avut probleme de recuperare, de aducere a unui mare număr de jucători la plafonul minim de pregătire, ca în alți ani, iar indicii de sănătate și uzură, constatați la controalele medicale, sînt corespunzători. Ne mai luptăm doar cu greutatea unora (trio-ul Pavlovici—Sfetcu—N. Ionescu are un „meniu" aparte), dar întrucît avem un tabel special urmărit, cu evoluția greutății fiecărui jucător și mijloace adiacente pentru... cură (un plus de 1 kg. = 100 lei sancțiune) nu ne facem probleme. Iată și primele rezultate : Pavlovici, care avea un plus de 6 kg., a slăbit în două zile 2½ kg.!"*

O ULTIMA ȘANSĂ PENTRU PAVLOVICI

Iată-l pe *„Pavca"* mai puțin glumeț ca de obicei, rîsul lui are acum, ades, o nuanță amară. A început să gîndească mai mult la trecut, iar viitorul abia îl întrevede prin ceața îndoielilor. Proverbiala sa siguranță de sine (cine nu-i cunoaște eternul său *„come-back"* în națională?) a început să se clatine și la remarca mea că aci, la *Petrolul*, își încearcă ultima șansă, *Pavlovici* tace și în loc de încuviințare îmi reamintește de familia sa, de soție și de cei doi copii. Este, de fapt, tot o încuviințare...

Tînărul și talentatul jucător (îi știm de mult, dar n-are, totuși, decît 26 de ani și a peregrinat pe la *Steaua*, *A.S.A. Tg. Mureș*, *F.C. Argeș* și acum *Petrolul*), ne spunea cu toată sinceritatea : *„Dacă nici aici antrenorii nu reușesc să mă pună în formă, mă las de fotbal !"*.

Am apreciat sinceritatea sa, dar n-am înțeles de ce greutatea răspunderii era transferată pe umerii antrenorilor. Și ne permitem să-i reamintim fostului internațional *Pavlovici* că în efortul propriu, într-un sever autocontrol se află cheia revenirii sale.

Paul SLAVESCU

CONFIDENTE...

● O veste bună pentru gîlețeni, și, în general, pentru spectatorii meciurilor de fotbal : a început proiectarea „potcoavei" stadionului feroviar, în vederea completării tribunelor și, deci, a capacității acestui stadion. S-au și făcut cîteva sondări ale solului.

● Rapid este în tratative pentru perfectarea unui turneu de 2—3 partide în Iugoslavia, pe coasta Dalmației, în perioada 10—20 februarie. Se așteaptă răspunsul clubului iugoslave.

● Tot în Iugoslavia va evolua și U.T.A. Aceasta a și perfectat două întîlniri la Rijeka între 16 și 20 februarie și este posibil să mai dispute două meciuri pînă la 24 februarie.

● *Nicolae Ionescu*, tînărul jucător ploieștean, considerat pînă de curînd „zurbagiul" echipei, s-a logodit, și în curînd se va căsători. Antrenorii săi ne-au spus că se și observă un început de disciplină familială... Poate ce n-au reușit alții...

● *Grozea* și *Mocanu*, cei doi jucători ai *Petrolului* chemați la lotul reprezentativ, s-au întors din *Anglia* cu o deosebită poftă de joc. *Grozea*, de pildă, a și disputat cîteva minute peste plan, iar *Mocanu*, sosit la Sinaia la ora 13, era peste două ore prezent la antrenament.

● La Poiana Brașov, intensitatea neobișnuită a efortului fizic și aerul pur al înălțimilor, au determinat doi fotbaliști din echipa Farul să renunțe, (fie și temporar) ...la fumat. Unul se numește Dumbravă, celălalt Melenco.

● Învoit pentru 24 de ore, avînd treburi personale și urgente la București, Ologu a avut o surpriză nepăcută pe drum : i s-a furat valiza, în gara de Nord. În valiză se afla și echipamentul, așa că Ologu a trebuit să-l împrumute ulterior, de la antrenorul Comăniță, pentru a putea participa la pregătiri.

● Portarul Moricz de la Minerul Baia Mare se află la Predeal, alături de echipa Jiul.

— *Ai primit dezlegarea Moricz ?* l-am întrebat.

— *Încă nu.*

— *Ce te-a determinat să optezi pentru Jiul ?*

— *O parte din familia mea se află la Petroșeni iar eu doresc să devin student la Institutul de Mine din localitate. Și pe urmă, la 22 de ani, sosește timpul să te gîndești, dacă nu cumva propria valoare îți dă dreptul să aspiri ...la Divizia A.*

● Doi oltени și un rapidist la Vagonul ! Este vorba de fundașul *Mihăilescu II*, portarul *Vasilescu* și tînărul jucător *Jurcă*. Din Arad, corespondentul nostru *Pavel Șodinca* ne mai informează că pînă la data primului meci oficial, Vagonul va susține circa 10—12 întîlniri amicale în scopul stabilizării formației de bază. Printre partenerii de întrecere se vor număra U.T.A. divizionarele B — C.F.R. Arad, C.S.M. Reșița și C.F.R. Timișoara, echipa iugoslavă Spartak Subotița etc.

● Bine dispus, liderul (U.T.A.) s-a antrenat duminică pe terenul Olimpia. Spectatori : circa o mie ! S-a jucat și un meci : U.T.A.—U.T.A. tineret. Portarul național — *Gornea* — a apărat buturile echipei de tineret, coechipierii săi marcîndu-i nu mai puțin de 10 goluri : *Domide* (3), *Petescu* (2), *Schiopu* (2), *Moț*, *Pojoni* și *Broșovschi*.

Formația întrebuințată : *Dăfrina — Birău, Czako, Pojoni, Broșovschi — Petescu, Lereter — Schiopu, Axente* (min. 45 : *Fl. Dumitrescu*), *Domide, Moț*. A absentat, motivat, *Bacoș*.

● La 21 de ani, Dobrin a început să fie un fotbalist cu... vechime : a debutat în Divizia A la 15 ani și a disputat pînă acum 18 meciuri sub culorile echipei naționale.

● Eugen Mladin va răspunde în retur de prima echipă a F.C. Argeș, urmînd ca Ion Bălănescu să-l înlocuiască pe Ștefan Vasile (plecat la Oțelul Galați) la formația de tineret-rezerve.

● Leonte Ianovschi, fost jucător la Pitești și la Craiova este un versat descoperitor de fotbaliști. În „palmaresul" său, pe lîngă Dobrin, C. Radu și Prepurgel, mai figurează tinerii Ariciu (internațional de juniori), Ciolan, Pană, Tudor Marin, Cîrstea, Dobrin II, Gh. Marcel, Mănică. Puțini antrenori se pot mîndri cu o astfel de recoltă !

CONFIDENTE...

Ancheta noastră **„CEL MAI BUN FOTBALIST ROMAN AL ANULUI 1968"** a relevat încă o dată un fapt arhicunoscut: preferințele iubitorilor fotbalului converg spre jucători explozivi din atac, spre cei care, deși apărători, înțelegînd jocul modern, se avîntă temerar spre buturile adverse, sutînd periculos la poartă, marcînd goluri. Statornicii stadioanelor nu uitaseră acele duminici de septembrie și octombrie cînd trimișii radioului la Cluj, Arad, Craiova, Tg. Mureș se întrerupeau sau se suprapuneau pe calea undelor.

— Cine a marcat la Iași?
— Lupulescu!
— Alo, sînt Aradul! Scorul a devenit... 1—0.
A marcat Domide!
— Și pe „23 August" s-a schimbat tabela de marcaj...
Autorul golului, Dumitrache!

Așadar, atacanții centrali:
— Favoriții tribunelor de pretutindeni unde se joacă fotbal,
— Inteligență, forță, rezistență, mișcări de felină,
— „Regii" driblingului, „bombardierii" porților,
— Creatorii de coșmaruri pentru apărători,
— Primi purtați pe brațe, primii stigmatizați de tribune...

Atacanții centrali sau autorii de goluri. Dar, în același timp, marii risipitori de ocazii!

● ATACANȚII CENTRALI — F
= 121 DE FORMULE! ● CAMI
— SPERA

COMPARTIMENTELE DIVIZIEI A SUB LUPĂ

8 și 9

FORȚA DE ȘOC A ECHIPELOR

DE AICI ȘI IAU ZBORUL MARILE VEDETE

Majorarea numerică a apărătorilor s-a efectuat „pe spinarea" evantaiului de înaintași, împuținat încă din faza tranzitorie între WM și 4—2—4, cînd unul din interii ce încadrau pe centrul atacant a fost retras spre linia mediană. Oricum, jucătorii din centrul liniei de atac, indiferent de sistemul tactic în care s-au înscris, au fost întotdeauna înconjurați de un interes și o importanță specială. Calitatea lor de avangardă a echipei le impune răspunderi complexe — în același timp primii apărători și finalizatori prin definiție — iar spațiul din teren pe care evoluează, le conferă privilegiul de a-și etala calitățile tehnice de care dispun. De ce ar mira pe cineva, atunci cînd tocmai dintre jucătorii aceștia, reprezentanții lor cei mai distinși au urcat de-a lungul timpului culmile gloriei sportive? Polarizînd atenția specialiștilor și a marelui public, piedestalul de vedetă le-a fost, astfel, rezervat aproape în exclusivitate. Figurile celebre de fotbaliști de la noi și de aiurea au înconjurat întotdeauna punctul din centrul terenului, acoperit de minge, în clipa cînd arbitrul fluieră începutul partidei. Cum să fie uitați atunci un **Rudi Wetzer, Ghiță Ciolac, un Baratki, Bodola, Petschovschi, Ozon, Constantin**; un **Pele, Kopa, Di Ștefano, Mazzola, John Charles, Fritz Walter, Uwe Seeler, Albert** sau **Eusebio**?

Dar, să revenim din... istorie.

De regulă, existența unui cuplu puternic de atacanți centrali conferă aprioric valoare unei echipe. Înaintea confruntărilor decisive, alcătuirea acestui cuplu trezește grija antrenorilor și curiozitate publică. Nu mai puțin decît în acest ultim sezon, la nivelul echipei naționale, sarabanda căutărilor de jucători cu nr. 8 și 9 a provocat opinii multiple. Păstrînd proporțiile, echipele de club ale Diviziei A cunosc, vom vedea, neliniști similare. Fructul lor, exprimat în comportarea fotbaliștilor atacanți centrali în primele 15 etape ale actualului campionat, vom încerca să-l privim astăzi, prin lupa unei analize retrospective.

Și pentru că am amintit de cupluri, să începem cu:

AU EXISTAT SAU NU CUPLURI?

Cel puțin teoretic, jocul atacanților centrali trebuie să confere prin colaborare, afinități de structură fotbalistică și suplinire reciprocă, trăsăturile specifice a ceea ce se cheamă un cuplu. Tandemurile de atacanți centrali utilizate în campionatul nostru au putut, oare, onora această denumire prețioasă? Participarea lor pe parcursul a 15 etape nu poate da însă un răspuns afirmativ.

Din păcate, campionatul actual a fost lipsit de cupluri amenințătoare pentru orice adversar. Cluburile n-au impus, în prim plan, tandemuri de marcă. Prin omogenitate, constanță și aport, singurele cupluri care au călcat, întrucîtva, pe urma înaintașilor numiți, au fost **Iancu — Tufan, Mureșan — Raksi, Oblemenco — Neagu, Axente — Domide.** Omogenitatea valorică, relativa permanentizare în formație și capacitatea de a se completa au probat, între acești componenți ai unei aceleiași perechi, o sudură în stare să le creeze o personalitate distinctă. În celelalte cazuri, decalajul valoric, lipsa de acomodare sau fluctuația de apariție în formație, le-au coborît plafonul valoric. Realizări efemere au aprins și aici lumina aprecierilor, dar timpul a demonstrat mai mult jocul întîmplării. Ne gîndim la **Dumitrache — Frățilă, V. Ionescu — Libardi, Dembrovschi — Rugiubei, Dridea — Grozea, Oprea — Mustățea, Kraus — Dobrin, Neagu — Angelescu.** Lipsite de însușirile necesare, fără culoare și fără aplomb — celelalte perechi omise în enumerarea noastră, chiar dacă în componența lor au figurat nume cunoscute ca **Fl. Voinea, Adam, Sfîrlogea** sau **Matei.**

Desigur că în aprecierea lor și-a spus cuvîntul — în mare măsură — și efectul indicațiilor tactice speciale ale antrenorilor. Pentru că **meciurile abordate în depiasare, nu este nici un secret, au găsit — de regulă — pe unul din atacanții centrali, refugiat în mijlocul terenului,** acolo unde îl chemau necesitățile defensive. În atari condiții, noțiunea de cuplu dispare de la sine și ne amintim că la etapa a IX-a, revista noastră, tratînd cu precădere jocul atacanților centrali, a concluzionat, fie și așa la un moment dat, evoluția neîncurajatoare a cuplurilor utilizate. Se mai sublinia, atunci, tocmai relativitatea noțiunii, atîta timp cît formula 1—4—3—3 capătă tot mai mult credit în fotbalul nostru.

FORȚA SAU TEHNICA?

Care dintre aceste două însușiri colorează mai pregnant jocul înaintașilor noștri centrali? Indispensabile unor fotbaliști însărcinați să se bată pe parcursul unui meci cu o întreagă apărare adversă, aceste calități impun mai mult sau mai puțin și în evoluția jucătorilor noștri specializați pe aceste posturi. Înmănucherea lor într-un singur individ constituie un fenomen rar și fericit așa că **intenția antrenorilor este de a alătura la centrul terenului fotbaliști care să realizeze, prin cumul, acest deziderat. El a fost aproape de forma sa clasică în cazul lui Oblemenco—Neagu (Niță), Iancu —Tufan, Lupulescu—Cuperman, Oaidă—Matei, cînd forța de pătrundere a primilor s-a îmbinat cu priceperea de a pasa bine și oportun (datorită unei tehnicități ridicate) a celorlalți.** Roadele au venit de la sine și tocmai aceste perechi de atacanți centrali și-au îndeplinit cel mai fidel menirea în teren (golul) situîndu-se printre fruntașele unui clasament al eficacității. Predilecția pentru una sau alta din laturile enunțate au dat în general rezultate nesatisfăcătoare. Este cazul formulelor **Suciu—N. Alexandru, Achim (Ionescu)—Libardi, Rakși—Mureșan,** la care precumpănește numai îndemînarea tehnică sau **Dembrovschi—Adam. Dridea—Păiș, Kraus—Țurcan,** la care forța de șoc a atras o supra-estimare nejustificată. La Cluj însă, **Oprea și Mustățea** au întrunit se pare, un procentaj aproximativ egal al ambelor însușiri și „compromisul", în ciuda cotei valorice medii a ambilor jucători, a dat o rezultantă satisfăcătoare (13 goluri din totalul de 24 marcate de echipă). Desigur că, prin omitere, am nedreptățit vîrfuri de atac cu clasă dovedită, ca **Dobrin, Dumitrache** etc., dar frecvența și apariția cu nebulozitate a jucătorilor „pereche" nu a avut darul să fixeze caracteristici suficient de specifice pentru a atrage caracterizări definitive. Iar pentru ca afirmațiile noastre să nu pară gratuite, iată mai jos argumentele:

FORMULE DE ATACANȚI CENTRALI

1. Petrolul	14
2. Rapid	12
3. Crișul	12
4. F. C. Argeș	10
5. Dinamo București	8

JUCĂTORI ÎNTREBUINȚAȚI

1. Rapid	10
2. Petrolul	10
3. F. C. Argeș	9
4. Crișul	9
5. Dinamo București	8

O înălțare surprinzătoare, o arcuire elegantă și o zvîcnire rapidă. Atențiune, DUMITRACHE, trage la poartă cu capul!

TUFAN și IANCU (în alb), a stă bine în fazele de atac

MATEI (primul din stînga) și OAIDA (sărind la cap), doi atacanți centrali... reprofilați. Cîndva făceau treabă bună și pe extreme)

SARABANDA ÎNCERCĂRILOR

Comentînd clasamentele alăturate să încercăm a evidenția o caracteristică a celor două posturi: instabilitatea unor formule de atacanți centrali. **În cele 240 de partide ale turului au fost folosiți nu mai puțin de 112 jucători.** Putem consemna cazuri cînd pe parcursul aceleiași partide, antrenorii au încercat cîte 4—5 formule, doar-doar vreuna va da rezultatul dorit. De cele mai multe ori, însă speranțele lor au rămas pure speranțe, așa că în partida următoare, au urmat alte încercări și.. alte decepții.

Cele 16 divizionare A au apărut pe terenurile unde au evoluat cu nu mai puțin de 121 de formule de atacanți centrali. Recordul l-au stabilit Petrolul și Rapid. **Oană** și **Bărbulescu** au fost nevoiți să încerce mereu formule noi: **Grozea—Constantinescu, Dridea I—Grozea, Păiș—Grozea, Dincuță—Dridea I, Alexiu —Oprișan** etc., etc. respectiv **Angelescu—Neagu, Neagu—Marian Popescu, Năsturescu—Neagu, Pop-Angelescu** ș.a. La fel și Crișul Oradea **(Kun I—Kun II, Cociș—Suciu, N. Alexandru—Kun II, Suciu—Tomeș, Serfőző —Cociș** etc.) și F. C. Argeș **(Kraus—Țurcan, Nuțu—Kraus, Kraus—Dobrin, Nuțu—Pavlovici, Roșu—Țurcan** etc.).

Repercusiunile sînt cunoscute: evoluții mediocre, neomogenizare, lipsă de eficacitate. Considerăm că la ocuparea pozițiilor codașe în clasament de către aceste formații o „contribuție" destul de substanțială, prin deficiențele semnalate mai sus, și-au adus și înaintările și, mai ales, atacanții centrali.

Reversul ni-l oferă, într-o bună măsură, clasamentul turului. Stabilitatea, în aceste posturi-cheie, a fost apanajul, în primul rînd, al liderului. U.T.A. „a mers" din prima și pînă în ultima etapă a turului cu aceeași pereche de atacanți centrali: **Axente—Domide.** Cei doi arădeni au întrunit și sufragiile cronicarilor obținînd cele mai mari note. **(Axente:** cinci calificative de 9, cinci de 8, două de 7, două de 6 și unul de 5; **Domide:** patru de 9, opt de 8, două de 7 și unul de 6).

Constant bine s-au comportat și **Cuperman—Lupulescu, Mureșan—Raksi, Iancu—Tufan, Mustățea—Oprea, Oblemenco—Neagu.** Dovadă concludentă: prezența lor în aproape toate partidele jucate. Într-un cuvînt, acești jucători au fost:

PERECHILE CONSTANȚEI:

1. Axente—Domide: 15 partide; 2. Mureșan—Raksi: 13; 3. Mustețea—Oprea: 12; 4. Cuperman—Lupulescu: 11; 5. Iancu—Tufan: 11;

169! MULT SAU

Numărul redus de atacanți-vîrfuri de valoare, permanentul „du-te-vino" de pe aceste posturi, inexistența unor cupluri de temut, tot felul de experimente, frica de înfrîngere în deplasare și deci retragerea în propria jumătate de teren a atacanților centrali, toate acestea s-au repercutat direct asupra eficacității, destul de scăzută, din fotbalul nostru.

Apelăm, pentru exemplificare, la cîteva cifre.

În turul actualului campionat au fost înscrise 334 de goluri. Goluri marcate de înaintași (bineînțeles), de mijlocași, de fundași chiar. Goluri din lovituri libere directe, din acțiuni colective și personale.

Cîte
opera a
169. D
Dumitra
mide, C
lescu, M
Oprea e
împotriv
Sînt, c
ce ataca
natului
mare m
rilor în
Sînt de
ză ai p
8-a, 7-a,
tiv 29
amintear
În tur
doar cîte
consecve

Priviți
cinci ata
toate cele
Domide,
Libardi
o singur
tat din
gu (Ra
ua), **Tufa**
(Dinamo
(A.S.A.) ș
ca). Pe lo
alți 6 j
Oprea („U
A.). **Iancu**
Argeș) și
mai mulți
tori au co
pă, puncte
lor. Valo
comportar
pionat. **Ax**
un leit-
U.T.A-ei.
conceput
Dembrovs
chiar stup
dinamoviș
Dumitrach
pe tușă
un **Raksi**
bardi la P
Și totuș
au jucat
contracand
trenorii, fo
cătuiască

INIȚIE, AUTORII GOLURILOR ● O CARENȚĂ: LIPSA UNOR CENTRI ATACANȚI DE VALOARE ● 112 JUCĂTORI E INCONSTANȚEI: PETROLUL ȘI RAPID ● PUȚINI PROMOVAȚI LA CAPITOLUL EFICACITATE ● CEI TREI „D" NTRU ATENA ȘI LAUSANNE ● CÎTEVA CURIOZITĂȚI ȘI O FUGARĂ PRIVIRE SPRE RETUR

...N ?

...te goluri sînt ...centrali ?
...ri înaintași ca **...brovschi, Do- Iancu, Lupu- ...eagu** (ambii), ...forat apărările ...au jucat.
... cei mai eficaci ai campio- ...contribuind în ...numărul golu- ...formațiile lor. ... autorii de ba- ...ții etapelor a ...1, 30 și respec- ... despre care ...ele rînduri.
...lui campionat ... și-au orientat ...anții centrali (chiar și atunci cînd au evoluat în deplasare) spre jocul pur ofensiv: Universitatea Craiova, Farul, U.T.A., „U" Cluj. Cu excepția U.T.A.-ei, celelalte trei echipe au avut apărări foarte penetrabile. Dar atacanții și-au făcut pe deplin datoria. În orice formulă folosită **(Oblemenco, Neagu, Neagu—Niță sau Niță—Oblemenco, Tufan—Iancu, Oprea—Mustățea),** forța lor de atac n-a fost diminuată, **Coidum, Dumitrescu, Cosmoc** și **Teașcă,** alcătuind echipa în raport cu forma momentană a jucătorilor atacanți. Iată, de altfel, un clasament al celor mai eficace formule de atacanți centrali.

1. **Oblemenco—Neagu** 15 goluri
2. **Iancu—Tufan** 14 goluri
3. **Voinea—Tătaru II** 13 goluri
4. **Oprea—Mustățea** 12 goluri

OBLEMENCO, o speranță confirmată doar parțial. De obicei, Oblemenco, contracarează criticile cu marele său atu : șutul neiertător

...RI DE DREPT ȘI DE... NEVOIE !

...alăturat. Doar ...ntrali au jucat ...artide : **Axente, ...ovschi (Bacău), ...perman.** Cîte ...ă au absen- ...iile lor **Nea- Voinea** (Stea- ...l), **Dumitrache** ...rești), **Raksi** ...escu (Politehni- ... cu 13 prezențe, ... **Mustățea** și , **Mureșan** (A.S. ...l), **Kraus** (F.C. (Progresul). Cei ... acești 17 jucă- , etapă de eta- ...e ale echipelor ... constanța în ... impus în cam- ...omide a devenit ... al înaintării ... mai putea fi ...amo Bacău fără ... mira, poate ...ipsa din 11-lea ...ucureșteni a lui ...osibil de ținut ...pulescu la Iași, ... Mureș, un **Li-** ...i.

...e din acești 17 ... că n-au avut ... pentru că an- ...au trebuit să al- ...iile cu ei. După un început de campionat spectaculos (cu note de 8, 9 și 10 în primele trei etape), **Mureșan** (A.S.A.) a avut o cădere la fel de... spectaculoasă, terminînd turul cu o suspendare ! Cu cine să-l înlocuiască **Bone ?** În 14 etape jucate, centrul atacant al Rapidului, **Neagu,** n-a obținut nici o notă mai mare de 7. Mai mult, în trei meciuri, a fost notat cu... 4. Cu cine să-l înlocuiască antrenorul **Bărbulescu ?** Comportări individuale, neconvingătoare, fluctuante au mai avut și **Voinea, Cuperman. Kraus, Matei, Mustățea, Iancu.** Antrenorii, mizînd pe valoarea acestora și, așa cum arătam, din lipsă de altceva mai bun, i-au menținut în formație. În jurul lor au... roit ceilalți, unii cu afinități pentru un astfel de post **(Oaidă, Angelescu, V. Ionescu, Mateianu, Tătaru II, Achim)** alții, pur experimental **(Serfozo, Șoaugher, Nedelcu, Alexiu, Gruber, Ologu, Macavei, Romilă, Petreanu, Pană, Jamaischi** etc.). Și, în 95% din cazuri, experimentul s-a dovedit neconcludent.

Concluzia care se desprinde : **lipsa de atacanți centrali de valoare. Este unul dintre capitolele deficitare ale fotbalului nostru, al cărui efect se repercutează pînă la nivelul națională.**

Pagini realizate de ...aurențiu DUMITRESCU și Ion CUPEN

CORIJENȚI LA O... MATERIE DE BAZĂ: GOLUL

Au fost însă zile cînd atacanții în general, și cei centrali în special, au rămas datori menirii lor. În 64 de partide ale turului, în dreptul unei echipe sau alteia tabela de marcaj nu s-a modificat niciodată ; iar de 81 de ori s-a înscris doar cîte un singur gol !

Există centri atacanți care n-au înscris goluri. Nu ne vom referi la acei jucători ajunși întîmplător pe un astfel de post sau la cei folosiți ca soluție de ultim moment, ci la centrii „de meserie", la acei jucători formați pentru a străpunge apărările adverse. **Frații Kun au marcat... un gol, Mustățea două (a jucat 13 etape), Raksi trei, Achim două, Libardi nici-unul, Frățilă două, Țurcan unul.**

Cuplul **Libardi—Achim** n-a corespuns așteptărilor lui **Ozon** tocmai prin ineficacitatea de care a dat dovadă în cele opt partide jucate. La fel **N. Alexandru—Suciu, Suciu—Kun I, Dincuță—Dridea I, Chivu—Dembrovschi** (Arad), **Angelescu—Pop, Neagu—Angelescu** și chiar **Adam—Sfîrlogea** (de la care suporterii Vagonului au așteptat un randament mult mai mare), **Cuperman—Lupulescu, Kraus—Dobrin, Matei—Oaidă, Voinea—Dumitriu III, Constantin—Voinea,** perechi situate, într-un clasament al eficacității, pe undeva pe la mijloc cu cîte 7—8—9 goluri marcate.

Și, pentru că tot e vorba de goluri, iată mai jos o întrebare, al cărei răspuns ne conduce de astă dată spre o concluzie cu ceva mai mult iz de optimism :

CÎND AU MARCAT ATACANȚII CENTRALI ?

Se pare că există perioade din meci mai propice străpungerii apărărilor. Din totalul golurilor marcate de centrii atacanți în tur, 80 au fost realizate în prima repriză și 89 în cea secundă. O diferență nu prea mare totuși. Dar să mergem în continuare pe firul raționamentului. Dintre cele 80 de goluri ale primei reprize, 41 au fost înscrise între minutele 25 și 45. Procentul este asemănător și pentru repriza secundă. Cu alte cuvinte crește eficacitatea atacurilor spre finalurile reprizelor. Este, desigur, o dovadă a potențialului fizic sporit al unor atacanți ca **Dumitrache, Oblemenco, Iancu, Lupulescu, Oprea, Adam ;** un rezultat firesc al măririi numărului de ore la antrenamente și, în același timp, un efect normal al flerului cu care știu astfel de jucători să exploateze, să speculeze, slăbirea vigilenței apărătorilor spre sfîrșitul reprizelor.

Cu toate acestea, așa cum subliniam mai sus, numărul de goluri înscrise este nesatisfăcător, în comparație cu cele din campionatele țărilor europene pentru că :

● **ECHIPELE NU DISPUN DE ATACANȚI VIGUROȘI, TEHNICI, DISPUȘI SĂ SE BATĂ 90 DE MINUTE PENTRU GOLURI.**
● **CEI MAI MULȚI DINTRE PURTĂTORII TRICOURILOR CU Nr. 8 ȘI 9, ODATĂ CE AU MARCAT UN GOL CAPITULEAZĂ UȘOR.**
● **ÎN GENERAL, DIVIZIONARELE A ȘI-AU ORIENTAT JOCUL PE IDEEA „SĂ NU PRIMIM GOLURI".**
● **ÎN ULTIMA INSTANȚĂ, SE FACE PREA PUȚIN ÎN DOMENIUL PLĂMĂDIRII DE JUCĂTORI EMINAMENTE OFENSIVI.**

CEI TREI „D", SPERANȚE ȘI... CURIOZITĂȚI

Turul campionatului a mai evidențiat și alte aspecte. Hora aceasta a încercărilor de jucători pe pretențioasele posturi de atacanți centrali a întărit și mai mult poziția și valoarea unor jucători dintr-o generație foarte tînără.

● Trei vîrfuri au fost catapultate în națională : **Dumitrache, Domide** și **Dembrovschi.** Trei jucători tineri de care se leagă multe speranțe.

● Debutul în prima divizie a unor jucători înzestrați **Munteanu, Bălan, Roșu, Cociș, Alecu.**

● Reprofilarea cu randament corespunzător, a unor jucători de pe alte posturi ca **Oaidă, Matei, Angelescu, Sfîrlogea, Tătaru II, Lucescu...**

UN SINGUR ATACANT, central a marcat gol imparabil în... propria poartă : **Mustățea** în partida cu Jiul.

ÎN TURUL actualului campionat, în partida cu A.S.A. Tg. Mureș, **Cuperman** a înscris primul gol cu capul din cariera sa de jucător !

CÎTE TREI GOLURI într-un meci au marcat : **V. Ionescu** (Jiul), în partida cu A.S.A., **Mureșan** (A.S.A.) în partida cu Dinamo Bacău și **Voinea** (Steaua) în confruntarea cu studenții clujeni.

DUMITRACHE (Dinamo) a marcat în tur, de trei ori cîte două goluri : în partidele cu Farul, „U" Craiova și „U" Cluj. Performanța aparține și craioveanului **Oblemenco** (vezi meciurile cu Petrolul, Politehnica Iași și Progresul).

ATACANȚII centrali ai liderului au înscris doar opt goluri. **Axente** 4. **Domide** 4.

ATACANȚI centrali suspendați pentru indisciplină : **Mureșan** (A.S.A.) **Dobrin** și **Kraus** (F. C. Argeș).

SCRUTÎND RETURUL

Dar, să privim puțin și în viitor. Pentru că bătălia returului a început de circa două săptămîni. Pe valea Cernei, la Sinaia, Predeal, Poiana Brașovului, lîngă Cozia, la Slănicul Moldovei, febra căutătorilor crește cu fiecare zi. Și, ca de fiecare dată, atacanții dau bătaie de cap antrenorilor.

Iată cîteva din preocupările acestora (privind viitoarele formule de atacanți centrali) pe care le vor întreprinde pentru mărirea capacității lor de finalizare.

ȘTEFAN COIDUM (Craiova) : Voi încerca un cuplu, Bălan-Oblemenco. *Sînt doi jucători viguroși. Primul are o mare viteză de reacție, este înalt, bătăios și, spre deosebire de Oblemenco, foarte rapid. Amîndoi sînt avizi de goluri..."*

C-TIN RĂDULESCU (Bacău) : „Munteanu *va juca, sigur, în retur, alături de* Dembrovschi..."

ȘERBAN JUSTIN (Iași) : „Una din preocupările mele mai vechi — mărirea capacității de efort a lui Cuperman, *ordonarea jocului lui* Lupulescu..."

TITUS OZON (Petroșeni) : „Accidentarea lui V. Ionescu *ne-a accentuat sărăcia numerică a lotului nostru.* Achim-Libardi *este o formulă destul de sudată, dar nici unul nu are apetitul golului. Vom încerca, de aceea, noul nostru jucător,* Baicu *(fost la C.F.R. Pașcani), care în Divizia B, cel puțin, făcea o figură frumoasă."*

Atacanții centrali au cea mai frumoasă și mai ingrată situație dintre jucătorii de cîmp. Speranțele de gol se leagă în general de ei și realizarea lui, îi poate ridica, într-o clipă, pe soclul popularității și simpatiei. Se uită poate, în aceste ocazii, abnegația fundașului, zbuciumul mijlocașilor sau cursa cu centrare a extremei, dar mica injustiție se răzbună ușor. Un simplu rateu, în fața porții, al atacantului central și el este dărîmat de pe soclu. Riscurile „meseriei".

Ca întotdeauna, DOBRIN rămîne un îndrăgostit de virtuozitatea tehnică

Clasamentele atacanților centrali, alcătuite de corespondentul nostru GABRIEL TOMESCU din Seculeni (Neamț), după notele revistei „Fotbal".

INAINTAȘI CENTRALI DREAPTA		INAINTAȘI CENTRALI STÎNGA	
1—2. M. Axente :	7,66	1. Fl. Domide :	8,00
I. Niță :	7,56	3. Fl. Dumitrache :	7,43
3. Gh. Constantin :	7,22	3. V. Oprea :	7,21
4—5. Em. Dembrovschi:	7,20	4. N. Dobrin :	7,18
I. Mureșan :	7,20	5. G. Rakși :	7,14
6. D. Neagu :	7,00	6. I. Oblemenco :	6,91
7. N. Mustățea :	6,92	7—8. M. Tufan :	6,86
8. C. Iancu :	6,85	E. Lupulescu :	6,86
9. M. Dridea :	6,82	9. N. Oaidă :	6,53
10. A. Cuperman :	6,66	10. Fl. Voinea :	6,07

Debutul lui DOMIDE în „națională" a fost plin de promisiuni

U.T.A.

1. Mircea Axente — 9.XII.1944 — 15 jocuri
2. Flavius Domide — 11.V.1946 — 15

„U" CRAIOVA

1. Ion Oblemenco — 13.V.1945 — 11
2. Decebal Neagu — 3.IX.1942 — 10
3. Iulian Bălan — 15.VII.1949 — 3
4. Ion Niță — 21.II.1948 — 10

POLITEHNICA IAȘI

1. Emil Lupulescu — 12.II.1946 — 12
2. Aurelian Cuperman — 21.I.1945 — 15

DINAMO BUCUREȘTI

1. Constantin Frățilă — 1.X.1942 — 9
2. Florea Dumitrache — 22.V.1948 — 14
3. Iosif Varga — 6.IV.1941 — 2
4. Nicolae Naghi — 8.III.1942 — 3

JIUL

1. Petre Libardi — 27.VIII.1942 — 15
2. Vasile Ionescu — 6.II.1946 — 6
3. Ion Achim — 15.II.1945 — 9

FARUL

1. Marin Tufan — 14.X.1942 — 14
2. Constantin Iancu — 26.VIII.1940 — 13
3. Traian Popescu — 27.IV.1943 — 1

DINAMO BACĂU

1. Emerich Dembrovschi — 6.X.1945 — 15
2. Mihai Rugiubei — 22.XII.1946 — 5
3. Ion Munteanu — 3.IV.1948 — 2

A.S.A.

1. Ioan Mureșan — 6.V.1944 — 13
2. Gavrilă Raksi — 11.VIII.1946 — 14
3. Constantin Lungu — 28.I.1945 — 3

PETROLUL

1. Gh. Grozea — 12.I.1945 — 6
2. Ion Constantinescu — 15.III.1949 — 2
3. Mircea Dridea — 7.IV.1937 — 9
4. Adrian Păiș — 13.IV.1944 — 4

PROGRESUL BUCUREȘTI

1. Constantin Matei — 11.VI.1940 — 13
2. Nicolae Oaidă — 9.IV.1933 — 12
3. Viorel Mateianu — 1.VI.1938 — 1
4. Mihai Mirăuță — 15.III.1948 — 3
5. Marian Alecu — 17.III.1949 — 4

STEAUA

1. Florea Voinea — 21.V.1941 — 14
2. Gh. Constantin — 14.XII.1932 — 8
3. Anghel Iordănescu — 4.V.1950 — 1

„U" CLUJ

1. Vasile Oprea — 27.V.1947 — 13
2. Nicolae Mustățea — 30.VIII.1946 — 13
3. Octavian Ionescu — 1.X.1949 — 1

F. C. ARGEȘ

1. Nicolae Dobrin — 26.VIII.1946 — 8
2. Viorel Kraus — 5.III.1940 — 13
3. Petre Nuțu — 21.IX.1943 — 3
4. Mihai Țurcan — 4.X.1941 — 4
5. Ioan Roșu — 20.XI.1947 — 2

RAPID

1. Alexandru Neagu — 19.VII.1948 — 14
2. Iordan Angelescu — 15.VI.1946 — 8
3. Marian Popescu — 14.VIII.1947 — 4

CRIȘUL

1. Arpad Suciu — 16.III.1943 — 7
2. Iosif Kun — 13.V.1947 — 6
3. Atila Kun — 9.II.1949 — 6
4. Alexandru Naghi — 26.X.1946 — 8
5. Elemer Cociș — 30.III.1946 — 5

VAGONUL

1. Otto Dembrovschi — 18.VIII.1942 — 12
2. Mihai Adam — 3.VI.1940 — 7
3. Micloș Arnoțchi — 12.IX.1941 — 1
4. Constantin Sfîrlogea — 2.VII.1941 — 7

Precizăm că la alcătuirea acestui tabel au fost omiși jucătorii cu apariții efemere pe posturile de atacanți centrali.

MIJLOCUL TERENULUI — O ZONĂ FĂRĂ IMPORTANȚĂ?

Se părea, pînă acum cîtva timp, că problema jocului la mijlocul terenului este una din cele mai clare în fotbal, care, deci, n-ar mai avea nevoie de nici o pledoarie spre a-și dovedi utilitatea.

Iată, însă, că în ultimii ani, unele echipe, abandonînd jocul la mijlocul terenului, au lăsat să se acrediteze ideea că jocul modern n-ar mai avea nevoie de această pîrghie de rezistență pentru evoluția întregii echipe.

NE PUTEM DISPENSA DE MIJLOCUL TERENULUI?

Pornind de la exemplul arhicunoscut al formației **Internazionale**, care adoptase formula cu „il libero", punînd tot accentul pe apărare și pe jocul bazat pe contraatac, unii tehnicieni (chiar și de la noi) au început să propovăduiască lipsa de importanță a jocului la mijlocul terenului, afirmînd că, „de vreme ce acțiunile pornesc de la apărare, prin pase lungi, către „vîrfuri", ne putem ușor dispensa de stăpînirea fermă a mijlocului terenului".

Acestora le-am putea opune numai cîteva afirmații, care nu sînt ale unor simpli teoreticieni, ci ele poartă sigiliul cîtorva mari personalități ale fotbalului.

Astfel **Helmuth Schön**, actualul selecționer unic al reprezentativei R. F. a Germaniei, a ținut să facă o declarație extrem de importantă după meciul pe care formația sa l-a pierdut în fața României, în 1967, cu 0-1: „N-a fost în intenția noastră să jucăm defensiv. Echipa mea a cedat mijlocul terenului unui adversar mai bine pregătit și a fost nevoită să se apere". Un mare specialist italian, cunoscutul internațional din epoca de glorie a „Squadrei azzurra", actual antrenor și cronicar sportiv, dr. **Annibale Frossi**, într-o analiză publicată în revista „Lo Sport Illustrato" (9.XI.1967) scria: „**Sîntem într-o epocă în care jocul privit prin optica de odinioară, nu mai e posibil. Fotbalul modern s-a dezvoltat pe o linie tehnică și atletică, a accelerat ritmul iar manevrarea se face pe linii verticale și în diagonale așa cum rar se vedea altădată. IERI, CA ȘI AZI, MIJLOCUL TERENULUI RĂMÎNE ZONA CEA MAI DELICATĂ. Cînd o echipă se prăbușește, cauza trebuie totdeauna căutată la mijlocul terenului**".

Iar după recenta partidă de pe Wembley, sir **Alf Ramsey** a atribuit excelenta comportare a reprezentativei României, faptului că jucătorii noștri au stăpînit mai bine decît cei englezi, zona de la mijlocul terenului.

Acum, o întrebare: de cînd datează preocuparea majoră pentru organizarea și stăpînirea zonei de la mijlocul terenului?

Atîta timp cît s-a jucat în vechea formulă a „W"-ului, nu se punea în discuție necesitatea organizării mijlocului terenului, aceasta constituind — pe atunci — o temă definitiv tranșată, întrucît prin utilizarea celor trei mijlocași se realiza o zonă dintre cele mai întărite. Unul din mijlocași, anume cel din centru, jucînd pivot, îndeplinea sarcina de a păzi și consolida tocmai centrul terenului. Lupta se purta ari într-un spațiu bine consolidat, astfel că înaintarea adversă întîlnea o primă rezistență serioasă în drumul către poartă.

„WM"-ul clasic, realizînd retragerea mijlocașului central și avansarea centrului atacant pînă la înălțimea ultimului apărător, a lăsat o vastă porțiune liberă la centrul terenului, ceea ce a reclamat o mai mare grijă pentru organizarea permanentă a jocului în această zonă. **H. Chapman**, creatorul sistemului „WM", a observat că numai jocul mijlocașilor este insuficient pentru a asigura echilibrul numeric și o bună acționare la mijlocul terenului. Întrucît echipa ARSENAL beneficia de un inter stînga de mare clasă (Alec James), **Chapman** i-a trasat acestuia sarcina de a se deplasa pe tot terenul, oriunde ar socoti că este necesară prezența lui, atît în fazele de atac, cît și în cele de apărare. S-a realizat, astfel, un tip nou de jucător, denumit „interul rătăcitor".

Succesele obținute de comportarea „tunarilor" din Londra au făcut — cum era firesc — ca sistemul „WM" să fie adoptat de mai multe echipe din Anglia, precum și de alte numeroase formații de pe continent. Numai că această adoptare s-a făcut fără nici un discernămînt, echipele preluînd sistemul în chip mecanic, cu speranța că, dacă vor juca după schema Arsenalului, vor dobîndi peste noapte aceleași strălucite victorii ca și formația care îl promovase.

Aplicînd însă sistemul fără a ține seama de condițiile specifice, de însușirile echipierilor și de posibilitățile lor de încadrare în joc, celelalte echipe n-au putut obține rezultate prea bune. Această deficiență capitală a provocat condamnarea fără drept de apel a „WM"-ului, acuzat de a nu putea face față celui mai important principiu al fotbalului de azi și de totdeauna: crearea unei zone cît mai sigure la centrul terenului. Atunci, pentru a umple această lacună, o serie de specialiști au recurs la conjugarea jocului interilor cu acela al mijlocașilor, pentru a forma un cuplu de forțe — „careul magic" — destinat consolidării mijlocului terenului. Formula a fost aplicată și la noi, la vechea echipă „C.C.A.", explicînd într-o bună măsură comportarea ei din „deceniul de aur" (1950—1960).

JOCUL LA MIJLOCUL TERENULUI ÎN SISTEMUL CU PATRU FUNDAȘI

Una din trăsăturile formulei 1—4—2—4 o constituie tocmai modul magistral în care jucătorii brazilieni au reușit să organizeze și să stăpînească mijlocul terenului. Cuplul „celor doi" era format în echipa reprezentativă a Braziliei din 1958, dintr-un „inter de legătură" (Didi) și un „mijlocaș de sprijin" (Zito), ale căror calități excepționale le permiteau să domine cu autoritate această zonă de primordială importanță.

Avînd un rol mai accentuat în apărare, **Didi**, era prezent oriunde se simțea nevoie, ajungînd să lupte pînă în fața propriei porți, iar de acolo, prin deposedarea adversarului, să inițieze contraatacuri dintre cele mai eficiente.

În fazele defensive, celălalt component al liniei de mijloc, **Zito**, rămînea la mijlocul terenului spre a face legătura cu înaintașii. Îndată ce se iniția o acțiune ofensivă, **Zito**, se integra, însă, în linia de atac pe care o sprijinea direct și eficace pînă în zona de finalizare, în timp ce **Didi** se menținea la mijlocul terenului, spre a lichida orice încercare de contraatac din partea adversarului și a alimenta în permanență pe atacanții proprii.

Dar, după cum „W.M."-ul lui **Chapman** n-a dat roadele așteptate la alte echipe din cauza lipsei unui „inter rătăcitor" de clasa lui **Alec James**, tot așa nici asigurarea mijlocului terenului nu poate fi realizată numai de doi jucători, deoarece prea puțini pot întruni calitățile lui **Didi** și **Zito**.

Cu tot prestigiul și răspîndirea de care s-a bucurat formula 1—4—2—4 inițiată de brazilieni, adoptarea ei de către alte echipe n-a putut duce la rezultatele scontate. De altfel, prin dispariția lui **Didi** și **Zito**, nici reprezentativa Braziliei n-a mai evoluat la nivelul înalt din C.M. 1958, fiind nevoită ca în Chile (1962) să adopte o altă așezare (1—4—3—3) pentru a-și consolida mijlocul terenului. **Deci, în această zonă de primordială importanță, a fost totdeauna nevoie să se realizeze un dispozitiv cît mai puternic pentru frînarea atacurilor adverse, servind, simultan, și drept platformă de lansare a ofensivelor proprii.**

În ultima instanță, mijlocul terenului este destinat să confere o maximă elasticitate jocului echipei printr-o rapidă repliere în apărare și o subită declanșare a acțiunilor de atac cu sprijinul unui număr cît mai mare de coechipieri.

Dar, obiectivul ultim, urmărit de jocul modern este ca, **indiferent de așezarea inițială (valabilă numai pentru primele minute de joc) echipa să-și poată regrupa forțele atît în fazele de atac cît și în cele de apărare, cu o maximă promptitudine.**

Această regrupare fulgerătoare dă posibilitatea ca în atac formula să devină 1—2—4—4, iar în apărare 1—4—4—2, ceea ce noi am preconizat încă din anul 1958.

În ceea ce privește jocul lui „Inter" — care a fundamentat greșita concepție a abandonării mijlocului terenului — am putea spune numai atît: cît timp apărarea adoptată de **Herrera** s-a bazat pe un **Picchi** infatigabil și omniprezent, ea a putut iniția și atacuri, prin pase lungi trimise lui **Mazzola** și **Domenghini**. Neglijarea mijlocului terenului a dus, însă, la deteriorarea lentă, dar implacabilă, a dispozitivului defensiv, supus ani la rînd unor eforturi titanice. Nici aportul lui **Facchetti**, fundașul lateral care merge pînă la poarta adversă, n-a mai putut fi la fel de substanțial, pe măsură ce apărarea ceda pasul. Vîrfurile de atac, sever marcate, nu se mai puteau descurca nici ele, oricît artă ar fi deținut **Mazzola** și **Capellini** în vîrful bocancului lor.

Însuși **H.H.** a fost obligat să facă apel la o mai bună acoperire a mijlocului terenului, prin cei doi mari virtuozi, **Corso** și **Suarez**, care participau, deopotrivă, la acțiunile de atac și de apărare.

Accidentarea lui **Picchi**, și apoi plecarea lui la echipa Varese, a descumpănit mecanismul lui „il libero", determinînd căderea pe tobogan a întregii echipe și întunecînd strălucirea de cometă a lui „Inter" pe firmamentul fotbalului mondial.

Exemplul acestei echipe credem că ne poate dispensa de orice alt argument în favoarea necesității stăpînirii mijlocului terenului — zona în care se nasc ideile și se construiesc acțiunile. Și tot aici se ridică și primul baraj în calea atacurilor adversarului. Dar, mai presus de toate, la mijlocul terenului se imprimă, **ritmul unei partide**, factor primordial în fotbalul modern.

În acest caz, mai poate fi vorba de abandonarea acestei zone, atît de importantă pentru organizarea jocului întregii echipe?

VIRGIL ECONOMU

Specialiștii au cuvîntul

ROLUL TACTICII ÎN FOTBALUL MODERN (I)

Conținutul noțiunii de tactică este destul de vast, greu de sistematizat și de redat în definiții. Totuși, fundamentarea ei științifică este o necesitate.

În terminologia fotbalistică, definiția tacticii este formulată astfel: *totalitatea acțiunilor individuale și colective ale jucătorilor, organizate și coordonate unitar și rațional, în limitele regulamentului, în funcție de concepția de joc stabilită, de anumite condiții externe, de pregătirea jucătorilor proprii și a celor adverși, de terenul de joc ca dimensiuni și stare de condițiile atmosferice, de caracterul, importanța și de scorul în sine al oricărui meci și obținerea victoriei.*

Cu toate că de mult timp se urmărește în fotbal îmbunătățirea concomitentă a celor patru factori principali (tehnic, fizic, tactic și moral-volitiv), totuși trebuie să acordăm o importanță deosebită factorului tactic, dacă nu pentru altceva, cel puțin pentru scopul lui absolut: cîștigarea partidei. De aceea, se poate afirma că *în cele 90 de minute de joc, totul este subordonat factorului tactic*, deoarece tehnica și pregătirea fizică sînt de fapt mijloace de realizare a elementelor tactice, ele sînt în slujba gîndirii tactice. Ea hotărăște felul în care joacă o echipă și ce mijloace folosește pentru cîștigarea meciului, fiindcă acesta este scopul pe care și-l propune fiecare echipă.

Se poate spune că baza succesului constă, în mare parte, în gîndirea tactică, în special în luciditatea și viteza cu care sînt realizate, aproape concomitent, atît gîndirea tactică cît și execuția tehnică în viteza de reacție, pe baza colaborării neuro-musculare.

Gîndirea tactică este aceea care dă conținut aplicativ procedeelor tehnice, are un caracter pozitiv activizant, favorizează creația în joc, fiind fundamentul oricărei acțiuni. Ea este cu atît mai eficientă cu cît există un arsenal mai bogat de elemente și mijloace tehnice bine însușite, experiență de joc și pregătire teoretică, prin care se dezvoltă spontaneitatea, inventivitatea, intenția, creația, surpriza.

Specialiștii au constatat și susțin că pregătirea tactică este direct proporțională cu pregătirea teoretică. Este adevărat că, în general, cunoștințele teoretice nu pot ajuta, ele singure, la alegerea unei tactici abile ci realizarea ei pune o serie de condiții practice. De exemplu: fotbaliștii cunosc avantajele ce decurg din jocul cursiv, dar fără a se demarca și fără a pasa la timp, acest joc nu se poate realiza. Iar dacă circulația mingii nu decurge după un plan cunoscut de toți jucătorii, ea se va rezuma la un fel de „dă-mi-o mie, na-ți-o ție", fără scop practic, fără conținut tactic. Ca atare nici practica, dar nici teoria nu se pot înlocui reciproc.

De aceea, factorul tactic, folosirea constructivă a mijloacelor tactice, cer o continuă îmbogățire și perfecționare atît a cunoștințelor teoretice cît și a celor practice, în special. De exemplu: altfel, și pe baza altor principii, a jucat o extremă acum 20—30 ani, și altfel joacă astăzi.

În transformările fundamentale ce s-au produs în fotbalul modern, factorul tactic a avut o contribuție activă și, prin el, factorul fizic și, în special cel tehnic, au primit o adaptare corespunzătoare, iar metodica de pregătire s-a schimbat ca volum, intensitate, durată, dar în special în conținut. Specialiștii au aplicat în instruire principii ca: de la profilul de joc la profilul de antrenament. Ca urmare, jocurile școală sînt disputate cît mai apropiat de condițiile reale ale partidelor oficiale.

În toate jocurile sportive, și în mod special în fotbal, *tactica este acel mijloc prin care o echipă valorifică particularitățile individuale și posibilitățile pozitive ale jucătorilor proprii și trage foloasele unei pregătiri colective superioare.*

Această valorificare poate fi concretizată, însă, numai atunci cînd acțiunile individuale și colective sînt bine puse la punct, atît teoretic, cît și practic, și dacă prin ele se creează situații favorabile pentru obținerea scopului final — cîștigarea jocului.

Față de o mai bună pregătire tactică, just orientată, echipa adversă este obligată să primească lupta în condiții dezavantajoase pentru ea, obligată fiind să ia mai întîi măsuri de contracarare și, numai după aceea, dacă a reușit, să-și impună propriul joc.

Rolul tacticii (generale și speciale) în obținerea victoriei crește pe măsură ce echipele care se întrec se află la un nivel superior pe scara măiestriei sportive și cu cît nivelul pregătirii tehnice, fizice și moral-volitive, atinge o valoare mai apropiată.

Tactica presupune o concepție de joc, o idee centrală, în baza căreia este organizată și se desfășoară activitatea jucătorilor în teren, exprimată prin acțiuni individuale și colective, dar care — toate — tind spre obținerea victoriei.

Tehnica este mijlocul care materializează concepția de joc și intențiile tactice și, din acest motiv, tehnica și tactica constituie unități interdependente, ele influențîndu-se reciproc.

Putem spune categoric că *în fotbalul modern este esențial ca cei doi factori, tehnica și tactica, să acționeze concomitent, uneori chiar să se contopească*, astfel că nu mai putem vorbi separat de factorul tehnic sau cel tactic, ci vorbim despre factorul tehnico-tactic.

Peste toate aceste considerente, trebuie însă să recunoaștem că tactica nu poate fi ceva fix. Dacă, teoretic, tactica este aproape nelimitată, în schimb practic, ea depinde de mijloacele (procedeele tehnice) ce ne stau la dispoziție. Desigur, nici acestea nu sînt de sine stătătoare, fiindcă nu executăm un procedeu tehnic numai de dragul execuției, adică nu driblăm un adversar, nu facem o fentă numai de dragul de a le face, ci executăm orice procedeu tehnic cu un scop tactic. Concret, jucătorul nu face pe teren ce-i place lui, ci face ce cere scopul tactic în desfășurarea cursivă a jocului. Tot ce face fotbalistul în timpul jocului se face exclusiv cu scopul de a cîștiga jocul, adică cu scop tactic, care este concret și absolut: victoria (cîștigarea jocului).

C. BRAUN-BOGDAN
antrenor federal

VALENTIN GRANATKIN

PRECONIZEAZĂ MARI REFORME ÎN FOTBALUL SOVIETIC

LA BAZA LOR STAU REZULTATELE UNEI ANCHETE ORGANIZATE DE ZIARUL „SOVIETSKI SPORT"

Problemele cel mai actuale ale fotbalului sovietic au fost puse, recent, în dezbatere publică, sub forma unui referendum, organizat de ziarul moscovit **„Sovietski Sport"**, adresat cititorilor, tehnicienilor, conducătorilor de cluburi.

Ancheta s-a bucurat de un larg succes, la întrebările redacției răspunzînd circa 3.500 de persoane. În principal, întrebările au vizat două probleme centrale: **CEA A SISTEMULUI COMPETIȚIONAL** și **CEA A ECHIPEI REPREZENTATIVE.**

La închiderea referendum-ului, după anunțarea rezultatelor, ziarul a publicat o primă luare de poziție, cu aspect concluziv, din partea lui **Valentin Granatkin,** președintele Federației de fotbal a U.R.S.S., care a arătat intențiile forului pe care-l conduce în ce privește aplicarea în practică a liniilor directoare indicate de referendum.

Este vorba, în primul rînd, de **o fundamentală reorganizare a sistemului competițional,** de modificarea numărului de echipe din prima ligă, de sistemul de promovare-retrogradare. **„Actualul sistem — a spus Granatkin — constituie un obstacol în calea dezvoltării fotbalului sovietic"**, mai ales prin faptul că numărul de 104 echipe, cuprinse în Divizia A și cele 4 grupe zonale de B, **„nu aduce nici un cîștig, nici fotbalului național, nici orașelor cuprinse în el".**

Și Granatkin a lansat o propunere — fundamentată pe rezultatele consultării opiniei publice — după care încă din acest an, cele 20 de echipe ale actualei Divizii A vor fi împărțite în două grupe de cîte zece. În cadrul grupelor se va juca turretur, după care primele 7 clasate în fiecare grupă vor constitui o grupă finală de 14, care se vor întîlni din nou, dar numai cu echipele din grupa opusă, rezultatele dintre ele, în cadrul grupei anterioare de 10, fiind luate în considerație. Între ele se va decide titlul de campioană.

Aceste 14 echipe, plus alte 2 (dintr-un turneu secundar la care participă cele 6 rămase din grupe) plus cea mai bună formație a Diviziei B vor constitui, în 1970, **NOUA DIVIZIE A DE 17 ECHIPE A CAMPIONATULUI SOVIETIC.** Așadar, formula expusă este doar o tranziție spre o formulă stabilă de 17 echipe. În acest fel se pune în practică ideea rezultată din consultarea opiniei publice, care cere o reducere a numărului de echipe din primul eșalon valoric.

În altă ordine de idei, Granatkin critică **tendința de prelungire continuă a cantonamentelor echipei naționale,** detașarea jucătorilor de cluburile lor. Anul trecut, spune președintele federației, s-a creat o prăpastie între echipa națională și cluburi. În plus, se prevede acordarea de date libere pentru cluburi, în care acestea să-și organizeze activitatea internațională.

Între timp, antrenorul echipei naționale A. Kacialin, a alcătuit un nou lot (pe care-l va convoca la 1 februarie, la Suhumi) și care cuprinde alături de jucători consacrați, multe nume de jucători tineri. Lipsesc însă oameni ca Afonin, Ștomin, Malafeev, Husainov, Serebrianikov și chiar Strelțov.

Toate măsurile preconizate vor fi supuse spre aprobare în ședință plenară a Federației de fotbal sovietice. Cum însă Granatkin este cunoscut ca un om care nu obișnuiește să se hazardeze în declarații, comentatorii apreciază că toate măsurile preconizate de el vor fi și aprobate, mai ales că au la bază o largă consultare a opiniei publice.

SCHIMBARI ÎN CONDUCEREA TEHNICA A REPREZENTATIVEI PORTUGALIEI

Datorită rezultatelor nesatisfăcătoare, obținute în ultimul timp de către reprezentativa Portugaliei, tot mai insistente voci din această țară cer înlocuirea directorului tehnic, doctorul José Maria Antunez. *După cîte se pare, înlocuirea lui este iminentă, succesorul urmînd a fi numit în persoana lui* FERNANDO VAZ, *actualul antrenor al echipei Vittoria Setubal. Despre acesta,* OTTO GLORIA *a declarat recent:* „Este antrenorul cel mai bine pregătit din Portugalia, fiind în același timp un om cu o vastă cultură și puternică personalitate".

UWE SEELER ÎN TURCIA

Falmosul centru atacant vestgerman, Uwe Seeler, *a primit, de curînd, o ofertă din partea clubului* Fenerbahce, *de a prelua funcția de director tehnic. Deși condițiile materiale oferite sînt destul de substanțiale — circa 60.000 dolari anual —* Uwe Seeler *nu a dat, deocamdată, nici un răspuns, dar după cîte se pare, va accepta oferta, mai ales că în acest an el intenționează să-și încheie cariera de jucător.*

VĂ PREZENTĂM CLUBURI CELEBRE

LA CHELSEA

PÎNĂ LA 15 ANI NU SE JOACĂ ÎN COMPETIȚIE

Club vechi, cu puternică tradiție în fotbalul britanic, port-drapelul cartierului cu același nume din Londra, **Chelsea** a revenit anul acesta în plutonul fruntaș și după 26 de etape ocupă locul cinci în clasament. Este drept că **Chelsea** nu-i un club de talia lui **Arsenal, Tottenham** și **West Ham United,** marii săi rivali londonezi. N-a cîștigat decît o singură dată campionatul (în 1954—55) și a fost de două ori finalist al Cupei (în 1915 și 1967). Dar are un standard, sportiv și financiar, o mare constanță în activitate și realizări bugetare excedentare care îl situează peste nivelul celorlalte cluburi din capitala Angliei.

Ca toate celelalte echipe din ligile profesioniste (cîte 22 în prima și a doua, cîte 24 în a treia și a patra), forța sa constă în organizarea solidă și conducerea competentă, de adevărați gospodari. Viața acestui club este dirijată în mod remarcabil. Rolul președintelui, al vice-președintelui și al comitetului director este deosebit de important, dar elementele esențiale sînt secretarul și managerul.

ADEVĂRATELE „MOTOARE"

Secretarul, **John Battersby,** fost membru al federației engleze și responsabil cu fotbalul la J.O. 1948 din Anglia, are în sarcina sa întreaga administrație (salariile, deplasările organizarea și întreținerea stadionului), sub directa sa supraveghere se află tot personalul clubului, în majoritate de sex feminin.

Managerul este **Dave Sexton,** fost inter pe rînd la **Lutton, West Ham, Leyton Orient, Brighton** și **Crystal Palace.** L-a succedat pe vestitul **Tommy Docherty** în 1967, după ce deținuse postul similar la **Fulham** și **Arsenal.** În această calitate răspunde de toată partea sportivă, de antrenamente, de echipament, de alimentație. În același timp, îndeplinește rolul de „scout", recrutor de tineri jucători. Dacă descoperă vreo „pasăre rară", el îl propune conducerii aducînd argumentele pentru care este de părere ca jucătorul să fie angajat. Și conducerea îl ascultă, afară de cazul cînd condițiile financiare nu depășesc limitele fixate de spiritul gospodăresc chibzuit al clubului.

Mîna dreaptă a lui **Sexton** este antrenorul-șef **Harry Medhurst,** fost portar al clubului, care a pregătit reprezentativa de juniori, amatori și „speranțe". **Medhurst** este foarte prețuit în antrenament și pregătire fizică, ca și în fizioterapie. Are la dispoziție o sală specială denumită **„medical room".** Ea este înzestrată cu o serie de aparate foarte bine concepute pentru a solicita toți mușchii. Inventarul este completat cu aparate de raze sau instrumente de masaj și de reeducare. Fiecare jucător trebuie să efectueze trei ture în jurul sălii, folosind succesiv toate aparatele, după care — plasat în fața unei oglinzi — reconstituie mișcările pe care le-ar putea executa în cursul unui meci.

CUM ESTE ORGANIZAT ȘI CONDUS CLUBUL DE LA STAMFORD PARK

PEPINIERĂ BOGATĂ

Și pentru că a venit vorba de jucători, să notăm că **Chelsea** are 22 de profesioniști și 12 stagiari, care formează două echipe: prima și aceea de rezerve, participantă de asemenea la un campionat. Din prima garnitură fac parte numeroși internaționali: portarul **Bonetti,** fundașul **McCreadie,** mijlocașul **Ron Harris** și înaintașii **Cooke, Osgood** și **Tambling,** la fel de supuși unei discipline stricte ca și colegii lor. „Treptele" însă nu se reduc la cele două echipe. Urmează alte două: una formată din tineri în vîrstă de 15—18 ani și alta din copii de 14—16 ani. Firește că toți sînt amatori, dar cei mai buni — aleși pe sprînceană de specialiști — sînt destinați să-i înlocuiască pe mai marii lor. Și dacă confirmă, ei pot semna un contract de profesioniști la vîrsta de 18 ani. De reținut că **tinerii pînă la 15 ani n-au voie să participe la competiții, iar cei pînă la 13 ani trebuie să prezinte la club o autorizație semnată de părinți și de... profesorul școlii respective!**

Adăugînd că filiera este completată de cîteva echipe de amatori, rezultă că **Chelsea** dispune de o vastă pepinieră.

Și încă un amănunt: **jucătorii profesioniști sînt obligați să conducă grupe de tineri jucători în cadrul școlii de fotbal care reunește peste 100 de copii.**

REGIMUL DE PREGĂTIRE

Timp își fac ei, deși regimul de pregătire este destul de sever. Și pentru a da o imagine a activității la antrenamente, iată un succint program:

De la sfîrșitul lunii iulie și pînă la aproximativ 20 august, deci ÎNAINTE DE ÎNCEPEREA CAMPIONATULUI: antrenamente intense dimineața și după-amiaza.

ÎN TIMPUL CAMPIONATULUI. Luni: îngrijiri, comentarea întîlnirii disputate, ușoare alergări — de la 10 dimineața pînă la prînz. **Marți și miercuri:** antrenamente de la 10 la prînz. **Joi:** antrenament de la 10 la prînz, iar după-amiaza participare la școala de fotbal. **Vineri:** antrenament ușor dimineața. **Sîmbătă:** meci. **Duminică:** repaos.

După împrejurări, jucătorii mai fac un antrenament marți după masă.

STADIONUL = CONFORT

În fine, cîteva cuvinte despre stadionul care poartă numele de **„Stamford Park".** Capacitatea sa este de 60.000 locuri, dintre care 15.000 numerotate. A fost recent modernizat, iar instalația de noctumă mult îmbunătățită. Media de spectatori plătitori a crescut pînă la 30.330. La aceasta a contribuit și continua grijă a conducerii de a asigura confort din toate punctele de vedere. O ultimă inițiativă: la sfîrșitul sezonului 1967—68 au fost construite, în cadrul tribunei, șase boxe speciale, adevărate mici saloane din care meciurile pot fi urmărite în... familie sau între prieteni. Boxele sînt izolate prin pereți speciali, astfel că cei care le ocupă sînt feriți de frig și zgomotul tribunelor. Jocul este urmărit printr-un geam. Boxele pot găzdui șase persoane, au instalație de încălzire și sînt dotate și cu scaune speciale pentru copii... N-a fost uitat nici locul de parcare a mașinilor!...

REPREZENTATIVA DE JUNIORI A BIRMANIEI — CAMPIOANA ASIEI

La competiție au luat parte 12 echipe împărțite în 3 serii, din care s-au calificat primele două clasate, cu care au fost alcătuite apoi alte două grupe. În turneul final au intrat primele două clasate. **Echipa națională a Birmaniei** a susținut în total 7 meciuri reușind 5 victorii și două rezultate de egalitate ocupînd succesiv locul 1 în clasament în turul preliminar, în sferturi de finală și în turneul final. În finală, juniorii birmani au întîlnit selecționata **Malaeziei,** de care au dispus cu 4—0, cucerind astfel titlul de campioni ai Asiei.

INCURSIUNI ÎN CAMPIONATELE DIN EUROPA

ALBANIA: ULTIMA ETAPĂ A DECIS

Încheiat la sfîrșitul anului trecut, campionatul național a prilejuit multe emoții celor care au urmărit etapă cu etapă desfășurarea întrecerii echipelor care luptau, cu șanse, la titlu. Nota de pasionant s-a menținut pînă în finalul întrecerii pentru că abia în ultima etapă a fost decisă campioana. Pînă atunci, două mari rivale, despărțite doar de un punct, au încercat să se detașeze, fără rezultat însă: *17 Nandor* și *Partizan,* ambele din Tirana.

Situația înaintea ultimei etape: *17 Nandor* avea un punct avans față de *Partizan* și ambele aveau de disputat meciuri în deplasare. Cum fiecare a obținut victoria (cu același scor de 2—1), situația din fruntea clasamentului a rămas neschimbată și astfel în încheierea acestui campionat, mai echilibrat ca oricînd, titlul a fost atribuit echipei *17 Nandor,* antrenată de *Mislim Alla,* cu un bilanț foarte bun: 45 de puncte din 21 de victorii și 3 meciuri nule (două înfrîngeri) cu un golaveraj de 63—20. *Partizan* a terminat pe locul doi cu 44 de puncte din 19 victorii și 6 jocuri egale, avînd un singur eșec.

BULGARIA: LIDER CU 3 PUNCTE AVANS

Prima parte a campionatului s-a încheiat cu gruparea — normală — în fruntea clasamentului a unui „trio" care a fost tot timpul la conducere și care, după toate probabilitățile, va desemna echipa campioană. *T.S.K.A. Cerveno Zname Sofia, Levski Sofia* și *Lokomotiv Plovdiv* ocupă în această ordine primele locuri. Următoarea clasată, *Slavia Sofia,* se află la 6 puncte de prima și la 3 de celelalte...

Lupta a fost destul de strînsă, pe alocuri foarte spectaculoasă în primul eșalon și — în parte — în restul sectoarelor clasamentului, contribuind astfel la succesul întrecerii.

Bilanțul este satisfăcător. Iată cîteva cifre și date interesante:

● În cursul celor 15 etape au fost folosiți 306 jucători. *Levski* a utilizat cei mai puțini (16), *Cernomore Varna* cei mai mulți (22).

● Cele mai multe stele le-au cucerit: *T.S.K.A. Cerveno Zname* 117, urmată de *Levski* cu 105 și *Lokomotiv Plovdiv* cu 102, dintre echipe, *Iakimov* (T.S.K.A.) și *Penev* (T.S.K.A.) cu cîte 19, *Hristakiev* (Lokomotiv Sofia) 16, dintre jucători.

● De o mare eficacitate s-au dovedit *T.S.K.A.* cu 45 goluri, *Levski* cu 32 și (se putea să lipsească?...) *Lokomotiv Plovdiv* cu 27. Apărările cele mai „zgîrcite": *Lokomotiv Plovdiv* 12 goluri primite, *Levski* 13, *Spartak Sofia* 13 etc.

● Internaționalul Jekov a fost cel mai productiv: 22 de goluri în 15 jocuri, cea mai bună performanță din Europa. Este urmat la mare distanță de *Asparuhov* cu... 13 goluri... *Jekov* mai deține o performanță: are la activ trei „hat-trickuri" (trei goluri înscrise consecutiv).

● Ca popularitate, *Levski,* clubul cu cei mai fideli suporteri! este în frunte cu un total de 450.000 de spectatori. *T.S.K.A.* ocupă locul doi cu 413.000, *Lokomotiv Plovdiv* cu 233.000 spectatori.

Returul însă, anunță de pe acum cifre superioare

CAMPIONATUL ARGENTINEI — UN ADEVĂRAT MARATON FOTBALISTIC

Titlul de campioană națională a revenit în mod surprinzător — după cum se știe — unui outsider, **Velez Sarsfield**. Celebrele teamuri **Independiente, Estudiantes, Racing Buenos Aires, Boca Juniors** și **River Plata** au fost nevoite să încline steagul în fața impetuozității noii campioane.

Începînd de anul trecut, campionatul argentinian se dispută după o formulă care înglobează toate cluburile profesioniste și semiprofesioniste din țară. În fază inițială, campionatul cuprinde 5 zone sau serii : zona metropolitană, care include 12 echipe profesioniste din provincia și orașul Buenos Aires, și 4 zone provinciale a cîte 8—10 echipe. Primele 6 clasate din „**campeonato metropolitan**" se întîlnesc apoi într-un turneu final cu capii de serii provinciale. Echipele clasate pe primele 3 locuri ale acestui turneu își dispută apoi între ele titlul.

După cum se vede, o formulă destul de complicată, cu multe întîlniri. Anul trecut, de pildă, **Estudiantes** a terminat pe primul loc campionatul metropolitan, dar titlul de campioană a Argentinei a revenit echipei **San Lorenzo de Almagro**, cîștigătoarea turneului final al „celor 3". **Estudiantes**, ocupînd locul secund în finala celor 3, a cîștigat dreptul de a participa la „Cupa campionilor Americii de Sud" (la care sînt admise primele 2 clasate din fiecare țară), a cîștigat „Cupa AMSUD" și a jucat apoi finala intercontinentală cu Manchester United, devenind campioană mondială întercluburi, fără să fie... campioană a țării sale !

În finala ediției 1968, Velez Sarsfield — deși din formația sa nu face parte nici un titular al reprezentativei argentiniene — s-a impus datorită omogenității, puterii de luptă și tinereții jucătorilor săi, a căror medie de vîrstă nu depășește 24 de ani. Velez a utilizat următoarea formație de bază : **Mart — Dalmao, Avalos, Canosa, Mereque — Gallo, Osvaldo Fernandez, Mario Rodriguez — Rios** (Canevari), **Willington, Carone**. Peste valoarea celorlalți coechipieri a evoluat atacantul central **Daniel Willington**, în vîrstă de 26 de ani, originar din Santa Fe — supranumit „**Cordobes**"

Purtînd pe față „amintirile" duelurilor sale cu apărătorii din campionatul argentinian, înaintașul clubului River Plata, **Carlos Rodriguez**, reușește să înscrie în partida cu Velez, marea performeră a campionatului Argentinei

pentru dezinvoltura cu care-i „execută" pe apărătorii adverși. Fin tehnician, **Willington** (1,82 m și 77 kg), dotat cu șut precis și excelent simț al porții, este un autentic „goleador", autor a 21 goluri în campionat. El se anunță un pretendent serios la tricoul lui **Luis Artime** în echipa națională.

River Plata (finalista ediției 1960 a „Cupei AMSUD", cîștigată de Penarol Montevideo) — cea mai populară echipă în pampas — a revenit pe primul plan după o perioadă de declin. Din echipa sa fac parte cunoscuții internaționali **Onega, Solari, Cubilla, Sarnari, Layaza, Sainz**. Mari decepții a provocat înfocaților săi suporteri Boca Juniors (vicecampioană a Americii de Sud în 1963). Adevărată constelație de internaționali ca **Roma, Marzolini, Rattin, Alberto Rojas, Gonzales, Simeone** — prezenți la turneul final C.M. din Anglia, Boca Juniors s-a comportat mediocru în campionat. Sub valoarea jucătorilor de care dispune (**Perfumo, Maschio, Basile, Cardenas**) s-a prezentat în campionat și Racing, învingătoarea Celticului în finala ediției 1967 a Cupei intercontinentale.

Cluburile argentiniene își pun, însă, îndreptățite speranțe în întrecerile viitoare internaționale pe care le consideră drept ocazie prielnică de întărire a prestigiului soccerului autohton, care se pregătește pentru marea bătălie a campionatului mondial din 1970.

Ing. OCTAV CAPRIȚA

● Ediția a treia a meciului **Maroc — Senegal**, contînd pentru eliminatoriile C.M., grupa africană, se va disputa în ziua de 9 februarie, pe teren neutru, la Las Palmas. Le primele două întîlniri jucate la Casablanca și respectiv Dakar, fiecare echipă cîștigase la un punct diferență.

● Una dintre camerele unui cunoscut spital din Londra, găzduiește în prezent trei „oaspeți" de seamă, toți trei, jucători ai echipei Tottenham: **Martin Chivers** (menisc), **John Collins** (ruptura tendonului lui Achille) și **Jimmy Kinnear** (dublă fractură a piciorului drept). Cum în ultimul timp în camera respectivă au locuit mai mulți jucători accidentați ai cunoscutei echipe londoneze, se vorbește că de acum înainte ea să poarte numele „**Tottenham's room**".

● În luna iunie a acestui an, clubul maghiar **Ferencvaros** își va sărbători 70 de ani de existență. Pe stadionul **Nepsport** va avea loc o mare festivitate la care au anunțat că-și vor da contribuția circa 250 artiști, dansatori, compozitori, cîntăreți etc. Cu această ocazie, Ferencvaros va susține un meci festiv cu una din echipele Benfica, Real Madrid sau A. C. Milan.

CUPA CHALLENGE — U.E.F.A. (TINERET)

IUGOSLAVIA ÎȘI VA APĂRA TROFEUL ÎN FAȚA SPANIEI

„Cupa challenge-U.E.F.A.", rezervată reprezentativelor naționale de tineret, a ajuns la a 6-a ediție. Organizată, cum se știe, după o formulă uzitată la box (deținătorului trofeului i se fixează prin tragere la sorți un challenger, în fața căruia trebuie să și-l apere pînă la un termen limită), această competiție — în forma arătată — este experimentală și s-ar putea, cu timpul, să se transforme într-un campionat european de tineret.

Pînă atunci însă, ea va continua să se desfășoare după sistemul adoptat de U.E.F.A. Acest for a procedat zilele trecute la stabilirea prin sorți, dintre echipele înscrise, a adversarului Iugoslaviei, actuala deținătoare a Cupei. Cum se știe, echipa iugoslavă a reușit să smulgă din mîinile fotbaliștilor bulgari trofeul pe care reușiseră să-l păstreze după patru meciuri : 3—2 cu *R. D. Germană*, 6—0 cu *Finlanda*, 2—1 cu *Cehoslovacia* și 3—1 cu *Olanda*. A cincea oară însă, n-au mai reeditat succesul : reprezentativa iugoslavă i-a învins la *Russe* (deținătoarea joacă pe teren propriu) cu 2—1. La rîndul ei, formația *Iugoslaviei* va trebui să apere Cupa în fața *Spaniei*, echipă pe care au desemnat-o sorții. Meciul trebuie disputat pînă la mijlocul lunii aprilie. După acest al șaselea joc, se va proceda din nou la o tragere la sorți, pentru fixarea viitorului challenger.

SIR MATT BUSBY — MANAGER GENERAL

O știre laconică a produs senzație în ziarele de specialitate din Europa : Matt Busby, aflat în pragul celui de al 60-lea an și după o muncă de 24 de ani consacrată lui Manchester United, se va retrage la sfîrșitul actualului sezon. Unele ziare afirmă că este vorba de o retragere definitivă din activitate ; altele — și aceasta pare să fie realitatea — susțin că sir Matt Busby *va continua să rămînă la conducerea tehnică a clubului. De altfel, o telegramă de la Londra anunță că conducerea clubului a acceptat cererea lui* Busby *de a fi descărcinat de funcția de manager și l-a numit manager general. Ceea ce înseamnă că echipa va continua să se bucure de sfaturile lui prețioase.*

Cine va fi succesorul lui Busby ? *Circulă mai multe nume :* Mc Guinnes, *actualul antrenor al echipei de tineret a Angliei,* Brian Clough *(Derby),* Ron Greenwood *(West Ham) și chiar* Jock Stein *(Celtic). De* Jimmy Murphy, „mîna dreaptă" *a lui* Matt, *nu poate fi vorba pentru că la rîndul lui, Murphy a declarat că nici el nu mai poate continua munca practică.*

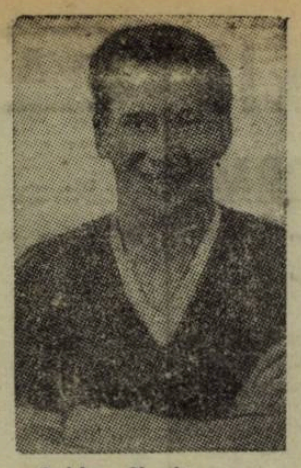

Bobby Charlton — așa cum arăta în 1960

Cînd Jimmy Murphy *a plecat în Anglia,* Matt Busby *i-a șoptit :* „Ține-te bine, Jimmy, pînă ce o să mă întorc și eu".

Murphy, *prietenul său devotat, i-a promis acest lucru și s-a ținut de cuvînt. A alcătuit în jurul lui* Gregg *și* Foulkes *o echipă nouă. La început era un „unsprece" șubred. Tinerii din echipa de rezerve și din echipa a treia luptau, însă, ca niște lei, iar publicul, oriunde ar fi jucat ei, îi încuraja frenetic. Cu timpul, au revenit în echipă* Denis Viollet *și* Albert Scanon, *care se întorseseră acasă complet vindecați. Le mai lipsea* Bobby Charlton. *Mezinul echipei* „Busby Babies" *scăpase destul de bine. Șocul și sperietura, însă, le mai resimțea încă. Îndată ce i s-a dat drumul din spital,* Bobby *a fost trimis de* Murphy *la părinții săi care locuiau în* Ashington. *Trebuia să stea cîtva timp acolo, ca să-și revină.* „Rămîi acasă cît vrei. Pînă ce n-ai să te simți complet restabilit, să nu vii !" — *îi spuse, la plecare,* Murphy. *În ziua meciului de Cupă dintre* Manchester United *și* Sheffield Wednesday, *luă trenul și plecă la Manchester. Dorea să vadă meciul. Acest fapt constituia și un examen pentru el : va reuși să-și regăsească echilibrul sufletesc ? Testul a fost excepțional. Între suporterii gălăgioși ai lui United, s-a simțit ca un nou născut. După două zile se prezentă la antrenamente.* „Sînt în regulă" — *spuse el lui* Jimmy Murphy.

RECLADIREA ECHIPEI

Între timp, Murphy *își întări echipa. Căutase timp îndelungat. Avea neapărată nevoie de un om experimentat în linia de atac ; îl găsi în persoana internaționalului* Ernye Taylor, *mijlocașul dreapta de la* Blackpool. Taylor *avea un fizic nu prea dezvoltat, dar era un adevărat artist în conducerea balonului. Poseda în arsenalul său o mie de arme și de fiecare dată găsea posibilitatea ca să-și pună în poziție favorabilă de șut, coechipierii.*

Alături de Ernye Taylor, *creștea ca o mare „stea"* Bobby Charlton. Bobby *făcea parte din vechea familie fotbalistică a echipei* Milburns, *care a dat fotbalului britanic o serie de jucători de talie internațională. În anul 1956, cînd nu împlinise încă 19 ani,* Bobby *a debutat în echipa întîi împotriva echipei* Charlton Athletic, *dar nu a spus că are glezna dreaptă umflată. Jocul „i-a mers", însă, mai bine decît se aștepta. De două ori reuși să „împingă" cu șpițul sting balonul în poarta londonezilor și de bucurie nici nu mai simțea durerile. Bucuria sa, însă, n-a fost de lungă durată. Debutul său a fost promițător, dar n-a fost introdus, așa cum spera, în lotul de bază din liga I. Rămăsese rezervă și juca numai ocazional. Trebuia să se mulțumească cu rolul de „manta de vreme rea". Între timp,* Jimmy Murphy *îl mai achiziționă pe* Stan Crowther *de la* Aston Villa, *a cărui rutină trebuia să consolideze apărarea.*

Adversară în Cupă a lui Manchester United *era* West Bromwich Albion, *una dintre cele mai periculoase echipe. Totuși, „dracii roșii" din Manchester au reușit să țină în șah pe „sturzi" pe propriul lor teren, scoțînd pînă la urmă un rezultat de egalitate : 2—2.* Ernye Taylor *a preluat „regia spectacolului", înscriind primul gol și fiind coautorul celui de-al doilea. Și* Bobby Charlton, *care fusese chemat din nou în prima echipă, a înregistrat un succes unic. Nu mai era de recunoscut față de trecut.*

Rejucarea meciului de Cupă în fața a 60.000 de suporteri ai lui United, a fost dramatică. Aveai impresia că „sturzii" vor să-i sufoce pe cei din Manchester, alergîndu-i pe tot terenul. Atacau neîntrerupt, înghesuind apărarea lui Manchester. Era un miracol că în penultimul minut de joc scorul se menținuse 0—0. În acel moment, Ernye Taylor *pasă balonul lui* Bobby Charlton. *Acesta a făcut un adevărat slalom, fentă patru jucători adverși, pasă balonul lui* Colin Webster, *care, din volé, trimise balonul în poartă sub bara transversală.*

Pe „Old Trafford", bucuria nu mai cunoștea margini.

„BABIES", ÎN FINALA CUPEI !

Și în semifinala Cupei Angliei, în care Manchester s-a calificat prin această victorie senzațională, a trebuit să lupte tot 180 de minute. De data aceasta, sorții i-au desemnat ca adversară echipa londoneză F.C. Fulham. *Primul meci se termină cu scorul de 2—2.*

Partida revanșă, disputată pe terenul echipei Arsenal *din* Highbury, *a fost bogată în goluri,* Tony Macedo *a avut o zi „neagră", scăpînd goluri pe care altădată le-ar fi prins cu ochii închiși. Meciul se termină cu scorul de 5—3, ceea ce constituia un rezultat neobișnuit pentru semifinala Cupei Angliei. Întreaga lume sportivă admira pe* Manchester United *pentru această performanță. Cu trei luni în urmă, pe* Old Trafford, *viitorul se prezenta în culori sumbre, iar acum, echipa de fotbal se calificase în finala Cupei Angliei. Era, pur și simplu, de necrezut. În istoria de peste o sută de ani a fotbalului englez n-a fost înregistrat un alt caz, în care o echipă să se redreseze atît de repede.*

ÎNTREAGA ANGLIE SUSȚINE PE „DRACII ROȘII"

La 4 mai 1958, în ziua finalei Cupei Angliei, întreaga țară era alături de „dracii roșii" din Old Trafford. *Toți doreau ca victoria să revină unsprezecelui curajos al lui* Manchester United, *care se ridicase din propria-i cenușă ca pasărea* Phoenix. *Victoria, însă, cu 2—0, a revenit echipei adverse,* Bolton Wanderers. Bobby Charlton *a luptat ca un leu, dar echipa nu și-a găsit ritmul său obișnuit de joc.*

Matt Busby *a fost și el printre spectatori. Cînd meciul a luat sfîrșit, el s-a ridicat încet, sprijinindu-se în baston și de brațul însoțitorului său, medicul șef al spitalului din* München, dr. Maurer, *și l-a aplaudat pe „trotteri" în timp ce se îndreptau spre loja regală ca să primească Cupa Angliei.*

Busby *încă nu-și revenise, dar greul trecuse. De la întoarcerea sa la* Manchester, *prindea noi puteri.*

„Cînd am revenit din nou pe Old Trafford și am privit terenul pustiu" — *se destăinuia mai tîrziu unui prieten* — îmi simțeam sufletul pustiu. Fără să-mi dau seama, am simțit cum îmi curgeau lacrimile pe obraz. Plînsul m-a ușurat ; mă simțeam liniștit. Poate că mi-am dat seama că am găsit din nou voința de a trăi, pe care o pierdusem în camera de reanimare de la München. Cred că atunci am pus piciorul pe prima treaptă a unei vieți noi".

Prietenul său credincios, Jimmy Murphy, *l-a mai înlocuit pe* Matt Busby *în săptămînile următoare, cînd „dracii roșii" au fost eliminați din „Cupa campionilor europeni" de A.C. Milan.*

Abia în toamna anului 1958 „șeful" preluă din nou conducerea echipei. În timpul absenței sale îndelungate s-a convins că mai are de îndeplinit o sarcină : să urce echipa pe noi culmi.

„Acum mi-am dat seama că am fost un laș la spitalul din München, cînd doream să mor cît mai repede. Aveam o obligație. Trebuia să reconstruiesc pe Old Trafford ceea ce ridicasem odată. Trebuia să ridic echipa Manchester United pe noi culmi. Acest lucru îl datoram morților din München". *Mai tîrziu, la toate acestea,* Matt *a mai adăugat :* „Toată admirația pentru ceea ce a reușit Jimmy cu o echipă zdrențuită. Știam însă că trebuie să aleg alte căi. Aveam mulți tineri talentați care justificau speranțele. Trebuia însă să treacă ani ca să ajungă la maturitate. Puteam să aștept atîta timp ? Despre toate acestea, vorbeam de multe ori cu Jimmy, cu Harold Hardman, vechiul nostru președinte, și cu Louis Edwards, care atunci fusese cooptat în conducerea clubului și era un om de acțiune. Toți erau de aceeași părere cu mine. Nu trebuia pierdut nici un minut. Trebuia să luăm carnetul de cecuri și să căutăm întăriri".

„ȚINE-TE BINE, MATT !" — ȘI BUSBY S-A ȚINUT !

Primul achiziționat de Matt Busby *a fost* Albert Quixall. *S-a plătit pentru el o sumă enormă :* Sheffield *a cerut 45.000 lire, o sumă record. Cînd* Busby *l-a întrebat pe prietenul său* Eric Taylor, *antrenorul de atunci al „bufnițelor" (cum li se spunea celor de la* Sheffield) *ce sumă pretinde pentru transferul lui* Quixall, acesta i-a spus :

„Ține-te bine, Matt ! Sub 45.000 nu-i dăm !"

„Acum, trebuie să te ții tu bine" — rise Matt. Îți plătim cele 45.000 lire".

Această achiziție făcu mare vîlvă. Pînă atunci, plafonul maxim de transfer al unui jucător fusese de 35.000 lire.

Matt Busby, *însă, știa și de data aceasta ce face.* Quixall, *care l-a înlocuit pe* Ernye Taylor, „*amortiză*" *repede „investiția". Cu tripleta* Bobby Charlton, Denis Viollet *și* Albert Quixall, *Manchester a ocupat, în ediția următoare, locul secund în campionat. Totuși,* Busby *nu era mulțumit pe deplin. În echipă mai existau puncte nevralgice care trebuiau eliminate și* Matt Busby *a mai făcut achiziții : pe* Setters *(West Bromwich Albion) care își cîștigase renumele de jucător dur și ambițios ; pe* Dunne *(Shelbourne) mic, dar dîrz fundaș, și, în sfîrșit, pe* Noel Cantwell *(West Ham United) care, deși fundaș de înaltă clasă, știa să joace și în atac, în echipa națională a Irlandei.*

CEL MAI FERICIT OM DIN LUME (V)

FRAGMENTE DIN VIAȚA ANTRENORULUI MATT BUSBY

Manchester United juca un rol de frunte în campionatul englez, căuta să se califice și în competițiile europene, totuși, nu reușea să fie „vioara întîi". Ba, o dată, „dracii roșii" erau cît pe ce să retrogradeze din prima ligă. Numai victoria la limită asupra echipei rivale din același oraș, Manchester City, *în ultima etapă a campionatului, l-a scăpat de la retrogradare.*

Matt Busby *știa unde nu merg lucrurile bine. Avea o apărare bună, solidă, care știa să-și facă jocul, avea cîțiva atacanți buni, mobili, însă nu avea jucători care să finalizeze.*

Matt Busby *se gîndea la conaționalul său,* Denis Law *(în acea perioadă la echipa italiană F.C. Torino), pe care îl văzuse pentru prima oară în noiembrie 1956, la meciul de juniori* Huddersfield—Manchester United. *După terminarea partidei,* Busby *se apropie de* Law *și după ce îl bătu prietenește pe umeri și-l lăudă, îi spuse :* „Ai jucat bine, însă ai acționat prea retras. Dacă ai fi venit la atac, echipa voastră ar fi cîștigat".

Busby *știa că va veni o zi cînd îl va avea în echipa sa. Și ea sosi în vara anului 1962, pe timpul cînd juca, încîntat, în Italia. Aici, însă, banii care îi cîștiga, au avut o influență negativă asupra comportării sale. Făcea tot felul de trăsnăi datorită cărora, cu timpul, a pierdut simpatia opiniei publice din Torino. Cu prilejul unei escapade nocturne, a provocat un accident de automobil, fapt care a pus capăt răbdării torinezilor. Conducerea clubului a căutat să scape de el, mai ales că influența în rău și pe cellalți jucători. Într-una din zile,* Busby, *a fost chemat la telefon de același om care tratase transferul lui* Law *în Italia :*

„Vă mai interesează Denis Law ?" *îi întrebă acesta.* „Îl puteți avea. Conducerea clubului Torino *vrea să scape de el".*

A doua zi după discuția avută, se afla în avion, zburînd spre Italia. Cînd s-a întors, totul era aranjat. Cu suma de 115.000 lire sterline a obținut pe jucătorul pe care îl căutase ani îndelungați.

Traducere de V. BENKOVSKI

(După revista „Gol" — Praga)

— VA URMA —

FIGURI DE MARI FOTBALIȘTI

SORMANI — GOLGETERUL CARE A ÎNVINS O HERNIE DE DISC

O jumătate de miliard de lire ; sumă exorbitantă ! Azi, asemenea cifre nu ne mai miră. Cifrele plătite pentru transferarea jucătorilor, în vara trecută, au devenit uluitoare. Ce să mai spui cînd pentru fabulosul Riva, despre care Valcareggi spunea : „Am găsit un al doilea Piola", Juventus s-a declarat dispus să plătească aproape un miliard !...

Dar în momentul în care pentru Angelo Benedetto SORMANI *(despre care e vorba), A.S. Roma a plătit suma de o jumătate de miliard de lire clubului Mantova, în lumea fotbalului italian s-a stîrnit senzație.*

Sormani e brazilian de origine și a făcut primii pași în fotbal la clubul Santos, alături de Pele. De altfel, „perla neagră" declară și azi că Sormani a fost pentru el un exemplu, alături de acesta învățînd fantezia driblingului, precizia pasei, șutul sub bară, acolo unde portarul intervine cel mai greu. Din Brazilia, Sormani a venit la Mantova la începutul stagiunii 1961—62, adus de către Edmondo Fabbri. Aducerea lui la ciubul virgilian a produs unele nedumeriri celor care nu credeau în spiritul de observație al lui Fabbri. „A jucat la Santos, cu Pele", *se spunea.* „Și ce înseamnă asta ?" — *replicau criticii.* „A fi jucat cu Pele, nu înseamnă că a jucat ca el. Să vedem ce valorează bătatul ăsta !".

Și ce valora Sormani, s-a văzut nu numai la Mantova, ci în întreaga Italie, după numai cîteva meciuri. Într-un sezon, a înscris 16 goluri, ceea ce i-a adus locul 2 în clasamentul golgeterilor, la egalitate cu englezul Hitchens (pe atunci la Inter), în urma lui Altafini și Milani, aflați pe primul loc cu cîte 20 de goluri. Curînd, criticii săi deveniră cei mai înfocați suporteri ai tînărului brazilian, de origine italiană. În al doilea sezon a înscris 30 de goluri și apoi a fost adus la Roma de contele Marini Dettina, care a plătit pentru el suma mai sus amintită. Dar, în ambianța plină de tentații a capitalei, Sormani a decepționat. În 25 de meciuri a înscris doar 6 goluri. Și Angelo a fost cedat Sampdoriei, pentru o sumă derizorie, dar nici aici n-a dat satisfacție, marcînd două goluri în 30 de meciuri. Începea decadența ?

Iată însă că Rocco, antrenorul lui Milan, mai credea încă în brazilian. El știa că Sormani decepționase nu din lipsă de valoare ci pentru că libertatea lui de mișcare în teren era afectată de o hernie de disc. Urmează un tratament rapid, Sormani se refăce, intră în echipă, are 32 de prezențe în echipă în stagiunea 1965—66 și înscrie 21 de goluri cu care ocupă locul 2 în clasamentul canonierilor italieni, după brazilianul Vinicio (25) și înaintea lui Mazzola (19). Iar în 1967—68, Sormani are o contribuție decisivă în echipa milaneză care cîștigă titlul de campioană pe 1967—68. El joacă 29 de partide și înscrie 11 goluri, dar, cîte baloane utile nu i-a pasat el golgeterului campionatului, Pierino Prati !

Aceasta este, pe scurt, povestea lui Sormani, brazilianul adus în Italia de Edmondo Fabbri. Același Fabbri care, în perioada cît a fost la cîrma „squadrei azzurra" i-a încredințat lui Sormani, de 7 ori, tricoul reprezentativei.

„Sînt fericit că am venit în Italia. La început mi-a fost greu să mă aclimatizez cu fotbalul peninsular. Apoi, curînd, n-am mai simțit nostalgia țării în care m-am născut. Mai ales că, în timpul perioadei de ședere în Italia, am devenit tatăl a trei băieți. Aici am cunoscut bunăstarea, gloria, toate satisfacțiile pe care și le poate dori un fotbalist. Voi rămîne aici pentru totdeauna".

Așa spune Sormani. Va fi așa ? Numai timpul va da răspunsul acestei întrebări.

CESARE TRENTINI

BOLOGNA, *28 ianuarie.*

OTTMAR WALTER SINUCIGAȘ ?

Fratele cunoscutului **Fritz Walter, Ottmar** — la fel de binecunoscut în fotbalul internațional, „mondial 1954" ca și Fritz — a încercat zilele trecute să se sinucidă. El și-a tăiat arterele de la o mînă, după cîte se pare în timpul unei crize de depresiune nervoasă. I s-au dat însă îngrijirile necesare și se află în afară de orice pericol.

GOL ÎN MINUTUL... 95!

S-a întîmplat în campionatul englez, în meciul de liga a II-a dintre **Preston** și **Aston Villa.** Pe măsură ce jocul se apropia de sfîrșit și rezultatul se menținea egal (0—0), jucătorii echipei Aston Villa foloseau tot mai des sistemul tragerii de timp, prin orice mijloc, numai să obțină un punct. Nu le-a mers însă, pentru că au dat peste un arbitru, **Pat Partridge,** care s-a încăpățînat să nu se lase tras pe sfoară. Rezultatul : meciul a durat... 95 de minute și în min. 95 **Preston** a înscris unicul gol al jocului ! **„Diabolic arbitraj !** — a exclamat la sfîrșit faimosul antrenor al lui Aston Villa, **Tommy Docherty.**

„MONDIALII" ENGLEZI URMĂRIȚI DE... FISC

Se știe că după cîștigarea campionatului mondial jucătorii englezi au primit cîte o primă de 1000 de lire. Din pricina acesteia, acum — la mai mult de doi ani — ei au necazuri cu... fiscul, care-i urmărește pentru impozitele neplătite (între 300 și 400 lire). Jucătorii refuză să le plătească pe motiv că atunci cînd le-au fost acordate primele li s-a spus că sînt scutite de taxe. Ei s-au adresat federației engleze, cerîndu-i sprijinul. Dar iată că, după cum anunță o telegramă a agenției **„Associated Press",** federația a refuzat să le ia apărarea în lupta lor cu fiscul... Astfel că pînă la urmă vor trebui, probabil, să plătească impozite pentru o sumă pe care, mai mult ca sigur, au cheltuit-o de mult...

EXTERN MAGAZIN EXTERN

● Zilele trecute s-a aflat la Budapesta ca invitat al echipei **Vasas,** antrenorul **Voivodinei Novisad, Vladimir Boskov.** Acesta a făcut un prețios schimb de experiență cu antrenorul echipei budapestane și a perfectat o serie de întîlniri amicale între diverse cluburi iugoslave și maghiare.

● La scurt timp după pierderea unuia dintre cei mai buni jucători ai săi (**Jurgen Moll,** decedat într-un accident de mașină), echipa vest-germană **Eintracht Braunschweig** a pierdut pentru o bucată de timp pe un alt jucător de bază, **Gerhardt Elfert,** rănit tot într-un accident de automobil.

● În urma excelentei comportări avute la turneul de la Mar del Plata, cu echipa sa **Rapid Viena,** internaționalul austriac **Toni Fritsch** a fost solicitat de către cunoscuta echipă argentiniană **Boca Juniors.** Deși suma oferită este destul de mare (se pare că ar fi vorba de un record în materie pentru Argentina), jucătorul în cauză, ca și clubul său **Rapid,** au refuzat oferta.

● Arbitrul italian **Sbardella,** care a condus cel de-al doilea meci Mexico — Italia (1—1), disputat recent la Ciudad de Mexico, a impresionat plăcut pe toți cei prezenți, prin autoritatea manifestată și justețea deciziilor sale. La sfîrșit, președintele federației mexicane, **Guillermo Canedo,** i-a făcut oferta de a funcționa ca arbitru profesionist în campionatul acestei țări, cu un salariu de 3 000 dolari lunar, la care se adaugă 100 dolari pentru fiecare partidă condusă. Cu toate că oferta s-a dovedit a fi deosebit de tentantă, deocamdată Sbardella a refuzat-o.

● Unul dintre cei mai activi sportivi fruntași din cîți cunoaștem, este, fără îndoială, irlandezul **Barry Mc Gann.** Titular al reprezentativei de rugby a țării sale, el practică acest sport în echipa **Lansdowne Road** cu care dispută campionatul național, ale cărui meciuri se joacă sîmbăta pentru ca, a doua zi, duminică, să se numere printre titularii echipei de fotbal Shelbourne, de asemenea, participantă la campionatul primei divizii irlandeze.

● Între actuala fruntașă a clasamentului campionatului englez, **Leeds** și managerul acesteia, **Don Revie,** a intervenit o nouă înțelegere, contractul între cele două părți prelungindu-se pe o perioadă de încă șapte ani.

● În luna iunie a acestui an, reprezentativa Angliei va efectua un turneu peste ocean, cu care ocazie va susține două întîlniri cu cea a Mexicului și cîte una cu Brazilia și Uruguay.

„BELPHEGOR" TRAGE LA SORȚI...

● ● ● ● ● ●

Federația franceză obișnuiește ca la tragerea la sorți a meciurilor diferitelor faze ale Cupei să invite cîte o personalitate a vieții artistice. Pentru desemnarea 16-milor Cupei, tragerea la sorți a fost efectuată de arhicunoscuta **Juliette Gréco. „Belphégor"** a avut „mînă bună" — cum subliniază ziarele franceze de specialitate, mai ales pentru echipele amatoare, dintre care opt joacă între ele, în timp ce alte opt, dar profesioniste, au „căzut" între ele.

● ● ● ● ● ●

A DEBUTAT UN NOU LO BELLO!

Arbitrul italian Concetto Lo Bello, *recunoscut pentru competența și autoritatea lui, are un urmaș demn : pe fiul său,* Rosario Lo Bello, *care — după aprecierile cronicarilor italieni — a moștenit calitățile care l-au făcut celebru pe tatăl său.* Rosario *și-a făcut debutul recent (pe același teren ca și Lo Bello-senior), conducînd partida* Mariglianese —Juve Palmi *din campionatul regional amator. Jocul foarte „aprins" a solicitat mereu pe tînărul arbitru, care n-a ezitat să-și dovedească autoritatea, ca tatăl său, eliminînd fără ezitare doi jucători care protestaseră. Fost jucător la o echipă din Siracusa,* Lo Bello-junior *are în prezent 25 de ani și este student la facultatea de electronică a universității din Catania.* Rosario *(pe care-l vedeți în fotografia noastră, luată la începerea meciului de debut) a intrat în arbitraj de la vîrsta de 17 ani, după ce s-a lăsat de joc...*

VEDETELE ÎNTRE ELE

● ● ● ● ● ●

O căsătorie care a avut mult răsunet în cercurile sportive și artistice maghiare : **Lajos Szücs** (Ferencvaros Budapesta) — desemnat drept fotbalistul anului 1968 în Ungaria (cu o excelentă comportare la turneul olimpic din Mexic) — cu actrița **Ildiko Pecsi,** supranumită „Brigitte Bardot" maghiară. Îi puteți vedea în fotografie.

● ● ● ● ● ●

CUVINTE ÎNCRUCIȘATE

DUPĂ MECIUL CU ANGLIA

ORIZONTAL : 1. A adus-o Dumitrache în minutul 75, prin transformarea unui 11 m. — Lipsa lui s-a făcut remarcată prin „tupeul" cu care au abordat partida jucătorii români; 2. Domeniu în care englezii sperau să ne depășească. — Adresat din inimă celor 11 „tricolori" ; 3. Cea de începere a meciului a fost 20,45 — Măsură veche — Luat peste picior; 4. Deși nu i-a folosit, apărarea noastră a rezistat cu brio — Jucătorul cu nr. 10 ; 5. Exclamația tuturor ascultătorilor după terminarea transmisiei radiofonice — Gazonul de pe Wembley, în sens figurativ; 6. În cea română, după meci a fost mare veselie — Cei 11 din acest meci; 7. Lucescu, de exemplu — Numeral; 8. Iar (arhaic) — Le-au avut toți jucătorii în măsură aproximativ egală la obținerea acestei performanțe; 9. Fluviul care trece pe lîngă Wembley — Pus la poartă; 10. Rezultatul final al întîlnirii România — Anglia — Contribuție a fiecărui component al echipei în parte — Încîlcite !; 11. Și-a făcut datoria cu prisosință, rezistînd atacurilor adverse (pl.) — Vin vechi !; 12. Fracțiuni ale săptămînii — Acolo vom da un nou examen, dar în meci oficial.

VERTICAL : 1. Considerată ca foarte bună în întîlnirea cu Anglia — Baltă; 2. Sub acest nume este cunoscut Jackie Charlton în Anglia — A adormi puțin; 3. Punctul nevralgic al echipelor noastre în deplasare — Și la acest capitol rezultatul final a fost 1—1 prin „realizările" lui Bobby Charlton și Dinu — Două din valori !; 4. Pronume — Gustul înfrîngerii — E neagră sau albă !; 5. Corp chimic — Cea de energie a fost făcută cu prisosință de jucătorii români în meciul cu campionii mondiali; 6. Roșește la fiert — Al lui Jackie Charlton ne-a înscris golul cu care am fost conduși — Rudă apropiată; 7. Adorat pe jumătate — Așa cum era Ramsey după întîlnire; 8. Făcea cuplu cu Adam!; 9. Reprezentanții noștri din meciul cu Anglia — Bont la mijloc; 10. Nereușita lui Hunt — Apărută ; 11. Zgîrcit — Mingile trimise spre poarta lui Banks și Gornea; 12. Avea 80.000 de voci și scanda „England" — Caracteristică a echipei noastre în acest joc, de bun augur pentru viitor.

ION PLISCHI

	1	2	3	4	5	6	7	8	9	10	11	12
1	E	G	A	L	A	R	E	■	T	R	A	C
2	V	I	T	E	Z	A	■	B	R	A	V	O
3	O	R	A	■	O	C	A	■	I	T	A	R
4	L	A	C	A	T	■	D	E	C	A	R	■
5	U	F	■	M	■	C	O	V	O	R	■	T
6	T	A	B	A	R	A	■	A	L	E	S	I
7	I	■	A	R	I	P	A	■	O	■	U	N
8	E	A	R	■	S	■	M	E	R	I	T	E
9	■	T	A	M	I	S	A	■	I	N	A	R
10	O	O	■	A	P	O	R	T	■	I	T	E
11	A	P	A	R	A	R	I	■	O	T	E	T
12	Z	I	L	E	■	A	T	E	N	A	■	E

DEZLEGAREA CAREULUI DIN NR. 139

Orizontal : 1) Chimia — Atacant. 2) L — Metrom — L — Sur. 3) Oradea — Olimpia. 4) Foi — Dinamo — Es ! 5) Maas — Minerul. 6) Da — Sibiu — Neted. 7) Ani — Alt — Etna — U. 8) N — Suceava — I — Nn ! 9) Id — Z — G — Apă — Aea. 10) Linii — Ag — Tatar. 11) Enunța — Omonime. 12) Tură — Constanța.

FOTBAL

REVISTA SĂPTĂMÎNALĂ

Redacția și ad-ția : București, Bd. Mărăști 26, sectorul I, telefon 17.55.18

COLEGIUL DE REDACȚIE

Constantin Chiriță, Ștefan Covaci, Gh. Dumitrescu, Pavel Marcu, Aurel C. Neagu (redactor șef), Angelo Niculescu, Andrei Rădulescu, Dumitru Tomescu, Ștefan Trandafirescu (redactor-șef adjunct), Radu Urziceanu (secretar general de redacție), Emerich Vogl, Ion Voica, Ion Voinescu.

Prezentarea grafică Liviu Babocea

RAJKO MITICI propune:

CU ROMÂNIA, ÎN FIECARE AN, ÎN „ÎNTÎLNIREA PORȚILOR DE FIER"

● CLUBURILE STEAUA ROȘIE ȘI PARTIZAN DIN BELGRAD DE ACORD SĂ PRIMEASCĂ ANTRENORI ROMÂNI ÎN SCHIMB DE EXPERIENȚĂ

La sfîrșitul anului trecut, ziarul *„Fotbal"* din Belgrad a publicat un interesant articol despre fotbalul românesc, pe baza unor date furnizate de secretarul general al F.R.F., *I. Șiclovan*, în cursul unei convorbiri cu un redactor al confratelui belgrădean. Cu acest prilej, secretarul general al federației noastre și-a exprimat și cîteva dorințe (o vizită a cîtorva antrenori români în Iugoslavia și a unei delegații a forului iugoslav de specialitate în România, intensificarea meciurilor dintre reprezentative etc.). Iată un interviu al selecționerului unic, *Rajko Mitici*, care se referă, printre altele, și la problemele discutate cu secretarul general al forului nostru de specialitate:

ÎNTREBARE: Ar fi posibil să vină cîțiva antrenori români la specializare în cluburile iugoslave?

RĂSPUNS: *Nu am nimic împotrivă, chiar mă bucură nespus de mult. Am și discutat despre aceasta cu antrenorii cluburilor Steaua roșie și Partizan și ei s-au declarat de acord să-i primească pe colegii lor din România... În privința aceasta, însă, federația română trebuie să se înțeleagă cu cluburile respective.*

I.: Ați fost invitat să vizitați România în cadrul u nei delegații oficiale a fed rației...

R.: *Sînt onorat de această invitație verbală și aștept scrisoarea oficială cu data exactă a vizitei în România.*

I.: Ce părere aveți despre fotbalul românesc?

R.: *O națiune sportivă interesantă: românii joacă frumos, dar întotdeauna le lipsește ceva. De altfel, eu personal, apreciez foarte mult fotbalul românesc.*

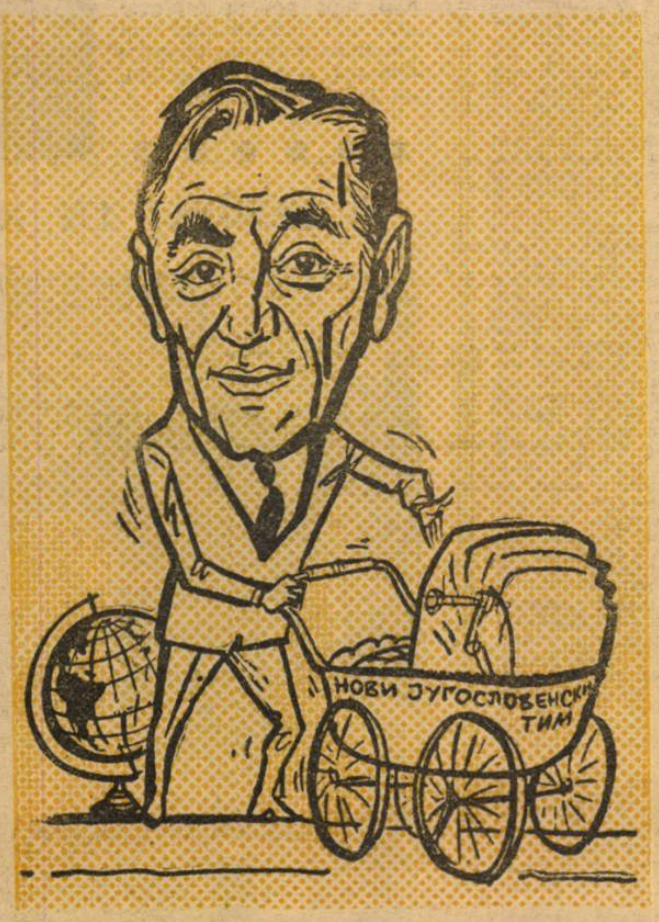

Apariția acestei caricaturi în presa iugoslavă a marcat plecarea lotului reprezentativ în America de Sud, unde Mitici a deplasat o formație tînără. („NOVI IUGOSLOVENSKI TIM").

I.: În ultimul timp, întîlnirile dintre cele două naționale au fost foarte rare, deși, odinioară, erau foarte dese. În cele 29 de meciuri ale echipelor Iugoslaviei și României, a noastră a învins de 12 ori, de 3 ori a terminat la egalitate, iar de 14 ori a fost învinsă, golaverajul fiindu-i favorabil: 48—47. Cînd vom înapoia românilor această „datorie"?

R.: *Personal aș dori ca aceasta să se întîmple cît mai curînd, dar momentan nu putem găsi termene acceptabile. Aș vrea să ne întîlnim cu românii anual, într-un meci tradițional sub denumirea „Întîlnirea Porților de Fier". Aceasta, în cinstea importantului sistem hidro-energetic pe care-l construim, împreună, pe Dunăre.*

I.: Ați jucat contra românilor?

R.: *De fotbaliștii români îmi aduc aminte mai mult ca jucător al echipei Steaua roșie decît ca internațional. Imediat după război, în vara anului 1945, clubul meu a jucat în România și, atunci, noi am obținut cîteva victorii frumoase.*

I. Ați remarcat, atunci, în mod special, vreun jucător al lor?

R.: *Foarte bine îmi amintesc de golgeterul Petschovski. Și ca inter, și ca înaintaș centru a fost excepțional.*

: : . : : : :

Ziarul iugoslav sugerează ca meciul propus de Mitici să se dispute, de pildă, o dată la *Tr. Severin*, iar a doua oară la *Zaieciar*, constituind un mare eveniment sportiv pentru cele două orașe.

RETURUL VA ÎNCEPE LA 9 MARTIE?

Definitivarea calendarului — intern și internațional — de primăvară a mai suferit o mică amînare. El urmează să fie pus la punct în ședința de vineri a Biroului Federal. În proiectul de calendar se va opera o modificare cu privire la data începerii returului, întrucît la 2 martie vor avea loc alegerile. Există propunerea ca **prima etapă a returului să fie programată la 9 martie,** urmînd însă ca **sezonul să fie inaugurat în mod oficial la 5 martie cu 16-imile Cupei României** (programul va fi tras la sorți marți 4 februarie).

Asupra tuturor acestor probleme de calendar, ca și asupra unei eventuale modificări a formulei de disputare a Cupei (**sferturile de finală și semifinalele cu jocuri tur-retur**) va decide vineri Biroul F.R.F.

ECHIPA CEHOSLOVACĂ VVS KOSICE IN ROMÂNIA

O știre transmisă din Cehoslovacia anunță că echipa de fotbal din prima ligă **V.V.S. Kosice** urmează să întreprindă un turneu în România, între 19 și 23 februarie, cînd va întîlni pe **Crișul Oradea, Universitatea Cluj** și **U.T.A.**

TURNEUL OLIMPIC PENTRU ECHIPE SUB 21 DE ANI?

La Cairo s-a ținut recent o ședință a comisiei tehnice F.I.F.A. pentru dezvoltarea fotbalului. Cu acest prilej, **Dettmar Cramer, antrenor F.I.F.A.,** a prezentat concluziile sale asupra ultimului turneu olimpic, desfășurat în Mexic. Una din concluziile sale este ca acest turneu să fie rezervat pe viitor reprezentativelor alcătuite din jucători sub 21 de ani. Propunerea aceasta va fi supusă federației internaționale.

OBSERVATORII COMISIEI DE ARBITRAJ U.E.F.A.

Am anunțat într-un număr precedent că comisia de arbitraj — constituită în cadrul U.E.F.A. — a hotărît să-și alcătuiască o listă de arbitri din rîndul cărora să delege, nominal, pe cei care să conducă partidele organizate sub egida forului european. În acest scop, membrii comisiei vor urmări arbitrajele la viitoarele întîlniri oficiale, după următoarea repartizare, pe grupuri de țări a acestor membri: **F. Seipelt** (Austria, pentru Albania, R.F.G., Iugoslavia, Austria și Elveția; **G. Campanati** (Italia) pentru Franța, Grecia, Italia, Malta, Portugalia, Spania, Turcia și Cipru; **dr. K. Galba** (Cehoslovacia) pentru Belgia, Luxemburg, Olanda, **România**, Suedia și Cehoslovacia; **dr. W. Kaflinski** (Polonia) pentru Bulgaria, Finlanda, Norvegia R.D.G., Polonia, U.R.S.S. și Ungaria; **A. D. McMullen** (Anglia) pentru Danemarca, Anglia, Islanda, Irlanda de Nord, Scoția, Irlanda și Țara Galilor.

16 MECIURI PENTRU MEXIC ÎNAINTE DE C.M.

După cum am anunțat, comitetul federației mexicane a respins propunerea președintelui său, **Canedo**, de a include reprezentativa țării printre participantele la campionatul țării. În asemenea condiții, s-a decis să se alcătuiască un program special de pregătire pentru lotul național pînă la începerea turneului final al campionatului mondial. Acest program a fost definitivat. La 4 februarie **Mexic** va întîlni la Ciudad de Mexico echipa **Columbiei,** iar în martie va susține două meciuri cu **U.R.S.S.** și cîte unul cu **Salvador** și **Honduras**. După aceste jocuri va pleca în turneu în Europa: la 6 aprilie va evolua la Lisabona în compania **Portugaliei**; la 16 aprilie va juca la Bruxelles cu **Belgia,** la 23 aprilie la Madrid cu **Spania,** la 1 mai la Stockholm cu **Suedia,** la 4 mai la Oslo cu **Norvegia** și la 7 mai la Copenhaga cu **Danemarca**. Ultimele partide din 1969 le va susține în compania aceluiași adversar: **Anglia,** la 1 și 4 iunie. Pentru 1970 sînt perfectate numai trei partide: două în Europa, cu **Italia** și R. F. a Germaniei și una pe teren propriu, cu **Suedia,** ultima înainte de turneul final C.M. pe care-l va găzdui Mexic.

PRONOSPORT

1. Fiorentina — Roma	1
2. Inter — Lanerossi	1
3. Juventus — Atalanta	1
4. Palermo — Cagliari	X
5. Pisa — Torino	1
6. Sampdoria — Milan	2
7. Varese — Bologna	X
8. Verona — Napoli	X
9. Brescia — Genoa	1
10. Catania — Bari	X
11. Lazio — Monza	1
12. Perugia — Montava	1
13. Reggina — Ternana	X

PENTRU AGENDA DV.

22 ianuarie

MECI INTERȚĂRI (amical): Mexic — Danemarca 3—0 (2—0)

CUPA ORAȘELOR-TÎRGURI: OFK Beograd — Göztepe Izmir 3—1 (1—0), Fiorentina — Vitoria Setubal 4—0—3) 2—1 (2—0), Glasgow Rangers — DWS Amsterdam (0—2) 2—1 (2—1).

23 ianuarie

MECI INTERȚĂRI (amical): Franța (jun.) — Belgia (jun.) 2—1 (1—0)

30 ianuarie

CUPA CUPELOR: Lyn Oslo — FC Barcelona (la Barcelona, conform unui acord între echipe, în Norvegia neputîndu-se juca).

5 februarie

MECI INTERȚĂRI (amical): Portugalia (jun.) — Franța (jun.).

CUPA CUPELOR: F.C. Barcelona — Lyn Oslo (retur).
CUPA ORAȘELOR-TÎRGURI: Ujpest Budapesta — Legia Varșovia (retur).

DIN EVENIMENTELE SĂPTĂMÎNII

DORINȚA LUI PELE: să mai joace patru ani la F.C. Santos. El a declarat, cu prilejul turneului în Congo: **„Fireste că în această perioadă de timp voi continua să joc și în națională braziliană. Sper să fac parte din echipa care în 1970 va juca la campionatul mondial din Mexic".**

„CUPA EUROPEI CENTRALE '68/69" CONTINUĂ. Zilele trecute a fost tras la sorți la Viena programul sferturilor de finală. Sorții au decis: **Admira Viena — Inter Bratislava, Wiener Sportklub — Sklo Union Teplice, St. Roșie Belgrad — Sturm Graz sau Vasas Budapesta și Banik Ostrava — Jelezniciar Sarajevo.** Meciurile (tur-retur) trebuie disputate pînă la 16 aprilie. Jocul-retur, restant din prima etapă, **Sturm Graz — Vasas Budapesta** (3—4 în tur) se va juca la 16 februarie.

FEDERAȚIA SUEDEZĂ UMBLA DUPĂ JUCĂTORII SĂI... Printr-o scrisoare adresată clubului belgian **Anderlecht,** unde joacă internaționalul suedez **Thomas Nordahl,** federația din Stockholm roagă să-i fie pus la dispoziție acest jucător pentru data de 26 februarie, cînd Suedia va întîlni amical Iugoslavia. **Anderlecht** are nevoie de Nordahl, însă, la data aceasta, în campionat, astfel că forul suedez va renunța probabil la el.

„CUPA CUPELOR" ȘI ÎN AMERICA DE SUD! După informații sosite din continentul sud-american, anul acesta urmează să fie organizată și o Cupă a cîștigătorilor de cupe naționale.

„SFERTURILE" CUPEI ORAȘELOR-TÎRGURI, trase la sorți duminică la Zürich: **Newcastle United — Vitoria Setubal, Glasgow Rangers — Atletico Bilbao, sau Eintracht Frankfurt Main, S.V. Hamburg — OFK Beograd sau Göztepe Izmir, Leeds United sau Hannover 96 — Legia Varșovia sau Ujpest Budapesta.** Jocurile trebuie să aibă loc pînă la 20 martie.

PREGĂTIRI PENTRU JUBILEUL IUGOSLAV. La 9 aprilie a.c. federația iugoslavă își va sărbători 50 de ani de existență. Evenimentul va fi sărbătorit cu mare fast. O ședință festivă va avea loc la 9 aprilie la Zagreb, la care vor participa foști și actuali conducători ai federației, antrenori, jucători și invitați de peste hotare, printre care sir **Stanley Rous,** președintele F.I.F.A. O placă comemorativă va fi montată pe casa în care federația a avut primul său sediu. De asemenea, vor fi organizate de-a lungul anului o serie de manifestații sportive aniversare, printre care două meciuri cu **Brazilia** (la 4 septembrie la Zagreb și la 7 septembrie la Belgrad) și unul cu **U.R.S.S.** (la 31 septembrie la Sarajevo).

REPREZENTATIVA DANEMARCII și-a încheiat turneul în America Centrală și de Nord cu o înfrîngere la Ciudad de Mexico: **0—3 (0—2) cu Mexic.** În jocurile precedente, danezii cîștigaseră cu 5—1 în **Bermude** și pierduseră cu 1—2 în fața **Surinamului...**

PREGĂTIRI ALE JUNIORILOR U.E.F.A. ● Într-un meci amical disputat la Paris, Franța a învins Belgia cu 2—1 (1—0) ● La Coverciano, lotul național italian a susținut un joc de antrenament: 2—1 (2—0) cu formația de seniori Lucchese.

CELE MAI SCĂZUTE PREȚURI din ultimele patru campionate mondiale vor fi cele din 1970: biletele de intrare vor costa între 5 și 160 de pesos (0,40—12,80 dolari) — a anunțat președintele federației mexicane, **Canedo.** Vînzarea seriei complete de bilete va începe în aprilie 1969, iar a biletelor pentru optimi din ianuarie 1970. Din comisia de organizare fac parte: **Alatore Ramon** — secretar general, **Amando Blanco** — adjunct și **Raiomondo Cuervo** — șeful serviciului de presă.

● FEDERAȚIA DE FOTBAL DIN GRECIA pregătește de pe acum „expediția" pentru Australia. Startul este prevăzut după meciul cu **România,** de la Atena (16 aprilie), mai precis în jurul datei de 15 iunie. Vor face deplasarea 17 jucători, iar meciurile se vor disputa la **Melbourne** și **Sidney.**

● GRAVE INCIDENTE s-au petrecut în Liban, cu prilejul partidei dintre formațiile **Ansar** și **Homenetmen.** Numărul răniților se ridică la 25, alte 50 de persoane avînd de suferit. Cauza? Arbitrajul! O primă urmare a acestui incident este hotărîrea forului de specialitate ca jocurile importante să fie conduse numai de arbitrii străini.

● SUEDIA — 10 MECIURI INTERNAȚIONALE în 1969. Adversari: **Israel, Iugoslavia, Mexic, Norvegia** (o dată preliminariile C.M.), **Danemarca, U.R.S.S., Ungaria, Franța** (de două ori, tot în preliminariile C.M.); al 10-lea adversar nu a fost încă stabilit.

● FOTBAL... MIXT în Noua Anglie! S-a hotărît, de cei în drept, ca cele 12 echipe care luptă pentru supremație să fie alcătuite din șase bărbați și cinci femei! Iar pentru ca paritatea bărbați-femei să fie aproape perfectă, arbitrul va fi o femeie!

MARIO WIDMER
redactor la revista „Blick"
Zürich, 27 ianuarie

Redacția și administrația: bd. Mărăști nr. 26. Tiparul: I. P. „Informația", str. Brezoianu 23—25.

PROLETARI DIN TOATE ȚĂRILE, UNIȚI-VĂ!

FOTBAL

REVISTĂ SĂPTĂMÎNALĂ
ANUL IV
141
MIERCURI
5 FEBRUARIE 1969
12 PAGINI
2 LEI

La Centrul de afișare a listelor de alegători nr. 5 din Capitală, printre numeroșii cetățeni din cartier veniți să verifice dacă au fost înscriși în liste, s-au aflat ieri și doi fotbaliști: internaționalii HĂLMĂGEANU și SUCIU, pe care-i vedeți în clișeul de mai sus.

Medicul clujean dr. CONSTANTIN RĂDULESCU, antrenorul echipei de fotbal C.F.R. din localitate, este propus din nou candidat într-una din circumscripțiile electorale ale municipiului Cluj

Foto: R. WAGNER

Țara întreagă, aflată în apropierea unui eveniment de majoră însemnătate în viața sa politică, alegerile de deputați în Marea Adunare Națională și în Consiliile populare județene, municipale, orășenești și comunale, a primit, în aceste zile, cu profundă satisfacție și maxim interes, „MANIFESTUL FRONTULUI UNITĂȚII SOCIALISTE", tablou luminos al strălucitelor realizări din ultimii ani, chemare însuflețitoare spre noi înfăptuiri pentru ridicarea pe culmi tot mai înalte a scumpei noastre patrii socialiste.

Publicarea acestui document care sintetizează imaginea înfloririi continue a României socialiste a provocat un larg ecou în rîndul tuturor oamenilor muncii din patria noastră care — bucurîndu-se din inimă de tot ceea ce s-a realizat pînă acum — își exprimă totodată hotărîrea fermă de a-și strînge tot mai mult rîndurile, într-o deplină unitate, pentru înfăptuirea politicii înțelepte a Partidului Comunist Român.

Sportivii țării, alături de întregul tineret, se angajează în aceste zile să muncească cu pasiune și abnegație, în uzine și pe ogoare, în instituțiile de știință și cultură, în școli și facultăți, pentru a contribui la realizarea obiectivelor cuprinse în Manifestul Frontului Unității Socialiste, corespunzătoare intereselor vitale ale poporului român.

Votul sportivilor la 2 martie va fi un vot acordat viitorului tot mai luminos al poporului nostru, al fiecăruia dintre noi.

Reluarea activității oficiale se apropie cu pași repezi. Pregătindu-se pentru noul sezon, Rapid a jucat duminică în Giulești cu Progresul Brăila. În clișeul de mai sus, nouă achiziție a feroviarilor, MAZURACHIS (tricou alb), trimite balonul „din foarfecă", peste un apărător advers

Foto: S. BRAȘOVEANU

ASPECTE DE SEZON...

Dinamovistul CORNEL DINU își completează pregătirea prin cîteva minute de patinaj

Studenții clujeni își pregătesc nu numai sezonul ci și... sesiunea. Iată-l pe NEȘU, student la medicină, studiind pentru un nou examen

Citiți în pagina a 2-a
Rubrica „Jucătorii în intimitate": OAIDA, NĂSTURESCU și KUN I

Programul „16"-imilor Cupei României

Aseară, la sediul Federației Române de Fotbal a avut loc tragerea la sorți a meciurilor ce se vor disputa la data de 5 martie în cadrul „16-imilor" Cupei României. Sorții au decis următoarele întîlniri: Chimica Tîrnăveni (div. C) — A.S.A. Tg. Mureș; Steagul Roșu Brașov (B) — Petrolul Ploiești; Chimia Suceava (B) — Universitatea Craiova; Minerul Baia Mare — Universitatea Cluj; C.S.M. Reșița (B) — F. C. Argeș; Soda Ocna Mureș (C) — U.T.A.; Oțelul Galați (B) — Progresul București; Politehnica Galați (B) — Vagonul Arad; Chimia Rîmnicu Vîlcea (B) — Farul Constanța; Metalul Hunedoara (B) — Crișul Oradea; Dunărea Giurgiu (B) — Rapid București; Metalul București (B) — Dinamo Bacău; Muncitorul Schela-Nouă (camp. județean) — Jiul Petroșeni; Minerul Anina (C) — Politehnica Iași; Arieșul Cîmpia Turzii (C) — Steaua București; Ceahlăul Piatra Neamț (B) — Dinamo București.

In caz de egalitate (după prelungiri) se califică echipa în deplasare. În fazele următoare (optimi, sferturi) se califică echipa de categorie inferioară. În semifinale se va juca turretur.

JUCĂTORII ÎN INTIMITATE

NĂSTURESCU — locomotiva Rapidului

Un scrîşnet ascuţit, prelung şi tramvaiul s-a oprit. Manipulantul, după ce a suflat în mîini să şi le mai încălzească, mi s-a adresat: **„Parcă dv. aţi întrebat de staţia Carpaţi? Aceasta-i!"**. Cobor mulţumindu-i. În cîteva clipe, liftul urcă cele patru etaje ale blocului şi iată-mă faţă în faţă cu inimosul jucător al Rapidului, Năsturescu. Înainte de a ne aşeza la taclale, Bebe se scuză: **„Vin imediat! Ştiţi, Tina este plecată la părinţi la Giurgiu cu Mugurel** (n.n. — soţia şi copilul). **Dacă vă place Tom Jones, deschid magnetofonul"**.

Cînd s-a reîntors cu cafelele m-a găsit la colţul trofeelor. **„Dintre toate, cel de la Penarol îmi este cel mai la inimă. Acolo i-am bătut pe sud-americani! Prima victorie a unei echipe româneşti pe acel continent. Doamne, ce le-am făcut eu şi cu Moldoveanu de la Petrolul"!** Şi Năsturescu vorbeşte, gesticulează pentru te miri ce explicaţie. Argint viu. Ca şi pe gazon, cînd se înşurubează printre apărătorii adverşi sau cînd face acele „raiduri furtună" în preajma careului său. Năsturescu continuă să se destăinuie. Este indispus că selecţionerii au uitat că este al doilea după **Pircălab**, la ora actuală: crede în reintrarea lui **Dumitriu II**, în renaşterea Rapidului, simte pe aproape **„Cupa României"**, că slăbeşte la antrenamente cu aproape 2 kilograme şi jumătate şi cîte şi mai cîte. Nu ştiu cum vine vorba din nou de Mugurel.

„Dar ştii că-i leit taicăsău, remarc eu, privind o fotografie dintr-un album. Poate peste ani presa va vorbi de un nou Năsturescu".

„Nu pot să garantez sută la sută! Din trei motive". Şi giuleşteanul mi le explică povestite sub forma următoarelor episoade:

1. DUNĂREA NU CURGE PRIN BUCUREŞTI. **„N-am avut o copilărie fericită. După ce am rămas orfan m-au crescut bunicii la Giurgiu. Dar să ştiţi că am simţit totuşi că trăiesc din plin. Băteam ore în şir mingea pe malul Dunării. Alergam ca un cal de curse. Cînd mă încălzeam prea tare mă aruncam în apă. Ştiam să înot de la vîrsta de patru ani. Făceam concursuri de rezistenţă cu alţi copii, la fundul bătrînului fluviu. Căutam scoici la o adîncime pînă la 10 metri. Ajunsesem să stabilesc un adevărat record: aproape două minute sub apă. Ce plămîni mi-am făcut!"**

II. MI-A PLĂCUT GIMNASTICA ACROBATICĂ. **„La 12 ani, nu mă hotărîsem să practic fotbalul. Ocazional, participam la meciurile străzilor. Mă atrăsese ansamblul artistic al Palatului pionierilor din oraş. În spectacolele pe care le dădea, interpretam un număr de gimnastică acrobatică. Mă învăţase un instructor venit special la Giurgiu de la circul Krateyl. Cîte căzături am luat! Picioare rupte, degete zdrelite. Cu timpul îmi însuşisem la perfecţie tehnica salturilor şi a căderilor. Eram plin de vitalitate şi sănătos tun. Dar pînă la urmă vraja gazonului m-a atras!..."**

III. NEA IONICĂ BOGDAN VA FI PREA BĂTRÎN. **„Primul echipament de jucător l-am îmbrăcat la Dunărea Giurgiu. Nea Ionică Bogdan mă fascina cu poveştile lui despre fotbal şi mai ales cu cele trăite la Rapid. Îl considerăm un idol şi-l ascultam orbeşte: driblează aşa, loveşte aşa, şutează aşa... N-am să uit niciodată un amănunt, zic eu, care unora le-ar stîrni hazul. Ne obliga să mergem kilometri întregi pe şina de cale ferată. Pentru a căpăta mobilitate, spunea el. Ajunsesem la un moment dat la o asemenea echilibristică încît puteam să alerg pe şină fără să pun piciorul pe traverse".**

Acum înţelegeam de ce Năsturescu, tatăl, are îndoieli asupra viitorului fotbalist, Năsturescu, fiul. Nu l-am contrazis pentru că în primul rînd, nu putem prevedea că Mugurel se va dedica fotbalului. Dar am mai înţeles şi altceva. De unde are atîta vitalitate această mînă de om, de ce este atît de laborios în teren, de ce are atîta mobilitate, de ce admiratorii îl compară cu o locomotivă a Rapidului.

S. T.

NICOLAE OAIDĂ şi Cronos

„Facem o convenţie: nu vorbim despre fotbal! — ne-a spus de la început, **Oaidă**. Şi, după o scurtă pauză, savurîndu-şi surpriza pe care o intuia la reporter, a continuat: **...despre fotbalul la zi"!**

De ce se eschiva veteranul **Progresului**?

„Ulysse"..., blestemat de zei să peregrineze prin lumea fotbalului, a debutat în Divizia A în anul 1953 la **Dinamo Braşov**, dar a crezut, cu consecvenţă, că-şi va găsi limanul la echipa din **Dr. Staicovici**. De ce la **Progresul**, cînd **Dinamo Bucureşti** îl tenta, asemeni sirenelor legendare pe tînărul de 22 de ani, cu alura unui Dobai modern?

„Pentru că acolo juca Ozon, idolul meu ca jucător", ne răspunde cu promptitudine **Oaidă**. **Ozon?** Nimic mai firesc pentru un jucător impetuos şi decis, etalon al jocului atletic, în forţă, de a-şi căuta un complement în cel ce semnifica subtilitatea şi imaginaţia, jocul cu „poante".

Şi satisfacţia tînărului de atunci, de a juca alături de idolul său, ce-i drept, scurtă, căci a durat mai puţin de un an, a pălit cu vremea, în faţa nefericitei coincidenţe ca tocmai **Ozon**, revenit peste ani la **Progresul**, ca antrenor, să fie cel care-l obliga să părăsească gazonul... **„Să nu-ţi faci ţie, chip cioplit!"** — glumeşte „biblic", **Oaidă**.

Şi **„Peniţă" Moldoveanu**, succesorul lui **Ozon**, a parafat dorinţa acestuia. Iată-l, deci pe **Oaidă**, scoţîndu-şi la iveală carnetul de antrenor categoria a III-a şi pornind la drum cu o nouă corabie: **Flacăra roşie**, din categoria C. O liniştе aparentă, în care doar o suită explozivă de rezultate plasau această formaţie în fruntea clasamentului, indica jarul celui ce fusese scos pe tuşă, fără voia lui.

O duminică, două, trei şi ascensiunea echipei din „C" devenise invers proporţională cu evoluţia în clasament a **Progresului**, fosta echipă a lui **Oaidă**.

„În tot acest timp, mă urmărea un singur gînd: să demonstrez lui Ozon şi lui Moldoveanu că s-au pripit!". Şi nu peste mult timp, stagiul de candidatură al antrenorului **Oaidă** s-a întrerupt brusc, întrucît jucătorul **Oaidă** fusese rechemat sub culorile alb-albaştrilor!

Ajuns aci cu fluxul amintirilor (**„pornisem în căutarea timpului pierdut"**), **Oaidă** refuză orice discuţie ce ar putea avea tangenţă cu prezentul, cu fotbalul la zi, propunîndune o tatonare a viitorului apropiat.

„Fotbalul a fost şi va rămîne lumea mea. Dar nu o lume închisă. Vreau să mă consacru meseriei de antrenor; nu mă întrebaţi cînd, căci o asemenea hotărîre nu se ia cu premeditare. Dar un profesor care predă numai din amintiri, va tînji mereu după o autoritate sporită. De aceea eu nu mă pot mulţumi cu un curs de antrenori de trei luni şi cu o activitate de peste 15 ani în Divizia A. Doresc o specializare în străinătate, într-o ţară cu o organizare realistă a fotbalului. Şi dacă va fi cazul, nu voi solicita, ca alţii, bugetul federaţiei pentru călătorii soldate doar cu note de drum. Cred că am fost un jucător exigent cu mine însumi, aşa voi fi şi cu viitorii mei elevi, după principiul: „Nu ierta nimic!". Şi pentru că tot insistaţi să mă refer şi la prezent, am să vă spun că acum mă pregătesc pentru examenele anului II la Facultatea de Ştiinţe Juridice...".

Aţi înţeles acum de ce **Oaidă** evita să se refere la fotbalul de azi? Pentru că, uitîndu-se în ochii ultimului şi celui mai decis adversar, **Cronos**, va încerca ultimul dribling pentru a înscrie, imparabil, în poarta timpului...

Paul SLAVESCU

Desene de **NEAGU RADULESCU**

KUN I — Concert la două viori...

Într-un bloc modern din Oradea...

De la unul din etaje, se aud sunetele melodioase pe care arcuşurile le scot de pe strunele a două viori. Te întrebi: aici s-a mutat maestrul Ştefan Ruha? Şi cine, oare, îl acompaniază?

Ajuns la sursa cîntecului, pe cartea de vizită a soneriei apartamentului citeşti, însă, numele familiei Kun.

În uşă, ne întîmpină Kun II, spunîndu-ne: „Cîntam un duet cu Iosif la vioară". *Am aşteptat ca acest concert familial să ia sfîrşit. Cînd şi Kun I a lăsat arcuşul din mînă, cu o plecăciune făcută exact ca la rampă, a început cealaltă „oră": a evocărilor, a amintirilor duioase.*

— Am îndrăgit fotbalul încă de pe cînd aveam vîrsta de 3—4 ani... Începutul l-am făcut pe invariabilul maidan al copilăriei, alături de Gaby Raksi şi de Harşani. Prima minge era, bineînţeles, din cîrpele adunate de fiecare dintre noi, de pe acasă, printre care se amesteca, însă, şi cîte o faţă de pernă (anvelopa mingii) nou „nouţă"...

Cu „balonul" de piele am făcut cunoştinţă abia pe la vîrsta de 13—14 ani, cînd am primit botezul de „junior" în echipa „Înfrăţirea". Am făcut, şi atunci, timp de doi ani, cuplu cu fratele meu mai mic, Attila. La terminarea şcolii, am devenit jucătorul de bază al echipei de tineret „Crişul".

Dar, părinţii mei nu doreau să mă vadă numai bătînd mingea cu piciorul, ci purtînd în mînă şi arcuşul fermecat al viorii. N-am vrut să-mi dezamăgesc familia şi, ducîndu-mă la Tg. Mureş, am dat examen de admitere la Şcoala medie de muzică din acel oraş. Dar, după ce am reuşit, am trecut şi la celălalt arcuş: al fotbalului. Îndată ce-am luat contact, din nou, cu balonul rotund, am scos bilet de tren pentru Oradea, oprindu-mă direct la stadionul „Crişului". Şi, de atunci, am conjugat cît am putut mai bine cele două pasiuni: fotbalul şi vioara, încercînd să ating un grad cît mai înalt de virtuozitate la amîndouă.

— Se poate spune, deci, că posezi un „violon d'Ingres" la propriu, iar nicidecum la figurat...

— Cert, deoarece prima dragoste mi-a rămas tot fotbalul...

Şi fostul golgeter al „Crişului", din perioada cînd echipa se afla în categoria B, ne face încă o mărturisire:

— Aşa cum reuşesc duetul la vioară cu fratele meu Attila, am ţinut să realizez cu el şi cel mai armonios cuplu în atacul echipei. Din nefericire, Attila a rămas de cele mai multe ori „solist", căci n-am participat decît la puţine jocuri. Dar, de ori de cîte ori mă aflu în teren, lîngă el, „duetul" funcţionează admirabil: fin tehnician, Attila îmi dă „întrările" cu o mare precizie, servindu-mi mingile ca pe tavă. Cum să nu devii eficace cu un asemenea virtuoz al viorii şi al balonului rotund?

După ce Iosif a tăcut, am fost stăpîniţi de un singur gînd:

Poate că în viitor, cei doi maeştri ai arcuşului, Kun I şi Kun II, îşi vor sincroniza, mai des, apariţiile şi pe terenul de fotbal, aducînd echipei lor o substanţială contribuţie, printr-o „fugă de Bach" care să-i ducă spre vîrfurile clasamentului...

S. BRAŞOVEANU

PESTE 1000 DE RĂSPUNSURI LA ANCHETA NOASTRĂ!

La 1 februarie s-a încheiat primirea răspunsurilor la ancheta organizată de noi luna trecută, pe tema: „CE CREDEŢI CĂ AR TREBUI REMEDIAT ÎN FOTBALUL ROMÂNESC?".

Aşteptările noastre în ceea ce priveşte participarea cititorilor la acest larg sondaj de opinie au fost în întregime confirmate. La redacţie au fost înregistrate peste 1 000 de răspunsuri sosite de la cititori, jucători de fotbal, antrenori, tehnicieni, activişti sportivi din toate colţurile ţării.

În aceste zile, colectivul nostru redacţional desfăşoară o vastă acţiune de triere a răspunsurilor, în vederea publicării rezultatelor definitive ale anchetei. ACESTE REZULTATE, ÎNSOŢITE — DEOCAMDATĂ — DE SCURTE COMENTARII, VOR FI DATE PUBLICITĂŢII ÎN NUMĂRUL VIITOR AL REVISTEI „FOTBAL", DE MIERCURI 13 FEBRUARIE.

Ce nu este și ce ar trebui să fie COMITETUL FEDERAL?

Peste cîteva zile, la 12 februarie, se împlinește un an de la prima și ultima convocare a Comitetului federal al Federației române de fotbal, constituit la 29 iulie 1967 cu prilejul consfătuirii pe țară a F. R. Fotbal. **ADICĂ, ÎN 18 LUNI, COMITETUL FEDERAL S-A ÎNTRUNIT O SINGURĂ DATĂ.**

Ce ar trebui să fie Comitetul federal, care i-ar fi rostul și atribuțiile, aflăm din proiectul Statutului Federației române de fotbal pus în iunie 1968 în discuția publică după aproape un an de la consfătuirea pe țară și adoptat, probabil, în forma inițială, deoarece alte modificări nu au fost anunțate. Statutul consacră Comitetului federal un capitol întreg, capitolul III, din care spicuim :

— Comitetul federal se întrunește cel puțin o dată pe an în ședință ordinară și după necesități în ședință extraordinară, la convocarea biroului federal. COMENTARIILE SÎNT DE PRISOS, DACĂ AVEM ÎN VEDERE DATELE DE MAI SUS. S-AR PUTEA CREDE CĂ DE LA 12 FEBRUARIE 1968 PÎNĂ ÎN PREZENT, TOTUL A FOST PERFECT ÎN FOTBALUL NOSTRU, DIN MOMENT CE NU A FOST NEVOIE DE NICI O ȘEDINȚĂ EXTRAORDINARĂ A COMITETULUI FEDERAL.

— Comitetul federal dezbate și aprobă planurile pentru dezvoltarea activității fotbalistice și urmărește îndeplinirea lor — OARE DE LA 12 FEBRUARIE 1968 N-A MAI FOST NIMIC DE DEZBĂTUT, DE APROBAT ȘI DE CONTROLAT ÎN FOTBALUL NOSTRU ?

— Comitetul federal ascultă raportul anual al biroului federal și stabilește obiectivele activității fotbalistice pe anul următor. PRIN URMARE, LA SFÎRȘITUL ANULUI 1968 ERA ABSOLUT NECESARĂ O CONVOCARE A COMITETULUI FEDERAL PENTRU O PROBLEMĂ ATÎT DE IMPORTANTĂ CA ACEEA A STABILIRII OBIECTIVELOR FOTBALULUI ÎN 1969.

— Comitetul federal se compune din 65—83 persoane. ACTUALUL COMITET FEDERAL NUMĂRĂ DOAR 59 MEMBRI, DEȘI ÎNTRE TIMP REORGANIZAREA TERITORIALĂ A ORGANISMELOR FOTBALULUI IMPUNEA O LĂRGIRE A COMITETULUI FEDERAL.

Dar, să revenim la prima ședință a Comitetului federal din 12 februarie 1968. Revista noastră a fost reprezentată de secretarul general al redacției noastre, Radu Urziceanu, care este membru în Comitetul federal. Ședința Comitetului federal s-a dovedit utilă. Iată ce s-a scris atunci în coloanele revistei FOTBAL, în articolul **„Probleme actuale ale fotbalului în discuția Comitetului federal"** :

> „Bunele sale rezultate (n.r. ale ședinței Comitetului federal) ne fac, însă, să ne întrebăm : de ce Biroul F.R.F. nu apelează mai des la consultarea Comitetului federal, alcătuit din numeroși tehnicieni, oameni cu experiență în fotbal, care pot contribui la buna rezolvare a problemelor, care stau în fața activității acestui sport ? **O singură ședință a Comitetului federal, în cele șapte luni care au trecut de la alegerea sa, ni se pare puțin, mai ales ținînd seama că perioada respectivă n-a fost deloc dintre cele mai calme...".**

CA DE OBICEI, SESIZĂRILE ȘI CRITICILE APĂRUTE ÎN PRESĂ NU GĂSESC ECOU LA F. R. FOTBAL, care de atunci ar fi trebuit să țină seama de importanța sprijinului pe care-l primește de la Comitetul federal. Iată că după șapte luni au mai trecut încă 12 luni !

Este foarte interesant de observat cum Biroul federal a rezolvat problemele discutate atunci în Comitetul federal :

● La 12 februarie 1968 s-a criticat faptul că din 1245 de antrenori calificați numai 300 au contracte, iar dintre aceștia numai 80 sînt angajați cu o normă întreagă. ACUM CÎTEVA ZILE, BIROUL FEDERAL A PREZENTAT UN RAPORT ÎN CARE ARATĂ EXACT SITUAȚIA DEFICITARĂ DE ACUM UN AN, DEZVĂLUITĂ ÎN ȘEDINȚA COMITETULUI FEDERAL. IATĂ DECI, CĂ UN AN DE ZILE N-A FOST TIMP PENTRU ÎMBUNĂTĂȚIREA CÎT DE CÎT A ACESTEI SITUAȚII.

● Atunci, Biroul federal a anunțat înființarea primului club experimental, în ideea ca după un timp (și un an era suficient) **alte cluburi să ia modelul lui F. C. Argeș.** REZULTATUL ? F. C. ARGEȘ A DEVENIT UN MODEL DE CUM NU TREBUIE SĂ FIE UN CLUB DE FOTBAL.

● S-a mai anunțat că în cursul anului 1968 va fi editat un „Îndrumar pentru instruirea copiilor și juniorilor" și un alt „Îndrumar pentru organizarea și desfășurarea activității fotbalistice în școli", precum și „Cartea antrenorului de fotbal". NU ȘTIM SĂ FI APĂRUT NICI UNA DIN ACESTE LUCRĂRI.

● În cadrul F. R. Fotbal va lua ființă un sector documentar care va edita periodic Buletinul tehnic al F.R.F. ACEASTĂ SECȚIE NU FUNCȚIONEAZĂ, IAR BULETINUL NU APARE.

Din tot ce s-a discutat atunci, remarcăm creșterea numărului de jucători tineri în echipele divizionare A (47 de juniori din pepiniera proprie) și în echipele de tineret rezervă (124 de juniori) și cele 20 de centre de copii și juniori. Biroul federal a stimulat creșterea de cadre proprii ale cluburilor și a folosit bine o rețea care a pornit la drum de mai mulți ani.

CE REZULTĂ DIN SITUAȚIA ARĂTATĂ MAI SUS ? **CĂ ESTE NECESAR CA AUTORITATEA COMITETULUI FEDERAL SĂ FIE RESTABILITĂ ÎN SPIRITUL PREVEDERILOR STATUTULUI, CĂ BIROUL FEDERAL, TREBUIE SĂ PĂRĂSEASCĂ METODA GREȘITĂ DE A ACTIVA FARĂ COMITETUL FEDERAL, DE A LĂSA ÎN GENERAL REZOLVAREA PROBLEMELOR CELE MAI IMPORTANTE PE SEAMA ACTIVULUI SALARIAT AL FEDERAȚIEI.**

Comitetului federal trebuie să i se dea importanța pe care o prevede statutul F. R. Fotbal, aceea prevăzută în art. 11 de **„a conduce întreaga activitate a fotbalului între cele două conferințe ale F. R. Fotbal".** De aceea, este necesar ca ACEST COMITET FEDERAL SĂ SE ÎNTRUNEASCĂ DE TREI SAU PATRU ORI PE AN, PENTRU A-ȘI SPUNE PĂREREA ȘI A APROBA ACȚIUNILE MARI DIN FOTBALUL NOSTRU.

Comitetul federal trebuie lărgit. Pe lîngă președinții comisiilor județene de fotbal, trebuie incluși specialiștii cei mai de seamă din întreaga țară, competentele recunoscute din toate sectoarele fotbalului, pentru ca acest Comitet federal să reprezinte un veritabil stat major al fotbalului nostru și să-și spună cuvîntul hotărîtor în toate problemele importante ale acestui sport, care își desfășoară acțiunile în cadrul legii cu privire la dezvoltarea activității de educație fizică și sport.

Există și unele impedimente care decurg din statutul F.R. Fotbal în sensul că acest Comitet federal trebuie desemnat de Conferința pe țară a fotbalului. **POATE CA ESTE CAZUL, ȘI ÎNTR-ADEVĂR ESTE, DUPĂ PĂREREA NOASTRĂ, CA ACTUALUL BIROU FEDERAL, ÎN VIRTUTEA STATUTULUI SĂU, CAPITOLUL III, ART. 12, ALIN. F, SĂ CONVOACE PÎNĂ LA ÎNCEPEREA CAMPIONATULUI O NOUĂ CONFERINȚĂ PE ȚARĂ, CARE SĂ STABILEASCA DIRECTIVE PRECISE ȘI SĂ ALEAGĂ ORGANISME CAPABILE, INCLUSIV COMITETUL FEDERAL ȘI BIROUL FEDERAL, CAPABILE SĂ CONSTRUIASCA UN EDIFICIU ORGANIZATORIC SOLID FOTBALULUI NOSTRU.**

În acest mod vedem noi ieșirea din impasul în care se află de mai mult timp Federația română de fotbal, calea pentru a se putea trece la o conducere efectivă și eficace în toate sectoarele de activitate, atît de diverse, pretențioase și complicate, dar rezolvabile, din acest sport.

Aurel C. NEAGU

CONSFĂTUIREA CU CONDUCERILE ECHIPELOR DE DIVIZIA A

Luni 3 februarie, *F.R.F.* a convocat, pentru un schimb de păreri, pe antrenorii echipelor de Divizia A. La *București* au fost invitați, cu același prilej, președinții secțiilor de fotbal cu echipe în prima divizie și metodiștii pentru fotbal dintr-o serie de județe.

Scopul principal al consfătuirii, care se înscrie pe linia tradiționalelor reuniri a tehnicienilor fotbalului la început de sezon, l-a reprezentat *înfățișarea și discutarea planurilor de pregătire a loturilor reprezentative pentru întrecerile din primăvara lui 1969, precum și o serie de indicații de ordin tehnico-organizatoric privind activitatea echipelor din primul eșalon al performanței fotbalului nostru.*

Programul echipelor reprezentative a fost expus de antrenorii *Angelo Niculescu* (pentru echipa A), *Dincă Schileru* (pentru echipa de tineret) și *Gheorghe Ola* (pentru echipa de juniori). Antrenorul emerit *Emerich Vogl* a făcut o serie de completări privind comportarea selecționabililor în trecutul sezon și importantele cerințe puse în fața reprezentativelor de noul sezon. Remarcăm, în planul pregătirilor echipelor naționale, faptul că toate *convocările loturilor s-au sincronizat, evitîndu-se astfel prea desele absențe ale jucătorilor din cadrul cluburilor.* Mai subliniem că programul jocurilor de verificare a lotului A este alcătuit judicios și ținînd cont de caracteristicile jucătorilor din echipele adverse. Astfel, pentru meciul cu *Grecia*, se preconizează partide cu echipe din *Turcia* (în deplasare) și cu una iugoslavă (acasă) ; iar pentru cel cu *Elveția*, partenerii de antrenament ai lotului vor fi o echipă cehoslovacă (în deplasare) și una de club, de bine stabilită reputație, de pe continentul nostru. Prima reunire a lotului, după meciul de pe *Wembley*, este fixată pentru 19 martie, cînd va avea loc un meci-școală între două echipe alcătuite din selecționabili.

Atît în expunerile antrenorilor federali cît și în cadrul discuțiilor purtate (au luat cuvîntul antrenorii *N. Dumitrescu, Bazil Marian, Titus Ozon, Cornel Drăgușin*) s-a subliniat colaborarea care trebuie să existe între antrenorii de lot și cei ai echipelor de club, s-a amintit necesitatea ca ei să se sprijine reciproc. Asupra criteriului de selecție preconizat pentru echipa de tineret care va participa la *Turneul balcanic* (sfîrșitul lui iunie, în țara noastră) s-au emis rezerve pe care le găsim justificate. *Astfel, s-a arătat de către antrenorii de club, că trebuie să se renunțe, ori cît de mult am dori să obținem un rezultat de preț, la jucătorii care au fost selecționați în echipa A (Coman, Domide, Boc, Dinu etc.), lăsîndu-se libere în echipa de tineret, locurile care se cuvin unor tineri și talentați jucători. Ținînd cont*

(Continuare în pag. 12)

În cadrul reuniunii antrenorilor au fost comunicate, sub formă de loturi provizorii, componența celor patru loturi reprezentative. Iată cum sînt alcătuite — pentru moment — aceste loturi.

LOTUL A : Gornea, Datcu, Coman (portari), **Sătmăreanu, Boc, Dinu, Deleanu, Mocanu** (fundași), **Ghergheli, Anca, Nunweiller VI, Petescu** (mijlocași), **Dembrovschi, Domide, Dumitrache, Lucescu, Grozea, Dobrin** (atacanți).

LOTUL DE TINERET (sub 23 de ani) : Răducanu, Rămureanu (portari), **Niculescu, Vlad, Stoicescu II, Diaconu, Vigu, Ștefan (Rapid), Șoptereanu** (fundași) ; **Strimbeanu, Dincuță, Dumitru, Angelescu** (mijlocași) ; **Pantea, Șchiopu, Sălceanu, Oprea, Munteanu, Moț, Uifăleanu** (atacanți).

LOTUL DE TINERET (sub 21 de ani) : Baumgartner, Moldovan (portari), **Oprea, Codrea, N. Ionescu, Marinescu (Rm. Vîlcea), Popovici (Crișul), Țană („U" Craiova)** — mijlocași ; **Marica, Marin Stelian (Rapid), Moldovan (Dinamo Buc.), Schwartz (CSM Sibiu), Lică, Mazurachis, Brindescu, Munteanu, Decu, Petrescu, Tătaru II** (atacanți).

LOTUL DE JUNIORI (în curs de definitivare) : **Iordache, Ariciu** (portari), **Cristache, Broșovschi, Hainal** (fundași), **Ștefănescu, Naom** (mijlocași), **R. Ionescu, Petreanu, Simionaș** (atacanți).

Carnet

CONDIȚIA CAMPIONATULUI

de EUGEN BARBU

Dezbaterea de un an de zile în acte fotbalistice duminicale seamănă foarte mult cu desfășurarea unui proces. Înfățișările au loc, sau mai bine zis ar trebui să aibă loc, din 7 în 7 zile, cu excepția perioadei de vacanță, cînd jucători și antrenori intră într-o scurtă hibernare.

Un campionat nu este, la o primă vedere, decît întrecerea dintre echipe dispuse serial, dar această întrecere înregistrează o participare mult mai vastă. Sînt amestecate presa, radioul, televiziunea, miile de spectatori, administrația stadioanelor, loto-pronosportul. Sînt în joc : priceperea și entuziasmul antrenorilor, conducătorilor de club, a susținătorilor și nu de puține ori, la infernala comedie, participă și nevinovați. La drept vorbind, șoferii și mecanicii susțin și ei fotbalul. Trenuri, autobuze încărcate de fanatici ai balonului rotund, pornesc, duminică de duminică, spre Mecca de la Craiova sau de la București. Aceștia calculează, speră, suferă, se bucură. Un complex de sentimente însoțește abstractul război de pe stadioane. Un observator atent ar înregistra mari mutații psihologice, cu repercusiuni în producție, în funcție de rezultatele de pe „23 August" sau de aiurea. Nu știu ce procente în sporirea producției s-au înregistrat la Arad de cînd reprezentativa uzinei de textile din localitate se află în fruntea clasamentului, dar sînt sigur că **ceva** s-a întîmplat. Încasările la cluburi și ele sînt în funcție de poziția în clasament a echipei favorite, de faptul că **unsprezecele susținut merge sau nu merge...**

Poate, deci, să se desfășoare la întîmplare un campionat ce implică un mare volum de efort fizic, voință, strategie, calcule, răniri de jucători, schimbări de formații, surprize și chiar deplasări de peste hotare a unor arbitri străini ? Financiar ne angajează sume considerabile pe lîngă capitalul afectiv înscris inițial din partea celor în cauză, cu tot tacîmul lor periferic de susținători sau de simpli gură-cască.

Condiția fundamentală a bunei desfășurări a unui campionat ar fi mai întîi **starea perfectă a terenurilor** și nu numai a celor de joc, ci și a celor pentru antrenamente. Aici se mai poate face mult, dacă ținem seama de înghesuiala de la Cluj — să zicem — sau de la Constanța, unde au dispărut o serie întreagă de stadioane. Arenele existente ar trebui dotate, neîntîrziat, cu instalații de nocturnă, pentru că investițiile necesare s-ar acoperi, în scurt timp, prin sporirea numărului de spectatori.

Apoi, condiția cea mai importantă a campionatului ar fi **regularitatea desfășurării.** Necesitățile echipei naționale impun întreruperi necunoscute în alte părți și orice sugrumare a ritmului duce — după cum se știe — la scoaterea din formă a sute de jucători. Dar despre asta s-a tot discutat, nu e cazul să reluăm vechea dispută.

O problemă importantă mi se pare a fi aceea a formulei **toamnă-primăvară,** tradițională la noi, dar destul de discutabilă. Cum constatăm cu toții, iernile lungi, starea terenurilor, duc la o sugrumare nedorită a eforturilor fotbalistice chiar la mijlocul competiției. Mai firesc mi s-ar părea restabilirea soluției **primăvară-toamnă,** ceea ce presupune o dispută continuă de un an de zile ce ar putea fi urmată de o vacanță substanțială, decembrie-ianuarie și o neîntreruptă suită de meciuri chiar vara (cu o vacanță, să spunem, de o lună, în iulie). Aceasta ar impune programări în nocturnă, mai ales în zilele călduroase.

Nu ar trebui ignorat, de asemenea, factorul **public.** În Germania federală s-a recomandat disputarea meciurilor de campionat la mijlocul săptămînii. Aparent, la noi ar părea hazardat să se joace joia, dar în realitate, din cauza evadărilor săptămînale de sîmbătă și duminică și în România problema devine acută.

În sfîrșit, la orizont se rearată chestiunea difuzării meciurilor la **televiziune.** Cunosc cît face această instituție pentru fotbal, dar mă întreb dacă nu ar fi în interesul creșterii veniturilor organizatorilor ca filme făcute în timpul partidelor celor mai atractive să fie proiectate abia seara sau a doua zi. Reciștigarea spectatorului, nu de fotoliu, ci de tribună, ar fi un mare factor stimulativ pentru jucători.

Nu am putea trece la sfîrșitul acestor rînduri **de problema arbitrajelor,** care ne dă atît de lucru și nouă cronicarilor și echipelor. O perfectă desfășurare a campionatului impune folosirea de arbitri străini ori de cîte ori există posibilitatea ca orice bănuială de simpatie pentru o anume echipă să fie înlăturată. Obiectivitatea este ținuta de gală a oricărui campionat.

PREOCUPĂRI PENTRU RETUR

PE AGENDA COLEGIULUI CENTRAL AL ANTRENORILOR

Colegiul central al antrenorilor n-a pierdut nici un moment din vedere pregătirea sezonului de primăvară, numai că preocuparea s-a manifestat în mod diferit, în raport cu obiectivele perioadelor care au urmat încheierii activității competiționale din toamnă. Pînă la 15 ianuarie atenția i-a fost îndreptată în mod special spre partida amicală cu Anglia, unică în analele fotbalului nostru ca dată de disputare și ca grad de dificultate prin valoarea adversarului. De aceea, preocupările colegiului au fost concentrate spre acest examen cu totul neobișnuit pentru noi, examen trecut cu succes.

In acest timp, însă, colegiul a analizat rapoartele observatorilor federali la jocurile turului și ale antrenorilor echipelor divizionare A, materiale care — împreună cu constatările membrilor colegiului — au permis o serie de concluzii privind pregătirea echipelor, calitatea ei și a jocului practicat în toamnă, așa cum au fost reflectate de campionat. In același timp, a fost elaborat un material de îndrumare, e drept destul de general și tardiv publicat (ceea ce i-a scăzut din valoare și din... actualitate) privind modul de folosire a perioadei de întrerupere, între tur și retur.

Urma o acțiune echivalentă cu una din funcțiile colegiului : aceea de îndrumare și control la antrenamentele echipelor. In ianuarie însă, colegiul a fost mai puțin prezent pe teren. Controlul s-a exprimat doar prin doi dintre antrenorii federali (Dincă Schileru și Gh. Ola) *care au urmărit antrenamentele cîtorva echipe* (Universitatea Craiova, Rapid, A.S.A. Tg. Mureș, Jiul, Farul, St. roșu). *Este adevărat însă, că în această lună antrenorii au avut de răspuns și la o altă sarcină, destul de importantă : participarea la ședințele de analiză ale comisiilor județene* (C. Braun-Bogdan, D. Schileru, C. Ardeleanu, Gh. Ola, D. Teodorescu). *Dar, cum ne-a asigurat prof.* A. Niculescu, *președintele colegiului, munca de îndrumare și control va lua un caracter permanent și intens în februarie și pînă la începerea returului.*

Cu atît mai mult cu cît preliminariile campionatului mondial cu care ne vom reîntîlni la 16 aprilie (meciul cu Grecia la Atena) *și 14 mai (cel cu* Elveția *la* Lausanne) *impun o atentă și specială urmărire a jucătorilor selecționabili la cluburi, pe al căror sprijin larg în această direcție contează comisia de selecție în primul rînd. De altfel, după cum a remarcat secretarul colegiului,* prof. V. Stănculescu, *colegiul a discutat pe larg, în ultima sa ședință planul de pregătire a lotului A, ca și a lotului de tineret și juniori, în fața cărora se află obiective importante* (Cupa Balcanică *și, respectiv,* Turneul U.E.F.A.).

In sfîrșit, colegiul a dezbătut și elaborat proiectul de calendar de primăvară, intern și internațional. El a urmărit în primul rînd o sincronizare a diferitelor date, o îmbinare a activității competiționale interne cu acțiunile echipelor reprezentative, în scopul ca, pe de o parte, să asigure posibilitatea unei bune pregătiri a loturilor, mai ales A (cea de bază rămînînd la cluburi), iar pe de altă parte să evite întreruperile prea dese și prea mari în campionat.

Acestea sînt aspectele mai importante din activitatea colegiului, legate de pregătirea sezonului de primăvară.

Un prim obiectiv al lui Cîrjan:

STIMULAREA PERSONALITĂȚII JUCĂTORULUI

Este o adevărată performanță să poți găsi o „fereastră" în programul diurn al antrenorului *Ștefan Cîrjan*, reîntors la *„U"* după 21 de ani. Cînd l-am căutat, la sfîrșitul săptămînii trecute, se afla ba cu lotul la un strict examen medical în clinicile clujene de notorietate *(„s-au constatat la unii jucători modificări pe cord"* — ne spune *dr. Pop*, medicul echipei), ba la teren, dimineața, supraveghindu-l pe *Coman* care, aflat în preajma bacalaureatului, nu poate absenta de la școală.

Și, atunci cînd l-am găsit, în sfîrșit, la terenul din parcul *Babeș*, se strecura ca un argint viu, pentru a nu scăpa nimic din mișcările „mînjilor", deși în teren se afla pentru a-i supraveghea, și antrenorul secund *Silviu Avram*. Și în amintirea unor după amieze oborene cînd, vrăjit, reporterul de azi, pe atunci copil al cartierului, nu observa căderea serii, privind la drăcoveniile lui *„Ozon et comp."* l-a mai păsuit pe *Ștefan Cîrjan* pînă a doua zi.

Este adevărat că nici a doua zi nu a fost punctual la întîlnire *(„iartă-mă, dragă, dar am colindat pe la diverse decanate pentru a urmări situația examenelor")*, dar am primit în schimb asigurarea exclusivității interviului.

— „Preocupările mele în vederea returului ? Aș minți dacă n-aș spune că ele îmbracă, acum, haine extrafotbalistice. Am acceptat să vin la Cluj gîndind că „U" trebuie să devină echipă universitară nu numai ca nume, ci, angajînd toată „cetatea", de la cadrele profesorale la studenți. Tradiția caracterizantă, aci, și care trebuie păstrată la loc de cinste, este *simbioza carte-sport*. De aceea, conștient că fotbalul la „U" nu începe și nu se termină cu mine, voiesc, totuși, a-l încadra, de la început, pe făgașul optim : nu moment de relexare între două discipline de studiu, ci o manifestare, în formele sale specifice, a energiei și gîndirii tineretului. Nu vom accepta sacrificarea profesionalizării pe altarul performanței, dar, în schimb, vom asalta, împreună — jucători, antrenori, conducere a clubului — factorul timp.

Am găsit echipa jucînd pe baza unei rațiuni impuse, care anula gîndirea individului sub un entuziasm facil, de paradă. Jucătorii cheltuiau energii inutile. *Am pornit, deci, cu reabilitarea personalității jucătorului pentru că antrenorul trebuie să fie, în primul rînd, un constructor și nu un factor de epurare*. Trebuie să fii cinstit cu tine însuți și să recunoști cînd în teren jucătorul a intuit o rezolvare mai bună decît cea preconizată de tine, pe margine. Nu voi vina niciodată greșelile jucătorilor, ci voi încerca, prin ei înșiși, să le găsec explicațiile. *Știți că n-am fost niciodată tolerant cu jucătorii și nu voi fi nici acum. Dar a le crea complexe de inferioritate, a le „demonstra" cu încăpățînare că sînt nulități, nu constituie o rezolvare.* În fond, mulți din actualul lot provin din categorii inferioare sau chiar de la juniori unde n-au deprins temeinic nici lovirea balonului.

Iată, deci, hainele extrafotbalistice ale preocupărilor mele actuale.

Despre jocul în sine, ce să vă spun ? În primul rînd, o precizare : n-am promis, nimănui, la venirea aici, performanțe răsunătoare. Urmăresc, însă, un singur lucru : scîntei de rațiune, refuzul stereotipului, culoare în joc. *Anca*, de pildă, fusese învățat că din cînd în cînd, trebuie să ia o acțiune ofensivă pe cont propriu, ieșind din dispozitivul apărării. Și l-am văzut alergînd 50 de m., inutil, căci momentul era neprielnic, prilejuind adversarului un contraatac periculos. Sînt pentru asemenea incursiuni, atunci cînd jucătorul intuiește ori posibilitatea fructificării (golul), ori perspectiva unei acțiuni (șut periculos pe poartă). Jucătorul trebuie să aibă, aci, libertate deplină și doar obligația de *a gîndi*.

Antrenorul Ștefan Cîrjan (în dreapta, tricou alb) dă indicații noilor săi elevi de la „U" Cluj
Foto : R. WAGNER

În privința lotului, același pe care îl cunoașteți, am impresia că este cam „umflat". Va urma, deci, o triere. De la *A. Sepci* și *V. Covaci*, antrenorii puștilor, aștept un singur lucru : elemente pentru prima echipă. De aceea, cred că 70% din timpul acestor antrenori va trebui afectat numai *elementelor de perspectivă*, pentru că talentul e mereu avid de lucruri noi. *Iar pentru fiecare jucător promovat, antrenorul juniorului respectiv să fie premiat imediat.*

Între 5 și 17 februarie, ne vom afla la *Predeal*. Va fi, cred eu, perioada cea mai grea a acestui retur. De ce ? Pentru că „mînjii" vin după perioada examenelor și trebuie relaxați, dar se află și în preajma reluării campionatului și trebuie să dobîndească o formă care să-i țină. Și tot acolo se va „cerne" și *echipa-standard*, pentru că jucătorii trebuie să știe dinainte care vor juca ! Această echipă o vom verifica la reîntoarcere, cu *Ind. Sîrmei C. Turzii* și *A.S.A. Tg. Mureș*. Deocamdată, atît. Sînt doar la început..."

Paul SLAVESCU

ȘI ARBITRII BUCUREȘTENI SE PREGĂTESC...

Profesorul Traian Tomescu, metodist cu probleme de fotbal în C.M.E.F.S., ne răspundea mai deunăzi la o interpelare a noastră privitoare la arbitrii bucureșteni :

— Am încredere în acest colegiu al arbitrilor din București. Este condus de oameni serioși, activi și cu simțul răspunderii. Chiar în momentul de față, există o efervescență de bună calitate în rîndul colegiului, legată, firesc, de apropierea returului campionatului de fotbal.

Am vrut să cunoaștem și noi forma concretă a acestei activități, mai ales că Bucureștiul „dă" lotului republican de arbitri cel puțin a treia parte (120 de arbitri) din componența sa numerică. Ne-am adresat așadar președintelui Colegiului, **CONSTANTIN PETREA** și secretarului colegiului, **C. MANUȘARIDE.**

— Am pornit la drum — ne-au relatat dînșii — de la constatările concluzive privind turul campionatului, cuprinse într-un material elaborat de colegiul central. Printre altele, din el se desprindeau și următoarele observații critice, privitoare la arbitrajele prestate de-a lungul a 15 etape : o insuficientă pregătire fizică, erori în interpretarea regulamentului, slaba exigență față de abaterile jucătorilor, în sfîrșit, lipsă de curaj. Fără a generaliza, subscriem la observațiile federației, cu o singură rezervă privind ultima ; lipsa de securitate a arbitrilor pe diferite stadioane din țară, duce adesea la compromisuri în obiectivitate. In orice caz ne vom strădui ca printr-o strînsă colaborare cu colegiul, să contribuim la succesul acțiunii de îmbunătățire a arbitrajului.

— Vă rugăm să ne jalonați acest drum al pregătirii returului cu eventualele realizări efectuate și cu cele viitoare.

— Desigur că am proiectat planul de pregătire a arbitrilor pe cele două direcții caracteristice : fizică și tehnică-teoretică. In scopul acesta, de la 19 ianuarie, în fiecare sîmbătă după amiază am reușit — cu sprijinul efectiv al C.M.E.F.S. — să punem la dispoziția arbitrilor bucureșteni sala de sport Progresul. Arbitrii au calitate de instructori calificați, conduc aici ședințe — pe grupe — de exerciții fizice cu durata de 35 de minute, completate de altfel cu partide amicale de fotbal disputate miercurea (dar pe bază de voluntariat). Pregătirea aceasta se va desfășura pînă la data de 28 februarie. In ziua de 23 februarie, acumulările fizice vor trece prin sita exigentă a normelor de control stabilite de federație.

Pregătirea tehnică-teoretică se va exprima în acest interval de „vacanța fotbalistică", prin prezentarea a patru referate cu următoarele teme : „ULTIMELE MODIFICĂRI ALE REGULAMENTULUI DE FOTBAL și NOUL COD DE SEMNALIZARE AL ARBITRILOR DE LINIE" (referent : C. Manușaride) ; „CUM TREBUIE ÎNȚELEASĂ ȘI APLICATĂ LEGEA AVANTAJULUI" (I. Drăghici) ; „OFSAIDUL ACTIV ȘI OFSAIDUL PASIV" (N. Chelemen) ; „LOVITURA DE PEDEAPSĂ" (C. Bărbulescu). Menționăm că primul dintre aceste referate a și fost consumat.

Predarea într-adevăr poate fi utilă, dar eficiența ei nu se poate constata decît prin seminarizare. Prin urmare, regulamentul de joc a fost împărțit în trei mari capitole, adică obiectele a tot atîtea seminarii, dintre care primul a și avut loc în ziua de 29 ianuarie. Mai prevedem și o lucrare de control fixată pe data de 22 februarie. Scopul ei este de a verifica aptitudinile specifice ale cavalerilor fluierului (sferă de cunoștințe, capacitate de interpretare, spontaneitate, memorie). Cei necorespunzători vor fi sancționați firește cu neprogramarea la meciuri.

— Dar cei absenți de la aceste acțiuni ? Ne imaginăm că au existat, ca deobicei, și absenți.

— Poate mai puțini ca altădată, dar au existat. Vom comunica numele lor colegiului central și sperăm că vor fi luate măsurile disciplinare adecvate. Nu ca anul trecut, cînd tocmai aceștia au fost programați la prima etapă de campionat.

G. C.

LA „23 AUGUST" ȘI „REPUBLICII": ÎN AȘTEPTAREA STARTULUI

In dorința de a-i informa pe cititorii noștri despre pregătirile ce se fac în vederea noului sezon de fotbal și la Întreprinderea de exploatare și administrare a bazelor sportive, ne-am adresat, cu cîteva întrebări, directorului acesteia, tov. TRAIAN ILIESCU :

— Ne-ar interesa, tovarășe director, care sînt preocupările Întreprinderii de exploatare și administrare a bazelor sportive din Capitală, în vederea sezonului de fotbal care se apropie ?

— Sînt tot felul de lucrări care, ca să zic așa, ne-au intrat în reflex. In fiecare primăvară ne preocupă refacerea gradenelor, a gardurilor despărțitoare, zugrăvirea vestiarelor de la stadioanele bucureștene **„23 August"**, și **„Republicii"**, repararea instalațiilor sanitare, refacerea exterioarelor etc. Sînt lucrări care, an de an, fac parte din planul nostru. In ceea ce privește gradenele, pînă la 9 martie, cînd a fost anunțată deschiderea sezonului de fotbal, va fi efectuată repararea a **14.000** metri liniari de gradene, **8.000** fiind realizați de pe acum. In total, pentru aceste lucrări de la cele două stadioane bucureștene vor fi cheltuiți aproximativ **300.000 lei. Mai există și un alt fel de lucrări, mai puțin vizibile, dar deosebit de importante. Este vorba de refacerea terenurilor de joc. Aceasta, de fapt, este prima treabă pe care o facem. Pregătirile trebuie începute înainte de căderea zăpezii cînd trebuie împrăștiată mraniță și îngrășăminte chimice pentru fortificarea gazonului. De pildă, după ultimele partide de astă toamnă s-au întins circa 600 tone mraniță pe o suprafață de aproape 40.000 m.p., s-au schimbat vreo 400 m.p. brazde (în dreptul porților și în locurile mai stricate), iar pentru îngrășarea solului s-au împrăștiat 4.000 kilograme superfosfați.**

— In unele cronici a fost criticată ridicarea acelei „cuști de lei", de la „23 August", datorită aspectului ei inestetic și s-a propus amenajarea unui tunel, așa cum există la stadionul Republicii. S-a întreprins ceva ?

— Nici mie personal nu-mi place acel culoar de sîrmă, dar nu există altă soluție. Am încercat să construim un tunel, dar la 60 cm. adîncime există o pînză de apă care împiedică amenajarea lui.

Tot în întîmpinarea noului sezon s-a procedat la îmbunătățirea sonorizării stadioanelor prin înlocuirea difuzoarelor vechi sau dereglate cu altele noi ; în sera noastră avem pregătite 50.000 fire flori de primăvară ce vor fi plantate la spațiile verzi de la cele două stadioane ; avem porți de fotbal noi, produse în atelierele noastre, plase din relon, de asemenea noi, numai „tirul" fotbaliștilor să fie reglat ! Și îi vom primi pe spectatorii primelor meciuri cu obișnuita urare „Bine ați venit !".

M. T.

Un grup de arbitri bucureșteni înaintea unei ședințe de antrenament condusă de prof. Tr. Tomescu

ECHIPA FOREȘTA FĂLTICENI RĂMÎNE FĂRĂ TEREN DE JOC

DE CE EDILII ORAȘULUI ȘI AI JUDEȚULUI SUCEAVA NU RESPECTĂ HOTĂRÎRILE CONSILIULUI DE MINIȘTRI?

Foresta Fălticeni : Divizia C, seria I-a, locul 2 la încheierea turului. Două puncte o despart de prima clasată, Știința Bacău. Întîlnirea directă cu băcăuanii va avea loc, însă, la Fălticeni. Așa stînd lucrurile îți pui firesc întrebarea : are, cu adevărat, șanse de promovare performera ediției 1967 a Cupei României ?

Răspunsul : NU ! FORESTA N-ARE NICI O ȘANSĂ. Și iată de ce.

I. La ora actuală Foresta n-are antrenor. Vasile Dorneanu și-a înaintat mai de mult demisia, care i-a fost respinsă de secția de fotbal a asociației. **Primele antrenamente s-au desfășurat ca vai de lume, în condiții foarte grele, nesupravegheate de nimeni.** Actualmente, încearcă să facă ceva, cu un lot foarte redus, instructorul voluntar Ilie Ioan.

II. În cel mai scurt timp Foresta se va autodesființa ! Pentru că, foarte curînd, actuala ei bază sportivă va fi pur și simplu demolată. Proiectul de sistematizare a orașului, la a cărui înfăptuire s-a trecut de vreo cîțiva ani, prevede demolarea stadionului (alt teren de fotbal Fălticeniul nu are). Proiect care nu prevede însă construirea altei baze sportive în loc așa cum specifică legile în vigoare), ci doar o frază pe care organele locale și județene (consiliile populare provizorii) o vîntură pe la urechile celor direct sau indirect lezați : **„Ce vă tot lamentați ? Se va face un stadion nou, locul a și fost depistat..."**

Și constructorii și-au văzut de treabă, pătrunzînd în perimetrul bazei sportive.

Cum arată în prezent „stadionul" ? Intrarea, cu o casă pentru vînzarea biletelor, a fost dărîmată. Și împrejmuirea, un gard înalt de scîndură, este distrusă complet. Tribunele servesc drept... lemne de foc, atît pentru constructori, cît și pentru locuitorii de prin împrejurimi. Exista o pistă de atletism cît de cît amenajată ; acum e brăzdată de săpături. Doar cîmpul de joc propriu-zis a mai rămas întreg. Fiind însă o... suprafață netedă, proiectanții au prevăzut construcții chiar pe el.

PENTRU CA GOSPODARII ORAȘULUI IGNORA SPORTUL...

— Cînd celor chemați să vegheze la buna gospodărire a orașului nu le place sportul se ajunge inevitabil, la stări de lucruri ca aceea de la noi. **Consider că o mare vină în privința desființării stadionului, o are Consiliul popular orășenesc care n-a făcut nimic, n-a schițat un gest măcar, pentru apărarea acestei baze. Tovarășului președinte nu-i place sportul... (Gheorghe Monoreanu** — președintele comitetului sindicatului Întreprinderii forestiere).

— De doi ani mă zbat. Încerc să apăr această singură bază sportivă din oraș. Nu mă ajută nimeni. Mă bat cu morile de vînt... (Dan Gafencu — președintele Consiliului orășenesc pentru educație fizică și sport).

— Cum va reuși să supraviețuiască Foresta, din moment ce terenul ei, acum simplu cîmp, nu va putea fi folosit în mod eficient ? **Noi n-avem posibilități... (Ioan Tătaru** — director I. F. Fălticeni).

— Iubesc sportul. Fotbalul mai ales. **Dar ce folos dacă nu-l îndrăgesc și cei care pot efectiv să pună umărul la dezvoltarea lui.** În orașul nostru fotbalul e hulit de acești oameni... **(Alexandru Turenschi** — vicepreședintele secției de fotbal).

Desigur, am putea continua cu alte și alte afirmații de acest fel. O zi întreagă n-am făcut altceva decît să consemnăm îngrijorarea manifestată de iubitorii sportului din oraș în legătură cu distrugerea singurei lor baze sportive.

La Consiliul popular orășenesc ne-am prezentat în postura unor... musafiri nepoftiți.

„NU EU AM HOTĂRÎT"

Dialogul purtat cu tov. **Vasile Albu** s-a axat mai ales pe următorul aspect : **S-A ÎNCĂLCAT SAU NU HOTĂRÎREA CONSILIULUI DE MINIȘTRI 629 DIN 9.IV.1968, CARE, PRIN ARTICOLUL 12, PREVEDE CĂ SE POATE DE CLAR : „Dezafectarea unei baze sportive se va putea efectua numai în condițiile construirii unei alte baze sportive în locul celei supuse desființării... Proiectarea și executarea obiectivelor desființate se va asigura de către organele care propun aceasta".**

S-a evitat un răspuns direct la întrebarea noastră dacă a fost sau nu încălcată legea.

— Baza sportivă încă n-a fost afectată cu nimic. Terenul va mai exista o vreme...

— Bine, dar s-a distrus pista, gardul împrejmuitor, tribunele, poarta de acces... Cînd se vor construi altele ?

— Se vor construi. Nu știu cînd...

Pentru ca finalul discuției să pună punctul pe i.

— De altfel, nu eu am hotărît dezafectarea. Pe atunci (n.n. — adică în 1966) nu eram eu președintele sfatului popular...

REPERCUSIUNILE

Din discuțiile purtate la Fălticeni, la toate nivelele, începînd cu simplul suporter și terminînd cu președintele Consiliului popular provizoriu, s-au desprins cîteva concluzii. Iată-le :

● **Terenul Forestei nu va putea fi folosit în retur, deoarece nu vedem cine l-ar putea omologa în starea deplorabilă în care se află. Unde vor juca cele 11 formații existente în oraș ?**

● De aproape trei ani de zile două foruri — Consiliul popular orășenesc Fălticeni și Consiliul popular județean Suceava — încalcă sistematic o lege. Cunoscînd-o foarte bine. În devizele făcute pentru 1967 și 1968 au fost trecute sume de bani, chipurile, investite pentru refacerea obiectivelor distruse la baza sportivă. Un leu n-a fost investit. Proiectul acestor lucrări a sosit la I.G.O. Fălticeni de abia cu două-trei săptămîni în urmă.

● **La Consiliul popular orășenesc am fost asigurați, totuși, că împrejmuirea va fi refăcută foarte curînd.** Vorbe. Constructorul — **ing. șef Nicolae Ilișescu** — afirma sincer : **„N-avem materialele necesare. Poate că prin septembrie, octombrie..."** Așa că maratonul hîrtiilor, (declanșat cu doi ani în urmă și în hora căruia sînt prinși Consiliul popular orășenesc Fălticeni, C.J.E.F.S.-Suceava, C.N.E.F.S., I.G.O. Fălticeni, Consiliul popular județean Suceava (mai ales), se află de abia la început. Cît timp va dura ?

● Problema implică însă și un alt aspect care trebuie să dea de gîndit. Vor fi investiți bani și ore de muncă pentru refacerea a ceea ce s-a distrus. Cui vor fi imputate zecile de mii din moment ce peste doi-trei ani (așa cum prevede proiectul de sistematizare) terenul tot va fi desființat ?

Oare nu s-ar fi evitat toate aceste neajunsuri, respectîndu-se Hotărîrea Consiliului de Miniștri care ocrotește bazele sportive din țara noastră ?

Laurențiu DUMITRESCU

2 ȘI 4, NUMERELE-ENIGMĂ LA DINAMO BUCUREȘTI

I-am surprins pe dinamoviștii bucureșteni la al 35-lea antrenament din acest an. Cele 17 zile de pregătire intensă, la Călimănești, care au însumat 29 de antrenamente, s-au scurs și iată-i pe elevii lui Bazil Marian și Ștefan Stănculescu din nou acasă, în incinta bazei sportive din Șos. Ștefan cel Mare, pe terenul de zgură, curățat de zăpadă, dar mustind de apă.

Absentau din teren : Gherghelu, *căruia i-a fost scoasă fașa gipsată și acum urmează un program de pregătire la sală ;* Radu Nunweiller, *supus unei urgente operații de apendicită și... antrenorul principal* Bazil Marian, *ușor gripat, dar prezent, totuși, în tribună, urmărind pregătirea care se efectua sub conducerea lui* Șt. Stănculescu.

Acoperindu-și gura cu fularul, antrenorul dinamovist a exprimat totuși cîteva puncte de vedere legate de returul campionatului.

— „N-am putut rămîne în casă așa cum mi-a recomandat medicul. Trebuie să urmăresc zilnic felul cum se pregătesc jucătorii căci succesul nostru în sezonul care vine depinde numai de acumulările din această perioadă. Poate sînt puțin cam exagerat emițînd pretenții și la titlul de campioană precum și la readucerea figurii de anul trecut, pentru a cuceri din nou „Cupa României", însă jucătorii noștri, prin calitățile de care dispun, au posibilitatea să atingă ambele obiective. În campionat, cele 6 puncte care ne despart de U.T.A. nu sînt insurmontabile. Să nu uităm că în 15 etape, schimbările de poziții în clasament pot fi dintre cele mai spectaculoase. În tur, discrepanța dintre jocurile noastre de acasă și cele în deplasare, a fost hotărîtoare. Vom căuta să depășim handicapul terenului advers și să acumulăm cît mai multe puncte „afară". Dacă acest deziderat va fi atins, scopul nostru poate fi realizat. Marile mele speranțe se leagă de conștiinciozitatea în pregătire a jucătorilor care creează un climat favorabil de lucru. Portarul Coman, cu care am stat în prealabil de vorbă, a înțeles că trebuie să se încadreze într-un ritm de muncă intensă, și la fiecare sfîrșit de antrenament, ca și astăzi, de altfel, se îndreaptă spre cabină, leoarcă de transpirație. L-am urmărit și în viața extrasportivă și de cînd am început pregătirile nu-i putem reproșa nimic. Vrea să revină în poarta echipei naționale".

O mînge expediată de Boc, a trecut bolid pe lîngă noi, întrerupîndu-ne convorbirea. A fost repusă în teren și dialogul a continuat :

— „Condițiile de pregătire — ne spune în continuare antrenorul Marian — *nu sînt dintre cele mai bune. Avem la dispoziție un singur teren, acceptabil, dar insuficient pentru o echipă fruntașă care are în componența ei nu mai puțin de 7 jucători din lotul național A. Din această cauză, atacarea simultană a tuturor factorilor pregătirii nu poate fi realizată pe deplin. De foarte mulți ani, echipele noastre se află în această situație, fără să se ia vreo măsură pentru schimbarea ei în bine.*

Inițial, trebuia să efectuăm un turneu în Spania, dar am primit un răspuns negativ. Este inadmisibil să intri în sezonul competițional, fără a disputa cîteva meciuri de omogenizare cu echipe valoroase din străinătate, bineînțeles în condiții de joc favorabile. Conducerea clubului nostru depune eforturi să ia legătura cu cîteva cluburi din alte țări pentru perfectarea unor meciuri sau, eventual, a unui turneu, dar nu sîntem susținuți de F.R.F., care nu ne acordă sprijin. Concomitent, s-ar oferi și posibilitatea jucătorilor selecționați să se pregătească în condiții optime.

O nouă întrerupere a destăinuirilor antrenorului dinamovist : veteranul echipei, Popa, *venise să-i arate că a făcut o ușoară întindere musculară, iar* Dinu *să-i ceară învoire pentru a putea fi prezent la orele de consultații din preajma examenelor pe care le susține în această sesiune la Facultatea de Drept, unde este student în anul I.*

— „Să continuăm. Ideea de joc a echipei nu va suporta modificări. Încercăm, însă, o modernizare a jocului, prin mărirea travaliului în teren, pentru ca elasticitatea în ansamblu să devină cît mai pregnantă. Vom insista în aplicarea presingului, din partea atacanților, care vor fi obligați să-și atace adversarii chiar din momentul în care au fost deposedați.

Nu pot să exprim de pe acum chiar aproximativ, 11-le cu care intenționăm să pășim în retur. Mai sînt doar atîtea meciuri de verificare. Vom susține, săptămînal, cel puțin două jocuri, iar formația de bază va fi alcătuită de chiar jucători, prin forma pe care o dețin. Trebuie să chibzuim bine în alegerea purtătorilor tricourilor cu nr. 2 și 4, întrucît Popa *este suspendat 3 etape de la meciul cu F.C. Argeș.* Pîrvu, Crăciuneseu, Tr. Ionescu *(de la tineret) și* Ștefan *sînt candidații care luptă pentru ocuparea lor".*

S-au scurs mai bine de 120 de minute de cînd începuse antrenamentul. A urmat o repriză de 30 de minute, așteptată cu multă plăcere de toți jucătorii, care au încins tradiționala „miuță" între ei.

Gheorghe NERTEA

Aspect de la un recent antrenament al lui Dinamo București : Naghi îl fentează pe Coman — Foto : S. BRAȘOVEANU

O secție care știe să se gospodărească: C.F.R. Cluj

Sala sporturilor din Cluj. O animată partidă de handbal în care *C.F.R. I* întîlnește pe *C.F.R. II*, ambele formații înscriind atîtea goluri ca în întregul tur al campionatului și punînd la grea încercare pe *dr. Rădulescu*, antrenorul tuturor acestor pseudo-handbaliști.

În tribună, trei spectatori : *Ing. Ioan Donea, Wilhelm Pal*, membri în biroul secției de fotbal a feroviarilor clujeni și subsemnatul. La butada reporterului că n-ar fi rău ca jucătorii clujeni să-și mai rezerve ceva din apetitul golului și pentru campionatul ce bate la ușă, răspunsul a venit prompt : *„Este adevărat că trio-ul Petrescu-Mazurachis-Uifăleanu, care constituia atu-ul nostru principal în ofensivă, s-a volatilizat ! Dar n-am disperat nici atunci cînd echipa se zbătea în coada clasamentului, ca peștele pe uscat, sau cînd încasările deveniseră niște sume mai mult simbolice... De ce am face-o acum cînd am gătat turul pe locul prim și 800.000 de lei ne-or picat în pungă ?"*

Iată, deci, cum am fost pus în temă : optimismul animă secția la reluarea campionatului ! Și ce-i drept, față de perioada similară a anului trecut, cînd echipa se afla chiar la „polul frigului", au și motive...

Că echipa feroviarilor clujeni conduce în clasamentul seriei secunde a Diviziei naționale B, o știam prea bine, dar cum s-a îmbogățit peste noapte, nu ! Iată și răspunsul oferit de cei doi membri ai secției de fotbal : *fondul de 800.000 de lei, alocat în acest an de către organele sindicale corespunzătoare, este destinat definitivării și completării terenului propriu, astfel încît echipa nu va trebui să mai susțină meciurile pe terenul Clujeana. Noul teren va cuprinde tribune noi, cu o capacitate de 6.000 de locuri, pe lîngă amenajările existente : terenul gazonat și cel cu zgură, cabinele recent utilate cu confortul necesar și cabana cu 6 încăperi ce găzduiește pe jucători în timpul meselor și a odihnei de după antrenament.*

Invitîndu-și astfel superterii la „casă nouă", cei de la *C.F.R.-Cluj* speră să găsească la aceștia sprijinul material și moral corespunzător.

— „Cu atît mai mult, ne spune ing. I. Donea, că lupta pentru promovare nu este cu nimic mai ușoară decît cea din anul trecut, pentru evitarea retrogradării. Și, vrînd-nevrînd, iar ne reamintim de plecarea celor trei jucători. Petrescu a fost luat la Crișul, și, credeți-mă, acesta e termenul, întrucît noi n-am fost de acord cu un transfer impus. Mazurachis a schimbat „gara" (acum fiind la Rapid) iar Uifăleanu s-a reîntors în cetatea universitară".

— „Este adevărat că în schimbul lui Mazurachis au venit de la Rapid, Marian Popescu (cu o carte de vizită șifonată) și doi tineri atacanți, Știrat și Pană. Dar să nu ne ascundem după deget, ușor nu ne va fi" — conchide *Pall Wilhelm.*

— *„Atmosfera este bună,* declară la unison cei doi interlocutori. *Biroul secției noastre funcționează din iulie 1967 și, cu regularitate, cei 13 membri se întrunesc săptămînal. Dar, cifra fatidică nu s-a dezmințit : biroul n-are, totuși, un președinte în funcțiune* („ambiții mărunte, trecătoare", ni se spune).

— „Dar în echipă — mă interesez — care-i atmosfera ?"

— *„Multă dorință de lucru, înțelegere între „generații" : Vasile Alexandru, căpitanul echipei, Petru Emil, Soos — cei care au gustat din cupa primei divizii, deschide și apetitul celor mai tineri",* ni se răspunde.

N-am înțeles, însă, dacă această licoare este degustată, cumva, cu anticipație, întrucît mi s-a spus că membrii secției pornesc de vineri seara, în timpul campionatului, să supravegheze odihna jucătorilor. Activi, activi, dar nici dădace pentru niște fotbaliști care ar trebui să-și cunoască singuri obligațiile de sportivi de performanță...

— p. sl. —

PREOCUPĂRI PENTRU RETUR

● Scurtă reintîlnire cu trei vedete de altădată ● Dialog despre WM și 1-4-2-4 ● 85 de jucători = 131 de goluri! Puțin? Mult? ● Împliniri, deziluzii, cărți de vizită neonorate ● Caruselul aripilor și al semnelor de întrebare la echipa națională

Iată, am ajuns la finele suitei de articole privind comportarea compartimentelor echipelor noastre din Dvizia A după cele 10.800 minute de joc din toamnă : sub lupă, de data aceasta, EXTREMELE, jucătorii pe care i-am putea denumi „alergătorii de cursă lungă ai echipelor", acei jucători ale căror incursiuni spectaculoase electrizează tribunele, cei care se furișează ca niște vulpoi spre buturile adverse.

Așadar, la drum.

COMPARTIMENTELE DIVIZIEI A SUB LUPĂ

ALERGĂTORII DE CURSĂ LUNGĂ: EXTREMELE

DOBAY, BINDEA, BOGDAN — JUCĂTORI LEGENDARI DE LA NOSTALGIE LA REALITATE (SAU DIALOG IMAGINAR)

Da, răspundeam în numărul trecut unui cititor la **„Poșta redacției"**, îl socotim pe **Pîrcălab** cea mai bună extremă a țării noastre în ultimii zece ani, cu completarea că această apreciere este valabilă mai ales pentru meciurile jucate acasă. Dar **Dobay, Bindea, Bogdan,** ca să nu-i amintim decît pe acești trei „mari", au locul lor bine stabilit în istoria fotbalului românesc și, chiar și acum, după zeci de ani de la încheierea activității lor, sînt deseori pomeniți de iubitorii fotbalului. De ce? **Dobay** — „calul", era vestit pentru calitățile lui fizice, șutul necruțător și setea sa de goluri ; **Bindea** — „Binduț" — o mînă de om, bun mai degrabă pentru meseria de... jokeu, se lua la hartă și-i îngenunchia pe cei mai arțăgoși fundași ; **Bogdan** — „pletosul" — marele dribleur al Giulești-iului, era totodată spaima portarilor. Fiecare avea o personalitate bine marcată și nu puțini erau cei care veneau la arenă să-i vadă pe aceștia în mod special.

Și pentru că cifrele conving cel mai mult, să facem și noi apel la ele reamintindu-vă, stimați cititori, că **Dobay** nu numai că a cîștigat în patru campionate titlul de golgeter (de trei ori consecutiv !) ci deține și recordul absolut al golurilor marcate în epoca dinainte de război a fotbalului nostru : 122 ; **Bindea** este autorul a 85 de goluri și în legătură cu el nu este lipsit de importanță să arătăm că în perioada 1933—34, jucînd de nouă ori în echipa națională a marcat 11 goluri ; **Bogdan,** și el golgeter în campionatul 1940—1941, a realizat 79 de puncte fiind al cincilea ca eficacitate.

Edificator, nu ?

Și este și mai edificator dacă vă amintim că, după război, doar o singură dată titlul de golgeter a revenit unei extreme : lui **Gheorghe Ene II,** în campionatul 1958—59, pe vremea cînd juca la Rapid. Restul fotbaliștilor care au îmbrăcat tricourile cu nr. 7 și 11 au figurat destul de rar pe locuri onorabile în clasamentul eficacității.

GOLGETERII EXTREMELOR

6 GOLURI : **Creiniceanu** (Steaua), **Daniel Ene** (Dinamo Bacău).
5 GOLURI : **Tătaru II** (Steaua), **Nuțu** și **C. Radu** (F. C. Argeș), **Moț** (U.T.A.), **Grozea** (Petrolul).
4 GOLURI : **Codreanu** (Rapid), **Circiumărescu** și **Niță** („U" Craiova), **Naidin** (Jiul), **Sasu** (Farul), **Harșani** (Crișul), **Dembrovschi** (Vagonul).
3 GOLURI : **Martinovici** („U" Craiova), **Goleac** (Politehnica), **Pîrcălab** și **Lucescu** (Dinamo București), **Lucaci** și **Szilaghi** (A.S.A.), **Uifăleanu** („U" Cluj), **Suciu** (Crișul), **Macavei I** și **Sfirlogea** (Vagonul).
2 GOLURI : **Șchiopu** (U.T.A.), **Peronescu** (Jiul), **Ologu** (Farul), **Oaidă** (Progresul), **Pantea** (Steaua), **Bungău** („U" Cluj), **Năsturescu** (Rapid), **Harșani** (Crișul), **Stănoaie** (Vagonul).
1 GOL : **Incze IV, Cuperman** și **C. Popescu** (Politehnica), **Haidu** (Dinamo București), **Kallo** (Farul), **Rugiubei, David, Volmer** și **Simionaș** (Dinamo Bacău), **Lungu** (A.S.A.), **Oprișan** și **Moldoveanu** (Petrolul), **Goia** și **Tărălungă** (Progresul), **Coman, Crețu** și **Oct. Ionescu** („U" Cluj), **Arnoțchi** (Vagonul).
(Au fost luate în considerare golurile marcate în meciurile în care acești jucători au jucat ca extreme).

MARTINOVICI („U" Craiova) — 24 carate în Valea Jiului, slabă acoperire pe plaiurile Olteniei

— **Bine, bine,** ne-ar replica o extremă, **dar mai seamănă fotbalul de astăzi cu cel de pe vremea lui Dobay, Bindea sau Bogdan ?**

Primind provocarea, am riposta :

— Esența jocului este aceeași, numai că, ai dreptate, fotbalul a evoluat, sarcinile și atribuțiile extremei s-au multiplicat : asemenea unui calculator electronic (comparația nu ni se pare deplasată) extrema trebuie să găsească într-o zecime de secundă soluția optimă din zecile care se oferă. Este, dacă vrei, o bătălie pentru spațiu și timp.

— **Într-adevăr, ce spații largi de acțiune aveau Dobay și ceilalți, și cît de greu ne descurcăm noi, azi... Nu uitați, atunci era epoca de aur a atacanților, a fotbaluiui înțeles numai ofensiv, pe cînd azi este epoca apărătorilor ; atunci erau cinci înaintași pe o linie și tot atîția apărători, pe cînd acum atacanții „en titre" sînt patru sau chiar trei și au în fața lor un beton greu de străpuns. Pe vremea lor, Dobay sau Bogdan puteau — cum se spunea — zburda, pe cînd azi, Năsturescu, de pildă, trebuie să treacă de cîteva baraje și să muște pămîntul pentru a ajunge în fața buturilor adverse.**

— Ei, iată, aproape că ai ajuns la ceea ce voiam noi să atacăm : acest tur de campionat a relevat o serie de aspecte privind pregătirea tehnică, tactică și fizică a multora dintre colegii tăi de post. Dacă apărările s-au perfecționat, în aceeași măsură trebuia să se perfecționeze jocul atacanților, deci și al aripilor care au datoria să învețe să se demarce cît mai bine, în fața tot mai multor adversari și pe un spațiu tot mai mic. Din acest punct de vedere se pare că numai Pîrcălab are acest „atu". Deși în clasamentul celor mai eficace extreme el apare cu numai trei goluri marcate, să nu uităm că Pîrcălab este autorul moral al multor victorii ale echipei sale.

— **Da, dar Pîrcălab nu vine și înapoi, în ajutorul apărării, așa cum se preconizează astăzi. Nu uitați, extremele, de pildă, la Rapid, au și rolul de cărăuși, joacă înainte-înapoi, după cum o cere faza. Apoi, tot mai mult, în sezonul de toamnă, s-a observat tendința „extremei false". În turul campionatului, Dinamo București i-a folosit ca jucători cu nr. 11 și pe Nunweiller VI și pe Sălceanu, amîndoi, de fapt, jucători de mijlocul terenului ; la Politehnica Iași, Vornicu, apărător prin excelență, a apărut pe extrema stîngă ; Volmer și Simionaș de la Dinamo Bacău au și ei cam aceeași sarcină ; Grozea, la Petrolul și Nuțu, la F.C. Argeș, joacă și ei, uneori, mai retrași. Și aș mai putea aduce și alte exemple.**

— Toate aceste tendințe sînt salutare. Ele demonstrează căutările antrenorilor noștri (cu toate că uneori sînt făcute cu scopul de a epata) care se adaptează la evoluția modernă a fotbalului. Pentru că, dacă dumneata ai venit mai în spate, primind deci și alte sarcini, nu uita că obiective în plus față de cele clasice au primit și mijlocașii și chiar apărătorii. Atunci cînd momentul e prielnic ei inițiază contraatacuri și chiar marchează goluri. Îți amintești de englezul Ball, ce muncă uriașă depunea în teren, ce lejer juca balonul în viteză, ce intuiție demonstra ? Acum era extremă dreapta, pentru ca în clipa următoare să fie... fundaș stînga ! Ca să abordezi jocul în asemenea manieră, ai nevoie — lăsînd la o parte tehnica și tactica — de o capacitate de efort care — credem — întrece cu mult pe cea a lui Dobay, Bindea sau Bogdan de acum cîteva decenii.

— **Nu vă contrazic !**

— Și mai e un lucru : nu uita că acum, ca un semn al modernizării fotbalului, al universalizării posturilor, unele extreme au fost folosite atît pe dreapta cît și din stînga.

După cum îți amintești, începutul l-a făcut, acum cîțiva ani, Sorin Avram : extremă dreapta „de meserie" a fost selecționat pentru echipa națională ca „stînga-afară", post pe care a început să joace, apoi, și la club. A venit apoi rîndul lui **Lucescu,** pentru ca acum să constatăm că excepția a devenit aproape o regulă : **Daniel Ene, Rugiubei, Lucaci, Lungu, Caniaro, Oprișan, Grozea, Moldoveanu, Nuțu, Jercan** etc. etc., au fost folosiți pe partea pe care a fost nevoie. Cu toate astea, derulînd, pe cît ne este posibil „filmul" celor 120 de partide din toamnă, ajungem la concluzia că foarte puțini din cei 85 de jucători folosiți ca extreme s-au ridicat la nivelul așteptat, la standardul fotbalului de azi. **Kallo, Șchiopu, Fl. Dumitrescu, Goleac, Szilaghi, Oprișan** și alții, sînt prototipul jucătorului fără rezistență, care se „stinge" pe măsură ce jocul se scurge, deși nu fac parte din categoria extremelor obișnuite cu mișcarea înainte-înapoi. Deci, să concluzionăm : dacă în jocul celorlalte compartimente s-a reușit un progres, în schimb în ceea ce privește aripile n-a fost depășită perioada experimentărilor, a tatonărilor. Se simte nevoia ca antrenorii noștri să facă mult mai mult pentru a reconsidera jocul extremelor.

UN ROL, 11 ACTORI ȘI... 8 GOLURI !

Îndreptînd, de data asta, lupa noastră, spre cei 85 de jucători folosiți ca extreme toamna trecută de echipele noastre din prima divizie (nu au intrat în calcul jucătorii folosiți accidental pe aceste posturi), avem cîteva surprize. De pildă, ați fi crezut că există vreo echipă care să folosească, în cele 15 partide ale turului, 11 fotbaliști pentru posturile cu nr. 7 și nr. 11 ? Ei bine, aceasta este Universitatea Cluj ! Singurul fotbalist care a avut credit, a fost **Uifăleanu,** folosit 15 etape la rînd ca extremă dreapta. Debutul lui în Divizia A, pentru că acesta socotim că este adevăratul lui debut, a fost făcut cu dreptul și chiar antrenorul reprezentativei noastre, **Angelo Niculescu,** l-a inclus pe tînărul clujean în lotul reprezentativ ca rezervă pentru postul de extremă dreapta al echipei naționale. Dar să revenim la „U" : pe partea opusă, fluctuații, incertitudini, modificări de la un meci la altul și chiar de la o repriză la alta, după ce titularul **Coman,** bolnav, a dispărut din echipă după etapa a III-a. Asemenea modificări (sau încercări, cum vreți să le spuneți) erau mai indicate a se face în partidele amicale sau cele școală, pentru că nu credem că au fost atît de multe accidentări încît să provoace schimbări neîncetate. Să nu uităm că, în felul acesta, jucătorii mai tineri pot dezarma datorită lipsei de încredere în posibilitățile lor. Poate că aceasta este explicația celor (doar) 8 goluri scrise de cei 11 fotbaliști-extre din Cluj.

Aceleași „căutări" și la Vago unde, în afara lui **Macavei I,** t lar pe stînga, pe dreapta au încercați nu mai puțin de șase baliști, cu toate că exista și a un specialist : **Stănoaie.** Numai datorită necesităților și a efecti lui „subțire", acesta a fost „u peste noapte ca fundaș și în l lui au apărut și **Sfîrlogea,** și **D jac,** și **Dembrovschi** etc.

Apare, apoi, un lot de echipe cîte 6 jucători folosiți pe dre sau pe stînga : Farul, Dinamo cău, Politehnica Iași, Progresul. care cu caracteristicile proprii, pildă, studenții din Iași, în a celor doi specialiști, **Incze IV Goleac,** l-au mai folosit pe **Co chescu** și — de voie, de nevoie pe **Cuperman,** cu toate că ac este atacant central. În momen de... restriște, se apela la **Vorn** care devenea, de fapt, un al tre mijlocaș. În plus de notat existe „omului de schimb" : **Cornel Po cu,** cel care, de obicei, înlocuia cel ce nu da satisfacție sau el cel înlocuit. Echipa din Consta avînd doi specialiști de marcă, **Sasu** și **Kallo,** nu l-a avut valid tot timpul celor 15 etape decît primul, cel de al doilea reint — după un accident — de-abia final. De remarcat, aci, reprofil exploieșteanului **Badea,** extr prin excelență, ca mijlocaș. În și, la Dinamo Bacău, remar evoluția bună a lui **Daniel** trebuie evidențiată și promov lui **Volmer** și **Simionaș** ca extre stînga (dar mai mult cu sarc defensive) ca și folosirea lui **Dav** un adevărat jolly-joker, cînd ext mă, cînd fundaș.

Cîte cinci aripi au folosit U.T (titulari, însă, **Șchiopu** și **Moț**), niversitatea Craiova (**Martinovic Circiumărescu** și-au tăiat... par leului), Steaua (**Pantea, Tătaru I Creiniceanu** — de remarcat reve rea ultimului pe postul care consacrat după mai bine de un de absență — și-au păstrat în specialitatea), Rapid (în completa lui **Codreanu** și **Năsturescu,** mai a în perioada suspendării ultimul

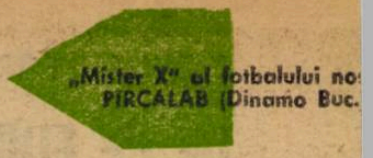

„Mister X" al fotbalului no PÎRCĂLAB (Dinamo Buc.

Campionul alergătorilor de cursă lungă : CODREANU (Rapid)

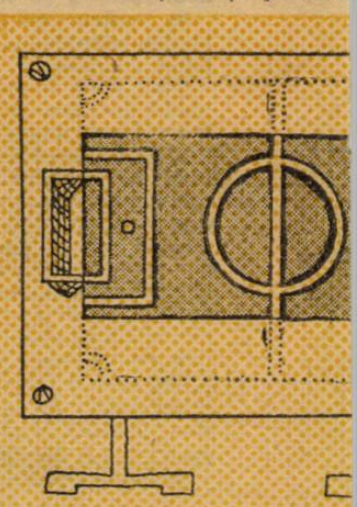

Problema extremelor ?... S-o r

1. U.T.A.

1. Petre ȘCHIOPU, 28.IV.1947 12
2. Ilie MOȚ, 26.V.1946 15
3. Viorel SIMA, 30.IV.1950 1
4. Ladislau BROȘOVSCHI 23.III.1951 2
5. Florian DUMITRESCU 21.X.1946 5

2. „U" CRAIOVA

1. Florea MARTINOVICI 19.IV.1940 10
2. Ion CÎRCIMĂRESCU, 5.XII.1943 15
3. Ion NIȚĂ, 21.II.1948 1
4. Iulian BĂLAN, 15.VII.1949 1
5. Ion TACOI, 20.XI.1947 1

3. POLITEHNICA

1. Corneliu COSTĂCHESCU, 17.X.1946 3
2. Vasile INCZE (IV), 2.V.1947 11
3. Aurelian CUPERMAN, 21.I.1945 3
4. Constantin GOLEAC, 28.III.1945 10
5. Cornel POPESCU, 25.IX.1942 7
6. Ovidiu VORNICU, 4.V.1938 3

4. DINAMO BUCUREȘTI

1. Ion PÎRCĂLAB, 5.XI.1941 14
2. Ioan HAIDU, 1.I.1942 5
3. Mircea LUCESCU, 29.VII.1945 8
4. Viorel SĂLCEANU 1.III.1946 3

5. JIUL

1. Marin PERONESCU, 21.IX.1937
2. Alexandru NAIDIN, 13.IX.1946

6. FARUL

1. Mircea SASU, 5.X.1939
2. Alexandru BADEA, 8.III.1938
3. Ion COJOCARU, 4.X.1945
4. Tiberiu KALLO, 7.VIII.1943
5. Ilie OLOGU, 5.II.1943
6. Ion ZAMFIR, 6.X.1941

7. DINAMO BACĂU

1. Daniel ENE, 8.V.1944
2. Mihai RUGIUBEI, 22.XII.1946
3. Alexandru COMĂNESCU, 16.V.1943
4. Constantin DAVID, 21.XI.1941
5. Vasile VÎLMER, 17.VII.1948
6. Vasile SIMIONAȘ, 16.XI.1950

8. A.S.A.

1. Eduard LUCACI, 13.I.1949
2. Atila CANIARO, 24.V.1951
3. Ioan SZILAGHI, 18.IV.1943
4. Constantin LUNGU, 28.I.1945

9. PETROLUL

1. Camil OPRIȘAN, 15.IX.1947
2. Gheorghe GROZEA, 12.I.1945
3. Costel FLOREA (II), 23.X.1950

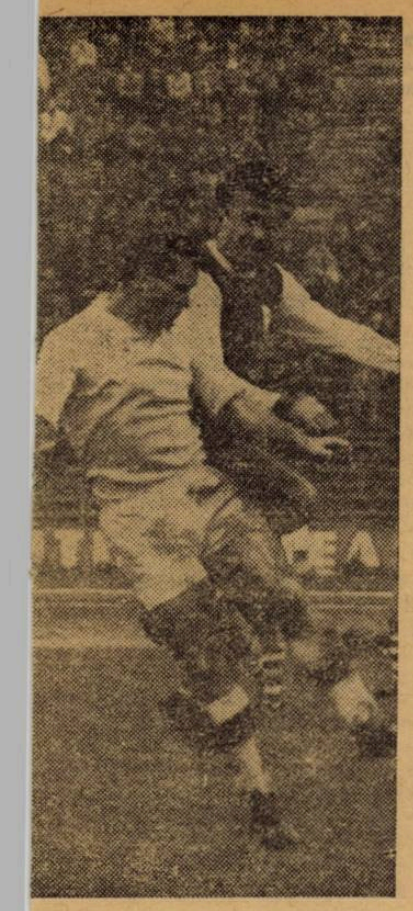

MEDIA NOTELOR

Clasamentele extremelor, alcătuite de cititorul nostru GABRIEL TOMESCU din Secuieni (jud. Neamț), după notele revistei „Fotbal" :

EXTREME DREAPTA

1. Peronescu 7,20 ; 2. Pîrcălab 6,93 ; 3. Șchiopu 6,77 ; 4—6. Pantea, Martinovici și Lucaci 6,73 ; 7. Daniel Ene 6,60 ; 8. Uifăleanu 6,47 ; 9. Suciu 6,43 ; 10. Sasu 6,36.

EXTREME STÎNGA

1. Moț 7,08 ; 2. Codreanu 7,00 ; 3. Cîrciumărescu 6,80 ; 4—5. Harșani și Creiniceanu 6,64 ; 6. Țarălungă 6,47 ; 7—8. Macavei I și Jercan 6,38 ; 9. Naidin 6,33 ; 10. Szilaghi 6,15.

va s-au arătat adevărate speranțe. Ca de pildă craioveanul **Bălan**, băcăuanul **Volmer**, mureșeanul **Szilaghi**, petrolistul **Florea II**, bucureștenii **Goia** (Progresul) și **Straț** (Rapid) ; deși nu este un debutant (asemenea lui **Uifăleanu**), **Radu Ionescu**, de la Progresul, a dovedit și el că încrederea antrenorului a fost bazată pe realitate. Dar dacă aceștia s-au evidențiat, au fost în schimb alții care, într-un fel, au dispărut de pe firmamentul primei divizii, sau nu și-au onorat speranțele. Din prima categorie face parte **Sorin Avram**, folosit cu întermitențe și suspendat apoi de clubul său ; din a doua, cîțiva jucători care cu puțină vreme în urmă se arătau plini de promisiuni. Printre ei, **Moldoveanu** (Petrolul), care după vîlva stîrnită în turneul de acum doi ani din America de Sud s-a stins ; **Haidu** (Dinamo București) a avut o activitate ștearsă, colorată doar de acel unic gol înscris Farului în etapa a X-a ; **Jercan** (F. C. Argeș), după cîteva meciuri excepționale în campionatul trecut, a trecut și el în umbră, după cum nici **Martinovici** („U" Craiova), cu toate că a marcat trei goluri și că a fost selecționat în echipa națională, n-a mai avut sezoanele de la Jiul. Dintre extremele „dispărute", am amintit mai sus de **Badea**, dar în situația lui se mai află — în afară de **Nutu** — și **Oaidă**, și **Matei**, și **Niță**, deveniți, fie atacanți centrali, fie mijlocași.

EFICACITATEA ? 39,20% !

Din cele 334 de goluri, cît are la activ turul campionatului, extremele au marcat 131, ceea ce, procentual, înseamnă 39,20%. Este mult? Este puțin ? Rămîne de apreciat. Realitatea este că, marcînd mai mult de o treime din totalul punctelor, extremele noastre și-au orientat, ceva mai bine, tirul. Făcînd însă o medie între numărul golurilor și cel al extremelor folosite, reiese că un jucător cu nr. 7 sau 11 a înscris cam un gol și jumătate! Ceea ce este puțin. Apoi, dacă **Creiniceanu** sau **Daniel Ene** au la activul lor cîte 6 goluri, să nu uităm că 32 de extreme nu au marcat nici un gol ! Și unele dintre ele, cu destule meciuri jucate. De pildă, aceiași **Radu Ionescu** care se anunță o speranță, în cele 11 partide jucate n-a marcat nici un gol ! Nici un gol n-a realizat — ÎN 14 ETAPE ! — temutul (de altădată) **Jercan !** Dar pe cei care n-au avut... plăcerea de a înscrie un gol în turul campionatului, îi găsiți în chenarul din dreapta. Mai interesant, credem că este o scurtă comentare a eficacității extremelor fiecărei echipe. Pe primul loc în acest clasament se află Crișul : în penuria sa de goluri, cele 9 înscrise de **Suciu, Harșani** și **Kun I** valorează 64,20% din totalul punctelor înscrise ; Dinamo Bacău și F. C. Argeș se mîndresc cu 52,60%, Vagonul cu 52% și Steaua cu 50%, în timp ce U.T.A., liderul de toamnă și Dinamo București, deținătoarea „Cupei României" ocupă ultimele două locuri. Extremele echipei din Arad au realizat numai 28% din golurile formației, în timp ce dinamoviștii au procentajul și mai scăzut : 25%.

SE CAUTĂ EXTREME PENTRU ECHIPA NAȚIONALĂ!

Înainte de a pune punct comentariilor noastre nu putem să evităm un subiect care a suscitat întotdeauna discuții aprinse nu numai în rîndul tehnicienilor dar și al spectatorilor care urmăresc cu sufletul la gură convocările și trialurile selecționabililor : EXTREMELE ȘI ECHIPA NAȚIONALĂ.

Ne-a fost dat, de multe ori, să asistăm la ședințele biroului federal cînd se discutau problemele lotului reprezentativ. Acolo se alcătuiau diverse formule invariabile : **„Dacă pe dreapta Pîrcălab nu e în formă, pe cine aducem în lot ?"** Se preconiza folosirea lui **Lucescu**, iar pe stînga a lui **Țarălungă** sau **Kallo** ; sau **Lucescu** rămîne pe stînga și va juca **Martinovici** pe dreapta, sau **Grozea** — care și la Petrolul din cînd în cînd este folosit pe un asemenea post, sau **Dembrovschi.** În sfîrșit, s-a apelat și la **Creiniceanu, Oprea, Pantea** și chiar **Matei,** doar-doar se vor încropi două perechi de extreme (una pentru jocurile de acasă, alta pentru cele din deplasare). Uite așa au fost vînturați, de pe o parte pe alta, jucătorii selecționați pentru a îmbrăca tricourile cu nr. 7 și 11, de la reprezentativa de seniori la cea de tineret și... invers. Uite așa, pe baza unor afinități, sentimente, apărea cîte o extremă la lot fără să fie recomandată de niște evoluții bune. Comisia de selecție avea cîteva formule în cap pe care le repeta fără prea mari eforturi de memorie. Rezultatele le cunoaștem. Cu mici excepții, în jocurile echipei naționale, extremele nu au dat randamentul scontat. Și nici nu puteau să-l dea din moment ce în partidele din campionat n-au depășit granița mediocrității.

Cineva ar putea să ne „contreze" : **„Cu alte cuvinte pledați pentru fixism ! Uitați că în fotbalul de azi jucătorul de atac este și trebuie să fie universal !"** ADEVĂRAT, trebuie să fie universal ! Subscriem întrutotul la acest deziderat. Dar să fim serioși ! Dacă cineva încearcă să susțină că echipele noastre au asemenea jucători-atacanți care cunosc toate secretele posturilor respective se cam înșeală. Antrenorii noștri muncesc prea puțin la cluburi în ce privește aspectul universalizării. E drepa, ici colo, în anumite partide, întîlnim diferiți jucători pe alte posturi decît cele pe care s-au consacrat. Asemenea apariții nu spun însă mare lucru, sînt trecătoare, accidentale, legate de interesele imediate ale echipei în cauză.

Ce e de făcut ? Să muncim înzecit, cu perseverență, să pregătim în așa fel fondul actual de extreme încît campionatul să poată da singurele soluții juste pentru reprezentativa țării. Să-i învățăm să dribleze ca **Bogdan**, să alerge ca **Dobay**, să fie obraznici și necruțători la poartă ca **Bindea**. Atunci vom putea spune că avem extreme cu personalitate. Se pune însă și o condiție : **respectarea cu strictețe a principiului selecției (VALOARE + FORMA SPORTIVĂ) pentru a cointeresa pe jucători să-și dispute un loc în națională** (vezi cazul Năsturescu).

Apoi putem vorbi și de universalizare.

...Concluzii, păreri, fapte, comentarii. Nu intenționăm nici pe departe să susținem că ele sînt tabu. Este firesc ca în asemenea articole-bilanț interpretarea datelor și a faptelor să conțină și anumite grade de relativitate. Pornind însă de la această relativitate, noi mai știm că antrenorii și jucătorii vizați și nevizați direct, sau indirect, își pregătesc replicile. Așteptăm ca, în sezonul de primăvară, să ne convingă PRACTIC, în meciurile din campionat, ca și în cele internaționale că se poate conta pe **extreme în formă și eficace.**

Pagini realizate de Stelian TRANDAFIRESCU și Mircea TUDORAN

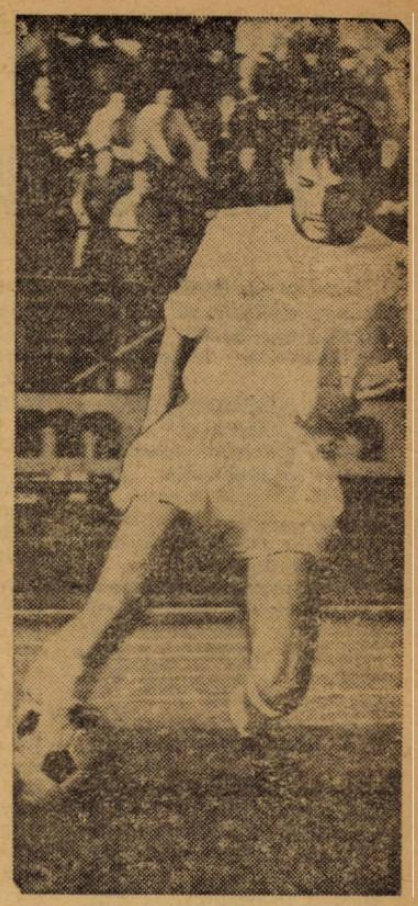

HARȘANI (Crișul) — redivivus, uitat însă de selecționeri

RADU IONESCU (Progresul), o împletire de speranțe și incertitudini

POATE VOR MARCA ÎN RETUR PRIMUL LOR GOL !

Sînt suficient de multe extreme care, în prima jumătate a campionatului, n-au avut... bucuria marcării vreunui gol ! Iată, mai jos, un tabel cu asemenea jucători, indicîndu-se — totodată — și numărul de partide în care au apărut.

14 PARTIDE : **Jercan** (F. C. Argeș).
11 PARTIDE : **Radu Ionescu** (Progresul).
9 PARTIDE : **Pop** (Rapid).
7 PARTIDE : **Sorin Avram** (Steaua).
6 PARTIDE : **Florea II** (Petrolul), **Petreanu** (Rapid).
5 PARTIDE : **Tomeș** (Crișul), **Fl. Dumitrescu** (U.T.A.).
4 PARTIDE : **Cojocaru** (Farul), **Caniaro** (A.S.A.), **Lică** („U" Cluj), **Țurcan** (F. C. Argeș).
3 PARTIDE : **Vornicu** (Politehnica), **Sălceanu** (Dinamo București), **Barbu** („U" Cluj), **Dvorjac** (Vagonul), **Costăchescu** (Politehnica), **Paul Popa** („U" Cluj).

CLASAMENTUL EFICACITĂȚII EXTREMELOR

	1. Crișul	9	goluri =	64,20%
2—	3. Dinamo Bacău	10	„ =	52,60%
	F. C. Argeș	10	„ =	52,60%
	4. Vagonul	13	„ =	52 %
	5. Steaua	13	„ =	50 %
	6. Petrolul	7	„ =	43,70%
	7. Rapid	6	„ =	37,50%
	8. „U" Craiova	11	„ =	36,66%
9—10.	Politehnica	6	„ =	35,50%
	Jiul	6	„ =	35,50%
	11. „U" Cluj	8	„ =	33,33%
12—13.	A.S.A.	7	„ =	31,80%
	Farul	7	„ =	31,80%
	14. Progresul	4	„ =	28,50%
	15. U.T.A.	7	„ =	28 %
	16. Dinamo București	7	„ =	25 %

(Procentajele se referă la golurile marcate de extreme, din totalul pe echipe).

KALLO (Farul), mai mult un... pacient al medicilor

mai jucat **Pop, Petreanu** și **at)**, Crișul (de remarcat și alci, onsiderarea lui **Harșani,** ca și ul tot mai bun al lui **Suciu).** tru extreme au întrebuințat F.C. geș (specialiști : **Radu** și **Jercan;** țu a fost și el reprofilat ca mijaș), A.S.A. **(Lucaci** și **Szilaghi,** ători tineri, au dovedit o formă scîndă și posibilități de progres), trolul (un debut-cometă : **Florea** ; o activitate ștearsă : **Moldovea-**). O singură echipă din cele 16 primei divizii a utilizat doar i jucători, pe **Naidin** și **Peroness.** Desigur, v-ați dat seama, este rba de Jiul Petroșeni, cel doi setori de drept ai echipei fiind ezenți tot timpul în teren.

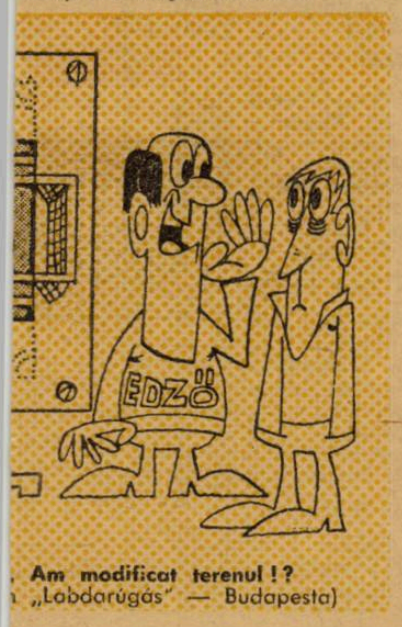

Am modificat terenul !?
„Labdarúgás" — Budapesta)

MULȚI DEBUTANȚI — PUȚINE SPERANȚE ȘI CÎȚIVA „DISPĂRUȚI"

Dar, acum, după ce am făcut easta scurtă trecere în revistă, a ecialiștilor noștri pe posturile care c obiectul acestei analize, să nom și alte cîteva realități, reieșite parcursul celor 15 etape. De ldă, din cei 26 de debutanți, cîți-

Constantin MOLDOVEANU, 25.X.1943 9

10. PROGRRESUL

Nicolae OAIDĂ, 9.IV.1933	3
Radu IONESCU, 4.XI.1951	11
Dan GOIA, 2.VII.1946	1
Nicolae MOCANU, 23.IV.1949	2
Pavel ȚARĂLUNGĂ, 8.VI.1945	15
Marin DECU, 19.II.1949	2

11. STEAUA

Nicolae PANTEA, 12.II.1946	11
Sorin AVRAM, 29.III.1943	7
Gheorghe TĂTARU (II), 5.V.1948	12
Carol CREINICEANU, 1.II.1939,	11
Constantin IONESCU, 2.VIII.1947	1

12. „U" CLUJ

Alexandru UIFĂLEANU, 23.X.1947	15
Dumitru LICĂ, 10.XII.1948	4
Liviu ALDEA, 11.IV.1949	2
Aurel COMAN, 24.II.1949	3
Simion CREȚU, 30.IV.1949	2
Ionel BUNGĂU, 24.IX.1947	8
Dorin BARBU, 22.X.1946	3
Octavian IONESCU, 1.X.1949	2
Lazăr FANEA, 10.II.1949	1
Paul POPA, 22.V.1948	3
Eugen FLORIAN, 22.I.1947	1

13. F.C. ARGEȘ

1. Petre NUȚU, 21.IX.1943	10
2. Constantin RADU, 5.I.1945	11
3. Radu JERCAN, 31.X.1945	14
4. Mihai ȚURCAN, 4.X.1941	4

14. RAPID

1. Ion POP, 8.V.1947	9
2. Marian PETREANU, 8.IX.1950	6
3. Constantin NĂSTURESCU, 2.X.1950	9
4. Iosif STRAȚ, 22.II.1949	1
5. Teofil CODREANU, 1.II.1941	15

15. CRIȘUL

1. Arpad SUCIU, 16.III.1943	8
2. Ioan TOMEȘ, 15.VI.1941	5
3. Vasile CEFAN, 19.X.1945	2
4. Ștefan HARȘANI, 22.I.1942	15
5. Iosif KUN (I), 13.V.1947	3

16. VAGONUL

1. Paul STĂNOAIE, 4.X.1940	9
2. Gheorghe MACAVEI (I), 1.V.1941	14
3. Constantin SFÎRLOGEA, 2.VII.1941	3
4. Francisc DVORJAC, 1.III.1942	3
5. Otto DEMBROVSCHI, 18.VIII.1942	1
6. Nicolae ARNOTCHI, 12.IX.1941	4
7. Ladislau PETSCHOVSCHI (III), 17.IX. 1944	3

ROLUL TACTICII ÎN FOTBALUL MODERN (II)

Pentru ca tactica adaptată și aplicată să fie eficientă, ca trebuie să se caracterizeze între altele, prin :

a) **ACCESIBILITATE.** Tactica trebuie să corespundă nivelului tehnic și psihic al jucătorilor proprii și să țină seama de particularitățile adversarilor și de condițiile de desfășurare a jocului.

Deci, tactica trebuie astfel concepută încît să asigure o valorificare cît mai eficientă nu numai a tehnicii, ci și a calităților și particularităților fizice și psihice ale jucătorilor proprii ținînd cont, neapărat, și de cele ale fotbaliștilor adverși. Nerespectarea acestei caracteristici duce la nerealizarea randamentului scontat. De exemplu : Vagonul, în min. 79, conduce cu 3—1 în partida cu U.T.A. de astă toamnă ; datorită faptului că Vagonul nu și-a dozat just efortul, în 11 minute a pierdut cu 8—5 !

b) **ELASTICITATE.** Tactica aleasă trebuie să facă față, prin variantele sale, tuturor situațiilor necunoscute, ivite în joc, atît în apărare și în atac, cît și a unor măsuri neprevăzute ale adversarului. În același timp, să permită trecerea la noi manevre necesare față de jocul practicat de adversar.

Tactica proprie trebuie să provoace surprize adversarului, dar, în același timp, să ne permită posibilitatea de a preveni sau combate surprizele pregătite de adversar. De exemplu, în primele 20 de minute ale partidei Dinamo București — „U" Craiova, Dinamo a condus cu 4—0 surprinzîndu-i pe craioveni, care nu au găsit mijloacele de a combate ritmul susținut al lui Dinamo București.

c) **CREAȚIA.** Tactica adoptată să aibă o formă de desfășurare pentru valorificarea forțelor proprii și pentru anihilarea forțelor adversarului, dar ea nu trebuie să fie rigidă, unică, încorsetată în șablonism, ci să dea posibilitate jucătorilor să se adapteze diferitelor situații pentru a le rezolva în favoarea echipei lor. De pildă, partidele de campionat Steaua — U.T.A. (0—1) și F.C. Argeș — U.T.A. (0—2).

d) **EVOLUȚIE.** Tactica trebuie să asigure un progres permanent, din două motive :

— în primul rînd să țină pasul cu dezvoltarea generală a jocului (ca și cu ceilalți factori) și,

— în al doilea rînd, pentru că tactica aplicată un timp mai îndelungat se tocește prin rutina cu care este aplicată și, devenind binecunoscută de toți adversarii, își pierde, treptat, din eficacitate. De exemplu : jocul tactic al F.C. Argeș.

Aplicarea acestor caracteristici este valabilă pentru noțiunea cunoscută sub denumirea de **tactică colectivă**, dar este aplicabilă pe deplin și pentru acțiunile individuale.

Caracterul de echipă al jocului de fotbal impune necesitatea efortului comun al întregului colectiv pentru un scop comun : **obținerea victoriei**, deci, **un scop absolut precis.** Acest scop comun nu se va putea realiza fără o colaborare sinceră a fiecărui jucător. Degeaba, echipa, în totalitatea ei, își propune un țel, dacă unul sau mai mulți jucători nu colaborează în spiritul sarcinilor propuse, chiar și atunci cînd, într-un moment dat, trebuie să rezolve singur situația ivită. Ca atare : **jocul unei echipe de fotbal este o activitate armonioasă, colectivă, sincronizată a celor unsprezece jucători ; pentru obținerea scopului propus, echipa trebuie să joace după un plan dinainte stabilit, după o anumită concepție, cu o tactică adecvată, bine studiată și mult antrenată.**

Deci, concret, la caracteristicile arătate mai sus, putem adăuga că **tactica aplicată cere o subordonare a tuturor jucătorilor, fără nici o explicație.**

Afară de participarea în joc a întregii echipe, un rol important îl are fotbalistul, luat individual. În anumite situații, un singur jucător poate rezolva o fază tactică. De exemplu : o extremă care știe să fenteze bine, poate să-și valorifice această calitate tehnică, marcînd un gol, printr-o acțiune individuală, fără să recurgă la colaborarea cu un coechipier. În această ordine de idei, reiese că succesul poate fi asigurat și prin acțiuni individuale, deci avem de-a face cu tactica individuală. **Aceste acțiuni tactice individuale, trebuie, însă, să servească cu precădere scopului final al jocului și nu evidențierii personale.**

TACTICA INDIVIDUALĂ, nu apare numai în situații decisive, ci este prezentă în tot timpul meciului. Ea stă la baza tacticii colective care, în fond, nu este altceva decît ansamblul tacticilor individuale, folosite conștient de jucători în lupta cu unul sau mai mulți adversari și în colaborare cu coechipierii lor, în scopul realizării unei sarcini de joc, atît în atac cît și în apărare.

ATACUL ȘI APĂRAREA. Scopul principal al jocului de fotbal este lupta pentru victorie, lupta pentru a înscrie cît mai multe goluri. Echipele, prin jucătorii lor, trebuie să întreprindă diferite acțiuni, să folosească diferite manevre tactice colective sau individuale pentru obținerea scopului propus. În același timp însă, cînd mingea este la adversar, echipa în apărare trebuie să se organizeze în așa fel încît să nu primească goluri. Deci, în decursul jocului, cînd una din echipe este în posesia mingii, se află în atac, iar cealaltă în apărare. Pentru rezolvarea acestor două situații fundamentale ale fotbalului — atac și apărare — echipele folosesc diferite mijloace ale tacticii individuale sau colective.

În fotbalul modern, fiecare jucător trebuie să fie pregătit în așa fel încît să poată face față situației în orice moment, oriunde pe teren și în orice fază, indiferent dacă este vorba de atac sau de apărare. Prin urmare, **jucătorii noștri, indiferent de postul în care joacă, trebuie în așa fel antrenați încît să facă față sarcinilor multiple ivite în decursul jocului. Ca, de pildă, Sătmăreanu, Nunweiller VI, Dinu** (Dinamo Buc.), **Axente, Deleanu, Anca, Codreanu** etc. sau jucătorii străini **Bobby Charlton** (Anglia), **Haller** (Italia), **Coluna** (Spania), **Beckenbauer** (R.F.G.) etc.

Deci, o caracteristică de bază a fotbalului modern o constituie sarcinile duble pe care le au jucătorii atît în atac cît și în apărare, în tot timpul jocului.

COLOMAN BRAUN-BOGDAN
antrenor emerit

DE LA 5 MARTIE LA 18 IUNIE...

„CUPA ROMÂNIEI" DESCHIDE ȘI ÎNCHIDE SEZONUL OFICIAL

Calendarul competițional, intern și internațional, de primăvară, a fost definitivat. După cum am anunțat, Biroul federal a luat în discuție, în ședința sa de vineri, proiectul prezentat de Colegiul central al antrenorilor, care a urmărit să sincronizeze programul Diviziei A și al Cupei României cu cerințele acțiunii de pregătire a loturilor reprezentative. Sezonul oficial va fi inaugurat, cum am anticipat, la 5 martie, cu 16-imile Cupei, iar campionatul, A—B—C, va fi reluat la 9 martie.

AȘA CUM A FOST „CONSTRUIT" calendarul (și nu a fost deloc ușor cu numărul mare de date necesare pentru 15 etape de campionat, 6 de Cupă și alte termene pentru pregătirea și jocurile loturilor naționale), rezultă :

● O AGLOMERARE DE JOCURI la începutul sezonului (jocuri alternative de campionat și cupă la 5, 9, 12 și 16 martie, deci, miercuri, duminică, miercuri, duminică) și, în finalul sezonului, cînd din nou jocurile de cupă vor alterna cu cele de campionat miercurea și duminica (mai-iunie) ;

● MAI MULTA „RESPIRAȚIE" înaintea jocurilor cu Grecia și Elveția, pentru o mai eficientă pregătire a lotului A ;

● PROGRAMAREA TUTUROR ETAPELOR DE CUPĂ în zilele de miercuri (5 și 12 martie, 21 și 28 mai, 4 iunie (Semifinalele se vor juca tur-retur) ;

● DIN DIFICULTĂȚI DE CALENDAR s-a renunțat la disputarea sferturilor de finală, anul acesta, cu meciuri tur-retur. Finala Cupei se va disputa la 22 iunie sau 2 iulie, în raport cu numărul țărilor care vor participa la Cupa Balcanică pentru tineret, programată, în principiu, între 22 și 30 iunie ;

● ÎNTRERUPERI MINIME pentru pregătirea lotului (circa 10 zile înaintea partidei cu Grecia și celei cu Elveția, ambele programate miercurea) ;

● CAMPIONATUL DIVIZIONAR B ȘI C se desfășoară „șnur", fără nici o întrerupere (9, 16, 23, 30 III; 6, 13, 20, 27 IV ; 4, 11, 18, 25 V și 1, 8, 15 VI).

● O MAI MARE SINCRONIZARE a acțiunilor loturilor A și de tineret, în sensul că s-a căutat ca zilele de pregătire (simple antrenamente sau jocuri amicale de pregătire) să fie aceleași. *În acest fel, jucătorii vor lipsi de la cluburi toți în aceeași zi și nu la date diferite, cum s-a întîmplat în trecut :* la 19 martie, cînd lotul A va juca în compania lotului B, tineretul are proiectat un joc de verificare ; la 2 aprilie, lotul A are prevăzut un meci cu o echipă în Turcia și tot atunci tineretul intenționează să joace cu R.D.G. ; la 16 aprilie, în ziua meciului cu Grecia, tineretul pînă la 21 de ani va întîlni Italia ; la 30 aprilie se tratează un joc al lotului A cu o formație cehoslovacă, iar pentru tineret unul cu Polonia ; în fine, la 14 mai, cînd jucăm cu A la Lausanne (cu Elveția), tineretul are o partidă de verificare. Adăugăm că pentru lotul A sînt prevăzute încă două acțiuni pentru pregătirea sa : la 9 aprilie cu o echipă iugoslavă și la 7 mai cu una nefixată. Totul, însă, se află în stadiul tratativelor.

● ÎN CEEA CE PRIVEȘTE JUNIORII, planul lor de pregătire pentru Turneul U.E.F.A. este cel cunoscut : 5 și 19 martie, jocuri de verificare, 26 și 30 martie, meciuri cu R.D.G., 4—7 aprilie participarea la turneul de la Cannes (în primul joc cu A.S. Cannes), 23 aprilie joc de verificare, 7—14 mai, stagiu de antrenament, 17—27 mai, Turneul U.E.F.A.

● ȘI ACUM, avînd în față programul — ceea ce înseamnă planificarea jocurilor oficiale — echipele nu au altceva de făcut decît să se pregătească cu rîvnă pentru a începe noul sezon în condiții cît mai bune de formă, ușurînd și munca la loturi.

RETURUL DIVIZIEI NAȚIONALE „A"

ETAPA a XVI-a — 9 MARTIE

Jiul Petroșeni	— Vagonul Arad	(1—1)
Petrolul Ploiești	— Rapid București	(0—0)
F. C. Argeș	— Steaua București	(0—3)
Universitatea Cluj	— Dinamo Bacău	(3—3)
Farul Constanța	— Crișul Oradea	(1—1)
Progresul București	— Politehnica Iași	(0—2)
Dinamo București	— A.S.A. Tg. Mureș	(1—2)
U. T. Arad	— Universitatea Craiova	(2—3)

ETAPA a XVII-a — 16 MARTIE

Rapid București	— Universitatea Cluj	(0—2)
Vagonul Arad	— Dinamo București	(1—4)
Universitatea Craiova	— Jiul Petroșeni	(1—1)
Steaua București	— Petrolul Ploiești	(1—0)
Politehnica Iași	— F. C. Argeș	(0—4)
Crișul Oradea	— U. T. Arad	(0—2)
Dinamo Bacău	— Progresul București	(1—3)
A.S.A. Tg. Mureș	— Farul Constanța	(0—1)

ETAPA a XVIII-a — 23 MARTIE

Crișul Oradea	— Universitatea Craiova	(0—2)
U. T. Arad	— Steaua București	(1—0)
A.S.A. Tg. Mureș	— Rapid București	(1—1)
Progresul București	— Vagonul Arad	(1—2)
Jiul Petroșeni	— Dinamo Bacău	(0—1)
Dinamo București	— F. C. Argeș	(1—3)
Petrolul Ploiești	— Farul Constanța	(0—1)
Universitatea Cluj	— Politehnica Iași	(0—1)

ETAPA a XIX-a — 26 MARTIE

Dinamo București	— Steaua București	(1—0)
F. C. Argeș	— Jiul Petroșeni	(0—3)
Farul Constanța	— Vagonul Arad	(2—3)
U. T. Arad	— Petrolul Ploiești	(0—1)
Progresul București	— Rapid București	(1—0)
Dinamo Bacău	— A.S.A. Tg. Mureș	(0—4)
Universitatea Craiova	— Universitatea Cluj	(1—4)
Politehnica Iași	— Crișul Oradea	(1—1)

ETAPA a XX-a — 30 MARTIE

F. C. Argeș	— Petrolul Ploiești	(1—2)
A.S.A. Tg. Mureș	— Politehnica Iași	(1—2)
Crișul Oradea	— Dinamo București	(0—2)
Dinamo Bacău	— Farul Constanța	(0—1)
Steaua București	— Universitatea Craiova	(1—1)
Vagonul Arad	— Universitatea Cluj	(1—2)
Rapid București	— U. T. Arad	(0—1)
Jiul Petroșeni	— Progresul București	(0—1)

ETAPA a XXI-a — 6 APRILIE

A.S.A. Tg. Mureș	— U. T. Arad	(1—2)
Progresul București	— Crișul Oradea	(1—1)
Jiul Petroșeni	— Politehnica Iași	(0—1)
Petrolul Ploiești	— Universitatea Craiova	(1—5)
Dinamo București	— Dinamo Bacău	(0—1)
Farul Constanța	— F. C. Argeș	(2—3)
Universitatea Cluj	— Steaua București	(3—5)
Vagonul Arad	— Rapid București	(1—2)

ETAPA a XXII-a — 20 APRILIE

Crișul Oradea	— Dinamo Bacău	(0—1)
F. C. Argeș	— Universitatea Cluj	(0—3)
Petrolul Ploiești	— Progresul București	(1—0)
Rapid București	— Farul Constanța	(1—4)
U. T. Arad	— Jiul Petroșeni	(1—1)
Steaua București	— A.S.A. Tg. Mureș	(2—3)
Universitatea Craiova	— Vagonul Arad	(4—4)
Politehnica Iași	— Dinamo București	(1—4)

ETAPA a XXIII-a — 27 APRILIE

Steaua București	— Progresul București	(3—1)
Universitatea Craiova	— Politehnica Iași	(2—1)
U. T. Arad	— Vagonul Arad	(5—3)
Universitatea Cluj	— Crișul Oradea	(0—4)
A.S.A. Tg. Mureș	— Petrolul Ploiești	(1—2)
Rapid București	— Dinamo București	(3—2)
Jiul Petroșeni	— Farul Constanța	(2—1)
Dinamo Bacău	— F. C. Argeș	(0—1)

ETAPA a XIV-a — 4 MAI

Farul Constanța	— Universitatea Craiova	(1—3)
Vagonul Arad	— A.S.A. Tg. Mureș	(0—1)
F. C. Argeș	— Rapid București	(0—1)
Dinamo București	— Jiul Petroșeni	(0—0)
Progresul București	— Universitatea Cluj	(1—0)
Politehnica Iași	— U. T. Arad	(0—2)
Petrolul Ploiești	— Dinamo Bacău	(2—3)
Crișul Oradea	— Steaua București	(1—0)

ETAPA a XXV-a — 18 MAI

Rapid București	— Politehnica Iași	(1—3)
F. C. Argeș	— Crișul Oradea	(0—0)
Farul Constanța	— Dinamo București	(2—4)
Dinamo Bacău	— Universitatea Craiova	(0—1)
Steaua București	— Vagonul Arad	(5—1)
A.S.A. Tg. Mureș	— Jiul Petroșeni	(1—3)
U. T. Arad	— Progresul București	(2—2)
Universitatea Cluj	— Petrolul Ploiești	(0—2)

ETAPA a XXVI-a — 25 MAI

Dinamo București	— U. T. Arad	(0—3)
Universitatea Cluj	— A.S.A. Tg. Mureș	(1—3)
Progresul București	— F. C. Argeș	(0—2)
Jiul Petroșeni	— Steaua București	(0—2)
Crișul Oradea	— Petrolul Ploiești	(0—2)
Universitatea Craiova	— Rapid București	(0—2)
Politehnica Iași	— Farul Constanța	(0—1)
Vagonul Arad	— Dinamo Bacău	(0—3)

ETAPA a XXVII-a — 1 IUNIE

Farul Constanța	— Universitatea Cluj	(0—3)
Crișul Oradea	— Jiul Petroșeni	(0—1)
Steaua București	— Rapid București	(1—2)
U. T. Arad	— F. C. Argeș	(2—0)
Politehnica Iași	— Dinamo Bacău	(0—1)
Dinamo București	— Progresul București	(1—1)
Petrolul Ploiești	— Vagonul Arad	(1—3)
Universitatea Craiova	— A.S.A. Tg. Mureș	(1—2)

ETAPA a XXVIII-a — 8 IUNIE

Vagonul Arad	— Politehnica Iași	(0—2)
A.S.A. Tg. Mureș	— Progresul București	(0—2)
Dinamo Bacău	— U. T. Arad	(0—1)
Rapid București	— Crișul Oradea	(0—2)
Jiul Petroșeni	— Petrolul Ploiești	(2—1)
Steaua București	— Farul Constanța	(1—3)
F. C. Argeș	— Universitatea Craiova	(1—4)
Universitatea Cluj	— Dinamo București	(0—3)

ETAPA a XXIX-a — 11 IUNIE

Progresul București	— Universitatea Craiova	(0—2)
Jiul Petroșeni	— Universitatea Cluj	(1—3)
Dinamo București	— Petrolul Ploiești	(0—1)
F. C. Argeș	— Vagonul Arad	(1—3)
Dinamo Bacău	— Rapid București	(2—2)
Crișul Oradea	— A.S.A. Tg. Mureș	(0—1)
Politehnica Iași	— Steaua București	(2—1)
U. T. Arad	— Farul Constanța	(0—2)

ETAPA a XXX-a — 15 IUNIE

Petrolul Ploiești	— Politehnica Iași	(0—1)
Universitatea Craiova	— Dinamo București	(0—5)
Vagonul Arad	— Crișul Oradea	(2—4)
Steaua București	— Dinamo Bacău	(1—3)
Farul Constanța	— Progresul București	(0—0)
Universitatea Cluj	— U. T. Arad	(0—1)
A.S.A. Tg. Mureș	— F. C. Argeș	(1—3)
Rapid București	— Jiul Petroșeni	(1—2)

POȘTAȘUL DIN AACHEN

● Cutia pentru corespondență a imobilului din strada Adalbert Steinweg nr. 99 a devenit neîncăpătoare ● Scrisorile trimise din România au ajuns la clubul Alemannia înaintea lui Ion Ionescu! ● Colecționarii de autografe din R. F. a Germaniei și „criza de timp" a lui Puiu în rezolvarea corespondenței.

Cunosc un poștaș care se oprește cu multă bucurie în dreptul imobilului de pe strada **Adalbert Steinweg** numărul 99 din **Aachen.** Aici, de cînd s-a muta **Ion Ionescu,** un pachet voluminos de corespondență este depus cu regularitate. Cele mai variate forme de plicuri în cele mai diverse culori, ștampile de poștă din zeci și zeci de orașe, iată ce conține curierul zilnic al internaționalului nostru. Și, cum cutia rezervată corespondenței nu mai rezistă volumului de scrisori și ilustrate, domnul **Hans Richter,** poștașul nostru, are grijă să depună pachetul supranumerar pe scară, sub grupul de cutii de scrisori, nu înainte de a-l fi avizat pe destinatar printr-un prelung semnal al soneriei.

L-am întîlnit pe poștașul din **Aachen** în una din zilele cînd îndeplinea această misiune a profesiei lui. După ce l-a salutat familiar și cu multă bucurie pe **Ion Ionescu,** simpaticul aducător de vești din **Aachen,** ne-a mărturisit: „De cînd a venit aici la Aachen domnul Ionescu, corespondența pe care i-o aduc în fiecare zi a crescut nemaipomenit de repede. Tot în zona mea se află și casa lui Claesen, belgianul. Dar el nu primește nici pe departe numărul de scrisori care sosesc aici, pe Adalbert Steinweg. Se bucură de multă simpatie internaționalul român. Numai de s-ar însănătoși odată ca lumea ca să poată să joace din nou! Oh! Cît de mult ne-a plăcut cînd a debutat la Alemannia!"

Și purtătorul de vești a pornit mai departe, spre punctele fixe ale călătoriei sale zilnice.

Am asistat la desfacerea unuia dintre pachetele voluminoase sosite în casa familiei Ionescu. Corespondența are, de regulă, două mari surse: **România** și diverse localități din **R.F. a Germaniei.** Nici nu e de crezut cîți iubitori ai fotbalului din țară îi scriu lui **Puiu Ionescu.** Și nu numai giulești. Și nu numai rapidiști. Cum e normal, sportivii noștri îl socotesc acum pe feroviar un reprezentant al întregului fotbal românesc. Rîndurile din țară au început să vină îndată ce **Ion Ionescu** a plecat la **Aachen.** Internaționalul nostru ne povestea cu haz că a găsit scrisori trimise din **România** cînd s-a prezentat la clubul **Alemannia,** scrisori care l-au precedat în călătorie. Ce conțin zecile de plicuri cu ștampilele tuturor localităților țării? De regulă, subiectul la ordinea zilei: la început autorii cereau știri despre viața nouă a lui **Puiu Ionescu.** Cum se simte între noii coechipieri, care este regimul de antrenament etc., etc. Cînd a intervenit accidentarea, fie că e vorba de un pionier din **Gura Humorului** sau de un matelot din **Constanța,** întrebarea frecventă este: cînd va reintra? Cum evoluează starea piciorului rănit? În afara acestor chestiuni de ordin personal, Ion Ionescu este consultat și în altele, mai generale. În mod obișnuit, întrebările se referă la: ce va face echipa națională în preliminariile campionatului mondial? Dar **Rapid,** are vreo șansă să mai revină în plutonul fruntaș? Solicitările unor remedii încheie rîndurile scrise cu căldură și cu multă atenție de sute și sute de iubitori ai fotbalului.

Corespondența amatorilor de sport din R.F. a Germaniei are ca leit-motiv solicitarea de autografe. Mai ales între micuții paisonați de fotbal există o întrecere fantastică de colecționare a semnăturilor sportivilor cunoscuți. Așa că asigurarea autografului unuia dintre cei mai proaspeți fotbaliști sosiți de peste hotare îi îndeamnă pe iubitorii balonului rotund din întreaga țară să-și pună la punct colecția de autografe.

Rezolvarea unei corespondențe de asemenea proporții îl obligă pe **Ion Ionescu** la cel puțin două ore zilnice dedicate răspunsurilor. Dar cum nici acestea nu se dovedesc suficiente, la ajutorul soției se adaugă acela al unui mare admirator al său din **Aachen** care se ocupă seară de seară de rezolvarea sutelor de plicuri, astfel ca fiecare corespondență să capete un răpuns

Ef. I.

TURNEUL U.E.F.A. 1969 (17-27 MAI): PE 19 STADIOANE DIN 18 ORAȘE

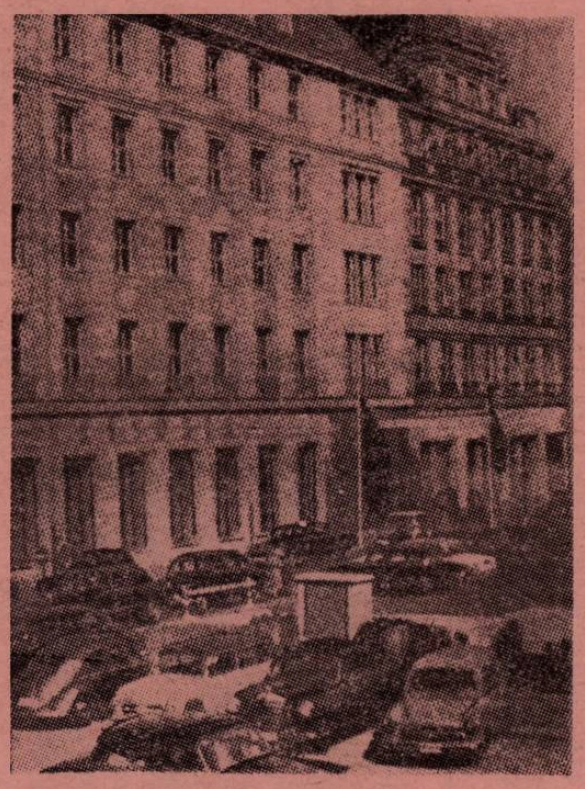

Aici, la hotelul „Astoria", situat în centrul orașului Leipzig, vor fi găzduite cele 16 delegații participante la turneu

Treptat, odată cu scurgerea anilor și afirmarea sa, acest tradițional *„Turneu Internațional de juniori — U.E.F.A."* a intrat în stima tuturor. Cea mai bună dovadă o constituie faptul că se află la a XXII-a ediție și că a ajuns să fie considerat drept un autentic campionat european de juniori (și este foarte posibil să și fie transformat, pînă la urmă, într-o asemenea competiție). Mai mult chiar, acest turneu care a prilejuit afirmarea unei pleiade întregi de puternice talente, ajunse, mai tîrziu, veritabile „stele de primă mărime" (*Greaves*-Anglia, *Nikolay*-Belgia, *Albert*-Ungaria, *Geleta*-Cehoslovacia, *P. Ducke*-R.D.G., *Iakimov*-Bulgaria, *Galici*-Iugoslavia etc. etc.) a devenit un model pentru confederațiile altor continente. (În prezent, există asemenea competiții în America de Sud, în Asia și în Africa.)

Nu este federație națională din Europa care să nu dorească, luînd toate măsurile în acest scop, calificarea reprezentativei țării la faza finală a Turneului U.E.F.A. Este un lucru de prestigiu.

De aceea acum, ca și în trecut, în toate țările se desfășoară pregătiri serioase fie în vederea preliminariilor (în urma cărora vor fi completate cele 16 locuri din turneul final), fie pentru pasionanta întrecere din R.D. Germană, unde — cum se știe — se va desfășura ediția a XXII-a, între 17 și 27 mai 1969.

În R.D.G. se fac atente pregătiri pentru organizarea competiției. Forul de specialitate și-a început, de mult, pregătirile, care — la ora actuală — se află într-un stadiu avansat. Răspunzînd unei dorințe exprese a președintelui F.I.F.A., sir Stanley Rous, *federația a stabilit ca toate echipele participante,* 16 la număr, *să fie găzduite într-un singur oraș, la Leipzig, și într-un singur hotel, la „Astoria".* De aici vor pleca spre localitățile în care se vor disputa meciurile. Și amănuntele esențiale ale acestor deplasări au fost precizate: la *Erfurt* și *Magdeburg* se va călători cu *trenul, la Dresda* — în principiu — cu *avionul,* iar spre celelalte 14 orașe *echipele vor folosi autobuze.* Arbitrii vor avea la dispoziție turisme speciale. Paralel, comisia de organizare din cadrul federației și-a îndreptat atenția și spre alte amănunte privind bucătăria, amenajarea terenurilor pe care se vor face antrenamente și se va juca, programul cultural-artistic etc. Totul va fi pus la punct în perioada care urmează, astfel încît să se asigure acestei competiții organizarea, desfășurarea și cadrul pe care-l merită, succesul care i se cuvine.

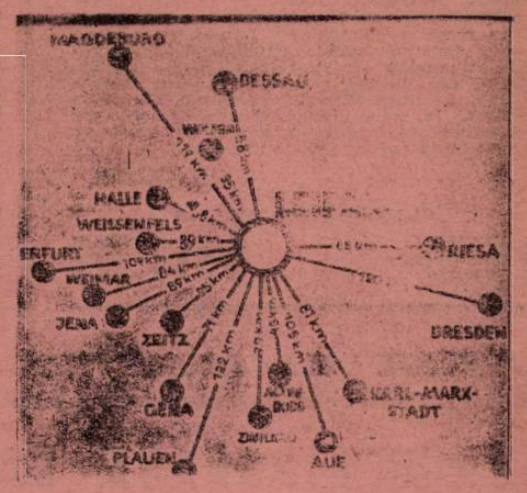

Întregul program al turneului final se va desfășura pe 19 stadioane din 18 orașe (la Leipzig sînt două terenuri). Iată un plan al orașelor, cu distanțele față de Leipzig

REVISTA PRESEI STRĂINE

(Jean-Philippe RETHACKER)

LA ROUMANIE NEW-LOOK DE DUMITRACHE (20 ANS)

On réserve toujours une pensée affectueuse à ailleurs et à cette nation de Roumanie semblent et nous aiment tant mal-

A Wembley, il nous a semblé qu'il venait d'être tournée. Sur le pl en tout cas. Devant Bobby Cha

În numărul de săptămîna trecută al revistei **„France Football"** cunoscutul comentator **Jean Philippe Rethacker,** care a urmărit pe Wembley meciul Anglia-România, consacră un articol special reprezentativei noastre, pe care-l intitulează: **„LA ROUMANIE NEW-LOOK DE DUMITRACHE (20 ANS)"** adică: **„Fața nouă a României lui Dumitrache (20 de ani)"**

Reproducem integral acest articol, în care ziaristul francez comentează asemănările dintre fotbalul francez actual și cel românesc și are aprecieri elogioase la adresa tinerei noastre reprezentative care a obținut valorosul meci nul de la 15 ianuarie.

„Avem totdeauna un gînd afectuos pentru acești fotbaliști și pentru această națiune română, care ne seamănă atît și care ne iubește, în ciuda celor patru rînduri de frontieră și celor 2.000 km care ne separă.

Echipa națională a României, pe care am văzut-o la Wembley, acum 15 zile, purta un tricou albastru (ca al Franței), chiloți de un galben deschis (aproape alb) și jambiere roșii! În plus, acești „tricolori" atît de asemănători cu ai noștri, s-au bătut acolo ca niște... cocoși. Și cum au reușit să-i țină în șah pe campionii lumii (1—1) pe „terenul sacru" de pe Wembley, n-am putut decît să fiu din toată inima alături de ei, sperînd că la 12 martie „cocoșii" noștri vor reuși să fie la fel de înfipți, să facă treabă la fel de bună. **(N. N.: la această dată Franța joacă cu Anglia la Londra).**

Dar, această echipă a României merge și mai departe cu asemănarea.

De cîțiva ani, ea colecționează performanțe bune și mai puțin bune, se tîrăște în coada plutonului rezervat „micilor" selecționate europene de fotbal. Cluburile românești, campioane sau cîștigătoare ale cupei, nu atîrnă prea greu în balanța competițiilor europene. Și standardul fotbalului românesc rămîne scăzut, în ciuda eforturilor depuse de tehnicieni, antrenori și ziariști.

Pe scurt, ce să vă mai spun, Franța!...

Acum doi ani, românii au fost la Paris. Au știut să speculeze foarte bine apărarea noastră în linie, formula Fontaine. Dar, au suferit, puțin după aceea, la Zürich, una din acele înfrîngeri (7—1) după care greu îți revii.

Românii trag și acum ponoasele acestei înfrîngeri care a provocat o revoluție în fotbalul lor.

Totuși, în ultimul timp, selecționata națională a susținut opt meciuri din care n-a pierdut decît unul important (0—3 cu Portugalia la Lisabona), în rest, întrecînd Elveția în C.M., făcînd egal cu Austria la Linz, cu Olanda și Anglia la București, și acum din nou cu Anglia la Londra. În fond, bilanțul nu e chiar așa de rău!...

La Wembley am avut impresia că s-a întors o pagină. În ceea ce privește oamenii, cel puțin. În fața lui Bobby Charlton et comp. antrenorul federal român, Niculescu, a aliniat un grup de băieți fără complexe, o echipă în care jucătorii cei mai în vîrstă aveau doar 24 de ani.

Această formație, fără prea multă experiență internațională (aripa dreaptă Pircălab, rămăsese la București; Dobrin, conducătorul de joc, este în dizgrație; actacantul central Ionescu joacă în R.F.G., mijlocașul Ghergheli era accidentat), această formație nouă a ținut piept vitejește însăși campionilor lumii. Ba, mai mult, le-a pus nu puține probleme tactice, păstrînd balonul la mijlocul terenului, făcîndu-l să circule cu abilitate, nelipsindu-i decît un plus de îndrăzneală pentru a merge și mai departe.

În această echipă am apreciat mai ales clasa strălucită a doi jucători care ni se par apți pentru un frumos viitor internațional: mijlocașul Radu Nunweiller, sau Nunweiller VI (căci face parte dintr-un clan de 7 frați fotbaliști), care n-are decît 24 de ani, posedă o tehnică a driblingului și o remarcabilă activitate în teren și atacantul Florea Dumitrache, 20 de ani, jucător la Dinamo București, de o vivacitate și de o eleganță rară, fragil ca aspect dar suplu, dibaci și foarte oportunist. El a fost ales cel mai bun fotbalist român al lui 1968, succedîndu-i astfel lui Dobrin. N-a jucat decît de 4 ori în „națională", dar se pare că de acum nu va mai ieși din echipă.

Cu acești băieți, românii pot să privească viitorul cu mai mult optimism. Dar această nouă generație va fi ea destul de coaptă pentru a rezista dificilelor întîlniri viitoare ale preliminariilor C.M.?

În orice caz, vom urmări cu interes această echipă românească „new-look" (față nouă), ale cărei probleme seamănă în mod izbitor, cu ale noastre".

PRIME DE... EFICACITATE

În scopul de a stimula eficacitatea echipelor în campionat, federația austriacă a recurs la o metodă cu care speră să reușească: INCEPIND CU RETURUL, DE LA 5 MARTIE, ECHIPA SAU ECHIPELE CARE VOR MARCA DE LA 3 GOLURI IN SUS VOR FI PREMIATE IN BANI. Propunerea a fost făcută de antrenorul federal Stasny.

De remarcat că același sistem de premiere a fost pus în discuție și în R.F. a Germaniei, dar federația n-a fost de acord pe motiv că nu poate impune echipelor, sub această formă, să renunțe la jocul defensiv...

KOPA ȘI ECHIPA FRANȚEI

Biroul federației franceze a decis, printre alte măsuri luate pentru buna pregătire a echipei naționale, să delege din sînul său pe Raymond Kopa *și* Michel Hidalgo *pe lîngă lotul reprezentativ, pentru a urmări pregătirile. Ei vor asista selecționata cocoșului galic la meciul amical cu* Ungaria *(12 februarie, la Lyon) și la cel cu* Anglia *(12 martie la Londra). De asemenea,* Kopa *și* Hidalgo *vor fi alături de lot și la un alt joc — nedatat — cu* Real Madrid.

BILANȚ „C.O.T."

Aparține secretarului general al comitetului de organizare a Cupei orașelor-tîrguri, P. Joris, *și se referă la primul tur.* Joris *a apreciat, în cadrul unui interviu, că din punct de vedere disciplinar și tehnic, jocurile au avut un nivel superior celor din ediția precedentă, că numărul avertismentelor a scăzut, dar a crescut numărul spectatorilor (totalul a fost 855.000, deci o medie de 14.250) precum și gradul de eficacitate, că — în fine — nivelul tehnic îi dă dreptul acestei competiții să concureze pe... surorile ei mai mari,* Cupa campionilor *și* Cupa cupelor. *De altfel, concurența este atît de mare încît se impune o sincronizare a programelor de jocuri. În același timp,* P. Joris *a precizat că sferturile de finală trebuie consumate pînă la 20 martie, semifinalele pînă la 30 aprilie, iar finala în mai, cel mai tîrziu în iunie.*

SEZON PRIMĂVARĂ — TOAMNĂ ÎN FRANȚA?

Federația franceză studiază în prezent proiectul schimbării perioadei de disputare a campionatului profesionist și amator. Propunerea, făcută în scopul de a evita disputarea jocurilor iarna și întreruperile ce se pot ivi din cauza timpului nefavorabil, prevede desfășurarea campionatului din martie pînă în decembrie. În ce privește ediția 1969—70 a campionatului, ea se va disputa ca pînă acum, toamna-primăvara, ținîndu-se cont de perspectiva unei calificări pentru turneul C.M. din Mexic, în care se mai speră.

UN MECI AMICAL ITALIA — BULGARIA

Pentru a-și completa calendarul internațional cu o partidă amicală la 24 mai, federația italiană s-a adresat pe rînd forurilor din Suedia, Cehoslovacia *și* Austria *pentru ca pînă la urmă să-i perfecteze cu* Bulgaria. *Jocul se va disputa în Italia.*

DE ICI, DE COLO

INCURSIUNI ÎN CAMPIONATELE DIN EUROPA

IUGOSLAVIA:

Fantastica serie a lui Dinamo Zagreb

La începutul campionatului, majoritatea spectatorilor și specialiștilor au fost de părere că întrecerea va sta sub semnul unei lupte între cei patru „ași" : **Steaua roșie Belgrad, campioana de anul trecut, Partizan Belgrad, Dinamo Zagreb și Hajduk Split.** Dar n-a fost așa. **Doar Dinamo Zagreb,** care a dominat autoritar întreg turul, și **Steaua roșie,** revenită în finalul lui, și-au susținut pretențiile. **Partizan Belgrad** trece printr-o criză de schimbare a generației, iar **Hajduk Split** nu-și regăsește cadența.

În fruntea clasamentului s-a instalat DINAMO (antrenată de tandemul **Horvat—Jerkovici),** cu 27 de puncte din 34 posibile, adică peste 79%. Dar, ceea ce a uimit, pur și simplu, a fost seria sa fantastică de 21 de puncte din 12 meciuri fără a cunoaște înfrîngerea (!) din etapa a V-a. Au învins de patru ori consecutiv (!) în deplasare, realizînd un golaveraj de 14—8 ! Pe teren propriu, Dinamo nu a fost învins de 28 de luni ! Astăzi, această echipă joacă la fel de bine acasă ca și în deplasare. Antrenorul ei, **Horvat,** el însuși un om liniștit, blajin (**Jerkovici** este director tehnic) a adus echipei liniștea și încrederea în forțele proprii.

Locul 2, la cinci puncte diferență, a revenit campioanei de anul trecut, STEAUA ROȘIE. O nesiguranță în joc a caracterizat această tînără echipă la începutul campionatului. Deși în pregătiri a mers, echipa condusă de **Giaici** a pierdut cîteva meciuri la început și aceasta a însemnat mult în balanța turului. Echipa „alb-roșilor" este un reprezentant tipic al așa-numitului „fotbal industrial". Datorită antrenorului său, **Milianici,** Steaua roșie a reușit să introducă în fotbalul iugoslav concepția contemporană despre fotbal, maniera de joc și metodele aplicate și verificate de marile cluburi (Milano, Manchester, Madrid sau Glasgow). Continua mișcare pe teren, 8 înainte — 8 înapoi, caracterizează jocul acestui „robot". Iar dacă în jocul unei astfel de echipe apar și stele de primul rang, ca **Giaici, Acimovici, Pavlovici** etc., adevărați virtuoși ai balonului, atunci nu-i de mirare că valoarea ei se poate ridica pînă la culmile cele mai înalte. De altfel, Steaua roșie a dat selecționatelor naționale 10 jucători din cei 15 cîți au jucat în total în meciurile din tur, iar extrema stîngă, **Giaici,** a fost selecționată în echipa lumii.

SARAJEVO, campioana Iugoslaviei din 1967, s-a clasat pe locul 3, cu 20 de puncte. Se pare că echipa nu și-a revenit încă după „cutremurul" ocazionat de schimbarea generației de jucători. Echipa a fost mult întinerită, iar roadele încep să apară. Din rîndurile echipei se pot evidenția cîtiva jucători de mare clasă : **Musemici,** golgeterul echipei și al naționalei, **Teșan, Baici, Prodanovici, Antici,** toți selecționați deja în echipa națională. Cunoscutul fundaș dreapta, internaționalul **Fazlaghici,** a părăsit însă, temporar echipa, plecînd militar.

Cîteva cuvinte despre PARTIZAN. La sfîrșitul turului echipa a ocupat un loc modest (7) cu 18 puncte (6 victorii, 6 meciuri egale și 5 înfrîngeri) Cărui fapt se datorește această cădere ? Formația utilizată în turul campionatului a fost cea mai tînără din campionatul iugoslav. Antrenorul **Bobek** și directorul tehnic **Mihailovici au fost** obligați să introducă, la un moment dat, chiar 7 juniori, o serie de titulari îmbolnăvindu-se **(Hasanaghici, Georgevici, Paunovici)** alții accidentîndu-se **(Katicl, Hosici)** sau plecînd militari **(Rașovici, Damianovici),** pe lîngă **Pirmaier** trecut la Vojvodina Novisad. În retur, însă, cei absenți își vor relua locul în echipă și atunci Partizan va începe lupta pentru un loc mai bun.

GH. GLISICI

CLASAMENTUL TURULUI

1. DINAMO	17	12	3	2	40—14	27
2. Steaua roșie	17	8	6	3	40—14	22
3. Sarajevo	17	6	8	3	23—14	20
4. Haiduc	17	4	11	2	22—19	19
5. Vojvodina Novi Sad	17	7	5	5	18—18	19
6. Jelezniciar	17	8	2	7	27—21	18
7. Partizan	17	6	6	5	24—25	18
8. O.F.K. Belgrad	17	8	1	8	26—27	17
9. Radnicki Niș	17	6	5	6	15—16	17
10. Velej Mostar	16	4	8	4	20—19	16
11. Zagreb	17	6	4	7	19—23	16
12. Celik	17	5	6	6	21—26	16
13. Olimpia Lubljana	17	4	8	5	11—20	16
14. Bor	17	4	7	6	15—22	15
15. Vardar Skoplje	16	6	2	8	16—21	14
16. Maribor	17	5	4	8	21—33	14
17. Rieka	17	5	1	11	14—25	11
18. Proleter Zrenjanin	17	2	5	10	9—24	9

TURCIA:

1,88 goluri de meci!

Prima parte a campionatului poate fi considerată ca încheiată, pentru că cele două jocuri restante **(Altinordu — Fenerbahce** și **Mersin Idmanurdu — Demirspor)** nu mai pot modifica aspectul general al clasamentului și în nici un caz situația din primele patru locuri.

Campioană de toamnă a devenit una din „cele trei mari" ale fotbalului turc : **Galatasaray Istanbul,** care a realizat 23 de puncte din 30 posibile, marcînd cel mai mare număr de goluri, dar și primind cele mai puține, ceea ce subliniază echilibrul și eficacitatea echipei antrenate de iugoslavul **Kaloperovici.** De altfel, interesant este de subliniat că primele trei clasate sînt antrenate de iugoslavi : **Eskișehirspor** din Eskișehir are ca antrenor pe **Gegici,** iar **Beșiktaș** din Istanbul pe **Cirici.** Între aceste formații, la care — periodic s-a adăugat și **P.T.T.** din Ankara — s-a dat bătălia pentru primul loc și probabil că tot ele vor fi prezente și la finiș. Campioana „en titre", **Fenerbahce** Istanbul se află pe la mijlocul clasamentului și este foarte puțin probabil să mai poată reveni în plutonul fruntașelor. De altfel, s-a și prezentat slab în sezonul de toamnă ; probabil că participarea în „Cupa campionilor europeni" i-a concentrat prea mult atenția și eforturile; ca și **Göztepe Izmir** (situată la 8 puncte de lider !...), care se află angajată în „Cupa orașelor-tîrguri".

O notă caracteristică a acestei prime părți a campionatului o constituie eficacitatea scăzută. În 118 meciuri au fost marcate 223 de goluri, ceea ce înseamnă o medie de 1,88 goluri de joc.... Însăși golgeterul campionatului, **Fevzi** (Göztepe) are la activ o cifră mică : 10, fiind urmat de **Metin** (Galatasaray) cu 9 și **Osman** (Mersin) și **Ergan** (P.T.T.) cu 8 goluri.

Returul va începe la 15 februarie, lupta reluîndu-se de la următoarea situație în clasament :

1. Galatasaray	15	10	3	2	25— 8	23
2. Eskișehirspor	15	8	5	2	16— 7	21
3. Beșiktaș	15	6	7	2	16—10	19
4. P.T.T.	15	6	6	3	17—15	18
5. Istanbulspor	15	5	7	3	14—11	17
6. Idmanurdu	14	6	3	5	16—12	15
7. Göztepe	15	5	5	5	18—14	15
8. Fenerbahce	14	5	5	4	12—12	15
9. Bursaspor	15	5	5	5	13—13	15
10. Altay	15	2	10	3	8— 9	14
11. Genclerbirligi	15	3	7	5	14—16	13
12. Altinordu	14	2	8	4	9—16	12
13. Izmirspor	15	3	6	6	9—18	12
14. Vefa Istanbul	15	4	3	8	14—18	11
15. Demirspor	14	2	4	8	11—18	8
16. Sekerspor	15	2	4	9	11—26	8

AUTORUL „LACĂTULUI ELVEȚIAN" DIN NOU ÎN ARENĂ

Rapid Viena, campioana Austriei, și-a schimbat din nou responsabilul tehnic. După **Vytlacil** și **Decker** (care-l înlocuise două luni pe antrenorul cehoslovac), clubul vienez a angajat o figură celebră : pe **Rappan,** fostul director tehnic al echipei Elveției și în ultimul timp al clubului Lausanne. După ce a părăsit acest club, autorul faimosului „lacăt elvețian" s-a retras în Austria, țara sa natală. El a semnat cu Rapid un contract de director tehnic pe doi ani, contract care va intra în vigoare la 1 iulie, dar își va începe de pe acum activitatea, ocupîndu-se de pregătirea unor jucători tineri, de achiziționarea citorva fotbaliști valoroși și de probleme tehnico-organizatorice. **Rappan** intenționează să-și asigure ajutorul vechiului internațional **Körner,** ca antrenor.

În fotografie : **Rappan** (dreapta) alături de președintele Rapidului, ing. **Grassi,** în momentul în care a fost prezentat jucătorilor.

LAUREATE ALE ANULUI 1968

CONGO KINSHASA, CAMPIOANA AFRICII

„*Leoparzii*" — cum sînt denumiți jucătorii echipei naționale — au reușit, anul trecut, cea mai bună performanță a lor, ocupînd primul loc în ierarhia fotbalului african, deținut pînă atunci de Ghana. *Congo Kinshasa* a fost revelația turneului final desfășurat în Etiopia, la Addis Abeba. Din cele cinci jocuri susținute, a cîștigat patru și a pierdut unul singur : 3—0 cu *Congo Brazzaville,* 1—2 cu *Ghana,* 2—1 cu *Senegal* — în serii ; 3—2 cu *Etiopia* în semifinale și 1—0 cu... *Ghana,* în finală (din cele două serii s-au calificat primele două clasate și în grupa sa *Congo Kinshaza* a ocupa locul 2, după... *Ghana).* În preliminarii, campionii Africii au obținut rezultatele : 3—2, 0—1 și 2—1 cu *Sudan,* 1—0 și 1—1 cu *Tanzania.* Fotbaliștii congolezi practică un joc iute, cu un grad ridicat de tehnicitate, care imprimă spectaculozitate. De altfel, spectatorii bucureșteni și craioveni au avut, anul trecut, prilejul să-i aprecieze din partidele susținute la noi.

Cele 115.000 lire sterline, cît costase transferul lui Law, *s-au dovedit o bună investiție. Ele au fost amortizate în scurt timp. Scoțianul, plin de temperament, acționa asupra echipei ca un adevărat „doping". Cu el începu la „Old Trafford" o eră nouă ; Manchester United urca vertiginos. Primul mare succes al lui* Law *nu s-a lăsat așteptat : „băieții" lui* Busby *s-au calificat în finala Cupei Angliei, pe care au cucerit-o, învingînd cu 3—1 pe Leicester City.*

In rîndurile echipei se afla și un tînăr subțirel care abia împlinise 18 ani. El crescuse la „Old Trafford", iar în timpul jocului purta lentile fixate direct pe pupilă. Era „rău" ca un buldog și se numea Stiles.

Eroul Wembley-ului a fost, însă, lunganul Patt Crerand, *conaționalul lui* Denis Law. Busby *îl transferase în februarie de la Celtic. Internaționalul scoțian domina tot terenul. Acționa pe o rază mare la mijlocul terenului și alimenta linia de atac cu pase de o precizie milimetrică.*

„În ziua aceea — își amintește Busby — *am înțeles că am depășit pentru totdeauna urmările catastrofei de la* München. *Acum priveam cu toată încrederea viitorul. Maschester United se afla din nou pe drumul succeselor".*

In anii următori au intervenit unele fluctuații. Pînă la urmă, însă, barometrul de pe „Old Trafford" s-a fixat la „timp frumos".

In anii 1965 și 1967, Manchester a cîștigat titlul de campioană și de trei ori s-a calificat în semifinalele „Cupei Angliei". A avut o comportare bună și în „Cupa campionilor europeni", competiție în care „dracii roșii" se „împotmoleau" de obicei în semifinală.

Dar, anul 1966 a fost pentru ei cît se poate de agitat. În trei zile au fost eliminați atît din „Cupa Angliei", cît și din „Cupa campionilor europeni".

„Trebuie să recunosc" — spunea Matt Busby — că atunci m-am simțit foarte jenat. Loviturile au fost puternice și m-au durut. Încrederea mea în echipă a rămas însă, neclintită. Nici un moment nu m-am îndoit că echipa va căuta să meargă pe drumul său ascendent".

CONTINUĂ ÎNTĂRIREA ECHIPEI

Intre timp, s-au mai făcut cîteva remanieri. Apăruseră nume noi, talente noi. Ochii pătrunzători ai lui Joe Armstrong *nu dădeau greș, iar mîinile îndemînatice ale lui* Murphi *știau să modeleze. Lui Stiles, poreclit „buldogul cu pieptul de găină" i s-a adăugat la început* David Sadler, *care la 16 ani, a fost selecționat în reprezentativa de amatori a Angliei.* Joe Amstrong *își notase în blocnotesul său numele lui* Sadler *cu patru ani în urmă. Nu mai puțin de 12 cluburi își disputau această achiziție. Pe* Sadler *îl atrăgea însă, echipa lui* Matt Busby. *Era încredințat că în rîndurile ei își va pune în valoare talentul său. Nu a greșit. După un singur joc de încercare în echipa de rezerve,* Matt Busby *i-a deschis drumul spre glorie. Jucînd pe postul de centru atacant, a preluat locul lui* David Herds *și chiar în meciul de debut a avut ca adversar direct pe* Brian Labone, *uriașul fundaș central al echipei* Everton. *La sfîrșitul meciului, 63 000 de spectatori aflați pe „Old Trafford" îl aclamau. La depășit pe Labone cu o clasă și cu cele două goluri marcate a contribuit la victoria „dracilor roșii" cu scorul de 5—1.*

După David Sadler, Matt Busby *a prezentat o altă „perlă" ; pe irlandezul* George Best, *despre care sir* Alf Ramsey *a spus o dată :* „Păcat că acest jucător nu s-a născut în Anglia".

„Sînt sigur că am descoperit un geniu fotbalistic" — *scria într-o scrisoare, „iscoada" lui Matt Busby, care îl urmărea peste tot. Îl descoperise pe* Best *cu prilejul unui meci de juniori, la Belfast. Fiu de docher, avea 15 ani cînd s-a prezentat pe „Old Trafford". După două zile dispăru. Dorul de casă era încă puternic. După o perioadă însă, a revenit la Manchester. În scurt timp, talentul său îi aduse consacrarea.* Best *a fost promovat în prima echipă la vîrsta de 17 ani. In scurt timp deveni celebru.*

Cînd David Herds *și-a rupt piciorul, un alt tînăr a avut prilejul să se afirme :* Brian Kidd. *El a văzut lumina zilei în același cartier al orașului Menchester ca și* Nobby Stiles. Matt Busby *l-a încercat pe acest tînăr înalt și voinic, în timpul turneului în Noua Zeelandă, unde Manchester United a evoluat după campionatul 1966-67. Kidd șuta la fel de precis ca și* George Best *sau* John Aston. *Deci, Matt Busby putea fi liniștit. Eforturile sale nu erau zadarnice.*

TROFEUL CARE MAI LIPSEA...

Totuși, din vitrina cu trofee de pe „Old Trafford" mai lipsea unul : „Cupa campionilor europeni" *pentru a cărei cucerire „dracii roșii" luptau de atîția ani, dar li se părea că această dorință va rămîne doar o „fata morgana". In semifinală, Manchester United reușise să învingă pe teren propriu cu 2—1 pe vechea sa rivală Real Madrid, însă returul se desfășura la Madrid.*

După primele 45 de minute, situația se prezenta în cele mai sumbre culori : jucătorii madrileni conduceau la pauză cu 3—1 ! In cabina celor de la Manchester domnea o liniște mormîntală. Nimeni nu scotea nici un cuvînt. Toți erau demoralizați și cu privirile ațintite în gol. Interveni însă Matt Busby. „Îmi dădeam seama că trebuie să spun ceva băieților, că trebuie să-i încurajez, *s-a destăinuit el a doua zi unui ziarist, în timp ce zburau spre casă.* Toți aveau o înfățișare ca și cum ar fi venit de la înmormîntare. Și atunci le-am spus : „Băieți, lăsați gîndurile negre. Nimic încă nu-i pierdut. Am impresia că spaniolii sînt la capătul puterilor. Sînt epuizați fizic. Continuați să acționați ca și pînă acum și... nu precupețiți nici un efort. Totul se poate îndrepta".

Singurul om care nu credea în cele spuse era chiar... Busby. Băieții însă l-au crezut. Dintr-o dată ei s-au schimbat radical, au început să rîdă, să facă glume și erau de nerecunoscut cînd au revenit în teren. In următoarele 45 de minute s-a întîmplat într-adevăr o minune. Au înscris două goluri și au terminat nedecis cu Real Madrid (3—3). In felul acesta s-au calificat în finală. Încă un pas spre Cupă !

In „Mecca" fotbalului britanic, stadionul Wembley, nervii lui Matt Busby *au mai fost supuși unui examen sever, la 29 mai 1968, cu prilejul finalei cînd s-au întîlnit Manchester United și Benfica. Cu cîteva minute înainte de scurgerea celor 90 de minute de joc, cînd scorul era 1—1,* Eusebio — *„perla neagră din Mozambic" — a avut o ocazie unică de a înscrie. El s-a aflat singur în fața portarului* Alex. Stepney. *In acel moment, inima lui* Matt Busby *încetase să mai bată. Vedea balonul în poartă.* Stepney *a avut însă o intervenție miraculoasă salvînd golul gata făcut și făcînd ca scorul să rămînă 1—1. După prelungiri,* Matt Busby *își văzu țelul atins : Manchester United a învins pe Benfica cu 4—1 și a cucerit* „Cupa campionilor europeni".

A urmat o noapte de pomină. Sute de suporteri veniți la Londra, au umblat încolonați prin oraș cîntînd de bucurie, unii dintre ei mult timp după miezul nopții, sărbătorind victoria într-un mod cu totul deosebit : săreau îmbrăcați în apa bazinului fîntînii arteziene situate în Trafalgar Square. Noaptea aceea de mai a aparținut lui Manchester United, a aparținut amintirilor și bilanțului unei munci de zece ani, a aparținut dirzeniei clubului din orașul muncitoresc Manchester, echipei care un an întreg poate purta denumirea de cea mai bună echipă de fotbal din Europa.

A aparținut desigur și lui Matt Busby, *care cu lacrimi în ochii strălucind de fericire, declara :* „Sînt cel mai fericit om din lume".

Traducere de V. BENKOVSKI

(După revista „Gol" — Praga)

— VA URMA —

CEL MAI FERICIT OM DIN LUME (VI)

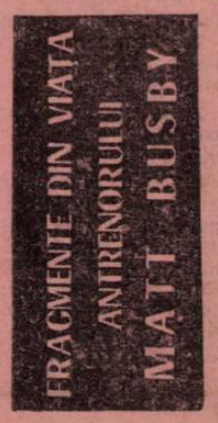

● **La vestea că Altafini,** va părăsi F.C. Napoli și Italia, la sfîrșitul actualului campionat italian, clubul argentinian **Bocca Juniors,** prin directorul ei tehnic **Alfredo di Stefano,** i-a și făcut o ofertă. Brazilianul, însă, nu a dat nici un răspuns.

● Suedezul **Roger Magnusson,** fost la Juventus Torino, actualmente la **Olympique Marsseille,** face senzație în Franța, în special prin driblingul său irezistibil. Zilele trecute, stația de televiziune din Marșilia, a transmis o emisiune de 30 minute în care a prezentat au reieșit „fermecătorul dribling" al suedezului.

● Incidentele provocate de spectatori în finalul meciului **Atalanta — Roma** au creat o atmosferă pe care comisia de disciplină și judecată a federației italiene a considerat-o că a viciat rezultatul. În consecință, ea a anulat rezultatul de pe teren (2—2) și a dat meci cîștigat cu 2—0 echipei A.S. Roma.

● Între federațiile **Statelor Unite** și **Italiei** a intervenit un acord în urma căruia reprezentativele celor două țări ar urma să se întîlnească într-un meci amical la **New York** în prima jumătate a lunii mai a anului viitor. Această întîlnire este însă condiționată de calificarea italienilor la turneul final al C.M. din Mexico.

CURIOZITĂȚI

CINCI ECHIPE PE PRIMUL LOC!

O asemenea situație s-a petrecut la finele campionatului primei ligi engleze în sezonul 1914—15, cînd nu mai puțin de 5 echipe (Everton, Oldham Athletic, Blackburn Rowers, Burnley și Manchester City) au totalizat cîte 46 puncte. Titlul de campioană a revenit lui Everton, superioară în golaveraj.

S-AU ȚINUT DE CUVÎNT

În anul 1890, cînd SUNDERLAND a promovat în prima ligă a campionatului Angliei, conducerea clubului, urmărind să atragă cît mai mulți spectatori pentru noul sezon, a întreprins o serie de măsuri publicitare. Printre acestea s-a numărat și o imensă pancartă — așezată la intrarea principală a stadionului — pe care scria: **„Am ajuns, vom rămîne mult timp".** Și s-au ținut de cuvînt: SUNDERLAND nu numai că a cîștigat următoarele două ediții ale campionatului, dar a jucat fără întrerupere în prima ligă timp de 68 de ani, pînă în 1958!

MAI CEVA DECÎT MATHEWS!

Dacă **Stan Mathews** a jucat în prima ligă și-n echipa națională a Angliei pînă la vîrsta de 50 ani, un alt fotbalist englez — **Neil Mc. Bain,** atacant al formației New Brighton din liga IV-a — și-a încheiat activitatea marcînd un gol echipei Nartlepools United în meciul de campionat disputat în 1947, cînd împlinise 52 ani!

PATRU FINALE DE CUPĂ DISPUTATE ÎN PATRU ȚĂRI

Acest original record îl deține **Jammes Delaney.** El a jucat 4 finale ale Cupei în 4 țări diferite. În 1957 a participat la finala Cupei Scoției ca jucător al lui **Celtic Glasgow;** după 11 ani, în 1968 a cîștigat Cupa Angliei cu **Manchester United;** în 1954 jucînd la **Derby City** a fost finalist al Cupei Irlandei de nord și cu **Cork Athletic** a disputat în 1956 finala Cupei statului Eire!

FAIMA DATORITĂ UNEI... PERECHI DE BOCANCI

În 1893, **Payne,** atacant al echipei **Tottenham Hotspur,** și-a pierdut bocancii înaintea unui joc de campionat. Bineînțeles, clubul i-a pus la dispoziție o altă pereche din propria-i magazie. **Payne** însă a fost deferit comisiei de judecată care a stabilit că, prin acceptarea bocancilor, jucătorul a violat statutul de amator. Ca urmare, clubul său a fost suspendat din toate competițiile amatoare. Ceea ce a determinat conducerea să solicite trecerea în liga profesionistă. Astfel încît se poate spune că renumita echipă de azi **Tottenham Hotspur,** în care joacă **Jimmy Greaves,** își datorează ascensiunea... unei inofensive perechi de bocanci.

DRUMURILE LUI ARTIME

Luis Artime, celebrul internațional argentinian, este autorul unei performanțe rare, susținînd în decurs de o săptămînă 4 meciuri internaționale la distanțe de zeci de mii de kilometri. Astfel, în ziua de 29 august 1965 a jucat în echipa națională a Argentinei la La Paz împotriva Boliviei în cadrul calificărilor pentru turneul final al C.M. din Anglia. A doua zi s-a reîntors la Buenos Aires (3 500 km, zburînd în aceeași seară peste ocean spre Italia unde în ziua de 31 august a evoluat cu echipa sa de club **RIVER PLATA** la Bologna. La 1 septembrie a jucat la Madrid cu Real-ul, în cadrul jubileului lui GENTO, pentru ca în ziua de 5 septembrie să apară pe stadionul din Belo Horizonte (Brazilia) în jocul cu CRUZEIROS. Un amănunt suplimentar: **Luis Artime** are 34 ani.

(Culese de OCTAV CĂPRIȚĂ)

CUVINTE ÎNCRUCIȘATE

DIN ISTORIA CAMPIONATELOR MONDIALE

ORIZONTAL: 1) Inițiatorul Cupei Mondiale la fotbal (2 cuv.) — Iuliu Baratky. 2) Locuitor al orașului de unde s-au ridicat Petschovschi și Băcuț — Toc pentru săgeți. 3) Lună în care au avut loc mai multe ediții ale C.M. — Trepte. 4) Curge! — Cleopatra — Tăcut. 5) Iată! — Pronume — Riuri. 6) Înaintaș — Cetate otomană — Prenumele sculptorului menționat la 12 oriz. 7) Portar al Cubei în cel de al doilea joc cu România (C.M. 1938) — Atacant al aceleiași echipe, care în cele 2 meciuri cu noi a marcat 3 goluri. 8) Urias — N. 9) Iosif Petschovschi — Preliminarii, în final! — Meteahnă în fazele de finalizare. 10) Fundaș argentinian în meciul cu Uruguay din finala primei ediții a C.M. (2 cuv). 11) Conjuncție — Oraș în Japonia — Extreme pe ...aripi! — Fostă denumire a clubului Steaua 12) 2/3 din meci — Sculptor și gravor francez, autorul „Cupei Mondiale". 13) Fundaș al echipei Angliei în meciul cu Argentina, disputat la Rancagua (C.M. 1962) — Sistem defensiv din țara cantoanelor (pl.).

VERTICAL: 1) Component al echipei Braziliei la C.M. din 1959 — Arbitru distins cu „fluierul de argint" la C.M. din 1962. 2) Prima cîștigătoare a Cupei Mondiale — Spaniol din jocul cu Mexicul (1962). 3) Holdă — Baloane... minuscule — Careu. 4) Decret de odinioară — Publicații periodice. 5) Cunoscut atacant vest-german, participant la C.M. din 1962 și 1966 — Orașul care i-a dat pe Bodola, Baratky, Covaci și alții. 6) Bară secționată! — Prima medalie a campionilor. 7) A întovărăși — Pictor italian din sec. XVI. 8) Orașul Politehnicii din „A" — Principala furnizoare a selecționabililor în reprezentativa Spaniei. 9) Treptele preliminariilor și ale turneelor finale — Schimb de locuri la... Medicina! 10) Unul din cei mai buni jucători ai C.M. din Chile — Acvile — Liviu Căliman. 11) Aici, în 1956, a fost aleasă Chile ca țară organizatoare a C.M. din 1962 — Atacant uruguayan la primul C.M. 12) Ionică Bogdan — Orator latin — Mijlocaș în formația României în meciul cu Cehoslovacia (C.M. 1954). 13) Aici s-a hotărît, în 1929, înființarea C.M. de fotbal — Are!

Dicționar: EDA, MIO, APER.

Prof. STAN CRISTEA
București

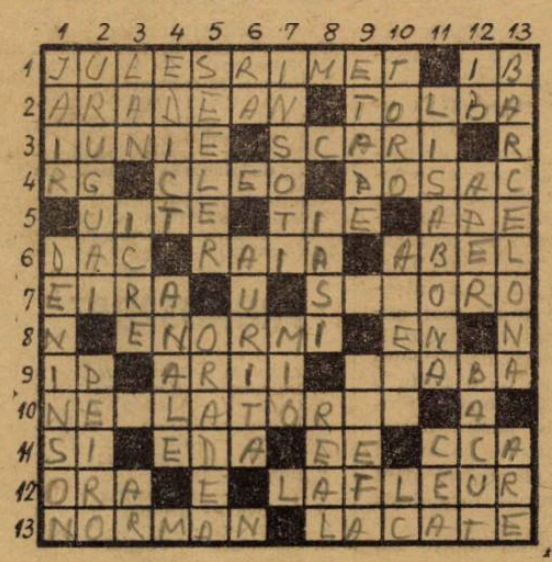

DEZLEGAREA CAREULUI DIN Nr. 140

ORIZONTAL: 1. Egalare — Trac; 2. Viteza — Bravo; 3. Ora — Oca — Itar; 4. Lacat — Decar; 5. Uf — M — Covor — T; 6. Tabără — Aleși; 7. I — Aripa — O — Un; 8. Far — S — Merite; 9. Tamisa — Ivar; 10 II — Aport — Ite; 11. Aparari — Oțet; 12. Zile — Atena — E.

EXTERN MAGAZIN EXTERN

● **Presimțiri sau?... Dr. Toba, selecționerul spaniol, a declarat că meciul Belgia — Spania de la Liége (23 februarie) din preliminariile C.M. poate fi meciul vieții sale sau... meciul său de adio...**

● **O curiozitate: sediul unui mic club din satul Lasauvage (Luxemburg) se află jumătate în Luxemburg și jumătate în Franța, pentru că linia de frontieră trece exact prin mijlocul sediului său. Și încă ceva: acest sat este singurul în care se vorbește numai în franceză. În echipă joacă un mare număr de belgieni, francezi, germani și cuprinde și cițiva... luxemburghezi.**

● **Jucătorii echipei iugoslave Haiduk din Split și-au stabilit cantonamentul pentru pregătirea în vederea returului, pe insula Hvar din Adriatica. Direcțiunea unui hotel le-a făcut o originală înlesnire: pensiune gratuită în zilele cu ploaie. Spre ghinionul ei. În primele zile a plouat strașnic...**

● **Un singur spectator!!!... Recordul acesta, unic poate în fotbalul mondial, l-a stabilit meciul Hornskronen — Storfors, din campionatul suedez, divizia a III-a. S-a disputat pe timp de furtună și numai un suporter a avut curajul s-o înfrunte pentru a-și vedea echipa favorită...**

● **O minge buclucașe s-a dovedit aceea cu care s-a încheiat un meci oficial de fotbal disputat în Luxemburg. Echipa Ettelbruck a învins cu 2—0 pe Alliance (categoria onoare). Primul gol a fost înscris cu o minge de culoare portocalie, a doilea cu una cu petice albe și negre, cu care a fost înlocuită prima, căzută în rîul din imediata vecinătate a terenului. A fost motivul pentru care după meci, echipa Alliance a contestat meciul, dar nu pentru schimbarea mingii (autorizată de arbitru), ci pentru... culoarea ei, asemănătoare cu aceea a tricourilor echipei învinse. Amuzant este și faptul că această contestație a fost formulată de un conducător al Alliancej care este și membru al... comisiei de regulamente din federația luxemburgheză. Cazul a stirnit vîlvă în cercurile fotbalistice, care așteaptă cu vie curiozitate decizia federației.**

● **Conducerea clubului Espanol din Barcelona este intransigentă: i-a interzis jucătorului Lico accesul la stadion pînă nu se rade, pentru că nu tolerează în echipă „hippy". Și Lico a trebuit să se radă...**

AMBIȚIOSUL GARRINCHA

Se pare că faimosul „mundial 1958" trăiește o a doua tinerețe, după ce a parcurs o lungă perioadă de decepții, fiind la un pas de a fi dat uitării... La ultima partidă de campionat Flamengo — America Rio, Garrincha *a avut motive să-și reamintească vremurile de glorie, cînd era idolul tribunelor: la sfîrșitul jocului, în care el a marcat golul egalării (1—1 cu America), suporterii clubului* Flamengo *au invadat terenul, l-au purtat pe brațe și i-au smuls tricoul de pe el. Ca pe vremuri...*

De altfel, ambițiosul Garrincha *ține cu orice preț să revină și să se mențină pe primul plan. De aceea se pregătește cu zelul tinerilor jucători dornici de afirmare, caută să-și recapete suplețea, dînd jos surplusul de kilograme și cînd joacă îmbracă sub tricou o vestă din material plastic, ceea ce îl ajută să transpire...*

PRODIGIOS LA 36 DE ANI!

Neuitatul **„King" John Charles,** vedeta de acum cîțiva ani a lui Juventus Torino, nu se dezminte cînd e vorba de eficacitate. În două partide ale clubului pe care-l antrenează și la care... joacă, **Hreford,** din liga de Sud (una în Cupă, cu **Newport,** alta în campionatul ligii, cu **Chelmsford**), din cele opt goluri înscrise de echipa sa, cinci au fost opera lui **John Charles,** care a demonstrat astfel tinerilor săi colegi-elevi cum se marchează cu capul! Pentru că pe toate **John** le-a marcat cu capul!! Și notați: masivul jucător are numai... 36 de ani...

CEL MAI TÎNĂR PREȘEDINTE DE CLUB

...este acest Guido Borghi *(23 ani) pe care-l vedeți în fotografia de mai sus.* Guido *este succesorul tatălui său,* Giovanni *„commendatore" de Ignis, la președinția clubului* Varese. *Și cum acesta este amenințat cu retrogradarea,* Guido Borghi *a promis jucătorilor că dacă vor evita căderea în B, le va asigura o vacanță... regească la Beaulieu, pe Coasta de Azur, unde tînărul președinte are o vilă...*

CINCI ANI PE TUȘĂ!

O.F.K. Belgrad *s-a înapoiat din turneul său în America de Sud cu un satisfăcător bilanț sportiv și financiar. Belgrădenii însă, n-au fost scutiți de necazuri și unul din ele este că Sekularaț a fost destul de grav accidentat încît a fost nevoit să se interneze în spital și să-și pună piciorul în gips.* „De 15 ani de cînd joc — *spunea el amicilor* — a trebuit să fac dese întreruperi pentru că adversarii mei nu m-au menajat de loc. Pe deasupra, adesea am și fost sancționat. Am calculat că, în aceste condiții, am stat pe tușă timp de mai bine de 5 ani!"...

● **Un „pitic" extrem de productiv: Fontaine, din echipa de copii a clubului Reims și despre care am mai scris, a înscris jumătate din golurile marcate de formația sa. Iar aceasta are un golaveraj de... 106:3!?...**

● **Din regulamentul de funcționare al clubului Standard Liège: „Dacă un jucător ține neapărat să plece de la noi poate s-o facă, dar el nu se va mai întoarce niciodată la Standard și nici nu va beneficia de avantajele acordate de club". Din această cauză,** Roger Claessen — **care a plecat la Alemannia Aachen — de cîte ori vine la Liège își plătește biletul de intrare la meciurile lui Standard...**

O ZI CU GHINION

Ziua de 10 ianuarie a fost nefastă pentru cunoscutul internațional austriac **Flögel.** Se afla în Argentina cu echipa sa, **Rapid Viena,** care participa la tradiționalul turneu de la Mar del Plata. În acea zi, neavînd meci, jucătorii austrieci au primit permisiunea să-și folosească timpul după cum crede fiecare. **Flögel** a ieșit în oraș după cumpărături; a intrat într-un magazin, a făcut unele cumpărături, a plătit, a primit restul și a plecat. Ajuns acasă, a constatat că o hîrtie de 500 pesos pe care o primise ca rest, era falsă. Cu aceasta însă nu s-a terminat ghinionul lui **Flögel** din acea zi. Seara, împreună cu alți colegi de echipă, s-au dus la cazinoul din oraș pentru a-și încerca norocul la ruletă. El a mizat o sumă destul de mică și, spre mirarea tuturor, a reușit să cîștige 3.000 pesos. Dar, în momentul cînd se pregătea să-și ia banii, un necunoscut s-a repezit asupra mesei de joc, a luat toți banii care se aflau acolo și... a tulit-o fără a mai putea fi prins. Toate protestele lui **Flögel** pe lîngă conducerea cazinoului, au rămas fără rezultat, el rămînînd numai cu satisfacția de a fi fost bine inspirat...

AȘA SE EXECUTĂ UN PENALTI!

...Demonstrația, dacă se poate numi așa, a făcut-o — cine credeți? Campioana olimpică la caiac dublu, vest-germana Annemarie Zimmermann, *în cursul unei gale tradiționale organizate — sub numele de Sărbătoarea presei sportive (la ediția a 33-a!...) — într-o sală de sport din Berlinul de Vest. O vedeți în fotografie executînd lovitura de la 11 m cu... latul, cu pretenția că așa trebuie efectuată...*

FOTBAL

REVISTĂ SĂPTĂMÎNALĂ
Redacția și ad-ția: București, Bd. Mărăști 26, sectorul I, telefon 17.55.18

COLEGIUL DE REDACȚIE

Constantin Chiriță, Ștefan Covaci, Gh. Dumitrescu, Pavel Marcu, Aurel C. Neagu (redactor șef), **Angelo Niculescu, Andrei Rădulescu, Dumitru Tomescu, Stelian Trandafirescu** (redactor-șef adjunct), **Radu Urziceanu** (secretar general de redacție), **Emerich Vogl, Ion Voica, Ion Voinescu.**

Prezentarea grafică **Liviu Bobocea**

RAMSEY FAȚĂ CU REALITATEA

● „NU SÎNT UN ÎNCĂPĂȚÎNAT INCURABIL...“ ● ROMÂNII AU ȘTIUT SENSIBILITĂȚILE SPECTATORILOR DE PE WEMBLEY ● O DISPUTĂ CU BOBBY CHARLTON ● PRONOSTIC MEXIC 1970

La masa rezervată jucătorilor echipei Angliei, „patronul“ ei ocupă locul cel mai modest, mai neobservat. În discursurile lor, președintele Federației din *Londra—Stevens* — și directorul tehnic al forului englez — *Collins* — nu pomenesc numele celui care a dus pînă la titlul suprem pe insulari. Înainte de meci, printre confrații din presa londoneză, un aer de iritare domnea în ceea ce îl privea pe primul „sir“ dintre antrenorii de fotbal ai *Angliei*. Semne că zilele lui *Alf Ramsey* nu sînt tocmai liniștite.

Puținele momente pe care le pot fura selecționerului englez, în seara meciului de pe Wemblay, mă obligă să las orice întrebare de politețe sau de introducere la o parte și să arunc pe făgașul interviului nostru numai „chestiunile arzătoare” la ordinea zilei.

— *Sir Ramsey, veți merge pînă la capăt cu „echipa 66“?*

— Da. Eu nu pot arunca peste noapte peste bord, oamenii care m-au urmat cu o forță a sacrificiului exemplară. Nu sînt însă un încăpățînat incurabil, cum adesea mă numesc, astăzi, mulți. Îmi dau seama cine sau ce mai merge sau nu mai merge. Dar renovarea unei echipe se face cu răbdare, cu perseverență. Am aruncat destui tineri în luptă și ei nu m-au decepționat. Astăzi, spre exemplu, după acest 1—1 cu România, eu mă declar mulțumit de echipa Angliei, pentru că în planul meu ea a jucat cum mă așteptam. Vorbesc despre comportarea de ansamblu, pentru că — firește — printre amănunte s-au aflat destule puncte negre.

— *Aveți, efectiv, o antipatie față de Greaves?*

— Dimpotrivă. O mare simpatie. Și realitatea este că ne leagă multe amintiri plăcute, iar raporturile personale le găsesc excelente. Dar, cînd e vorba de selecție, aici nu mai operează sentimentele personale. Eu nu l-am exclus pe Jimmy din echipa Angliei. Am renunțat doar la el. Și Greaves va reveni în momentul cînd voi constata că este în stare să realizeze ceea ce vreau eu de la el în echipa Angliei. Asta e totul. Restul, sînt speculații care pe mine nu mă clatină absolut de loc de pe poziția adoptată de multă vreme, nu de ieri, de alaltăieri, adică din momentul cînd Greaves a ajuns la o formă pe care o apreciez și o aplaud.

— *Se vorbește mult despre noua armură tactică a echipei Angliei pentru Mexic. Nu credeți că trecînd la pasa scurtă luați jucătorilor englezi tocmai culoarea fotbalului lor?*

— Mai întîi nu-i vorba de o schimbare exclusivistă. Mă interesează în principal să realizez un joc mai complet cu națională Angliei. În Mexic avem datoria să apărem și cu lucruri noi; altfel ne vom oferi prea ușor pradă așa de numeroșilor țintași la locul pe care îl deținem.

— *V-a plăcut echipa României astă seară?*

— Da. Mi-a plăcut mai mult decît echipa Bulgariei. De ce? Pentru că e mai aproape de cum văd eu fotbalul. Nu știu dacă românii au fost avizați, dar ei au realizat cele trei lucruri la care spectatorul de pe Wembley ține cu sfințenie: au construit; au jucat corect; n-au tras de timp. Pentru asta ei au lăsat aici o impresie de primul ordin.

— *Știu că ați declarat mai devreme, la cabine, că favorita dvs. din grupa primă preliminară e Portugalia.*

— Da. Vreau să fiu sincer. Cred că Portugalia se va califica. Pentru că e mai experimentată ca echipă și are mai mulți oameni de gol. E ceea ce lipsește în principal echipei României care, față de cît a construit, trebuia să-i supere mult mai des pe apărătorii mei. Dar... în momentul de față, situația aceasta mă interesează și pe mine. Nici noi nu ne putem lăuda cu o cine știe ce eficacitate! Deci pronosticul meu, Portugalia. Dar Bobby *(n.n.—Charlton)* merge cu România. Să știți că aveți în el un mare suporter și prieten al naționalei dvs. Așa că nu ne rămîne decît să așteptăm toamna și să vedem cine a avut dreptate.

— *Va mai întîlni reprezentativa Angliei echipa României?*

— Dacă... pronosticul meu va fi infirmat, sper să avem această ocazie în Mexic! Dacă el se va înfăptui, intenționez să realizăm un amical, la București, în 1970, înainte de plecarea spre Ciudad de Mexico. Las echipei României să aleagă varianta care îi convine. Dar, pînă atunci, cred că în toamna aceasta va avea loc un meci al reprezentativelor de tineret.

— *Cum credeți că va arăta clasamentul final al C.M. 1970?*

— Socotesc că echipele sud-americane nu vor fi capabile de mult anunțata lor revanșă. Așa că, fără să dau nume, văd două echipe europene în primele trei locuri și numai o reprezentantă a „fotbalului fierbinte“ în primele trei locuri. Rămîne ca tot marele arbitru, timpul, să hotărască.

EF. IONESCU

Mult discutatul **Alf Ramsey**

ÎN CULISELE FOTBALULUI INTERNAȚIONAL

ÎN ELVEȚIA, TOATE JOCURILE DE PREGĂTIRE, FĂRĂ OFSAID. Consiliul Federației elvețiene de fotbal a hotărît — într-o recentă reuniune ținută la **Lugano** — ca toate partidele de pregătire pe care formațiile de prima ligă le susțin în vederea reluării campionatului (prevăzută pentru începutul lunii martie), să se dispute fără regula de ofsaid la loviturile libere. Acțiunea face parte din **„operația F.I.F.A.“** Cum am mai anunțat, forul internațional a cerut federațiilor sale să organizeze asemenea partide cu caracter experimental, menite să ajute la eventuala modificare a regulilor actuale de joc.

UN PENALTI DE AUR. În trecuta etapă de campionat a R. F. a Germaniei — în partida cu **Eintracht Frankfurt** — portarul echipei **Bayern München, Siegmaier**, a apărat pentru prima oară de cînd joacă în prima ligă un penalti. După 19 eșecuri în încercarea de a opri mingile trimise din lovituri de pedeapsă, tînărul portar münchenez a reușit în a 20-a tentativă a sa. Succesul a fost cu atît mai mare cu cît, prin păstrarea egalității de pe tabela de marcaj (lovitura de pedeapsă a fost executată în min. 80), **Bayern** și-a menținut și poziția de lider.

MITICI VA APELA LA TREI INTERNAȚIONALI DE PESTE HOTARE. Se pare că selecționerul echipei **Iugoslaviei** este decis, spre a încerca obținerea calificării în C.M. 1970, să facă apel la unii dintre internaționalii aflați la cluburi peste hotare. E vorba de **Skoblar, Jusufi** și **Vasovici**, care vor figura în meciurile cu **Spania** (deplasare) și **Belgia** (acasă).

GARDĂ PERSONALĂ PENTRU HERIBERTO HERRERA. Din cauza rezultatelor slabe înregistrate de **Juventus** în ultima perioadă de timp, numeroșii simpatizanți ai echipei din **Torino** sînt foarte supărați pe antrenorul **Heriberto Herrera**, care a fost atacat chiar, la un antrenament, de un grup de înfocați **„tifosi“**. Față de această situație, antrenamentele **Juventusului** au devenit secrete și simpatizanții nu mai sînt admiși pe stadioanele unde au loc. Iar antrenorului paraguayan i-a fost afectată o gardă de 50 de polițiști (!) care îl protejează, la meciuri, de furia suporterilor.

100 000 BILETE VÎNDUTE ÎN DOUĂ ZILE! Biletele pentru meciul din preliminariile C.M. 1970, **R. D. Germană — Italia**, care va avea loc la 29 martie la **Berlin**, s-au epuizat în 48 de ore de la punerea lor în vînzare!

MARIO WIDMER

Zürich — 4 februarie

O PROPUNERE: DESFIINȚAREA MECIULUI NUL!... S-a produs în Mexic și aparține clubului Veracruz. Acesta consideră că în acest mod ar fi eliminat jocul defensiv în favoarea celui ofensiv. În cazul cînd propunerea va fi aprobată de federația mexicană, bineînțeles după o consultare a tuturor cluburilor, *atunci în viitor meciurile de campionat încheiate la egalitate după 90 de minute, ar urma să fie prelungite cu două reprize a 15 minute și dacă egalitatea s-ar menține, să se recurgă la executarea unui număr de lovituri de la 11 m!...*

NOUTĂȚILE DOCTORULUI TOBA. Selecționerul spaniol dr. Toba, aflat sub focul criticii presei, a luat o hotărîre care a făcut multă senzație: în lotul pentru partida (decisivă) cu Belgia (23 februarie, la Liége) a introdus nu mai puțin de 7 jucători noi, față de cei folosit în toamnă, tot contra formației belgiene: *Velasquez, Pereda, Luis, Asensi, Rojo, Zoco, Fuertes.*

DIN EVENIMENTELE SĂPTĂMÎNII

O TRANSFERARE DE SENZAȚIE: *Abduraimov* (Pahtakor Tașkent) — care a ocupat în 1968 primul loc în clasamentul golgeterilor, împreună cu *Gavacheli* (Dinamo Tbilisi) — a trecut la T.S.K.A. Moscova. Acest club, de altfel, s-a întărit foarte mult pentru viitorul campionat: a mai achiziționat un atacant de valoare, în persoana lui *Vhivțev* (Dinamo Moscova).

PATRU REPREZENTATIVE LA TURNEUL DE LA CANNES. Tradiționala competiție de juniori de la Cannes (2—7 aprilie), ajunsă la ediția a XVIII-a, va întruni la start, pentru prima dată, și patru echipe naționale, din *U.R.S.S., România, Franța* și *Israel*, alături de patru formații de club: *Chelsea Londra, F. C. Barcelona, Inter Milano* și *A. S. Cannes*. Organizatorii au alcătuit programul. În prima etapă, la 2 și 3 aprilie, se vor disputa meciurile: *ROMÂNIA—A. S. Cannes, U.R.S.S.— F. C. Barcelona, ISRAEL—Chelsea* și *FRANȚA—Inter Milano.*

„SPIONII“ LA LUCRU... Urmărirea, în jocuri de campionat, a viitorilor adversari a devenit o practică obișnuită în activitatea unor antrenori, chiar dintre cei cu renume. *Otto Gloria (Benfica)* — de pildă — va fi prezent la 9 februarie la partida *Ajax-DOS*, la Amsterdam, pentru a vedea la lucru echipa campioană olandeză cu care se va întîlni *Benfica* la 12 februarie în „C.C.E.“.

MĂSURI PENTRU APĂRAREA „ZEIȚEI DE AUR“

Departe de a-l satisface dar și de a-l descuraja, evoluțiile nesatisfăcătoare din ultima vreme ale reprezentativei l-au determinat pe Alf Ramsey să sugereze federației unele măsuri și să ia și el personal altele, în scopul de a asigura buna pregătire a lotului național. După cum se prezintă lucrurile, în Mexic îi așteaptă o mare bătălie pe deținătorii **„Cupei Jules Rimet“**, sau — cum este denumită — **„Zeița de aur“**.

Federația engleză, de pildă, a decis ca ediția 1969—70 a campionatului să înceapă mai devreme, la 9 august, pentru ca să se termine la 4 aprilie 1970, iar finala Cupei să aibă loc la 11 aprilie, cu două săptămîni mai devreme decît fusese stabilit inițial. Între 18—25 aprilie se va desfășura, sub formă de turneu, campionatul interbritanic, o repetiție generală pentru Anglia, ca și pentru alte reprezentative britanice, care eventual s-ar califica pentru turneul final din Mexic. Plecarea „mondialilor“ în Mexic a fost fixată pentru ziua de 2 sau 3 mai. În felul acesta, Alf Ramsey va avea la dispoziție aproape o lună pentru acomodarea jucătorilor cu clima și altitudinea (turneul final va începe la 31 mai).

În fine, Ramsey a hotărît să deplaseze un lot de 28 de jucători, deci cu 6 mai mult decît prevede regulamentul (cheltuielile vor fi suportate de federația engleză). Motivarea acestui lot numeros? Sir Alf urmărește să stimuleze astfel... concurența între jucători. **„Neștiind dacă vor juca sau nu, simțind în spatele lor rezerva posibilă să le ia locul, se vor pregăti mai bine“** — susține Ramsey.

ECHIPA LUI IONICĂ BOGDAN ATACĂ TITLUL

Dacă ne ocupăm în aceste rînduri de campionatul național al Libanului, o facem din două motive: întîi pentru a informa pe cititorii noștri și despre activitatea competițională din această parte a lumii, unde au evoluat, de-a lungul anilor, mai multe echipe românești (selecționata de tineret, U.T.A., Petrolul, F. C. Argeș, Farul etc.); în al doilea rînd pentru că aici, în **Liban**, activează de mai mulți ani un antrenor român, care a cunoscut succese deosebite, atrăgîndu-și aprecierile tehnicienilor și... prelungirea contractului. Este vorba de **Ionică Bogdan**, fostul jucător al Unirii Tricolor și apoi al Rapidului din București, de nenumărate ori internațional.

În primii ani, **Bogdan** a antrenat pe **Mazraa**, o echipă de cartier din Beirut, cu care a cunoscut o mare satisfacție: a cucerit campionatul național. Ulterior, **Bogdan** a fost angajat de clubul **Racing**, din același oraș, la care activează, cu succes, și în prezent. Echipa sa se află într-o formă excelentă și atacă primul loc din clasament, deținut actualmente de **Homenmen**, cu două puncte avans după opt etape (14 față de 12 ale Racingului). Specialiștii libanezi atribuie revenirea și succesele Racingului muncii antrenorului **Bogdan**. Corespondentul revistei **„France Football“** — Paris, **Agop Karakalpakian**, scrie textual: **„...Bogdan a trecut pe tușă pe jucătorii vîrstnici și a prezentat publicului fotbaliști tineri care au înlocuit în mod admirabil pe foștii titulari. Unul dintre ei, Nicolas, de origine grec, a marcat el singur 3 goluri din cele patru ale echipei sale și acum împarte cu iranianul Henry Hovassepian (Homenmen) primul loc în clasamentul golgeterilor“**. Racing a învins cu 4—1 pe Ansar, în etapa a opta. Notăm că în campionat participă 10 echipe.

CONSFĂTUIREA CU CONDUCERILE ECHIPELOR DIN DIVIZIA A

(Urmare din pag. 3)

că nici nu există o altă treaptă intermediară între juniori și reprezentativa de tineret, trebuie tocmai să li se ofere fotbaliștilor foarte tineri, plini de ambiție, posibilitatea să se afirme într-o competiție cu miză și de popularitate, cum se anunță turneul balcanic din vară. Ne gîndim la elemente ca Baumgartner, Stoicescu II, Oprea, Vițăleanu, Broșovschi, Tătaru II, Dumitru, Sălceanu, Lucaci, Niculescu etc. care trebuie să primească încrederea titularizării într-o competiție de amploare, tocmai fiindcă s-au remarcat în echipele de tineret sau juniori și au adus servicii acestor reprezentative.

În a doua parte a consfătuirii, tov. *prof. I. Șiclovan*, secretarul general al F.R.F. a prezentat o serie de îndrumări, ilustrate cu diapozitive, privind principiile pregătirii echipelor de prima divizie în noul sezon. S-a insistat asupra cerințelor crescînde ale fotbalului de performanță, reflectate în: pregătire fizică superioară, mărirea razei de acțiune în teren, schimbarea direcțiilor de atac, eliminarea preluărilor. Pentru atingerea acestor obiective au fost recomandate următoarele căi: limitarea la 15 zile a vacanței dintre campionate; creșterea răspunderii jucătorilor în procesul de pregătire; modelarea antrenamentelor corespunzător cerințelor jocului; accentuarea individualizării antrenamentelor; ciclu săptămînal complet, cu sporirea intensității. Spre o cît mai eficientă îndeplinire a obiectivelor din munca de instruire se impune pe de o parte o sporită conștiinciozitate profesională din partea antrenorilor, dublată — pe de altă parte — de un control atent și permanent al forului de specialitate.

Asupra unora dintre aspectele consfătuirii vom mai reveni.

PENTRU AGENDA DV.

Miercuri 29 ianuarie
CUPA ORAȘELOR-TÎRGURI: **Eintracht Frankfurt-Atletico Bilbao (0—1) 1—1 (1—1). Göztepe Izmir-OFK Belgrad (1—3) 2—0 (2—0).**
Joi 30 ianuarie
CUPA CUPELOR: **F.C. Barcelona-Lyn Oslo 3—2 (2—1)**
Duminică 9 februarie
PRELIMINARIILE C. M.: **Maroc-Senegal la Las Palmas (al 3-lea loc)**
Miercuri 12 februarie
CUPA CAMPIONILOR EUROPENI: **Ajax Amsterdam-Benfica Lisabona**
AMICAL: **Franța (speranțe)-Sel. divizionară ungară, la Lyon**
Simbătă 15 februarie
PRELIMINARIILE TURNEULUI U.E.F.A.: **Portugalia-Italia (juniori)**

PRONOSPORT

1. Atalanta — Fiorentina	x
2. Bologna — Lanerossi	1
3. Cagliari — Varese	1
4. Milan — Verona	1
5. Napoli — Inter	x
6. Palermo — Juventus	x
7. Roma — Pisa	1
8. Torino — Sampdoria	1
9. Padova — Brescia	2
10. Reggiana — Lazio	x
11. Catanzaro — Foggia	x
12. Mantova — Spal	1
13. Bari — Monza	1

Redacția și administrația: bd. Mărăști nr. 26. Tiparul: I. P. „Informația“, str. Brezoianu 23—25.

PROLETARI DIN TOATE ȚĂRILE, UNIȚI-VĂ !

FOTBAL

REVISTĂ SĂPTĂMÎNALĂ
ANUL IV
142
MIERCURI
12 FEBRUARIE 1969
12 PAGINI
2 LEI

TINERI AI PATRIEI NOASTRE!

Frontul Unității Socialiste, întregul popor înconjoară cu toată dragostea și atenția tînăra generație, care aduce o contribuție activă la opera de edificare a socialismului, la înfăptuirea programului de dezvoltare a României. Însuflețit de idealurile comunismului, de un fierbinte patriotism, tineretul muncește cu pasiune pe șantiere, în uzine, pe ogoare, în instituții de știință și cultură, se pregătește cu temeinicie în școli și facultăți. Frontul Unității Socialiste vă cheamă, dragi tineri, să vă dăruiți împreună cu întregul popor, energia și elanul măreței cauze a propășirii patriei. Puneți întregul entuziasm al tinereții voastre în slujba progresului economic și spiritual al țării ! Nu precupețiți nici un efort pentru însușirea învățăturii marxist-leniniste, a științei și culturii înaintate, a tehnicii moderne ! **Pregătiți-vă temeinic pentru a fi demni continuatori în opera de construire a socialismului și comunismului în România !**

(Din Manifestul Frontului Unității Socialiste)

Citiți interviul nostru din pag. 2

U.G.S.R. ACORDĂ IMPORTANTE FONDURI ÎN 1969 PENTRU ÎNZESTRAREA ECHIPELOR SINDICALE

Infruntînd vicisitudinile vremii, echipele divizionare își continuă pregătirile cu o intensitate sporită. Fotoreporterul nostru, S. Brașoveanu, a surprins, duminică, pe stadionul din str. dr. Staicovici, un aspect al amicalului Steaua—Progresul, încheiat cu victoria echipei militare

ÎN PAGINILE 6—7

REZULTATUL ANCHETEI „CE CREDEȚI CĂ AR TREBUI REMEDIAT ÎN FOTBALUL ROMÂNESC ?"

IMPERATIVE ALE SEZONULUI DE PRIMĂVARĂ

SCHIMBĂRI ÎN REGULAMENTUL DE DESFĂȘURARE A CUPEI ROMÂNIEI

U. G. S. R. ACORDĂ IMPORTANTE FONDURI ÎN 1969 PENTRU ÎNZESTRAREA ECHIPELOR SINDICALE

INTERVIU CU TOV. **ION NECŞOIU,** ŞEFUL COMISIEI SPORT A U. G. S. R.

După un an de la votarea Legii cu privire la dezvoltarea activității de educație fizică și sport de către Marea Adunare Națională, am ținut să vedem cum acționează sectorul sportiv al Uniunii Generale a Sindicatelor din România, în domeniul fotbalului. Pentru aceasta, ne-am adresat cu cîteva întrebări tov. Ion Necșoiu, membru al Comitetului executiv al U.G.S.R., șeful comisiei sport.

— Care sînt principalele realizări, de pînă acum, ale sectorului de care răspundeți, în ceea ce privește fotbalul ?

— Conferința națională a mișcării sportive, ținută în iunie 1967, a fixat sindicatelor sarcini speciale privind contribuția lor la progresul fotbalului românesc. Pentru a fi duse la îndeplinire, trebuiau cunoscute cît mai amănunțit nevoile cluburilor și asociațiilor sportive. De aceea, am făcut o serie de investigații. Cu excepția cîtorva cluburi și asociații sportive mai puternice — U.T.A., Petrolul, Rapid, Steagul roșu, Jiul, Metalul București, constatările noastre n-au fost prea îmbucurătoare. Numai în cîteva locuri s-a reușit crearea unor pepiniere proprii de jucători. În rest — și mă gîndesc în special la echipele din Diviziile B și C — completarea formațiilor se face la întîmplare, recurgîndu-se la jucători din afară, încurajîndu-se prin aceasta rămînerea în circuitul fotbalistic a unor elemente plafonate, care nu corespund nici din punct de vedere sportiv și nici profesional. Chiar echipa Vagonul Arad s-a obișnuit să trăiască numai din import. **În consecință, o primă măsură luată de resortul nostru a fost aceea de a sprijini împrospătarea formațiilor sindicale cu elemente tinere, pe care o facem cu diferite mijloace. Preconizăm o acțiune de selecție cu cîteva reprezentative sindicale precum și cu elevii școlilor profesionale.**

— Vă rugăm să ne spuneți, cum s-a concretizat sprijinul acordat fotbalului de U.G.S.R.

— Contribuția noastră se face simțită printr-un important aport material. U.G.S.R. a acordat fonduri importante. Cele două mari stadioane cu care se mîndresc municipiile Craiova și Brașov, au fost construite cu fonduri sindicale : primul în proporție de 80%, al doilea de 90%. S-a realizat refacerea stadionului din Tîrgoviște, împrejmuirea celui din Moreni etc. **Aproape că nu există județ în care să nu fi fost acordate fonduri pentru amenajări de baze sportive. Împreună cu sindicatele din întreprinderi și instituții, U.G.S.R. a acordat însemnate fonduri pentru o serie de secții de fotbal.** De pildă, celor două echipe din Arad, resortul sportiv U.G.S.R. le-a acordat un ajutor substanțial : U.T.A., care se afla într-o situație grea financiară și Vagonul. Ultima a fost înzestrată cu echipament și materiale sportive. Dar nu numai acestor echipe li s-a acordat ajutor. **Pentru 1969 au fost prevăzute fonduri și mai mari : 22 milioane lei pentru amenajări de terenuri, reparații și extinderi, 30 milioane lei contribuție la C.N.E.F.S. pentru alte investiții sportive și 10 milioane lei pentru extinderea zonelor de agrement.**

După aceea, socotim util aportul colectivelor de control (efectuat împreună cu organele C.N.E.F.S.) care au analizat activitatea cluburilor sportive sindicale cu echipe de fotbal, indiferent că erau în Divizia A ori în campionatul județean.

— Tindeți spre „clădirea" unor cluburi sindicale puternice ?

— Desigur. Acesta este un deziderat trecut în planul nostru de muncă, numai că el nu poate fi realizat de la o zi la alta. Vom asigura în viitorul apropiat dezvoltarea unor cluburi sindicale ca — U.T.A., Rapid, Petrolul etc. pentru a putea să rivalizeze curînd din punct de vedere organizatoric și potențial sportiv cu Dinamo București și Steaua, cele mai puternice din țară.

GH. NERTEA

POȘTA REDACȚIEI

ALEXE JGUMA — Tulcea : Este adevărat. Numai cinci jucători au marcat cîte trei goluri (hat-trick) în turul campionatului divizionar A. Aceștia sînt : Mureșan (A.S.A.), Radu (F.C. Argeș), Codreanu (Rapid), Voinea (Steaua) și V. Ionescu (Jiul).

PETRU TUCHILA — Galați : Dar e foarte simplu. Primele rezultate sînt cele din turul respectivelor campionate.

IOAN ROMAN — Turda. Am primit ambele scrisori. În ultima ne scrieți că sînteți elev în clasa a IX-a la liceul „Mihai Viteazul", că activați în echipa Getica din Turda și ne întrebați : ...ce trebuie să faceți pentru a ajunge un foarte bun jucător !... Răspunsul nostru : în primul rînd, să învățați bine la școală ; apoi, să vă pregătiți cu asiduitate la antrenamentele formației în care jucați, în al treilea rînd — multă muncă, seriozitate și talent — iată condițiile primordiale pentru a deveni un bun jucător de fotbal.

MARIN TOLEA — Turnu Măgurele: 1) Specialiști din fotbalul nostru actual, în executarea penaltiurilor ? Nu știm dacă ați vizionat filmul partidei Anglia — România de pe Wembley. Da ? Ce părere aveți despre felul cum a executat Dumitrache lovitura de la 11 m. ? Bine execută penaltiuri și Deleanu, Dridea I, și Ion Ionescu. 2) Ne întrebați, de asemenea : care este cel mai bun jucător al națională ? Ancheta noastră de sfîrșit de an l-a desemnat drept cel mai bun fotbalist român al anului 1968 pe Florea Dumitrache. Și, Dumitrache, este component al lotului. Deci... Oricum însă, nu poate nega nimeni nici valoarea unor jucători ca Dinu, Sătmăreanu, Gornea, Nunweiller VI, Deleanu, Lucescu ș.a.

MIHAI AUREL — Breaza : Echipele de pe locurile 15 și 16 vor retrograda în Divizia B de unde vor promova cîștigătoarele celor două serii. Nu va exista nici un fel de baraj.

PETRU TEODOR — Tulcea : 1) Într-adevăr, golul italienilor din finala C.C.E., dintre Inter și Celtic, a fost marcat de Mazzola. „În ce parte a „trimis" el portarul scoțienilor ?...? Credeți că are vreo importanță ? 2) „Care este omul nr. 1 al echipei Celtic Glasgow ?". Doi oameni de bază are vestita echipă : Jouhstone și Murdoch. 3) „San Siro" este stadionul municipalității. Joacă pe el, atît Inter cît și Milan. 4) „Unde joacă actualmente Ferucci Mazzola, fratele interistului ?" Mazzola II este jucătorul lui Internazionale, care l-a împrumutat, pentru un anumit timp, echipei Lazio din divizia secundă a campionatului italian. Cam atît. Să sperăm că răspunsurile noastre vă vor scuti de alte nopți... albe și zile... negre despre care ne scrieți...

GHEORGHE PETRACHE — București : Ne pare foarte rău, dar catrenele dv. intitulate „La păianjen" nu și-au nimerit ținta !

M. UNGUREAN — Iași : Nu putem să nu fim decît de acord cu dv., atunci cînd spuneți că reprezentativa noastră, foarte tînără fiind, are nevoie de încurajări, de aportul publicului în fața căruia evoluează. Ceea ce, e adevărat, nu se prea întîmplă, la București. Pe Wembley, ne-am convins cu toții, 80.000 de spectatori au scandat din primul și pînă în ultimul minut „England". Și-i vorba de campioana lumii, de o partidă amicală ! Convingător exemplu, nu ?

TEODOR ȘARGU — Măcin : Așteptați răspunsul nostru pentru a elucida „cazul". Adică, dacă Șoangher, fotbalistul de la Progresul, are sau nu mai mult de 16 ani. Are. Chiar ceva mai mult și de 20 ! S-a născut la 18 iunie 1942.

PLENARELE COMISIILOR JUDEȚENE DEZBAT PROBLEMELE FOTBALULUI LOCAL

BRAȘOV

ÎN CENTRUL ATENȚIEI, SCHIMBUL DE MÎINE

Am asistat, recent, la analiza activității comisiei județene de fotbal și trebuie să ne exprimăm satisfacția de a fi fost martorii unor discuții care justifică cum nu se poate mai bine, interesul manifestat în județul Brașov pentru viitoarele cadre.

Informarea prezentată de președintele comisiei județene, **Zaharia Chifor,** a scos în evidență numeroase aspecte ale activității desfășurată în cuprinsul județului în perioada anului 1968. S-a desprins clar munca asiduă depusă în această perioadă de întregul activ al comisiei. Și munca n-a fost ușoară, dacă ne gîndim la volumul mare al activității : 66 de echipe participante în campionatele județene (seniori și juniori) și orășenești, la care trebuie adăugate preocuparea pentru cele opt divizionare și întrecerile oficiale ale elevilor. În mare măsură, comisia județeană, cu activul său obștesc, s-a achitat de sarcinile ce i-au stat în față. S-a muncit bine și pe linia întăririi disciplinei, înregistrîndu-se mai puține abateri de la conduita sportivă, iar activitatea de control și îndrumare a fost mai vie decît în anii precedenți.

Au fost reliefate, însă, și o serie de aspecte mai puțin îmbucurătoare. De pildă, **din cei 45 de antrenori calificați, mai mult de 20 nu activează, în ciuda faptului că există multe formații care nu au la conducere cadre calificate.** Apoi, destui dintre cei încadrați la diferite echipe nu-și aduc contribuția la activitatea — fructuoasă, de altfel — pe care o are colegiul de antrenori. Printre aceștia : prof. **Mircea Papuc** (Politehnica Brașov), **Fr. David, Gh. Frut, V. Părău, C. Dulamă** și alții.

CARE E RANDAMENTUL CAMPIONATULUI JUDEȚEAN ?

Cu prilejul discuțiilor s-au făcut o serie de propuneri judicioase. De pildă, accentuîndu-se că în mare măsură s-a făcut observată preocuparea pentru creșterea activității în rîndul copiilor și juniorilor, s-a arătat că mai sînt multe de realizat în această direcție. Antrenorii **Gh. Albu** (Chimia Făgăraș), **Ștefan Hidișan** (Steagul roșu Brașov), **Gh. Marinescu** (Torpedo Zărnești — președintele colegiului județean de antrenori), **Vl. Grosaru** (Metrom Brașov), arbitrul divizionar **Gavrilă Pop** (președintele comisiei municipale de fotbal Brașov) și alții, au făcut propuneri menite să contribuie la îmbunătățirea acestei activități, în special, ca și a activității fotbalistice din județ, în general.

S-a arătat că, așa cum este organizat la ora actuală, datorită decalajului valoric dintre echipe, campionatul județean (pe două serii cu cîte 10 echipe), nu asigură un randament mulțumitor. Apoi, o parte dintre asociații și-au înscris echipele de juniori în campionat numai pentru că regulamentul seniorilor impune acest lucru, dar că în multe locuri preocuparea pentru creșterea schimbului de mîine este infimă. Mai mult chiar, la o serie de echipe și-a făcut loc obiceiul utilizării unor... foști juniori (C.F.R., Hidromecanica), ceea ce aduce prejudicii desfășurării campionatului.

COMPETIȚII JUDEȚENE PENTRU COPII.

Propunerile făcute cu prilejul discuțiilor confirmă, cum nu se poate mai bine, intențiile celor ce iubesc fotbalul de a se intensifica munca în rîndul juniorilor și copiilor. S-a propus, de pildă, organizarea unui campionat județean pentru copii, pe categorii de vîrstă (11—12 și 13—14 ani), continuarea acțiunii de amenajare a microterenurilor, organizarea unui campionat județean de juniori pe o singură serie de 16 echipe cu valori apropiate, participarea echipei de juniori Steagul roșu în campionatul de seniori în vederea asigurării creșterii valorice a tinerilor din componența ei, organizarea unor centre de copii și juniori, cu sprijinul federației, la Zărnești și Făgăraș etc., etc. De altfel și planul de măsuri prezentat este axat mai mult pe activitatea de viitor cu copiii și juniorii.

Alți vorbitori au făcut, de asemenea, numeroase sugestii legate de activitatea fotbalistică din județ. Arbitrul **G. Pop** a propus ca, în orele de pregătire pentru noul sezon, să se prelucreze articole din regulamentul de fotbal ; antrenorul **Gh. Marinescu** a opinat pentru sancționarea antrenorilor care nu participă la ședințele lunare de instruire organizate de colegiul brașovean ; prof. **Al. Muta,** metodist al C.J.E.F.S. Brașov a cerut ca selecționarea juniorilor pentru diferite loturi sau tabere să nu se facă în pripă, de un singur delegat al federației, ci să se ceară sprijinul colegiului de antrenori din județ.

În încheiere au luat cuvîntul președintele C.J.E.F.S. Brașov, **prof. Vasile Lăzăruț** și delegatul F.R.F., **Dincă Schileru,** care au arătat că există toate condițiile ca rezultatele să fie tot mai bune și ca județul Brașov să devină, cît mai curînd, unul din „furnizorii" cei mai activi pentru loturile reprezentative.

CAROL GRUIA
corespondent

SPERANȚE SUCEVENE

În curînd se va împlini un an de cînd a luat ființă la Suceava un centru pentru inițierea în tainele fotbalului a celor mai mici simpatizanți ai acestui sport — copiii. De atunci, la aproape fiecare antrenament s-au remarcat cîteva veritabile speranțe : Vasile Airoaiei, Constantin Capverde, Marin Puiu, Bogdan Zăvoianu, Constantin Daldor.

Actualmente, sub directa îndrumare a celor doi antrenori, C. Banciu și D. Tarlețchi, cei 50 de copii se pregătesc pentru primele partide amicale din primăvară.

Foto și text : ION MINDRESCU

IMPERATIVE ALE SEZONULUI DE PRIMĂVARĂ

CONVORBIRE CU PROF. I. ŞICLOVAN, SECRETAR GENERAL AL F. R. F.

Sub semi-anonimatul partidelor de verificare, luptînd din greu cu zăpada, care se arată mai nedinduplecată decît oricînd, echipele de fotbal străbat perioada cea mai importantă a pregătirii lor în vederea noului sezon. Problema realizării unei instruiri cît mai complete, la un indice calitativ superior celui din sezonul trecut, rămîne pe primul plan şi ea a constituit punctul unic al discuţiilor din săptămîna trecută cu antrenorii formaţiilor de prima divizie.

Asupra acestui subiect şi, mai departe, asupra unora dintre chestiunile de actualitate ale sezonului fotbalistic, l-am rugat pe tov. **prof. ION SICLOVAN, secretar general al F.R.F.**, să ne dea lămuriri şi completări. Interviul care urmează este destinat marii mase de iubitori ai fotbalului, dornici să cunoască intenţiile forului de specialitate pentru această primăvară, atît de importantă, ţinînd cont de examenele pe care reprezentativa va fi chemată să le dea pe parcursul ei.

— Faţă de indicaţiile pe care F.R.F. le-a dat pentru sezonul de toamnă, cu ocazia cursului de la Snagov din iulie, anul trecut, noile îndrumări ce urmăresc?

— Obiectivul principal la capitolul pregătire, rămîne ridicarea la o treaptă şi mai înaltă — sub toate aspectele — a desfăşurării acestui proces crucial pentru progresul fotbalului nostru. Cerem factorilor responsabili ai acestei activităţi — jucători, antrenori, medici, conducători — nu numai un efort şi mai mare, şi mai accentuat, dar le solicităm deplina înţelegere, acceptarea adevărului că în fotbalul actual nici nu poate fi vorba de realizarea unor performanţe constante, care să garanteze avansarea pe treapta consacrării, fără îndeplinirea unui proces de instruire de mare şi eficientă intensitate. În îndrumările prezentate la consfătuirea din săptămîna trecută, ne-am axat pe următoarele principale idei.

Creşterea capacităţii de efort pentru jocurile de mare răspundere. Atîta vreme cît nu sporim capacitatea de efort, nu vom realiza mare lucru. Sutele de mii de iubitori ai fotbalului de la noi sînt de acum familiarizaţi — atît din transmisiile de televiziune, cît şi din evoluţia unor echipe de mare calibru pe stadioanele noastre — cu stilul şi capacitatea de joc a formaţiilor celebre. Şi fiecare s-a convins, cred, că au dispărut de mult jucătorii-profitori. Nimeni nu are voie, nu se poate menaja, în fotbalul modern. Virtuozitatea, neapărată, nepusă în valoare de calităţi atletice, nu poate supravieţui. De aceea, programele ciclurilor săptămînale oferite antrenorilor, urmăresc realizarea unei pregătiri complete, la intensităţi maximale.

Al doilea obiectiv al programului de antrenament elaborat de F.R.F. este **modelarea conţinutului antrenamentului corespunzător solicitărilor din timpul jocului.** Urmărim deci realizarea unui antrenament modern, cît mai aproape de ceea ce se cere în meciul propriu zis şi dorim să îndepărtăm din conţinutul lecţiilor de pregătire, elementele anacronice, învechite, demodate, formale.

A treia idee a indicaţiilor noastre, **conştientizarea întregii activităţi de instruire şi cultivarea sistematică a personalităţii jucătorului,** urmăreşte eliminarea acelei pregătiri mecanice, şablon, în care jucătorii sînt simpli executanţi ai dispoziţiilor antrenorului. Un jucător de prima divizie trebuie să devină propriul său antrenor, să-şi dea seama de utilitatea, de folosul fiecărui exerciţiu şi, în consecinţă, să-i acorde toată atenţia, toată grija. Trebuie să ajungem la acea etapă în care antrenorii vor urmări din afara terenului, efectuarea pregătirilor individuale ale jucătorilor, aşa cum se procedează la toate marile cluburi. Prin aceste mijloace, dublate de o muncă psihologică susţinută, dorim să dezvoltăm personalitatea jucătorului, chemat — în grelele, severele şi atît de copleşitoarele meciuri cu miză — să demonstreze un înalt spirit de iniţiativă.

Finalul indicaţiilor noastre se referă la **accelerarea refacerii organismului sportivilor.** Încă mult neglijată, această problemă are aceeaşi importanţă ca şi procesul de instruire însuşi. Este necesar ca orele de după meci sau antrenament să devină la fel de importante, poate chiar mai importante, ca cele care le preced, adică invers de cum se petrec lucrurile acum. Pentru aceasta solicităm cluburilor şi asociaţiilor noastre eforturi pentru asistenţa medicală, de odihnă şi vitaminizare a jucătorilor lor.

— Înţelegem, din toate cele expuse, că apăsarea „pedalei intensitate" continuă, în comparaţie cu ceea ce s-a recomandat în sezonul trecut. Consideraţi că jucătorii noştri sînt capabili de eforturi în plus?

— Fără discuţie, da. După opinia mea, cele mai multe dintre partidele de prima divizie nu ating nici măcar acel barem elementar al desfăşurării eforturilor. Să ne amintim că, dintre meciurile văzute pe micul ecran sau ca spectatori direcţi, fie că era vorba de o mare partidă internaţională sau de una din campionatul nostru, cele pe care le pomenim cu admiraţie sînt meciurile în care s-a jucat fără reţineri, fără rezerve, fără întreruperi: o finală **Internazionale — Benfica** mi-a rămas pentru totdeauna în minte pentru că ea a însemnat o întrecere fără nici un fel de pierdere — de timp sau calitate. Sau jocul din tur, **Dinamo—Steaua,** n-a întrunit sufragii unanime, tocmai pentru că nimeni n-a chiulit, în acel joc, de la obligaţiile de fotbalist de frunte? Dar, cum aminteam, în marea majoritate a partidelor din campionat şi ale reprezentativelor noastre se joacă puţin şi lent. Întreruperile sînt frecvente — spre exemplu, prima repriză a întîlnirii Steaua—Rapid, din actualul campionat a durat efectiv, 30 minute şi 25 secunde — iar ritmul, să nu mai vorbim! De cîte ori nu asistăm la meciuri jucate parcă cu încetinitorul! Convingerea noastră rămîne aceea că fotbalul românesc nu se poate valorifica — faţă de calităţile naturale, de talentul jucătorilor săi — numai şi numai din pricina unei pregătiri cu jumătăţi de măsură.

— Aţi amintit de obligaţia cluburilor, asociaţiilor, de a începe o eră nouă în direcţia asigurării unei rapide refaceri a organismelor jucătorilor, printr-o intensă şi organizată asistenţă după meciuri şi antrenamente. Ce ne facem însă cu stadioane ca cele din Petroşeni, Tg. Mureş, Oradea, Arad — stadionul C.F.R. care nu oferă nici minime condiţii de asistenţă, doar cîteva duşuri; sau chiar cu stadioane noi sau destul de noi care nu dispun nici ele de instalaţii corespunzătoare. Ne gîndim la stadioanele din Bacău, Craiova, Piteşti, Arad (U.T.A.). Ce înţelegeţi să întreprindeţi în această privinţă?

— Dorim să acţionăm energic. O adevărată asistenţă post-meci presupune o prelungită baie într-un bazin cu apă caldă, masaj, consumarea obligatorie după jocuri şi antrenamente de produse lactate, răcoritoare şi vitamine. Problema cea mai dificilă este amenajarea bazinelor de care nu beneficiază actualmente decît puţine dintre echipele noastre. Federaţia intenţionează ca, pe de o parte, să sprijine material echipele de prima divizie în lucrările de amenajare a bazinelor dar, pe de alta, să ceară conducerilor mai multă iniţiativă, mai multă operativitate în realizarea acestor minime condiţii de asistenţă pentru fotbaliştii fruntaşi. Socotesc că, după o perioadă de timp, va trebui să intervenim cu măsuri mergînd pînă la suspendarea echipei din campionat, dacă vom constata neglijenţă şi nepăsare. Dacă solicităm sportivilor eforturi, trebuie să ne îngrijim mai intens de condiţiile lor de pregătire.

— Să abandonăm, acum domeniul pregătirilor propriu zise şi să ne oprim la pregătirile de ordin organizatoric. Aici ar fi de ştiut dacă F.R.F. doreşte să curme situaţia privind dictarea sancţionărilor din campionat, în sensul de a urgenta operaţiile de informare a comisiei şi de a activiza chiar comisia de disciplină în activitatea ei.

— În trecutul sezon s-au produs multe întîrzieri în anunţarea sancţiunilor, chiar în cîntărirea şi gradarea sancţiunilor. Motivele: tîrzia reunire săptămînală a comisiei, întrepătrunderea atribuţiunilor comisiei de disciplină cu acelea ale comisiei de competiţii şi altele. Spre a evita defecţiunile, intenţionăm contopirea comisiei de disciplină cu cea de competiţii. Şedinţele acestei comisii cu atribuţii lărgite vor avea loc marţea, astfel ca şi pentru eventualele partide de miercurea deciziile ei să opereze. În sfîrşit, fixarea unui tabel de sancţiuni gradate şi refacerea evidenţei sancţiunilor primite de jucători va ajuta, cred, la evitarea unor decizii nedrepte, care a stîrnit, pe bună dreptate, nemulţumiri.

— Fiindcă sîntem la capitolul disciplină, credem că cititorii noştri doresc să ştie care este atitudinea F.R.F. faţă de unele abateri grave de la disciplină, chiar de la conduita cetăţenească a unor fotbalişti fruntaşi? Recent s-a ivit cazul Iancu...

— Trebuie spus că, din păcate, unii dintre jucătorii de frunte aruncă — prin comportarea lor — o pată asupra colegilor lor, elemente disciplinate şi corecte. Dacă pînă acum măsurile federaţiei au mers pînă la suspendări limitative, de acum înainte va trebui să ne gîndim cu toată seriozitatea la aplicarea sancţiunii maxime, scoaterea din viaţa sportivă, a acelor elemente care — prin repetatele abateri — au dovedit că nu înţeleg să răspundă printr-o minimă înţelegere datoriilor ce revin unui fotbalist de frunte. În momentul de faţă F.R.F. anchetează o serie de cazuri de actualitate. Jucătorii uită prea uşor că, dată fiind popularitatea sportului şi a echipelor pe care le reprezintă, în mod normal, exigenţa opiniei publice faţă de ei este mult mai mare. Că popularitatea aduce satisfacţii, dar şi obligaţii! Datoria noastră este să intervenim acolo unde abaterile se repetă, unde — aşa cum spuneam — apare îndărătnicie, reaua voinţă. Acolo, misiunea educativă a sancţiunii trebuie să-şi facă apariţia.

Sînt doar cîteva dintre aspectele actuale ale preocupărilor F.R.F. În săptămînile care au mai rămas pînă la reluarea campionatului, ne vom mai opri şi asupra altora.

Eftimie IONESCU

- **PROCESULUI DE INSTRUIRE — O INTENSITATE MEREU SPORITĂ!**
- **JOCUL MODERN A DESFIINŢAT FOTBALIŞTII-PROFITORI**
- **SE CHIULEŞTE ÎNCĂ ÎN MECIURILE NOASTRE DE CAMPIONAT!**
- **CE FACEM CU CONDIŢIILE DE ASISTENŢĂ POST-ANTRENAMENT DE LA MAJORITATEA STADIOANELOR DE PRIMA DIVIZIE?**
- **VOM ŞTI MARŢEA SEARA SANCŢIUNILE PENTRU ABATERILE DIN ETAPA DE DUMINICĂ?**
- **NU VA FI OCOLITĂ PEDEAPSA MAXIMĂ FAŢĂ DE REPETATELE ABATERI DE LA CONDUITA CETĂŢENEASCĂ ALE UNOR JUCĂTORI FRUNTAŞI**

Carnet

ASALTUL TINEREŢII

de ***EUGEN BARBU***

Caracterul meu pesimist mă face să privesc cu îngrijorare spre viitor. O stare de încîntare, explicabilă la urma urmelor, domneşte după **drawul** de la Londra. Euforia cea mai roză a pus stăpînire pe sufletele noastre. Cred, poate mai convins decît alţii, că englezii au dorit foarte mult victoria pe **Wembley** şi că faptul că nu au obţinut-o, oricît au mascat-o ei cu faimoasa flegmă britanică, i-a afectat profund. Declaraţiile lui Ramsey nu pot să înşele pe nimeni şi dacă **primul Sir** al fotbalului a găsit acele cuvinte diplomatice ca să-şi ascundă amărăciunea, nu e mai puţin adevărat că bucuria noastră e meritată. Indiferent de grijile pe care mi le fac în legătură cu meciurile viitoare ale echipei noastre naţionale, şi nu voi înceta să semnalez de aici pericolele infatuării, greutatea acestui 1—1, nu poate să scape nimănui.

De fapt ce simbolizează meciul de la Londra?

Este mai întîi **o victorie în concepţie.** Aşa cum s-a scris de către martori şi comentatori, pentru prima oară, după ani şi ani, **o echipă românească în deplasare** a jucat relaxat, fără complexe de inferioritate. Acest fapt mi se pare de mai multe ori îmbucurător pentru că poate deschide o eră nouă în ceea ce priveşte atît de neglijata **pregătire psihologică a jucătorilor noştri.** Cum ştim, în jurul **naţionalei** au roit multă vreme oratori de profesie, sfătuitori îngrijoraţi de soarta fotbalului şi acei chibiţi dăunători care poate dintr-o pornire sinceră de a ajuta, nu au făcut decît rău. Jocul cu balonul rotund, aşa cum o ştie toată lumea, nu se învaţă în cabine şi nu înaintea meciurilor importante. Un observator atent şi bine pregătit poate anticipa încă de joi sau de vineri ce se va întîmpla duminică pe teren, aşa încît precipitatele vorbe dinaintea ieşirii pe gazon, practic nu mai au nici o valoare. Echipa este o formaţie simfonică, bine sau rău acordată de către un dirijor. Dacă membrii ei simt ezitarea **maestrului,** şovăiala lui, sînt pierduţi.

Dar vorbeam despre o victorie în concepţie. Care ar fi aceea?

Mi se pare că **alcătuirea unei formaţii tinere** este cel mai mare triumf obţinut de selecţioneri asupra lor înşile. În sfîrşit, cineva, nu ştim cine, poate şi la îndemnurile repetate ale presei care are mari merite în acest domeniu, şi-a adus aminte de bătrîna vorbă clasică: **valoarea nu aşteaptă numărul anilor** şi a trimis la Londra o echipă de **mînji,** bătăioşi, **obraznici** în sensul nobil al acestui cuvînt, gata să-şi vîndă pielea cît mai scump. Obiectiv vorbind, **Anglia** din ianuarie nu era **Anglia** de la campionatele mondiale, ultimele rezultate trădau o stare de criză prelungită, dar a îndrăzni, iată totul, şi am îndrăznit. Anca, Domide, Boc, Dumitrache, Dinu. Nişte puşti care au ţinut în şah pe bătrînii vulpoi ai Albionului chiar la ei în bîrlog. Acest fapt înseamnă foarte mult şi cine nu recunoaşte este nedrept. Dar, repet, să stăm cu ochii spre Atena şi Lausanne, pentru că victoriile nu ţin prea mult, **ele ard ca o torţă grăbită şi n-aş dori ca un amical,** în cele din urmă, să ne facă să pierdem **o calificare** la care ţinem foarte mult...

Şi-acum să ne întoarcem la asaltul tinereţii din fotbalul nostru. Nu trebuie să fii istoric ca să ştii că Napoleon a cucerit cele mai preţioase victorii de tînăr, că Eminescu şi Bălcescu, dacă ar fi să fii literat, **s-au exprimat** nu la vîrste matusalemice, că mari savanţi au ajuns la descoperiri epocale, nu totdeauna în preajma bătrîneţii. Venind la noile noastre, mă bucur că s-a terminat cu concepţia **senatorilor de drept,** a meritelor odată cîştigate şi niciodată restituite. **Să joace cei mai buni!** Iată deviza noastră.

Peste puţine săptămîni se redeschide campionatul. O serie de jucători tineri anunţaţi în coloanele ziarelor vestesc că intră în cea mai serioasă competiţie a ţării. Trebuie spus fiecăruia că are în bocanci bastonul de mareşal al fotbalului. Nimic şi nimeni nu-i poate opri să treacă peste titularii consacraţi. Asta nu înseamnă că am uitat de oameni foarte talentaţi cum sînt Coman, Năsturescu, Dobrin şi alţii. Sper că ambiţia cîrlanilor o să-i hotărască odată pentru totdeauna pe unii dintre ei să aleagă odată pentru totdeauna între balon şi cinzeacă. Le-o cere un om care a văzut multe lucruri şi care declară că nu e uşă de biserică.

A te stima, a voi mai mult de la tine însuţi, a ajunge acolo unde n-ai crezut niciodată că vei ajunge, iată ce le doresc să simtă la intrarea în stadioane. Cînd vor înţelege acest lucru, vom fi cu toţii în jurul lor, îi vom purta pe umeri şi vom aprinde făclii în cinstea lor. Credeţi că masei acesteia de **microbişti** din ţara noastră nu i se cuvine după atîta amar de vreme o seară de neuitat cînd o echipă românească o să cucerească, aici sau aiurea, un mare trofeu? Visez la ziua aceea şi la cei unsprezece eroi care ne vor face s-o trăim...

CU ALEMANNIA ȘI ION IONESCU, LA FAȚA LOCULUI

Cele cîteva zile petrecute în R.F. a Germaniei, *la* Aachen, *orașul de reședință al clubului* Alemannia, *m-au determinat să aștern aceste rînduri despre echipa în care joacă fostul meu coleg,* I. Ionescu.

M-a interesat mai mult ca orice să urmăresc cîteva antrenamente ale echipei Alemannia *și, ușor de înțeles, pe* I. Ionescu.

Mai întîi, în scopul de a lămuri pe numeroșii lui admiratori, am să redau, în mare, situația fostului meu coleg și apoi cîteva concluzii trase în urma vizionării unor antrenamente.

După aproape două luni și jumătate de la sosirea sa la Aachen *și după ce și-a înscris numele în toate foile de arbitraj precum și — cu majuscule — în presă,* Puiu *a avut nesansa să se accidenteze. Dar fiind apreciat și considerat util echipei, el nu numai că, conform îndatoririlor de curgînd din statutul profesionist al fotbalului vest-german, în care a trebuit să se încadreze — a fost obligat să ia parte la toate pregătirile, dar a și jucat în continuare, neavînd, astfel, posibilitatea de a se reface complet. În consecință, el a participat la meciuri cu o redusă capacitate de efort, a dat un randament scăzut și, ceea ce a fost mai rău, a început să reclame dureri la un genunchi, fiind nevoit pînă la urmă să stea pe tușă.*

Cu toate aceste dificultăți prin care a trecut, Puiu *este în continuare apreciat de conducerea clubului și de presă. De exemplu, la 20 decembrie* Alemannia *a susținut un joc amical cu o echipă olandeză. În acest meci a jucat și* Ionescu, *nerestabilit, și totuși a avut o comportare foarte bună, lucru remarcat de revista de specialitate* „Kicker", *care a publicat o fază de joc în care* Ionescu *efectua o subtilă execuție tehnică, iar în explicație se scria :* „Extraordinarul tehnician Ionescu".

Acum am aflat, cu bucurie, că duminica trecută Puiu *a reintrat în echipă și a contribuit cu un gol la victoria cu 2—1 a* Alemanniei *asupra clubului* Borussia Mönchengladbach. Puiu *n-a făcut decît să-mi întărească încrederea în el.*

În ceea ce privește antrenamentele pe care le-am urmărit, ele mi-au dat posibilitatea să fac cîteva foarte interesante constatări. Astfel, jucătorii sînt extrem de punctuali, se încadrează într-o disciplină de fier, sînt ascultători față de sfaturile și indicațiile antrenorului, foarte respectuoși în raporturile cu antrenorul și între ei. Toți se prezintă la stadion cu 15-30 minute înainte de începerea antrenamentelor și pînă la sosirea antrenorului folosesc acest timp executînd exerciții pentru dezvoltarea simțului și controlului mingii, pe spații foarte mici și cu efort minim. *Încălzirea dinaintea antrenamentului se face sub formă de jocuri cu temă precisă. De pildă : a) efectuarea unei pase și imediat deplasare foarte rapidă pe o distanță de 2—3 m ; b) după două pase scurte, al treilea jucător este obligat să dea o pasă lungă, de circa 30 m, în partea opusă direcției de unde a venit mingea.*

În ce privește conținutul antrenamentului din partea fundamentală, nu voi reda exercițiile folosite. Este, cred, mai important să subliniez că numărul exercițiilor este foarte mare, că ele sînt variate, cu efect multilateral asupra organismului. De asemenea, remarc lucrul intens în perioade scurte de timp, cu pauze scurte de revenire, totul făcîndu-se cu mingea și în tempo susținut. *Fiecare grupă de exerciții, în care cele cunoscute alternează cu altele noi, este adaptată la particularitățile jucătorilor, în funcție de ceea ce urmărește antrenorul să realizeze la antrenamentul respectiv. Exercițiile de forță și rezistență sînt efectuate la sfîrșitul lecției, fără o solicitare nervoasă intensă și de durată.*

prof. ION MOTROC
jucător la Rapid București

„O IARNĂ GREA PENTRU MINE!"

DOBRIN LA TRECUT, PREZENT ȘI VIITOR

— Ai citit, Dobrine, o recentă anchetă în cadrul căreia 16 antrenori de „A", vorbind de echipa națională pentru Atena, dovedeau că te-au uitat ?

— Nu-mi mai amintiți ! Iarna asta este grea pentru mine !...

— Și ?...

— Și totuși mi-am zis că, avînd 18 jocuri în echipa națională, la nici 22 de ani împliniți, pot să-l ajung pe Ion Pîrcălab cu cele 38 ale lui și pot să ajung recordman al selecționărilor în echipa României, peste 7—8 ani !

— Asta știi ce înseamnă, nu ?

— Da, știu ce înseamnă ! muncă la antrenamente, muncă în cele 90 de minute pe teren, muncă, muncă și iar muncă. Am

auzit de nu știu cîte ori vorbele astea în ultimele luni.

— De cînd cu...

— Da ! Și vreau ca anul 1969 să aducă la suprafață un alt Dobrin decît cel pe care-l știai și dumneata și toți ceilalți care se ocupă de fotbal, și în primul rînd selecționerii... Și dumneata m-ai criticat...

— Știu, nu o dată. Cînd cu „numerele personale"...

— Și atunci, și cu Göztepe...

— Am avut drepate, Dobrine. Ai jucat pentru tine, nu pentru echipă.

— Ce pot să spun ? Cu toții aveți dreptate. S-au, mai bine zis, ați avut... Pînă în această primăvară cînd vreau să-i contrazic pe toți. I-am rugat pe antrenorii mei să mă treacă, din nou, mijlocaș. Împreună cu Prepurgel. E postul care-mi convine cel mai bine, în care mă simt ca peștele în apă... Și pentru asta, muncesc ! Niciodată pînă acum nu am făcut antrenamente atît de tari ; niciodată n-am alergat 5 km dintr-un foc ; văd numai „dușmani" în fața ochilor, dușmani pe care trebuie să-i îngenunchi ! Și pentru asta muncesc cum n-am muncit niciodată pînă acum. Și la fotbal și la școală.

— Apropo : cum stai cu școala ?

— Sînt într-a IX-a. Mai șchioapăt pe la matematică, pe la fizică... Dar mă ajută colegii. Cînd am fost la Cozia, am învățat la matematică cu Ciolan, care e într-a XII-a. Sper ca la toamnă să fiu într-a X-a și, neapărat, după ce voi termina liceul, să dau examen la noi, la Pitești, la Institutul pedagogic. Nu vreau să mi se mai spună în față că aș fi incult. De, ce să fac, mama de una singură, n-a avut cu ce să mă țină pe la școli și pe mine și pe frate-meu. N-am învățat carte — pînă acum — an de an ; am învățat, însă, fotbal. Și pentru asta trebuie să-i mulțumesc lui nea Lenci **(n.n. antrenorul piteștean Leonte Ianovschi, un adevărat descoperitor de talente fobalistice).** El m-a crescut ca fotbalist. Dimineața făceam antrenament cu el, după amiază pe terenul de la strand, cu prima echipă, iar seara eram pe „Maracana" Piteștiului, un dîmb de nisip pe malul Argeșului. Un băiat de la Uzina electrică, unul Dudu, făcuse porți de fier, instalase patru reflectoare și jucam pînă după miezul nopții... Școală de fotbal, nu alta ! La 14 ani am debutat în „A". La Cluj, contra Universității. De atunci am început să-mi ajut mama, fratele, pe care-i respect și-i iubesc din tot sufletul. Trece greu iarna aceasta... Nu zic că aș fi eu un exemplu în toate, dar dacă nu era fotbalul, cine știe pe unde eram acum ! Fotbalul m-a sprijinit întotdeauna, de el mă voi sprijini și acum și mă va ajuta — sînt sigur ! — să ies din nou la suprafață. Și mai am un sprijin — familia : Gica, soția mea, și Dănuț, viitorul Dobrin al fotbalului. Sper să fie mai puțin discutat decît mine...

— Mai întîi, însă, noi sperăm că nu vei oferi nici măcar un pretext de discuții, că vei redeveni Dobrin pe care să-l aplaude toți iubitorii fotbalului, pe care să-l revedem în echipa națională.

Mircea TUDORAN

VAGONUL ARAD, LA RĂSCRUCE DE LINII...

S-a mai scris despre Vagonul. *O analiză sumară a cauzelor slăbiciunilor sale, inserată într-un număr trecut al revistei noastre, oglindea, fără eforturi speciale de atenție, disensiuni, asperități și contradicții, într-un mediu care s-ar fi cerut, calm și clar. Antrenorul de atunci,* Toma Jurcă, *strînsese multe nemulțumiri și reproșa conducerii secției de fotbal absența unui sprijin efectiv, conducerea secției (modificată ca alcătuire la mijlocul turului) reproșa antrenorului o lipsă dăunătoare, de maleabilitate, singurul jucător chestionat* (Mülroth, *căpitanul echipei) aborda o atitudine circumspectă, sub vălul căreia se distingea vag, dar fără dubiu, direcția de opinie a majorității jucătorilor. Momentul apariției revistei coincidea cu înaintarea demisiei antrenorului* Jurcă *și, așa cum se aștepta toată lumea, „gestul" nu a întîmpinat nici măcar o împotrivire formală. Echipei, care intrase, aproape nestingherită de concurență, în Divizia A, i-a fost suficient un stagiu de o jumătate de campionat pentru a dezvălui o față ce nu i-o cunoșteam și bănuiam, pătată de neînțelegeri și discordie. Obiectiv, evoluția formației în Divizia A a însemnat un eșec și tot obiectiv, impuritățile aglomerîndu-se și îngroșîndu-se, au sfîrșit prin a sparge pojghița fragilă a unei armonii nefondate.*

Așadar, Vagonul *se găsește înaintea returului, pe ultimul loc, deci o situație într-adevăr îngrijorătoare. O explicație certă, un factor poate determinant îl constituie experiența redusă (jucători, antrenori, conducere) față de pretențiile primului eșalon valoric al fotbalului nostru. Conștient de valoarea aproximativă a lotului său,* Vagonul *a plantat „din mers" jucători noi, adunați în funcție de posibilități și pricepere, din cadre cu stagiu și oarecare nume în prima divizie. Sub culorile echipei au apărut, astfel, un* Sfîrlogea, Adam, Pop *sau* Arnoțchi (*e drept, ultimul de la o echipă de Divizie B, dar în general, bine cotat).*

Lucrurile nu s-au îndreptat și a doua mare ofensivă a goanei după jucători a început odată cu sfîrșitul primelor 15 etape. Peste vacanța fotbalistică și perioada reluării pregătirilor, s-a suprapus astfel o efervescență iritată și iritantă, expusă la aprecieri diverse, dar justificată, fără îndoială, de intenția de a redresa o situație compromisă. Vagonul *dă astăzi impresia unui om coborît din vîrful muntelui și trezit subit într-un oraș cu circulație enormă și zgomot intens. Șocul este suficient de puternic pentru a anula adaptarea și spectacolul, firesc, nu poate fi decît pripeala. Într-un interval de cîteva săptămîni (între timp, a executat o pregătire, se zice, de mare intensitate, la Herculane),* Vagonul, *a numit un antrenor* (Dvorjak) *pentru a-l recuza peste cîteva zile și înlocui cu vechiul politehnist timișorean,* Rusalin Marcu, *despre care se știe că a fost un bun jucător, dar un antrenor ocazional la o echipă obscură.* Aradul *este nedumerit și în aceste clipe învață să distingă chipuri de jucători noi, care au descins într-un grup mărișor la noua lor echipă. Sînt vreo șase, așa că* Vagonul *aliniază astăzi un lot aproape inedit.* Matache, Jurcă *(Rapid București),* Mihăilescu, Nedelcu *(Poli Timișoara),* Metcas, Halagian, *iată noile achiziții desemnate să repare un angrenaj care scîrțîia. Cu atît mai mult, cu cît „băștinașii"* Chivu *și* Boroș, *continuă să submineze mult discutatul antrenament invizibil.*

Duminică 9 februarie, după un meci de verificare (Vagonul-U.M. Timișoara) antrenorul secund Radin Dușan *făcea prin localurile arădene un sondaj inopinat pentru a depista eventualii petrecăreți. Ceea ce înseamnă că precedentele s-au creat.*

Pe ce linie vei gara, Vagonule ?

I. C.

Spartak Subotița in România

Ziarul „FOTBAL" din Belgrad anunță că echipa **Spartak Subotița** va întreprinde între 17 februarie și 3 martie un turneu în România. Formația iugoslavă urmează să joace la **Timișoara, Arad, Lugoj** și **Caransebeș.**

Calendar mureșean

În continuarea pregătirilor, echipa A.S.A. Tg. Mureș va susține următoarele partide : cu **Steagul roșu** la 13 februarie (a), cu **Crișul** la 16 februarie (a), cu **Crișul** la 20 februarie (d), cu **Universitatea Cluj** la 23 februarie (a), cu **Dukla Banska Bistrița** (Cehoslovacia) la 1 martie (a).

Turnee ale echipelor divizionare A

● În cursul zilei de azi, miercuri, echipa U. T. Arad pleacă la Rjeka, în Iugoslavia, pentru două jocuri.

● Jiul Petroșeni va pleca în ziua de 14 februarie în turneul perfectat în Iugoslavia. Primul meci, la Subotica.

● Dinamoviștii bucureșteni întreprind între 14 și 25 februarie un turneu în Irak.

● Pentru zilele de 17 și 19 februarie, Universitatea Craiova a primit o invitație în R. D. Germană. Craiovenii se află actualmente în tratative pentru fixarea datelor meciurilor din cadrul seriei respective a Cupei Balcanice, cu Dinamo Tirana și echipa iugoslavă Bor.

DUBLAREA GOLURILOR MARCATE ÎN DEPLASARE ÎN UNELE JOCURI DIN „CUPA ROMÂNIEI"

— CÎTEVA MODIFICĂRI ADUSE REGULAMENTULUI —

În ultima sa ședință Biroul Federal a aprobat următoarele modificări în regulamentul Cupei României :

CRITERII DE CALIFICARE

1) Jocurile din optimile și sferturile de finală terminate la egalitate și după prelungirile regulamentare (două reprize a 15 minute) **nu se vor rejuca dacă echipele sînt de aceeași categorie. Echipa care se va califica pentru etapa următoare va fi desemnată prin tragere la sorți,** efectuată de arbitrul meciului, în prezența celor două echipe, imediat după terminarea jocului. Rezultatul tragerii la sorți va fi consemnat în foaia de arbitraj. În celelalte situații (echipe de categorii diferite) se va califica echipa de categorie inferioară, conform vechii prevederi regulamentare.

2) Jocurile din semifinale se vor disputa tur-retur eliminatoriu (unul pe teren propriu și unul în deplasare). În caz de egalitate de puncte și golaveraj după al doilea meci :

● **dacă echipele sînt de categorii diferite se va califica pentru finală cea de categorie inferioară ;**

● dacă echipele sînt de aceeași categorie, **golurile marcate în deplasare vor fi socotite dublu și echipa care va totaliza astfel un golaveraj mai bun se va califica** pentru finală. În cazul cînd echipele vor **fi la egalitate și după aplicarea acestui criteriu,** atunci **echipa calificată va fi desemnată prin tragere la sorți,** în același fel ca la punctul 1, cu consemnarea rezultatului tragerii la sorți în foaia de arbitraj.

CRITERII ORGANIZATORICE

— La etapa 16-imilor cheltuielile de transport dus-întors vor fi suportate de echipele care se vor deplasa.

— Cheltuielile necesitate de cazarea și masa echipei în deplasare vor fi incluse în cheltuielile de organizare a jocului și vor fi suportate din încasările realizate la meci.

— După scăderea tuturor cheltuielilor de organizare a jocului, beneficiul net va fi repartizat în mod egal celor două echipe. În cazul cînd cheltuielile de organizare vor depăși suma încasată, ambele echipe vor suporta deficitul în mod egal.

PREGĂTIRI... PREGĂTIRI...

DOUĂ REVENIRI LA PROGRESUL

Reîntîlnirea Progresului cu antrenorul său, Cornel Drăgușin, peregrin prin țara Albionului, s-a făcut la Predeal.

„I-am găsit pe băieți cu aceeași poftă de joc cu care îi lăsasem, deși n-avuseseră un sezon prea lejer" — ne precizează de la început antrenorul echipei din str. Dr. Staicovici.

„Vă așteptați la altceva ?" — încerc o „paradă".

„Bineînțeles că nu !, vine prompt riposta. **Jucătorii noștri au început să se obișnuiască cu antrenamentul intensiv și un program extins de jocuri. Și n-aș putea spune, după primele constatări, că lotul nu se prezintă bine în ceea ce privește pregătirea fizică. Programul nostru precompetițional a suferit însă o modificare, impusă de această iarnă buclucașă care ne-a obligat să comprimăm antrenamentul cu balonul în aer liber, cizelarea tehnicii pe teren. De aceea antrenamentele în sală au căpătat o pondere pe care n-o prevăzusem".**

Interesîndu-ne asupra lotului — componență, evidențieri, perspective și cristalizări în vederea returului — **C. Drăgușin** ne-a răspuns mai întîi printr-un calambur :

„Am întinerit echipa de... tineret !"

Și detaliindu-ne apoi răspunsul, a reieșit că întrucît prima echipă a trecut deja printr-un proces similar în tur, pe baza promovării unor „cadeți", acest transfer a necesitat completarea echipei de tineret cu noi elemente talentate ca de pildă **Denu** de la **Chimia București** și **Iordache** de la **Dinamo București (tineret)**. Iată și două nume pe care antrenorul „albaștrilor" ni le-a citat cu vădită satisfacție : **Pantea** și **Marian Matei**, componenți ai lotului național de juniori, a căror evoluție este promițătoare.

„Formația în vederea returului pare, deocamdată, a nu releva schimbări deosebite față de prima parte a campionatului, continuă interlocutorul nostru. **Avem însă cîteva reveniri. Dacă în tur, Mîndru, handicapat de un accident, n-a mai putut reface terenul pierdut, Manta devenind titular, acum situația este inversată : avansul de pregătire se află de partea lui Mîndru, întrucît tînărul său concurent a avut o perioadă de întrerupere datorită unei întinderi de ligamente. Cuplul fundașilor centrali Măndoiu-Grama trebuie să facă față impetuosului asalt al lui Peteanu, dornic să-și reciștige locul în formație după o absență îndelungată. Despre ceilalți, ce să vă spun ? Doar atît : că rîvna și ardoarea lui Oaidă, Neacșu, Matei, Șoangher, cei cu state mai vechi în formația noastră, nu sînt cu nimic mai prejos decît cele ale novicilor, în timp ce seriozitatea cu care aceștia din urmă (Beldeanu, Decu) își dispută șansele nu diferă de cea a jucătorilor experimentați".**

Dar să nu uităm și cele două „oi negre" : **Alecu**, scos din lotul primei echipe pentru indisciplină și **Țarălungă**, care n-a fost apt de efort pe întreaga durată a pregătirilor datorită propriei neseriozități, a carențelor din viața sa particulară.

Și să consemnăm în final proxima apariție în public a **Progresului** : la 16 februarie, în compania **F. C. Argeșului la Pitești.**

P. SLAVESCU

VARIANTELE LUI ȘTEFAN COVACI

Cu ochii la pregătirea jucătorilor și cu gîndul la formația echipei...

Pe ȘTEFAN COVACI, antrenorul echipei Steaua, nu trebuie să-i inviți de două ori la o discuție. Oricît de ocupat ar fi, își găsește timp și pentru o convorbire, mai ales cînd este vorba de fotbal și formația antrenată de el, împreună cu ȘTEFAN ONISIE. De aceea, atunci cînd i-am solicitat o discuție (și în acel moment lucra la elaborarea unui îndrumar pentru colectivul de antrenori al secției de fotbal, privind metodica, antrenamentul și concepția de joc), Covaci a intrat direct în subiect :

— Cu toate că sîntem la începutul perioadei de pregătire specifice, totuși sau tocmai de aceea mă frămîntă, pe mine și pe **Onisie**, și problemele de formație. N-am fost scutit de asemenea griji nici în toamnă. Ba, aș putea spune că atunci am avut chiar mai multe, aproape fiecare compartiment ne ridica mereu semne de întrebare. E drept că am avut și jucători accidentați care au creat parte din aceste probleme, dar și comportarea slabă a unora a adus instabilitate în alcătuirea unor compartimente, și a echipei.

— Cum se prezintă acum lucrurile ? Lotul cuprinde vreo noutate ?

— Dispunem de același lot din toamnă, fără nici o noutate, afară de jucătorii promovați de la tineret. În ce privește problemele, pe de o parte, unele sînt rezolvate : **Haidu** și **Hălmăgeanu** sînt restabiliți și, deci, recuperați. Pe de altă parte însă, mai avem griji. **Dumitru Nicolae** s-a refăcut, se antrenează cu regularitate, dar manifestă încă o reținere. **Rotaru** este scos din circuit pentru o perioadă din cauza unei afecțiuni la ochi, **D. Popescu** (suspendat, ca și **Sorin Avram**, pînă la 1 martie) se află și el în pregătire, dar s-a îngrășat prea mult.

— Spuneați că vă preocupă de pe acum cristalizarea unei formații. Cum credeți că o veți realiza ?

— Desigur că în această privință, cuvîntul hotărîtor îl va avea buna pregătire, forma. Pentru noi, antrenorii, însă, se pune problema de a aduce pe toți jucătorii la același grad de pregătire, de încadrare a tuturor în aceeași manieră de joc pentru ca orice formulă am utiliza să nu afecteze randamentul echipei.

— Ce planuri aveți, totuși, în legătură cu formația ?

— Cîteva variante stau în atenția noastră. Apărarea imediată nu ne pune prea mult pe gînduri, pentru că linia fundașilor prezintă o singură problemă : posibilitatea de folosire a lui **D. Nicolae**. Aici avem trei variante : **Sătmăreanu — D. Nicolae — Hălmăgeanu — Vigu**, sau **Sătmăreanu — Jenei — Hălmăgeanu — Vigu**, sau **Ciugarin — Sătmăreanu — Hălmăgeanu — Vigu**. Ciugarin este în pregătire și ne dă mari speranțe. Are o statură potrivită, atletică, dar păstrează carențele tehnice cu care a promovat de la juniori. În ce privește portarii : **Haidu, Suciu** și **Andrei** nu ne fac griji.

Cea mai mare problemă însă, o constituie pentru noi linia de mijloc, decisivă în evoluția unei echipe. Ne gîndim la un trio **Tătaru II — Negrea — Iordănescu**, în care **Negrea** să joace rolul de „libero", în fața fundașilor centrali, iar ceilalți doi, să aibă funcțiile vechilor interi. Alte două variante : **Șoo — Jenei — Constantin** și **Soo — Jenei — Dumitriu III**, cu aceeași distribuire de sarcini. În fine, pentru atac studiem posibilitatea folosirii „virfurilor" **Pantea — Voinea — Creiniceanu (Manea)** sau **Sorin Avram — Voinea — Creiniceanu (Manea)**. Acesta din urmă, **Manea**, promite mult la antrenamente și-mi dă speranțele unei comportări mai bune. În orice caz, în ce privește extremele, urmărim o revalorificare a lor. Una din sarcinile mijlocașilor laterali este de a juca la maximum aripile pentru mărirea eficacității lor. Din descrierea mea nu-i greu de ghicit că mergem pe varianta 4—3—3.

Subliniez însă, încă o dată, că totul va fi în funcție de pregătirea jucătorilor. Cine va fi mai bun, acela va juca. Și în această privință, îmi face plăcere să remarc disciplina care domnește acum printre jucători. Concluziile analizei noastre n-au rămas fără efect. Jucătorii s-au convins de exigența conducerii și nu-și permit nici măcar un minut de întîrziere la antrenamente.

— Asta este bine, pentru că fără disciplină munca nu dă rezultate !

— Într-adevăr. Mai cu seamă că Steaua trebuie să-și refacă prestigiul și că în această perioadă, la tehnicitatea jucătorilor noștri trebuie să adăugăm elemente ale jocului modern, remarcate la marile echipe : **o circulație mare a oamenilor și balonului**, ceea ce impune **o mare capacitate de efort, o angajare totală cu accent pe marcajul sever**, pe care jucătorii noștri l-au cam uitat, **și adaptarea la sarcini duble, de atac și apărare sau invers.** Sînt elemente pe care le-am pregătit în această perioadă, le-am introdus în jocurile-școală susținute și le vom exersa în continuare. În tot acest timp **vom acorda o atenție specială jucătorilor din lotul reprezentativ (Sătmăreanu, Pantea, D. Nicolae și Hălmăgeanu)**, insistînd asupra celor indicate în fișa individuală pe care ne-a trimis-o comisia de selecție pentru fiecare.

P. GAȚU

NUNWEILLER IV — UN EXEMPLU PENTRU COECHIPIERI

După zile de pregătire petrecute la Slănicul Moldovei, dinamoviștii băcăuani au revenit în orașul lor. Aici însă, vremea capricioasă a revărsat din belșug nea peste plaiurile bistrițene, acoperind terenul băcăuan cu un strat gros de circa o jumătate de metru.

Punînd la încercare rezistența jucătorilor, dezvoltîndu-le și forța, goana după minge pe această sclipitoare întindere albă este extrem de utilă. Și cu gîndul la retur, cu ambiția pentru o cît mai bună comportare, echipa lui **Nicușor**, chiar în lipsa acestuia (antrenorul ei se află încă în schimbul de experiență din R.F. a Germaniei), accelerează tempo-ul vădind atîta poftă de joc încît abia sînt ținuți în frîu de „secundul" **C. Rădulescu.**

Demnă de subliniat este conștiinciozitatea cu care-și face antrenamentele portarul **Ghiță**, cu toată sciatica de care suferă. **Lică Nunweiller** constituie, de asemenea, un exemplu și un stimulent pentru toți coechipierii prin dăruirea lui, prin plusul de seriozitate pe care îl pune în ședințele de pregătire. Dornici să-și asigure de pe acum postul de titulari în echipă sînt și **Panait** și **Nedelcu**, care nu-și precupețesc în acest scop eforturile. **Ene Daniel** și **Rugiubei** nu se lasă mai prejos, arătînd că se află în revenire de formă. Li se alătură cu o pasiune crescîndă — **Dembrovschi** — stăpînit încă de amintirile jocului de pe Wembley — **Kiss, Munteanu, Simionaș, Dulan, David, Verșanschi, Mioc, Cernat, Vătaiu, Velicu** și **Maghiar.** Cîteva apariții noi : „bobocii" **Seminteanu**, venit de la Textila Buhuși, și fundașul **Miliadis**, de la Chimia, orașul Gh. Gheorghiu-Dej, proaspăt legitimați pentru Dinamo Bacău.

— Sperăm — ne spunea antrenorul **C. Rădulescu — să completăm lotul cu încă un jucător dacă vom obține transferul de la clubul C.F.R. Pașcani. Este vorba de Hrițcu, care dorește să activeze în viitorul sezon la Dinamo Bacău.**

— Cum apreciați desfășurarea pregătirilor ?

— Ar fi mai bună și mai eficientă dacă n-am întîmpina cîteva dificultăți printre care lipsa unui teren cu zgură, stadionul fiind de un an în reparație (n.a. oare, nu s-ar putea grăbi ritmul acestei lucrări ?). Echipamentul se înscrie la capitolul pozitiv, cu excepția bocancilor care neiiind de calitate, se uzează după cîteva antrenamente.

În altă ordine de idei trebuie să remarc că toți jucătorii sînt preocupați să-și continue sau să-și completeze studiile. Astfel, **Kiss** și Maghiar **au terminat cu bine sesiunea de examene la Institutul pedagogic ; Dembrovschi este un foarte bun elev la școala de maiștri; Rugiubei termină anul acesta liceul ;** Ghiță, Velicu **și** Ene Daniel **urmează cursurile clasei a X-a.**

...Iată, așadar, că Dinamo Bacău tinde să-și asigure jaloane dintre cele mai promițătoare pentru o bună evoluție în returul campionatului.

GH. N.

SPERANȚE ȘI NECAZURI ORĂDENE

La Crișul, antrenamente executate cu zîmbetul pe buze. De la stînga la dreapta : **Baumgartner, Suciu, Kun I, N. Alexandru, Cociș, Serfözö, E. Naghi, Popovici, Balogh, Lucaci**

Foto : ST. VILIDAR

Oradea trăiește astăzi un sentiment paradoxal. Cele mai bune două echipe ale sale **(Crișul** și **Olimpia)** se găsesc la mijlocul unui drum al cărui final poate fi foarte vesel sau foarte trist. **Olimpia** se pregătește să forțeze poarta Diviziei A, **Crișul**, la rîndu-i, să-i mențină tras zăvorul culoarului ei de ieșire. Așadar, două, una sau nici o echipă în prima divizie a țării ?

Deocamdată, în această perioadă premergătoare returului, Crișul și-a reluat, se pare, cu sîrg și ambiție activitatea. Jalonînd-o sumar, exprimarea ei concretă ar fi următoarea : 3—6 ianuarie — vizita medicală ; 6—20 ianuarie — antrenamente cu intensitate progresivă. Între 20 ianuarie și 2 februarie,întregul lot a executat o duzină de antrenamente, cu volum mare și intensitate maximă, într-o tabără de pregătire la Predeal. Aici, trei meciuri în compania Rapidului au expus jucătorii privirii atente și critice a antrenorului **Ferenczi.**

— Mulțumit de comportarea băieților în aceste prime meciuri de verificare, tovarășe Ferenczi ?

— Mulțumit. Satisfăcut, de asemenea, și de felul cum s-au încolonat jucătorii la efortul pretins. Dar există și situații obiective care grevează forma ideală a programului nostru de lucru.

— Aveți ocazia să le faceți publice.

— Trei oameni de nădejde **nu** mai pot participa la actuala fază a antrenamentelor. Unul este **Harșani**, internat la spitalul ortopedic pentru a i se stîrpi un focar de infecție apărut la genunchi. Studenții echipei, **Kun II** și **Katona**, sînt plecați la Stîna de Vale, cu tabăra de schi a Institutului pedagogic. Și, în sfîrșit, **Baumgartner** nu poate participa decît la un singur antrenament pe zi (cel de după amiază), dimineața el purtînd uniforma de licean al clasei a XII-a. Practic, doar acești 12 jucători **(îmi arată cu un gest scurt, un grup echipat cu treninguri și fes tras pe urechi)** pot executa integral pregătirea preconizată și cu ei trebuie să închegăm echipa.

Între ei, două figuri necunoscute, inedite — aveam să constat imediat. M-am gîndit la Petrescu, despre care auzisem că e vînjos dar cam scund. L-am identificat, deci, cu ușurință. Celălalt era înalt, suplu, cu mișcări dezinvolte.

— Ioan Lucaci, **îl prezintă Ferenczi, produs talentat și sută la sută orădean, revenit în echipă după o hepatită grea și îndelungată.**

Jucătorii, cu cîte o minge la picior, ies pe terenul de antrenament. Este un teren de dimensiuni reduse, așezat în spatele peluzei, acoperit cu toată zăpada căzută iarna aceasta. Este un teren relativ nou, deocamdată fără gazon corespunzător, dar cu perspectiva de a fi acoperit cu zgură. Jucătorii sînt zeloși, dar exercițiile tehnice sînt anevoioase. Nici Cociș, nici N. Alexandru, tehnicieni prin excelență, nu pot prididi. Ferenczi îmi ghicește gîndurile.

— Sîntem într-o etapă cînd pregătirea specifică ar trebui să primeze. Fără teren adecvat, intențiile rămîn însă fără acoperire. Știm că nici alte echipe nu sînt privilegiate, dar aceasta nu reprezintă o consolare. Dacă mîine va ninge din nou, va fi o lovitură pentru echipă.

... A doua zi, peste Oradea, s-a coborît o ninsoare rea, cu fulgi mici și zbuciumați de vînt...

Ion CUPEN

PREGĂTIRI... PREGĂTIRI...

RĂSPUNSURILE OPINIEI PUBLICE

LA ANCHETA-SONDAJ A REVISTEI FOTBAL

1

Considerați că în fotbalul nostru se muncește bine pentru crearea unor jucători de mare valoare?

DA 10%

NU 87%

INDECIS 3%

Cititorii noștri dau, după cum se vede din acest procentaj, un răspuns net. Ei nu sînt mulțumiți de felul cum se muncește la noi pentru crearea unor jucători de mare valoare. Foarte mulți dintre cei care au dezbătut acest aspect socotesc (și ne raliem pe deplin la punctul lor de vedere) că tineretul din țara noastră are mari aptitudini pentru fotbal, că este bine dotat pentru practicarea cu bune rezultate a acestui sport, dar că multe talente se pierd pentru că, după afirmarea lor la o vîrstă fragedă, nu sînt ulterior prelucrate de mîini îndemînatice, de oameni perseverenți, răbdători și cu ridicat simț pedagogic.

Iată deci, o dată în plus, formulat — la nivel de opinie publică — dezideratul expus și în alte ocazii în coloanele revistei noastre după care ridicarea și cultivarea talentelor trebuie scoasă de sub egida hazardului sau a „misionarismului" unor pasionați și ridicată la rangul de preocupare permanentă, de acțiune dirijată.

2

Organizarea cluburilor (pe care le cunoașteți) corespunde necesităților fundamentale ale acestui sport și, deci, structura lor actuală trebuie menținută?

DA 27%

NU 65%

INDECIS 8%

Iată o întrebare la care majoritatea răspunsurilor a mers în sens negativ; dar și procentajul celor satisfăcuți de organizarea actuală a cluburilor (și deci se pronunță pentru menținerea ei) este destul de însemnat: mai mult de un sfert.

Oricum însă, parcurgînd scrisorile ce ne-au fost trimise, am reținut sugestii privind în special organizarea unor cluburi puternice de fotbal, în opoziție cu cele actuale, cu multe secții, care după părerea celor ce ne-au scris — nu mai corespund necesităților actuale de dezvoltare a celei mai populare discipline sportive.

Cititorii noștri înclină să creadă că un număr de cluburi profilate exclusiv pe fotbal ar stimula dezvoltarea acestui sport, ar contribui la întărirea bazei sale materiale, ar duce la îmbunătățirea procesului instructiv-educativ. Ei s-au referit și la clubul experimental F. C. Argeș, socotind că nu acestea sînt însă rezultatele așteptate și se întreabă dacă F.R.F. a analizat pînă acum roadele primului său experiment în materie.

3

Sînteți satisfăcut de realizările de pînă acum ale Federației române de fotbal?

DA 11%

NU 84%

INDECIS 5%

Cu toate efectele pe care le-ar fi putut avea rezultatul foarte bun obținut de echipa noastră națională în meciul de pe Wembley (ancheta a fost lansată a doua zi după meciul cu Anglia), opinia publică dă acestei întrebări un răspuns categoric. Ceea ce înseamnă că iubitorii fotbalului privesc problemele acestui sport în complexitatea lor și în coordonatele lor temporale și nu sub impresii de moment, oricît ar fi acestea de puternice. Sau, mai exact, ei au răspuns întrebării, detașînd realizările federației de cele ale echipei naționale, optică de altfel justă, chiar dacă — într-un sens larg și derivat — între aceste două aspecte este o legătură.

Răspunsul majoritar NU al cititorilor, după cum arată ei în comentariile privind întrebarea, pornește de la aspecte legate de organizarea fotbalului, de munca de control și îndrumare, de orientare, de operativitate și consecvență. În concluzie, opinia publică așteaptă de la forul de conducere a fotbalului mai mult decît a realizat acesta pînă acum.

4

Avînd în vedere, pe de o parte, numărul mic actual de jucători de valoare, iar pe de alta necesitatea ca centrele mari ale țării să fie reprezentate în primul eșalon valoric al fotbalului, sînteți pentru o reducere a numărului echipelor din Divizia A?

DA 8%

NU 91,2%

INDECIS 0,8%

Cu o majoritate care trece de 90%, opinia publică se pronunță deci, pentru menținerea numărului de 16 echipe în prima divizie națională. Sînt unele voci, unii tehnicieni care pretind că acest număr este prea mare pentru posibilitățile noastre (ca număr de jucători de valoare) și că deci — pentru disputarea campionatului la un nivel mai ridicat — se impune o reducere a numărului de echipe în „A", ceea ce ar duce la o concentrare valorică în cadrul lor. Iată însă că numai 8% din iubitorii fotbalului adoptă același punct de vedere. Înseamnă, oare, că publicul este mulțumit de nivelul jocurilor de „A"? Noi credem, mai curînd, că acest vot trebuie interpretat în sensul că opinia publică vede „cheia" nivelului nu în reducerea numărului de echipe, ci în îmbunătățirea muncii de instruire în cadrul acestora.

Astăzi, cînd sîntem în măsură să facem cu final al anchetei noastre „CE CREDEȚI C REMEDIAT ÎN FOTBALUL ROMÂNESC?", tre se îndreaptă — cu prietenie și stimă — că cititori ai revistei, pasionați ai fotbalulu du-ne răspunsurile lor și-au dovedit dragost sport, dorința de a-și aduce contribuția la soluționarea care frămîntă cele mai largi cercuri fotbalistice de la adresăm calde mulțumiri.

Mărturisim că numărul de peste 1.000 de răspu așteptările noastre inițiale, mai ales că ancheta a fost două săptămîni. Dar ceea ce ne-a impresionat, în mod faptul că sute și sute de oameni nu s-au mulțumit doar s DA sau NU buletinul lor, ci cu o admirabilă bunăvoință n întregi în care au dezbătut, cu pricepere și cu bogăție de

9

Trebuie restructurat și mai bine susținut învățămîntul jocului de fotbal la pitici și juniori?

DA 97%

NU 2%

INDECIS 1%

Cu toate că față de trecut, în fotbalul nostru s-au făcut unii pași înainte în acest domeniu, iată că opinia publică dă acestei întrebări cel mai categoric răspuns. Numai 2% din cei ce ne-au scris se declară mulțumiți cu actuala structură a învățămîntului jocului de fotbal la pitici și juniori. Imensa majoritate a cititorilor, în schimb, înțelegînd că redresarea fotbalului nostru are ca piatră unghiulară munca cu cadrele de mîine, cere într-un cor hotărît ca acestui aspect să i se acorde o preocupare mai mare și o rezolvare mai energică. Iar în textele ce au însoțit majoritatea zdrobitoare de DA-uri, cuvintele „fotbalul în școli, în rîndul tineretului de la sate, terenuri simple pentru copii, antrenori buni la juniori" apar ca un fir roșu.

Sînt lucruri noi? Evident, nu! Și noi și alte ziare le-au relevat. F.R.F. le cunoaște bine dar, după cum sîntem informați, există greutăți pentru transpunerea în fapt a unor acțiuni cu care, în teorie, toată lumea e de acord.

10

Spectatorii dau fotbalului tot sprijinul de care are nevoie?

DA 13%

NU 83%

INDECIS 4%

Iată un aspect interesant: publicul își declară în mod public culpabilitatea. Și, în proporție de 83%, recunoaște că nu dă fotbalului tot sprijinul de care are nevoie. Motivarea acestei atitudini o găsim limpede exprimată în comentariile la răspuns: evoluția vieții moderne (televiziune, turismul auto) precum și faptul că azi fotbalul este larg concurat de diverse alte mijloace de distracție, mai ales cînd încearcă să se adreseze tineretului. Dar, printre cei care-și motivează NU-ul, nu puțini sînt cei care și-ar modifica, desigur, atitudinea dacă fotbalul, ca spectacol, ar fi la nivelul altor genuri de spectacol sau al altor spectacole sportive.

În orice caz, reiese și din ancheta noastră un lucru constatat de... casele de bilete ale stadioanelor: spectatorii nu dau fotbalului tot sprijinul. Dar nu numai de aspectul financiar este vorba. Un cititor se referea și la violențele de limbaj pornite din tribune la adresa fotbaliștilor, la climatul în care se desfășoară unele meciuri. Este și acesta un fel de a sprijini (sau a nu sprijini) fotbalul...

11

Dar suporterii cluburilor pe care le îndrăgesc?

DA 29%

NU 63%

INDECIS 8%

Una din întrebările cele mai echilibrate! Și cu un mare procent de indecizi. Aproape 30% din cei consultați, merg contra curentului general, socotind că, totuși, suporterii dau cluburilor îndrăgite tot sprijinul de care au nevoie. Dar numărul celor ce sînt de altă părere, este mult mai mare.

Aceștia din urmă au înțeles, desigur, că rolul suporterului nu se reduce doar la a încuraja echipa favorită în cursul unui joc, ci și la a lua parte la acțiunile clubului, de a face parte dintr-un club organizat al suporterilor, de a cotiza cu regularitate. Este, de altfel, sensul major al noțiunii de suporter, sens pe care-l cunosc foarte bine marile cluburi de peste hotare și spre care trebuie să ne îndreptăm și noi. Încercări ca cele ce se fac la Progresul București, U.T.A. și alte cîteva cluburi (puține însă) de la noi ar trebui încurajate, extinse.

12

Depun cluburile și asociațiile noastre sportive toate eforturile pentru a asigura o bază materială (terenuri, echipament, materiale, cadre de tehnicieni, literatură de specialitate) corespunzătoare cerințelor?

DA 17%

NU 74%

INDECIS 9%

Fără îndoială, baza materială are o importanță majoră în dezvoltarea unei ramuri sportive și — implicit — în creșterea performanțelor. Este o condiție „sine qua non" chiar dacă unele cazuri, izolate însă, ar putea pleda contrariu. Este însă vorba de situații excepționale. Este un adevăr că fotbalul nostru, față de cerințele ce-i stau în față și de nivelul concurenței internaționale, rămîne tributar acestui aspect.

Opinia publică, însă, prin acest 74%, este de părere că în ciuda unor condiții obiective, cluburile noastre ar putea face mai mult în această direcție. Unii cititori se referă, în primul rînd, la necesitatea ca cluburile și asociațiile sportive să se preocupe mai mult de amenajarea unor terenuri simple pentru antrenamente și instruirea tineretului, la valorificarea unor resurse locale etc.

CONFIDEN

Cititorul Adrian I
lui; 2) s-a dovedit
al revistei noastre.
mașină de scris —
treprinderea de Ex
cules răspunsurile,
vistei. Mulțumiri; t
rășului Elemer Bar
Mecanică Baia Mar

Un număr de 16 l
Aviator Protopopesc
Zaharia Rusu, C. F
rescu, scriitorul Ste
Const. Stoenescu, I
soare comună de
și competent) fiecar

După ce răspun
Adam din Galați, st
părerea că ar fi tre
de contribuția la pr
aduce scriitorii, zi
televiziune. Și discut
răspunsului său ne

Ne scrie tov. Mi
Z. Petrovici nr. 6:
comunica cu D-voas
de a face ceva bun
Tovarășe Ionescu,

Citat din scrisoar
Cuza Vodă nr. 232
mult ca orice și nu
națională campioană
putea servi ca mott
care explică de ce
peste 1 000 de plicur

Colaboratorul nostru
ne scrie de doi ani,
vinte încrucișate". A
de la el, pentru pri
Și cu „definiții" foar

Recordmanul absolu
Vasile din cl. a XI-
Buzău, care ne-a răs
dictando și care înch
cit e nevoie". Răspu
dragă tinere".

Cititorul nostru Rei
rului nr. 8 Sibiu, re
ponul, a trebuit să
faptul că puteați răs
vă anunțăm, tov. Rei
mite un alt exempla
mulțumim pentru mi

„Revista Fotbal a or
tru redresarea fotbalul
și admirația noastră.
în obiectivul dv. care
le așteptăm cu inter
țional vă mulțumește.
Calea Griviței 228, et.
nu-și precupețește spa
fotbalu românesc.

Abonatul revistei no
str. Cuza Vodă 14) ne
oară, unei publicații.
pagini!

Zeci de scrisori de r
licitări adresate echip
cu Anglia. Ca „port d
în acest sens, îl cităm
Oniță, din orașul Dr.

CO
de RA

5

Sînt responsabili antrenorii de regresul fotbalului nostru?

DA 81%

NU 14%

INDECIS 5%

Cu toate că problema antrenorilor, a capacității lor, a devotamentului în muncă, a pasiunii pentru fotbal, a menținerii nivelului lor profesional la standardul cerințelor pe plan mondial, constituiau mai de mult subiecte „în suferință" în fotbalul nostru, mărturisim că nu ne așteptam ca opinia publică să fie atît de categorică; chiar drastică! Peste 80% din răspunsurile primite consideră că și antrenorii sînt răspunzători de rămînerea în urmă a fotbalului românesc.

Este un verdict care trebuie să dea serios de gîndit, mai ales că răspunsurile vin din toate orașele, unde activează echipe de toate categoriile, și de la oameni care se află, duminică de duminică, poate chiar zi de zi, în preajma echipelor și deci a antrenorilor lor, pe care pot să-i aprecieze și după cum lucrează la antrenamente și după rezultatul concret, comportarea echipei în jocuri. Colegiul central va trebui să reflecteze și să distingă două aspecte: pregătirea profesională propriu-zisă, pe de o parte, devotamentul și exigența, pe de alta.

6

Aducerea unor antrenori străini ar fi utilă pentru fotbalul românesc?

DA 84%

NU 12%

INDECIS 4%

Ideea aducerii unor antrenori străini care să activeze un timp la noi la nivelul echipei reprezentative sau al unor cluburi, pentru ca astfel să se realizeze un schimb efectiv de experiență (nu numai în consfătuiri teoretice de cîteva zile, ci în munca concretă) întrunește o largă adeziune.

Noi am mai scris în acest sens și — din cîte știm — nici forurile de conducere a fotbalului nu resping ideea ca atare.

Există însă unii specialiști care nu se arată prea dispuși s-o accepte, socotind, probabil, că noi nu avem ce învăța de la alții. Sau, poate, pornesc de la alte considerente... Iată însă că acum, după ce ideea a fost, fără îndoială, „dospită" și dezbătută în discuțiile iubitorilor fotbalului, 84 din 100 se pronunță în sensul utilității aducerii unor antrenori străini. Atenție însă, vă rugăm, la sensul întrebării: opinia publică a fost consultată pentru **utilitatea** aducerii unor antrenori străini, nu pentru ridicarea acestei măsuri la rang de soluție salvatoare!

7

Sînt jucătorii vinovați de nivelul calitativ redus al competițiilor noastre interne și — prin urmare — al reprezentativei pe plan internațional?

DA 82%

NU 13%

INDECIS 5%

Procentul celor care-i consideră pe jucători vinovați de nivelul scăzut al fotbalului este mai mic decît la antrenori, cu 2%! Acest rezultat e o surpriză. Să fie, oare, el reflectarea simpatiei de care, prin definiție aproape, fotbaliștii se bucură în rîndurile suporterilor? Indiferent însă de faptul că 13% din răspunsuri îi absolvă de vină pe jucători iar 5% sînt indecise, rămîne un masiv 82% care răspunde afirmativ întrebării noastre. Da, jucătorii sînt vinovați de nivelul scăzut al competițiilor noastre interne (n.n.: observați logica perfectă a răspunsurilor, corelîndu-l pe acesta cu cel dat în privința numărului de echipe în Divizia A!) și — prin urmare — al reprezentativei pe plan internațional.

Dar, cum sînt vinovați jucătorii? Comentariile converg spre cîteva aspecte de bază: lipsa de interes în pregătire, „economia" de efort în antrenament, automulțumirea în fața primelor afirmări facile etc.

Așadar, fotbaliști, nu vă mai ascundeți după paravanul „condițiilor". E străveziu pentru 82% din public!

8

Sînteți mulțumit de nivelul educativ și comportarea generală a fotbaliștilor noștri?

DA 9,5%

NU 86%

INDECIS 4,5%

Această întrebare, în evidentă legătură cu cea anterioară, nu putea — firește — primi un răspuns diferit. Ba, chiar, procentul nemulțumirilor față de nivelul educativ și comportarea generală a fotbaliștilor este mai mare cu 4 puncte. Cu alte cuvinte, dacă opinia publică mai tolerează (sau își explică) carențele de pregătire tehnico-tactică, în schimb este și mai exigentă cînd e vorba de comportarea sportivă. Acest răspuns trebuie să-i pună pe gînduri pe fotbaliștii noștri. Dar nu numai pe ei! Antrenorii, cluburile, nu se simt părtași la această stare de lucruri? Oare, lipsa lor de autoritate, indulgența și tolerarea lipsurilor, i consecvența în sancțiuni nu constituie un climat favorabil pentru abateri?

Cu toată jena pe care o resimțim față de acest verdict al opiniei publice, nu putem să nu-l consemnăm ca pe una din cele mai neplăcute revelații ale sondajului.

fiecare din cele 16 puncte ale chestionarului. Pentru noi, care am desfăcut și am citit cu răbdare fiecare scrisoare, a fost o adevărată satisfacție să constatăm nu numai cît de larg a fost ecoul anchetei, priza sa la public, ci, mai ales, cît de iubit este acest sport, cît se frămîntă oamenii, de toate categoriile sociale, de toate vîrstele și din toate colțurile țării pentru destinele fotbalului românesc, pentru continua sa dezvoltare și afirmare în arena internațională.

Parcurgînd lista rezultatelor, reiese că la toate întrebările s-au înregistrat majorități nete, ceea ce dovedește că în masa iubitorilor fotbalului, curentele de opinie sînt foarte bine conturate, că iubitorii acestui sport merg foarte grupați către o soluție sau alta. Numărul indecișilor a fost și el extrem de redus, la unele probleme minim chiar, lucru care probează competența și hotărîrea celor consultați în acest sondaj.

Cititorii noștri ne-au și dojenit, în unele scrisori, reproșîndu-ne că am lăsat în afara chestionarului unele aspecte ca: echipa națională, campionatul de tineret, organizarea competițiilor regionale, raporturile club-jucător, rolul sindicatelor și al U.T.C.-ului în dezvoltarea fotbalului etc. Sînt, desigur, aspecte importante, dar (în afară de faptul că unele sînt înglobate în sistemul celor 16 întrebări formulate) noi le vom dezbate, în continuare, în revistă. Mai ales că înseși rezultatele anchetei ne vor preocupa în continuare.

Și un ultim aspect. Mulți cititori ne întreabă cum vedem noi eficiența acestui sondaj. Așa cum am scris și în articolul inaugural, noi am urmărit doar să scoatem la lumină optica iubitorilor fotbalului în diverse domenii, să punem la dispoziția organelor de conducere concretă a activității fotbalistice, un material de discuție și — nu numai atît — o bază de plecare pentru acțiuni viitoare.

Aceasta nu înseamnă însă că noi vom înceta de acum să militățm în scris pentru îndeplinirea acestor deziderate pe care opinia publică le-a formulat clar și hotărît.

13

Sînteți de acord cu părerile care, după unele înfrîngeri ale reprezentativei României, ignoră ceea ce s-a lucrat pozitiv pînă atunci?

DA 24%

NU 68%

INDECIS 8%

Din nou, o întrebare la care au fost destul de multe răspunsuri (aproape un sfert) care au mers împotriva sensului majoritar. Dar, mai mult de 700 de persoane din cele 1.048, au spun NU. Acești cititori știu să detașeze un rezultat negativ al naționalei de realizările obținute în celelalte forme care le îmbracă activitatea fotbalistică de la noi și — deci — prin votul lor condamnă atitudinile extremiste, de denigrare a unor realizări, numai pentru că echipa reprezentativă a pierdut un joc, fie el chiar important. Atitudinea majorității opiniei publice ni se pare dreaptă.

Dar cele peste 250 de voturi DA, la această chestiune, trebuie și ele privite cu toată seriozitatea pentru că dovedesc cît de mult țin iubitorii fotbalului la echipa țării, cît de mult îi afectează insuccesele ei.

Oricum însă, ceea ce este pozitiv, este că atitudinea calmă, lucidă, a primat.

14

Considerați potrivit, în raport cu aspirațiile fotbalului actual sistem competițional, în ansamblul său?

DA 69%

NU 24%

INDECIS 7%

Noul sistem competițional, introdus în acest an (Divizia A cu 16 echipe, 2 serii de B cu cîte 16, 8 serii de C) întrunește adeziunea celor care au răspuns la sondajul nostru. Proporția nu e însă atît de zdrobitoare ca la alte întrebări, mai ales că aproape un sfert din cei solicitați spun NU sistemului actual. Răsfoind scrisorile celor care și-au justitficat răspunsul negativ, am constatat că — în general — obiecțiile lor nu privesc Diviziile A și B, ci Divizia C (a cărei valoare o apreciază ca prea „diluată" în formula cu 128 de echipe), campionatul de juniori (care li se pare pierdut în anonimat) și Cupa României despre care un cititor exclama: „Unde e acea splendidă competiție a marilor finale Rapid — Venus?"...

În ansamblul însă, sistemul competițional e considerat potrivit și o nouă structurare a sa, cel puțin acum, cînd pe agenda F.R.F. trebuie incluse alte probleme, mai acute, a mai „umbla" la el, înseamnă a provoca niște perturbări nedorite.

15

Calendarul internațional, pentru reprezentative și cluburi, este îndestulător pentru nevoile fotbalului nostru?

DA 9%

NU 88%

INDECIS 3%

O mare majoritate a cititorilor consideră deci, încă neîndestulător calendarul internațional, atît pentru reprezentative cît și pentru cluburi, deși oricum, față de trecut, au fost înregistrate unele progrese. Opinia publică dorește mai largi contacte ale fotbalului nostru cu echipele străine, lucru desigur realizabil, cu toate că — este știut — există destule dificultăți, pornite, fie din aglomerarea calendarului nostru intern, fie din dificultatea de a găsi parteneri la datele care ne convin nouă, fie (să nu ignorăm acest aspect care atîrnă greu în balanță!) din considerente financiare valutare.

Cu toate acestea, terenul calendarului internațional trebuie atacat mai decis (și mai curajos!), atît de F.R.F. cît și de cluburi, care au, actualmente, posibilități mai largi de a stabili contacte directe.

16

Socotiți că o mai largă circulație a jucătorilor, în sistemul de transferări, ar avea un efect pozitiv asupra fotbalului nostru?

DA 31,5%

NU 64,5%

INDECIS 4%

Din nou o întrebare destul de „viu disputată", ca să folosim o expresie de cronică fotbalistică. Cititorii care nu acceptă o mai largă circulație a jucătorilor în sistemul de transferări ca pe o măsură cu efect pozitiv asupra fotbalului nostru au obținut cîștig de cauză; dar opinia lor a avut de suportat asaltul destul de viguros al celor care sînt partizani ai unui regim de transferări mai puțin rigid și care, cu 31%, înregistrează cel mai mare procent de răspunsuri — altele decît cele victorioase — din întregul chestionar.

La această întrebare, NU, a fost susținut de fraza-tip: „Jucătorul să rămînă la clubul de unde s-a ridicat". Răspunsul DA s-a bazat pe argumentul: „Jucătorul să meargă să joace acolo unde se simte el bine, unde își poate pune mai bine în relief valoarea".

Nu cumva, adevărul e undeva la mijloc?

RETURUL CAMPIONATULUI DIVIZIEI NAȚIONALE B

SERIA I

ETAPA a XVI-A, 9 MARTIE

C.F.R. Pașcani — Politehnica București	(1—3)
Flacăra Moreni — Metrom Brașov	(2—2)
Chimia Suceava — Metalul București	(1—3)
Ceahlăul P. Neamț — Oțelul Galați	(0—0)
Poiana Cîmpina — Portul Constanța	(0—5)
Politehnica Galați — Dunărea Giurgiu	(2—1)
St. roșu Brașov — Progresul Brăila	(2—1)
Electronica Obor Buc. — Gloria Bîrlad	(2—4)

ETAPA A XVII-A, 15 MARTIE

Oțelul Galați — St .roșu Brașov	(1—0)
Portul Constanța — C.F.R. Pașcani	(0—1)
Progresul Brăila — Ceahlăul P. Neamț	(0—3)
Metrom Brașov — Electronica Obor Buc.	(1—2)
Metalul București — Flacăra Moreni	(1—1)
Dunărea Giurgiu — Chimia Suceava	(0—3)
Gloria Bîrlad — Poiana Cîmpina	(0—0)
Politehnica București — Politehnica Galați	(1—4)

ETAPA A XVIII-A, 23 MARTIE

Electronica Obor Buc. — Chimia Suceava	(0—4)
Politehnica Galați — Metalul București	(2—1)
Dunărea Giurgiu — Metrom Brașov	(2—1)
Flacăra Moreni — Poiana Cîmpina	(0—2)
C.F.R. Pașcani — Oțelul Galați	(1—2)
St. roșu Brașov — Ceahlăul P. Neamț	(2—0)
Gloria Bîrlad — Progresul Brăila	(2—3)
Portul Constanța — Politehnica București	(1—1)

ETAPA A XIX-A, 30 MARTIE

Ceahlăul P. Neamț — Gloria Bîrlad	(0—1)
Flacăra Moreni — Progresul Brăila	(1—4)
Electronica Obor Buc. — Politehnica Buc.	(1—4)
Politehnica Galați — C.F.R. Pașcani	(2—3)
Poiana Cîmpina — Dunărea Giurgiu	(1—2)
Chimia Suceava — Portul Constanța	(1—3)
Metrom Brașov — Oțelul Galați	(2—3)
Metalul București — St. roșu Brașov	(0—2)

ETAPA A XX-A, 6 APRILIE

C.F.R. Pașcani — Chimia Suceava	(0—4)
Oțelul Galați — Electronica Obor Buc.	(2—4)
St. roșu Brașov — Politehnica Galați	(0—3)
Portul Constanța — Ceahlăul P. Neamț	(2—2)
Politehnica București — Metrom Brașov	(1—3)
Progresul Brăila — Poiana Cîmpina	(1—1)
Gloria Bîrlad — Metalul București	(2—5)
Dunărea Giurgiu — Flacăra Moreni	(1—2)

ETAPA A XXI-A, 13 APRILIE

Metalul București — Portul Constanța	(0—1)
Flacăra Moreni — Politehnica București	(0—0)
Dunărea Giurgiu — Oțelul Galați	(0—1)
Poiana Cîmpina — St. roșu Brașov	(4—1)
Politehnica Galați — Ceahlăul P. Neamț	(0—2)
Metrom Brașov — Gloria Bîrlad	(1—1)
Electronica Obor Buc. — C.F.R. Pașcani	(0—3)
Chimia Suceava — Progresul Brăila	(2—1)

ETAPA A XXII-A, 20 APRILIE

Progresul Brăila — C.F.R. Pașcani	(0—0)
St. roșu Brașov — Metrom Brașov	(0—0)
Gloria Bîrlad — Chimia Suceava	(1—2)
Politehnica București — Dunărea Giurgiu	(1—2)
Portul Constanța — Electronica Obor Buc.	(0—3)
Poiana Cîmpina — Metalul București	(0—5)
Politehnica Galați — Oțelul Galați	(0—0)
Ceahlăul P. Neamț — Flacăra Moreni	(1—2)

ETAPA A XXIII-A, 27 APRILIE

Ceahlăul P. Neamț — Metrom Brașov	(0—2)
Chimia Suceava — Politehnica Galați	(0—1)
Politehnica București — Metalul Buc.	(0—0)
Portul Constanța — Progresul Brăila	(0—1)
St. roșu Brașov — Dunărea Giurgiu	(2—0)
Electronica Obor Buc. — Flacăra Moreni	(0—2)
C.F.R. Pașcani — Gloria Bîrlad	(1—0)
Oțelul Galați — Poiana Cîmpina	(0—1)

ETAPA A XXIV-A, 4 MAI

Politehnica Galați — Portul Constanța	(0—2)
Gloria Bîrlad — St. roșu Brașov	(0—2)
Dunărea Giurgiu — Electronica Obor Buc.	(0—1)
Metalul București — Oțelul Galați	(3—2)
Flacăra Moreni — Chimia Suceava	(0—2)
Progresul Brăila — Politehnica București	(0—0)
Poiana Cîmpina — Ceahlăul P. Neamț	(1—2)
Metrom Brașov — C.F.R. Pașcani	(2—1)

ETAPA A XXV-A, 11 MAI

Chimia Suceava — Poiana Cîmpina	(0—2)
Politehnica București — Ceahlăul P. Neamț	(0—3)
C.F.R. Pașcani — St. roșu Brașov	(0—2)
Portul Constanța — Flacăra Moreni	(0—0)
Dunărea Giurgiu — Progresul Brăila	(0—0)
Oțelul Galați — Gloria Bîrlad	(2—1)
Metrom Brașov — Metalul București	(1—2)
Electronica Obor Buc. — Politehnica Galați	(0—1)

ETAPA A XXVI-A, 18 MAI

Flacăra Moreni — C.F.R. Pașcani	(3—2)
Gloria Bîrlad — Portul Constanța	(1—7)
Oțelul Galați — Chimia Suceava	(1—3)
Poiana Cîmpina — Politehnica Galați	(0—3)
St. roșu Brașov — Politehnica București	(0—0)
Progresul Brăila — Metrom Brașov	(0—0)
Ceahlăul P. Neamț — Electronica Obor Buc.	(1—0)
Metalul București — Dunărea Giurgiu	(0—0)

ETAPA A XXVII-A, 25 MAI

Dunărea Giurgiu — Portul Constanța	(0—2)
C.F.R. Pașcani — Ceahlăul P. Neamț	(1—3)
Flacăra Moreni — Gloria Bîrlad	(0—2)
Metalul București — Electronica Obor Buc.	(3—1)
Progresul Brăila — Oțelul Galați	(1—1)
Politehnica București — Poiana Cîmpina	(1—2)
Politehnica Galați — Metrom Brașov	(1—3)
St. roșu Brașov — Chimia Suceava	(1—1)

ETAPA A XXVIII-A, 1 IUNIE

Electronica Obor Buc. — Progresul Brăila	(2—3)
Portul Constanța — St. roșu Brașov	(1—2)
Chimia Suceava — Politehnica București	(0—2)
Metrom Brașov — Poiana Cîmpina	(0—1)
C.F.R. Pașcani — Metalul București	(1—4)
Oțelul Galați — Flacăra Moreni	(1—2)
Ceahlăul P. Neamț — Dunărea Giurgiu	(1—0)
Gloria Bîrlad — Politehnica Galați	(1—2)

ETAPA A XXIX-A, 8 IUNIE

Metalul București — Ceahlăul P. Neamț	(0—1)
Dunărea Giurgiu — C.F.R. Pașcani	(0—3)
St. roșu Brașov — Flacăra Moreni	(0—0)
Politehnica București — Gloria Bîrlad	(1—4)
Chimia Suceava — Metrom Brașov	(2—0)
Politehnica Galați — Progresul Brăila	(1—1)
Poiana Cîmpina — Electronica Obor Buc.	(1—3)
Portul Constanța — Oțelul Galați	(0—0)

ETAPA A XXX-A, 15 IUNIE

Oțelul Galați — Politehnica București	(0—1)
Metrom Brașov — Portul Constanța	(0—6)
Ceahlăul P. Neamț — Chimia Suceava	(1—1)
Electronica Obor Buc. — St. roșu Brașov	(1—2)
Flacăra Moreni — Politehnica Galați	(1—2)
C.F.R. Pașcani — Poiana Cîmpina	(0—2)
Progresul Brăila — Metalul București	(0—2)
Gloria Bîrlad — Dunărea Giurgiu	(0—1)

SERIA A II-a

ETAPA A XVI-A, 9 MARTIE

Ind. sîrmei C. Turzii — Medicina Cluj	(1—2)
Gaz metan Mediaș — Politehnica Timișoara	(2—2)
Olimpia Oradea — Metalul Tr. Severin	(0—3)
Metalul Hunedoara — Minerul Baia Mare	(1—0)
C.S.M. Sibiu — A.S. Cugir	(1—3)
C.S.M. Reșița — Electroputere Craiova	(1—2)
C.F.R. Timișoara — C.F.R. Arad	(2—2)
C.F.R. Cluj — Chimia Rm. Vîlcea	(0—0)

ETAPA A XVII-A, 15 MARTIE

Electroputere Craiova — Olimpia Oradea	(0—2)
Chimia Rm. Vîlcea — C.S.M. Reșița	(0—4)
Medicina Cluj — Gaz metan Mediaș	(0—0)
Metalul Tr. Severin — C.F.R. Timișoara	(0—2)
Minerul Baia Mare — Ind. sîrmei C. Turzii	(0—2)
Politehnica Timișoara — C.F.R. Cluj	(2—3)
A. S. Cugir — Metalul Hunedoara	(0—3)
C.F.R. Arad — C.S.M. Sibiu	(2—5)

ETAPA A XVIII-A, 23 MARTIE

A. S. Cugir — Politehnica Timișoara	(1—1)
Metalul Hunedoara — Medicina Cluj	(2—2)
C.F.R. Timișoara — C.S.M. Reșița	(0—0)
Ind. sîrmei C. Turzii — Olimpia Oradea	(3—5)
C.F.R. Arad — Chimia Rm. Vîlcea	(1—1)
C.S.M. Sibiu — Metalul Tr. Severin	(1—2)
C.F.R. Cluj — Electroputere Craiova	(1—1)
Gaz metan Mediaș — Minerul Baia Mare	(0—2)

ETAPA A XIX-A, 30 MARTIE

Gaz metan Mediaș — Chimia Rm. Vîlcea	(0—0)
C.S.M. Reșița — A.S. Cugir	(0—2)
Ind. sîrmei C. Turzii — Politehnica Timișoara	(2—4)
Medicina Cluj — Metalul Tr. Severin	(1—2)
Olimpia Oradea — C.F.R. Cluj	(2—2)
C.F.R. Timișoara — Metalul Hunedoara	(1—0)
Minerul Baia Mare — C.S.M. Sibiu	(0—3)
Electroputere Craiova — C.F.R. Arad	(0—1)

ETAPA A XX-A, 6 APRILIE

C.F.R. Cluj — C.F.R. Timișoara	(2—1)
Metalul Hunedoara — Olimpia Oradea	(1—2)
Electroputere Craiova — C.S.M. Sibiu	(0—2)
Politehnica Timișoara — Minerul Baia Mare	(0—6)
Chimia Rm. Vîlcea — Medicina Cluj	(0—4)
Metalul Tr. Severin — C.F.R. Arad	(0—3)
A. S. Cugir — Gaz metan Mediaș	(0—2)
C.S.M. Reșița — Ind. sîrmei C. Turzii	(0—0)

ETAPA A XXI-A, 13 APRILIE

C.S.M. Sibiu — C.S.M. Reșița	(0—1)
C.F.R. Timișoara — Politehnica Timișoara	(0—0)
Olimpia Oradea — Minerul Baia Mare	(1—2)
Metalul Tr. Severin — Ind. sîrmei C. Turzii	(0—0)
C.F.R. Arad — Gaz metan Mediaș	(1—3)
A. S Cugir — Electroputere Craiova	(0—2)
Chimia Rm. Vîlcea — Metalul Hunedoara	(0—4)
C.F.R. Cluj — Medicina Cluj	(2—1)

ETAPA A XXII-A, 20 APRILIE

Electroputere Craiova — Chimia Rm. Vîlcea	(1—0)
Ind. sîrmei C. Turzii — C.S.M. Sibiu	(1—3)
C.S.M. Reșița — Metalul Tr. Severin	(0—2)
Gaz metan Mediaș — C.F.R. Cluj	(1—2)
C.F.R. Timișoara — A. S. Cugir	(1—2)
Minerul Baia Mare — C.F.R. Arad	(0—1)
Medicina Cluj — Olimpia Oradea	(0—2)
Metalul Hunedoara — Politehnica Timișoara	(1—2)

ETAPA A XXIII-A, 27 APRILIE

C.S.M. Reșița — C.F.R. Arad	(2—0)
C.F.R. Cluj — A. S. Cugir	(0—0)
Olimpia Oradea — C.F.R. Timișoara	(2—1)
Chimia Rm. Vîlcea — Ind. sîrmei C. Turzii	(1—1)
Gaz metan Mediaș — Electroputere Craiova	(2—2)
Metalul Tr. Severin — Metalul Hunedoara	(0—3)
Politehnica Timișoara — C.S.M. Sibiu	(0—1)
Minerul Baia Mare — Medicina Cluj	(0—0)

ETAPA A XXIV-A, 4 MAI

Metalul Hunedoara — Gaz metan Mediaș	(1—2)
Chimia Rm. Vîlcea — Minerul Baia Mare	(0—2)
C.F.R. Arad — C.F.R. Cluj	(0—3)
Electroputere Craiova — Metalul Tr. Severin	(0—4)
Politehnica Timișoara — Olimpia Oradea	(1—1)
Medicina Cluj — C.S.M. Reșița	(0—3)
A.S. Cugir — Ind. sîrmei C. Turzii	(1—2)
C.S.M. Sibiu — C.F.R. Timișoara	(0—2)

ETAPA A XXV-A, 11 MAI

Minerul Baia Mare — Metalul Tr. Severin	(0—2)
C.F.R. Arad — Politehnica Timișoara	(1—0)
C.S.M. Sibiu — Olimpia Oradea	(1—3)
C.F.R. Timișoara — Medicina Cluj	(2—2)
Ind. sîrmei C. Turzii — Electroputere Cv.	(1—3)
C.F.R. Cluj — Metalul Hunedoara	(0—1)
Gaz metan Mediaș — C.S.M. Reșița	(0—2)
A.S. Cugir — Chimia Rm. Vîlcea	(1—2)

ETAPA A XXVI-A, 18 MAI

Chimia Rm. Vîlcea — C.S.M. Sibiu	(1—3)
C.S.M. Reșița — C.F.R. Cluj	(0—1)
Minerul Baia Mare — C.F.R. Timișoara	(0—1)
Olimpia Oradea — Gaz metan Mediaș	(1—1)
Metalul Tr. Severin — A.S. Cugir	(2—3)
Medicina Cluj — C.F.R. Arad	(1—5)
Politehnica Tim. — Electroputere Craiova	(0—1)
Metalul Hunedoara — Ind. sîrmei C. Turzii	(0—1)

ETAPA A XXVII-A, 25 MAI

Electroputere Craiova — Medicina Cluj	(1—5)
C.F.R. Timișoara — Ind. sîrmei C. Turzii	(0—1)
Chimia Rm. Vîlcea — Olimpia Oradea	(1—3)
C.F.R. Cluj — Minerul Baia Mare	(3—1)
C.S.M. Sibiu — Metalul Hunedoara	(0—2)
C.S.M. Reșița — Politehnica Timișoara	(0—1)
Gaz metan Mediaș — Metalul Tr. Severin	(1—2)
C.F.R. Arad — A.S. Cugir	(0—0)

ETAPA A XXVIII-A, 1 IUNIE

Metalul Tr. Severin — C.F.R. Cluj	(1—4)
Olimpia Oradea — C.S.M. Reșița	(1—3)
Ind. sîrmei C. Turzii — Gaz metan Mediaș	(0—1)
Metalul Hunedoara — C.F.R. Arad	(0—1)
Electroputere Craiova — C.F.R. Timișoara	(0—4)
A.S. Cugir — Minerul Baia Mare	(0—0)
Politehnica Timișoara — Chimia Rm. Vîlcea	(1—1)
Medicina Cluj — C.S.M. Sibiu	(1—2)

ETAPA A XXIX-A, 8 IUNIE

Chimia Rm. Vîlcea — C.F.R. Timișoara	(1—1)
A.S. Cugir — Medicina Cluj	(1—1)
C.F.R. Arad — Olimpia Oradea	(0—1)
Gaz metan Mediaș — C.S.M. Sibiu	(0—2)
C.F.R. Cluj — Ind. sîrmei C. Turzii	(1—1)
Metalul Hunedoara — Electroputere Craiova	(0—2)
Minerul Baia Mare — C.S.M. Reșița	(1—2)
Politehnica Timișoara — Metalul Tr. Severin	(1—2)

ETAPA A XXX-A, 15 IUNIE

C.S.M. Reșița — Metalul Hunedoara	(0—1)
Metalul Tr. Severin — Chimia Rm. Vîlcea	(0—3)
Medicina Cluj — Politehnica Timișoara	(0—3)
Ind. sîrmei C. Turzii — C.F.R. Arad	(0—4)
Electroputere Craiova — Minerul B. Mare	(0—2)
C.S.M. Sibiu — C.F.R. Cluj	(2—5)
C.F.R. Timișoara — Gaz metan Mediaș	(1—3)
Olimpia Oradea — A.S. Cugir	(0—2)

ROLUL TACTICII ÎN FOTBALUL MODERN (III)

Fotbalul, în stadiul actual de dezvoltare, nu poate fi jucat, dacă principiile care stau la baza lui nu sînt respectate și puse în mod practic în aplicare în timpul jocului, corespunzător cerințelor actuale ale fotbalului modern.

În orice fază de joc, indiferent că este de atac sau de apărare, jucătorul trebuie să respecte următoarele principii :

A. PRINCIPIUL SUPERIORITĂȚII NUMERICE este o stiuație de joc ce se creează în mod conștient și organizat de fotbaliști, atît în acțiuni de atac, cît și în cele de apărare. Prin această manevră, jucătorii caută să rupă echilibrul numeric dintre atacanții proprii și apărătorii adverși, în favoarea echipei lor, cu scopul de a crea premise mai bune pentru depășirea sau combaterea adversarului.

Astfel, vorbim despre superioritatea numerică *în atac* și, ceea ce este mai frecvent folosit în jocul actual, superioritate numerică *în apărare*. Superioritatea numerică în apărare, o caracteristică a jocului actual, se obține mai mult prin măsuri organizatorice decît prin elemente de joc. Acestea pot fi permanente (cu „măturător", cu „libero" în față sau în spatele fundașilor) sau numai temporare, cînd faza o cere.

Pe noi ne interesează însă superioritatea numerică *în atac*, care se realizează prin diferite manevre tactice. Raportul dintre atacanți și apărători privind superioritatea numerică, variază : poate fi 5 contra 4, 4 contra 3 și 3 contra 2, dar cel mai eficace este 2 contra 1. Realizarea unei astfel de superiorități numerice este posibilă în mai multe moduri :

— Prin *acțiuni colective*, cu participarea simultană a mai multor jucători. În fotbalul actual, în cadrul demarcărilor și deplasărilor colective, jucătorii, în anumite acțiuni, abandonează poziția lor obișnuită prin mișcări laterale, înainte, înapoi, în cruciș, astfel încît, urmărirea lor de către adversari, să se facă mai greu și să scape de marcaj. Aceste mișcări, fiind conștient organizate, la un moment dat creează un avantaj numeric.

— Prin *acțiuni individuale*, des folosite în jocul modern, prin apariția neașteptată în atac a unui jucător, care prin excelență este apărător, dar care poate face față și ca înaintaș. Adică, așa cum fac Sătmăreanu (Steaua), Anca („U" Cluj), Deleanu (Politehnica Iași).

Superioritatea numerică în atac implică și măsuri pentru siguranța echipei, în așa fel, încît apărarea să nu fie slăbită, iar echilibrul numeric să fie rapid restabilit în eventualitatea unui contraatac. *Deci, nici un atac fără o prealabilă siguranță de apărare.*

B). PRINCIPIUL MIȘCĂRII PERMANENTE. O dată cu introducerea marcajului strict în jocul apărării, încă în sistemul WM, atacanții au căutat permanent să scape de acest marcaj spre a-și crea noi posibilități pentru reușita acțiunilor.

Jocul în mișcare, care realizează superioritatea numerică, oferă numeroase posibilități pentru permanenta variație a acțiunilor în care cel mai mare rol îl are inițiativa creatoare și inventivitatea tactică a jucătorilor. Această variație nu se poate obține pînă cînd respectarea celor două principii fundamentale (atac și apărare) nu vor deveni o deprindere pentru întreaga echipă. Fiecare jucător trebuie să folosească la maximum și permanent marcarea și demarcarea.

C). PRINCIPIUL INTERACȚIUNII ÎNTRE COMPARTIMENTE. Aceasta constă în stabilirea permanentă a unui echilibru organic și elastic în colaborarea compartimentelor (liniilor) echipei, în baza căruia jucătorii acționează în raport cu evoluția și cerințele jocului, atît în atac, cît și în apărare.

Un exemplu grăitor, în această privință, este sistemul cu așezarea 1—4—2—4 cînd echipa se află în atac și 1—4—3—3 cînd este în apărare. Echipa acționează acum în perfectă ordine, sincronizînd acțiunile de atac cu cele de apărare și toată echipa acționează în colectiv, ca un bloc funcțional.

Distanța între cele trei compartimente trebuie să fie în raport cu fazele jocului și colaborarea între compartimente (linii) la fel de bună. Diferența este numai că numărul jucătorilor dintr-un compartiment variază în funcție de fază. Dar, în acest caz, nu este eficace o aglomerare prea mare, dar nici o desfășurare prea mare în adîncime. Succesul acțiunilor de apărare se obține printr-o strînsă colaborare cu celelalte compartimente și printr-un ajutor numeric corespunzător.

Cum poate fi asigurată legătura între compartimente și ajutorul numeric reciproc ? În primul rînd prin modul în care echipa, în totalitatea ei, știe să treacă din atac în apărare și invers, apoi prin modul în care jucătorii ocupă posturile din mijlocul terenului, cum colaborează cu celelalte compartimente și felul cum își coordonează acțiunile.

D). PRINCIPIUL: TOATĂ ECHIPA ATACĂ, TOATĂ ECHIPA SE APĂRĂ, își găsește locul în orice moment al jocului, în orice parte a terenului și în orice acțiune sau fază. Cu cît în acțiunile de atac sau apărare participă, în mod organizat, un număr suficient de jucători, cu atît forța de apărare sau de atac a întregii echipe se mărește. Sporirea numărului de participanți la acțiunile de atac sau apărare, *dă meciului mai mult dinamism, îmbogățește jocul din punct de vedere al variației și mărește elementul surpriză.*

Acest principiu nu trebuie înțeles greșit, în sensul că fotbaliștii, pentru a participa la acțiuni de atac sau apărare, trebuie să părăsească mecanic locul numai pentru a asigura un număr mai mare de jucători în acele faze. Asemenea acțiuni, irațional organizate, provoacă haos și jocul devine confuz.

E). PRINCIPIUL AJUTORULUI RECIPROC, constă în acordarea de ajutor coechipierului angrenat într-o acțiune individuală de atac sau apărare, printr-o manevră în raport cu situația de joc și în scopul creării unor posibilități de a acționa eficace și util, în cadrul efortului comun al echipei. Deci, își găsește utilitatea atît în atac cît și în apărare.

În apărare, jucătorii trebuie să evolueze în așa fel încît, dacă un jucător este depășit, un alt coechipier trebuie să fie în stiuația de a putea interveni imediat, apărînd și frînînd acțiunile de atac ale adversarului.

În atac, jucătorul care este în luptă cu adversarul în scopul de a-l depăși, trebuie ajutat. Acest ajutor va fi dat de jucătorul aflat în apropierea lui, printr-o deplasare rapidă (demarcare) care să pună jucătorul cu mingea în situația de a avea cu cine combina. Acțiunile de atac vor fi duse, în cîmp, cu precădere prin triunghiuri, iar finalizarea va fi orientată spre acel jucător care nu a depus un efort pronunțat în acțiunea premergătoare și care este mai puțin supravegheat sau marcat de adversar.

Respectarea principiilor tactice enumerate și, în special, mijloacele pentru aplicarea lor, duc la realizarea unui joc eficace, de bună calitate și de aceea, trebuie să ținem seama de ele în pregătirea unei echipe, indiferent de categoria ei.

★

Principiile tactice ale jocului, enunțate mai sus, nu trebuie considerate fiecare aparte, fără nici o legătură între ele, ci ele sînt legate organic, se completează unul pe altul, contribuind astfel la rezolvarea cu succes a sarcinilor pe care jucătorii le au atît individual cît și în ansamblu.

COLOMAN BRAUN-BOGDAN
antrenor emerit

ÎN ASIA:

C. M. DESCHIDE GUSTUL JOCURILOR INTERNAȚIONALE

Fotbalul prinde rădăcini tot mai adînci și-și face noi suporteri și în țările asiatice. Nu încape nici o îndoială că la popularitatea și, în special, la dezvoltarea sportului cu balonul rotund contribuie și federațiile naționale și Confederația asiatică, dar și F.I.F.A., prin sprijinul acordat fie sub forma unor instructori speciali, trimiși în diferite țări, fie prin competițiile create.

POFTA VINE MÎNCÎND !

În această privință, campionatul mondial a jucat și continuă să joace un rol important în stimularea activității fotbalului în această parte a lumii. Ca și turneul olimpic, de altfel. Aceste competiții au deschis și adîncit gustul pentru activitatea internațională iar cîteva participări cu succes (nimeni nu uită comportarea reprezentativei din R.P.D. Coreeană, la C.M. 1966 sau evoluția Japoniei la recentul turneu olimpic din Mexic) au dat curaj și altor țări să intre în competiție. **De pe acum s-a anunțat că la ediția 1974 a campionatului mondial, șapte reprezentative își vor face debutul: Indonezia, Malaezia, Birmania, Hong Kong, Iran, Irak, Thailanda.**

SUB SEMNUL C. M.

Anul acesta întreaga activitate internațională din Asia se va desfășura sub semnul campionatului mondial. Reprezentantele fotbalul asiatic **(R.P.D. Coreeană, Japonia, Israel** și **Coreea de Sud)** vor căuta să obțină, una din ele, calificarea pentru turneul din Mexic, în dauna teamurilor din **Oceania (Australia** și **Noua Zeelandă)** și a Rhodesiei, plasată într-o subgrupă din zona Asia-Oceania.

Întîlnirile preliminare din cadrul subgrupelor se vor consuma între 1 și 15 octombrie, în două turnee organizate la Tel Aviv și Seul, iar **finala între cei doi cîștigători ai subgrupelor se va disputa la mijlocul lui noiembrie,** tur-retur sau meci simplu pe teren neutru, dacă unul din cîștigători va fi **R.P.D. Coreeană.**

FĂRĂ JOCURI BILATERALE

Cîteva amănunte privind ritmul activității internaționale la ora actuală în Asia nu sînt lipsite de interes.

Mai întîi însă, merită de reținut un amănunt: **în Asia jocurile interțări, bilaterale,** așa cum se organizează în Europa, **sînt ca și necunoscute.** Întîlnirile internaționale au loc **numai sub forma unor turnee** și în cadrul unor competiții. Formula aceasta de disputare este singura soluție mai economică pentru un continent în care distanțele de acoperit sînt enorme.

Este și motivul pentru care Confederația asiatică convinsă că numai o activitate internațională intensificată poate favoriza creșterea fotbalului aflat în prezent într-un stadiu de sub-dezvoltare încurajează și sprijină federațiile naționale în organizarea unor astfel de turnee cu 5, 6, 7 și chiar 12 țări participante.

7 COMPETIȚII PE AGENDA ANULUI 1969

Anul acesta, de pildă, sînt programate să se desfășoare nu mai puțin de 7 competiții. Să le enumerăm: ● campionatul Asiei pentru juniori la Bangkok, între 14—26 aprilie; ● turneul Merdeka de la **Kuala Lumpur,** între 25 iulie—11 august; ● Cupa Președintelui Filipinelor la **Manilla,** între 3—15 septembrie; ● turneul de la **Saigon,** între 14—27 octombrie; ● Cupa de aur de la **Dacca,** între 1—13 noiembrie; ● turneul de la **Bangkok** (Cupa regelui), între 22 noiembrie — 6 decembrie; ● Jocurile Peninsulei Asiei de sud, la **Bangkok,** între 14—28 decembrie.

Cu puține excepții, participarea la una sau alta din aceste competiții și chiar la mai multe se anunță foarte numeroasă; iau parte în primul rînd toate țările care nu sînt înscrise în campionatul mondial. Iar unele țări, ca **Japonia** — de exemplu — care a stat de o parte pînă acum, neparticipînd decît la jocurile asiatice, s-au înscris și la alte turnee. **Japonia** va fi prezentă la turneul de la **Bangkok** (26 iulie—11 august) care va constitui, de altfel, o repetiție generală înaintea preliminariilor asiatice deoarece vor fi prezente și **Australia** și **Coreea de Sud,** adversare ale **Japoniei** în aceste preliminarii.

Meciurile campionatului mondial din Mexic vor putea fi urmărite pe micul ecran în Europa? Se pare că da. În orice caz, în acest scop s-au reunit recent la Amsterdam reprezentanții lui „European Broadcasting Union" și ai lui „Indipendent Television Authority" (televiziunea comercială britanică). Ei au examinat posibilitatea retrasmiterii în Europa a jocurilor din „Cupa Jules Rimet". Urmează să se ia contact cu televiziunea mexicană.

Antrenorul echipei Scoției, **Bobby Brown,** *și-a început lucrările de selecționare în vederea meciurilor preliminare C.M. din viitorul sezon (primul: cu R.F.G. la 16 aprilie la* Glasgow). *Într-un prim lot a inclus 9 jucători de la Celtic, printre care și portarul* Simpson *(restabilit de două săptămîni) și* McNeil. *De asemenea,* Brown *a recurs și la* Collin Stein, *atacantul central de la* Rangers, *deși acesta a fost recent suspendat pe 28 de zile de comisia de disciplină a federației.*

Fostul internațional vest-german și fosta vedetă a cluburilor italiene Catania, Inter și Varese, Szymaniak, *s-a înapoiat acasă după o tristă experiență în fotbalul nord-american. Ultima etapă a zbuciumatei sale cariere a parcurs-o la* Chicago Spurs, *în S.U.A. Și acum a ajuns... antrenor la o echipă a unui club din* Westfalia, S.V. Steinhelm, *o formație compusă exclusiv din amatori, care activează într-o categorie echivalentă cu divizia D.* Szymaniak *speră ca de la 1 aprilie, cînd va recăpăta și dreptul de a juca, să contribuie și ca jucător la evoluția mai bună a acestei echipe, codașă la începutul sezonului, dar în ascensiune dă cînd a intrat pe mîinile sale ca antrenor.*

Noul director tehnic al reprezentativei Argentinei, Humberto Maschio, *fost pînă de curînd jucător la Racing Buenos Aires, a alcătuit un lot — remaniat — de 24 jucători cu care va începe în curînd să lucreze în vederea calificării la turneul final al campionatului mondial;* Andrade *(Rosario),* Poletti *(Estudiantes)* și Cejas *(Racing) portari;* Malbernat *(Estudiantes),* Gallo *(Velez Sarsfield),* Lopez *(Hurracan),* Perfumo *(Racing),* Pascuttini *(Rosario),* Ovide *(Bocca Juniors) fundași;* Madero *(Estudiantes),* Basile *(Racing),* Rulli *(Racing),* Aguirre *(Newellis),* Pachame *(Estudiantes),* Recio *(River Plata)* și Cocco *(San Lorenzo) mijlocași;* Veglio *(San Lorenzo),* Gonzales *(San Lorenzo),* Fischer *(San Lorenzo),* Salomone *(Racing),* Yazalde *(Independiente),* Wehbe *(Velez Sarsfield),* Veron *(Estudiantes)* și Minniti *(Lanus) atacanți.*

● **Campionul francez de înot** Alain Mosconi **a devenit... jucător de fotbal. El a fost de curînd legitimat la echipa Olympique Marseille din prima ligă, dar deocamdată ca amator.**

DE ICI, DE COLO

IATĂ DE CE F. C. SANTOS ESTE TOTUȘI O ECHIPĂ MARE!

SCRISOARE DIN BRAZILIA

Pe la mijlocul lui ianuarie, faimosul club brazilian Santos F.C. (pe care adesea admiratorii „perlei negre" îl denumesc F.C. Pélé) a plecat într-un turneu în Africa. La victoriile, normale, pe care le-a înscris în cursul acestei vizite, s-a adăugat și un surprinzător eșec, la Kinshasa, în fața „Leoparzilor", cum este poreclită echipa națională a statului Congo-Kinshasa. „Accident" obișnuit în viața unei echipe, acest 2—3 cu care a pierdut F.C. Santos nici nu știrbește din reputația clubului brazilian și nici nu face prea multe iluzii congolezilor. Este un rezultat bun pentru aceștia din urmă, un suport stimulatoriu, dar nu răstoarnă ordinea valorii reale.

Pentru cercurile internaționale, F.C. Santos rămîne F.C. Santos, un club cu nivel profesional ridicat, cum puține cunoaște istoria fotbalului. Și este interesantă evoluția echipei lui Pélé.

●

Cu 15 ani în urmă, clubul din portul cu același nume era o organizație ca sute altele. Mereu dificitare, mereu suspinînd după un titlu, luptînd din răsputeri pentru a se menține. Orașul Santos e mic, stadionul neîncăpător și rețetele slabe. În ultima decadă, Santos F.C. a făcut însă, un pas uriaș. Și-a reformat administrația, a format un grup de conducători, am putea spune, de profesie, care a început o uriașă muncă constructivă. În același timp, a avut norocul să întîlnească pe **Edson Arantes Nascimento,** fenomenalul **Pélé,** și echipa de fotbal a devenit cea mai solicitată în întreaga lume.

●

Santos F.C. voiajează în toate colțurile lumii. Dacă nu ar avea obligații (regulamentul federației de fotbal îi pretinde la fiecare meci, o participare cu cel puțin 75 la sută din cei mai buni jucători ai lotului), ar putea călători 12 luni pe an. Dar și așa, **Gilmar,** care a apărat poarta Braziliei în 3 campionate mondiale, a declarat că unul din motivele care îl fac să abandoneze fotbalul, sînt... călătoriile. Pînă și **Pélé** se declară dușman al excursiilor. Dar, Asia, Africa, Australia, Noua Zeelandă și Americile telegrafiază necontenit la Santos, solicitînd jocuri, fiecare contra a 20 000 de dolari, suma pe care clubul brazilian o solicită pentru un joc. Din acești 20 000, Pélé are o cotă fixă de 1 500 dolari, afară de premiul normal de joc.

●

Secretul victoriilor clubului brazilian stă în clasa fotbalului practicat. Santos are o tactică pentru fiecare joc, soluții pentru fiecare meci și — după cum spunea **Ciro Costa,** unul din directorii clubului — numai arbitrii și violența o pot împiedica să marcheze. Nu este o mașină de fotbal, cum cred mulți, căci mașina are ceva mecanic; nu este „numai" un singur jucător, cum afirmă alții făcînd aluzie la valoarea lui Pélé, căci Santos mai are și alți jucători buni, ci sistemul de joc, un 4—3—3 de o elasticitate impresionantă, constituie secretul.

Santos nu aplică „betonul". Dimpotrivă, se poate spune că are o linie, din punctul de vedere al organizării defensive, absolut normală și poate fi egală cu a multor alte echipe. **Carlos Alberto, Remos Delgado, Joel** și **Rildo** nu au nimic excepțional. Sînt, însă, foarte buni pentru a organiza prima fază a atacului. De la ei balonul curge la **Clodoaldo** sau **Lima** și, de aici, exploziv, spre **Pélé** sau **Toninho.** Și dacă **Edu** nu intră în luptă, golul pică la centru unde **Toninho** a ajuns să fie spaima portarilor. Interesant, este că de cînd **Pépé** a ieșit din echipă, Santos nu mai joacă cu aripi clasice, ci cu unul din fundașii laterali, cu un mijlocaș, cu **Pélé** sau **Toninho.** Joc cu aripă specializată însă, nu mai există la Santos și acest lucru explică de ce **Edu** e de găsit pe ambele aripi, de ce **Toninho** se află pe tot terenul și de ce **Clodoaldo** trage la poartă.

●

Pentru Santos, campionatele, titlurile nu mai constituie o problemă, un țel. Problema este cum să-și procure bani ca să plătească salariile mari și premiile cu care și-a obișnuit jucătorii. **Fotbalul, chiar la 20 mii de dolari de partidă, nu aduce beneficii echipei. De aceea, Santos a lansat de curînd o campanie pentru achiziționarea de noi membri din întreaga Brazilie, cu o cotizație lunară de 3 dolari.** Membrii clubului participă în fiecare zi la o loterie care oferă o mașină. Astfel, peste 300 mașini vor fi trase la sorți în următoarele luni, dar și 50—60 mii membri noi vor plăti un total de aproximativ 2 milioane de dolari pe an. Continuînd seria afacerilor, **Santos F.C.** a primit un împrumut de 500 000 dolari pentru a plăti un rest de datorie pentru Palatul Cazinoului din Santos, pe care l-a cumpărat și care reprezintă cel mai mare „balnear" de pe Coasta americană a Atlanticului. Aici va fi organizat un imens cazinou și un hotel de lux. Cu fondurile realizate, Santos F.C. va clădi un nou stadion în cartierul Vila Belmiro din Santos, care va fi unul dintre cele mai mari din Brazilia și, deci, din lume.

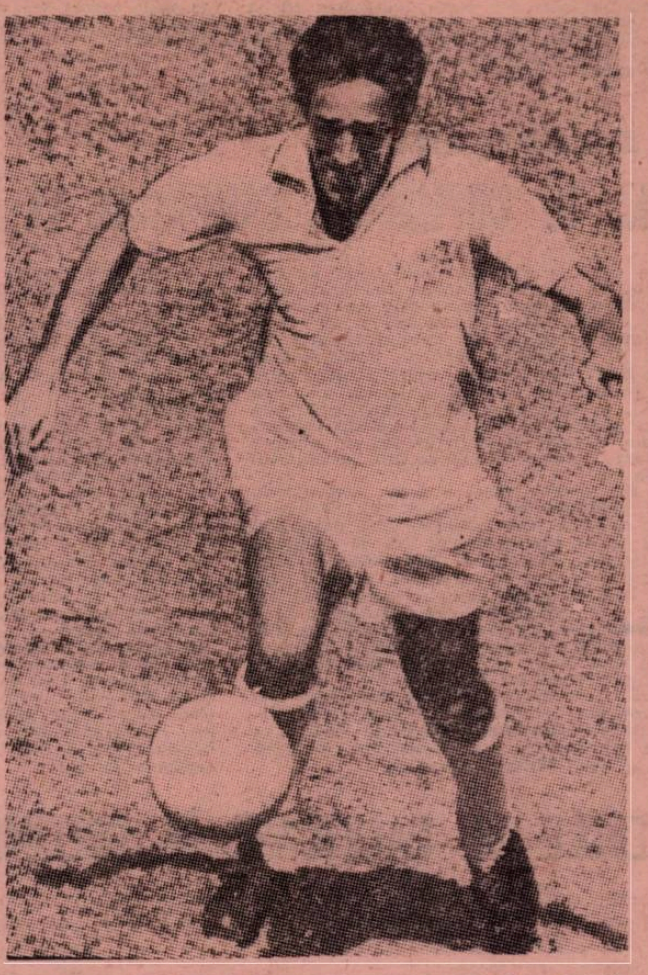

Admiratorii clubului Santos îl iubesc pe Toninho (în cliseu) ca și pe Pelé. Ziariștii spun despre el că este spaima portarilor, o adevărată mașină de gol!

●

Pe planul performanțelor, în toată istoria fotbalului nu există un singur club care să fi cucerit, într-un singur an, mai multe titluri decît Santos F.C. Iată un sumar bilanț al realizărilor în 1968: 1) **învingător al „octagonalului" din Chile; 2) a cîștigat „pentagonalul" din Argentina; 3) apoi campionatul statului Sao Paulo; 4) Cupa de Argint (Turneul Roberto Gomes Petrosa); 5) turneul din Amazonia și 6) faza braziliană a Supercupei.** În toate aceste întreceri **Toninho** a marcat peste 50 de goluri.

În total, în 1968 Santos F.C. a susținut 84 de partide, obținînd 61 victorii, 11 nule și 12 înfrîngeri. Raportul de goluri: 228—99.

Nu este impresionant acest bilanț? Acesta este și motivul pentru care **Santos F.C.** este printre cele mai mari echipe profesioniste din lume.

ALFREDO CARLOS BARRA
Sao Paulo, 8 februarie

SEZONUL DE PRIMĂVARĂ PE STADIOANELE LUMII

De fapt, anul fotbalistic internațional 1969 a început la 1 ianuarie cînd, la Ciudad de Mexico, s-au întîlnit reprezentativele naționale ale Mexicului și Italiei. De atunci și pînă acum, alte cîteva partide s-au disputat, unele chiar în cadrul preliminariilor campionatului mondial. Cu toate astea, un program al partidelor internaționale ale acestui ultim an dinaintea campionatului mondial din Mexic, nu era cunoscut decît în parte. De aceea, publicăm în rîndurile de mai jos jocurile stabilite, după cum ne-au fost comunicate de agențiile de presă. Programul nu este însă complet: o serie de meciuri nu au fost încă datate, cum sînt cele două partide Mexic — U.R.S.S., sau jocurile **Mexic-Salvador** și **Mexic-Honduras,** programate pentru luna martie; apoi, pentru sfîrșitul lui august sau începutul lui septembrie, este anunțat meciul **U.R.S.S. — Restul lumii,** prilejuit de retragerea celebrului portar Iașin din activitatea competițională; nu sînt stabilite încă datele partidelor **„Cupei Europei"** pentru amatori (participă 12 reprezentative). În plus, în programul nostru mai pot surveni modificări de date, pot apărea alte meciuri, neanunțate deocamdată.

Să nu uităm că în 1969 mai sînt programate și alte competiții internaționale importante, ca de pildă **turneul U.E.F.A.** pentru juniori (17—27 mai, în R.D. Germană), **„Cupa balcanică"** pentru echipele de tineret (sub 23 ani) și care se va disputa în țara noastră la sfîrșitul lui iunie. Să adăugăm, de asemenea, cîteva competiții pentru juniori, ca de pildă **turneul de la Viareggio** aflat în plină desfășurare, ca și cel de la **Cannes** (Franța) ce va avea loc între 2—7 aprilie și la care va lua parte și reprezentativa țării noastre; în sfîrșit, meciul echipelor de tineret ale **Iugoslaviei** și **Spaniei,** finala cupei challange U.E.F.A., a cărei dată nu-i fixată.

Din program, nu pot lipsi, firește, nici finalele competițiilor europene pentru echipele de club: la **Basel,** la 21 mai va avea loc finala **„Cupei cupelor",** iar șapte zile mai tîrziu, la **Madrid,** se vor întîlni finalistele **„Cupei campionilor europeni".** Doar finala **„Cupei orașelor tîrguri"** mai trebuie stabilită și iată tabloul aproape complet al acestui an fotbalistic atît de bogat.

Publicăm astăzi, meciurile fixate pentru prima parte a sezonului (pînă la 1 iulie a.c.):

MECIURILE REPREZENTATIVELOR A

1.I. Mexic—Italia 2—3
5.I Mexic—Italia 1—1
12.I Bermude—Danemarca 1—5
15.I. Anglia—România 1—1
15.I. Surinam—Danemarca 2—1
22.I. Mexic—Danemarca 3—0
26.I. Etiopia—Libia 5—1 (C.M.)
4.II. Mexic—Columbia 1—0
23.II. Belgia—Spania (C.M.)
26.II. Iugoslavia—Suedia
12.III. Anglia—Franța
26.III. R.F.G.—Țara Galilor
26.III. Olanda—Luxemburg (C.M.)
26.III. Spania—Elveția
29.III. R.D.G.—Italia (C.M.)
6.IV. Portugalia—Mexic
9.IV. R.F.G.—Ungaria
16.IV. Belgia—Mexic
16.IV. **GRECIA—ROMÂNIA** (C.M.)
16.IV. Portugalia—Elveția (C.M.)
16.IV. R.D.G.—Țara Galilor (C.M.)
16.IV. Scoția—R.F.G. (C.M.)
19.IV. Cipru—Austria (C.M.)
19.IV. Polonia—Luxemburg (C.M.)
23.IV. Spania—Mexic
23.IV. Bulgaria—Luxemburg (C.M.)
30.IV. Spania—Iugoslavia (C.M.)
30.IV. Turcia—Polonia
1.V. Suedia—Mexic
3.V. Țara Galilor—Scoția
3.V. Irlanda de Nord—Anglia
4.V. Norvegia—Mexic
4.V. Portugalia—Grecia (C.M.)
4.V. Irlanda—Cehoslovacia (C.M.)
7.V. Danemarca—Mexic
7.V. Anglia—Țara Galilor
7.V. Olanda—Polonia
7.V. Scoția—Irlanda de Nord
10.V. Irlanda de Nord—Țara Galilor
10.V. R.F.G.—Austria (C.M.)
10.V. Anglia—Scoția
14.V. **ELVEȚIA—ROMÂNIA** (C.M.)
17.V. Scoția—Cipru (C.M.)
21.V. R.F.G.—Cipru (C.M.)
22.V. Suedia—Finlanda
24.V. Italia—Bulgaria
25.V. Ungaria—Cehoslovacia (C.M.)
29.V. Danemarca—Irlanda (C.M.)
1.VI. Suedia—Norvegia
1.VI. Mexic—Anglia
4.VI. Finlanda—Iugoslavia (C.M.)
4.VI. Mexic—Anglia
8.VI. Irlanda—Ungaria (C.M.)
8.VI. Polonia—Iugoslavia
15.VI. Danemarca—Ungaria (C.M.)
15.VI. Bulgaria—Polonia (C.M.)
19.VI. Norvegia—Suedia (C.M.)
25.VI. Danemarca—Suedia
25.VI. Finlanda—Spania (C.M.)

INCURSIUNI ÎN CAMPIONATELE DIN EUROPA

Atacanții lui **K. B. Copenhaga** (tricouri vărgate), în plină acțiune

GRECIA:

„CEI TREI MARI" MEREU ÎN FRUNTE

Prima manșă a campionatului Greciei s-a încheiat și, bineînțeles, în fruntea plutonului se află toți „cei trei mari", care domină proba maximă de ani de zile și între care s-a împărțit cu multă regularitate titlul : **Panathinaikos Atena, Olimpiakos Pireu** și **A.E.K. Atena**, clasate în această ordine în clasamentul turului. De altfel (aproape că nici n-ar trebui să remarcăm), aceste echipe — care asigură în cea mai mare parte lotul reprezentativei — s-au perindat pe rînd în fruntea clasamentului. Ceea ce a decis ca primul loc în tur să revină clubului Panathinaikos a fost... golaverajul superior (28:7 față de 38:11) și numărul de victorii, pentru că în ultima etapă a turului s-au întîlnit chiar **Panathinaikos** și **Olimpiakos**, jocul încheindu-se la egalitate (0—0). În felul acesta ele au rămas la egalitate de puncte.

Întîlnirea, un derbi care în Grecia echivalează cu **Benfica — Sporting, Real Madrid — F.C. Barcelona, Milan — Inter** sau **Steaua — Dinamo București**, a stîrnit un asemenea interes încît s-au înregistrat aproape 75 000 de cereri de bilete pentru cele... 25 000 de locuri ale stadionului Panathinaikos ! Jocul, de o nervozitate evidentă, a prezentat un Panathinaikos mai bine organizat care a dominat o mare parte din timp, dar cu nesănsă, pentru că două șuturi ale lui **Domazos** și **Papadimitriou** au nimerit bara. **Olimpiakos** însă, a știut să se apere și să contraatace, ratînd la rîndul său două mari ocazii prin **Sideris** și **Vasiliou**. Internaționalii care au reușit victoria asupra Portugaliei și care fac parte din aceste două echipe, au avut o comportare bună, dînd speranțe selecționerului pentru sezonul de primăvară : **Ikonomopoulos, Kamaras, Domasos (P), Gaitatzis, Zanteroglu, Iutsos (O)** și cei de mai sus.

Beneficiară a acestui meci nul a fost însă și **A.E.K.**, care — cîștigînd cu 3—0 partida cu echipa din Creta — s-a apropiat la un punct de primii doi clasați și, deci, și-a mărit șansele de a-i ajunge și chiar întrece. Echipa lui **Papaioanou, Balopoulos, Karafeskos** etc. speră să realizeze acest lucru în retur, păstrîndu-și astfel titlul.

Restul plutonului, cum rezultă și din clasament, se află la distanță de „elita fotbalului"; cele 4 formații următoare au un handicap de 7 puncte !...

Și acum, o precizare pe marginea clasamentului pentru cei care nu știu: în campionatul Greciei se acordă **3** puncte pentru victorie, 2 pentru meci nul, un punct pentru joc pierdut și nici un punct în caz de neprezentare. De aceea punctajul general din clasament nu corespunde cu numărul victoriilor și al „nulelor". (p. g.)

CLASAMENTUL

1.	Panathinaikos	17	12	3	2	28—7	44
2.	Olimpiakos	17	11	5	1	38—11	44
3.	A.E.K.	17	11	4	2	40—18	43
4.	Aris Salonic	17	6	7	4	23—21	36
5.	Panionios Atena	17	7	5	5	26—20	36
6.	PAOK Salonic	17	7	5	5	26—22	36
7.	Ethnikos Pireu	17	6	7	4	23—23	36
8.	Apollon Atena	17	7	4	6	26—16	35
9.	Pierikos Pireu	17	6	6	5	13—12	35
10.	Iraklis Salonic	17	6	5	6	20—14	34
11.	Veria	17	5	7	5	18—17	34
12.	Aigaleo	17	6	5	6	23—25	34
13.	Panseraikos Seres	17	6	4	7	26—22	33
14.	Vizas	17	6	2	9	19—30	31
15.	Halkis	17	3	5	9	21—32	28
16.	Iraklion Creta	17	5	1	11	17—32	28
17.	Trikala	17	2	4	11	13—37	25
18.	AE Limassol	17	1	1	15	10—56	20

DANEMARCA:

K. B. COPENHAGA, CAMPIOANĂ LA GOLAVERAJ

Ultima ediție a campionatului danez de fotbal, încheiată la sfîrșitul anului trecut, a avut cel mai dramatic final dintre cele mai recente: înaintea ultimei etape, patru echipe se aflau la egalitate de puncte în fruntea clasamentului ! **K. B. Copenhaga, Esbjerg, Frem Copenhaga** și **B1913 Odense** totalizînd cîte 27 de puncte din 21 de meciuri, dar **KB.** avea cel mai bun golaveraj. Și în ultima etapă, **Esbjerg** disputa pe teren propriu un meci ușor cu **OB Odense**, penultima clasată, în timp ce **KB** se deplasa la **Aalborg**, a cărei echipă se afla la mijlocul clasamentului.

Acest din urmă meci a fost senzațional. **Aalborg Bold'klub** și-a ținut în șah adversara pînă în ultimele cinci minute, cînd golgeterul liderului și al campionatului (cu 23 goluri), internaționalul, **Niels Chr. Holmström** a deschis scorul. Bucuria a durat doar... un minut, întrucît **AaB** a egalat dintr-o lovitură liberă, deși toți jucătorii adverși erau masați în propriul careu. Deci, se profila un draw. Dar **KB** a avut norocul de a dobîndi titlul de campion prin cel mai ciudat gol care a fost văzut la **Aalborg** și înscris cu două minute înaintea fluierului final: portarul **Winde** degajează balonul care, din nefericire, se lovește de bocancul lui **Bent Christensen**, jucător de rezervă la **KB** abia introdus în teren și balonul ricoșează în gol, pe lîngă **Winde**, stupefiat !

Astfel încît victoria lui **Esbjerg** (4—2) a rămas onorifică, echipa dobîndind doar medaliile de argint.

Titlul de campioană obținut de **KB** a însemnat totodată și marea victorie a antrenorului **Arne Sörensen**, fostul internațional danez. Acesta a condus în 1960 echipa națională a **Danemarcei** la **J.O.** de la **Roma**, unde a obținut medaliile de argint, dar în urma unor divergențe cu conducerea federației daneze a renunțat la această sarcină preluînd echipa **KB Copenhaga**. Considerînd acum că și-a îndeplinit pe deplin contractul, **Sörensen** a optat în acest an pentru clubul suedez **Hälsingborg**.

Kjöbenhavns Boldspilklub a luat ființă în anul 1876, fiind cel mai vechi club de pe continent. Recentul titlu de campion este al 13-lea din istoria clubului, între anii 1948 și 1950 dobîndindu-l de trei ori la rînd, performanță egalată doar de **Esbjerg** și **Aarhus GF** (aceasta din urmă deținînd însă în campionatul încheiat „lanterna roșie").

Henning Munk Jensen, excelentul fundaș central de la **Aalborg Bold'klub**, a fost desemnat fotbalistul nr. 1 al anului, primind o frumoasă cupă din argint, care se decerne începînd din 1963. Acest tînăr jucător, în vîrstă de 21 de ani, a îmbrăcat deja de 11 ori tricoul național, nelipsind de la nici un meci în anul care s-a încheiat. (p. si.)

CRITERIILE DE CALIFICARE ÎN PRELIMINARIILE C. M.

Mai mulți cititori s-au adresat redacției noastre, rugîndu-ne să arătăm cum se fac calificările în preliminariile campionatului mondial, aflate în curs de desfășurare, în cazul cînd două sau mai multe echipe ajung la egalitate de puncte după disputarea partidelor din grupe. Le satisfacem rugămintea în rîndurile de mai jos :

În privința modului de calificare, F.I.F.A. — prin comisia de resort — a stabilit două criterii, în raport cu sistemul de desfășurare a preliminariilor. Aceste prevederi sînt incluse în cap. III, art. 4, paragraful 6 din regulament

1) Pentru grupele sau subgrupele alcătuite din 3—4 echipe

Dacă după consumarea tuturor meciurilor două sau mai multe echipe vor fi egale ca număr de puncte, *se vor disputa unul sau mai multe jocuri de baraj pe teren neutru* (sau pe terenul uneia din echipele interesate, dacă acestea cad de acord și au aprobarea comisiei de organizare a campionatului mondial F.I.F.A.). În cazul cînd meciul de baraj nu va departaja echipele, *el va fi prelungit cu două reprize a 15 minute* și dacă egalitatea se va menține, atunci *va fi luată în considerare diferența de goluri* (golaveraj prin scădere). În fine, în cazul cînd nici golaverajul acesta nu va departaja echipele, atunci *se va trage la sorți echipa calificată*. Tragerea la sorți va avea loc la sfîrșitul meciului de baraj și va fi efectuată de delegatul comisiei de organizare C. M. sau de arbitru, în prezența delegaților celor două echipe

2) Pentru subgrupele formate din cîte 2 echipe

Este cazul zonei Africii, unde preliminariile se desfășoară pe trei etape, primele două disputîndu-se după sistemul eliminării directe, prin jocuri tur-retur între două echipe.

În cazul cînd aceste două echipe vor avea, după cele două partide, același număr de puncte și aceeași diferență între golurile marcate și cele primite, atunci *al doilea meci va fi prelungit cu două reprize a 15 minute*. Dacă și după prelungiri se va menține egalitatea, *se va califica echipa care în al doilea joc a înscris mai multe goluri*. În fine, în cazul cînd și acum echipele nu se pot departaja, atunci *se va recurge la sorți*. Se pare însă, că la acest criteriu s-a renunțat pentru că meciul Maroc — Senegal (1—0 și 1—2) se va rejuca pentru a desemna echipa calificată. În această privință sînt multe nedumeriri, care așteaptă o clarificare din partea F.I.F.A.-ei.

„Voi avea nevoie de zece ani — *declarase* Matt Busby *după catastrofa aeriană de la München* — ca să pot termina cu succes procesul de reînnoire, pentru ca Manchester United să urce din nou pe culmile gloriei".

După zece ani, visul a devenit realitate. „Copiii lui Busby", într-adevăr, au atins culmile gloriei, chiar dacă nu au reușit să cucerească și „Cupa intercontinentală".

Taina succeselor lui Matt Busby *nu este greu de aflat. De 23 de ani, de cînd s-a urcat pe „punțea de comandă" din „Old Trafford", el a rămas același. La fel de modest după victorii, calm după înfrîngeri și foarte blînd atunci cînd credea de cuviință că trebuie să apostrofeze pe jucătorul care a depășit limitele regulamentului. Atît la antrenamente cît și la meciuri nu s-a întîmplat niciodată ca* Matt *să strige, să injure sau să se înfurie. Nu permite, însă, nimănui să se îndoiască măcar o clipă de faptul că el este ȘEFUL. Numele jucătorului nu înseamnă nimic pentru el. Numele jucătorilor nu aduc puncte în campionat. Pentru el contează doar nivelul de pregătire al fiecărui jucător.* Și Busby *n-ar fi ezitat nici o clipă să scoată din echipă pe* Bobby Charlton, Denis Law *sau* George Best, *dacă aceștia nu s-ar fi pregătit cu toată seriozitatea la antrenamente sau dacă la meciuri nu s-ar fi dăruit total jocului.*

„În asemenea cazuri, Matt Busby este neîndurător" — *spunea internaționalul* Albert Quixall *și acest lucru îl știu jucătorii.* Busby reușește să convingă pe fiecare că el are dreptate, că dacă cineva s-ar afla în situația lui și ar avea intențiile lui, ar acționa ca și el, deoarece este convins că numai felul său de a se comporta este cel adevărat și un altul nu există. Busby este un amalgam de modestie personală și voință de fier și reușește să impună jucătorilor să acționeze cu maximum de efort".

Harold Harman, *fostul președinte al clubului Machester United a caracterizat o dată pe* Matt Busby *în felul următor :* Matt este unic. Dacă are de rezolvat o problemă, caută să afle întîi părerea conducerii. Apoi se gîndește și face ceea ce crede el că este mai bine și mai corect".

Alex Stepney, *portarul internațional al echipei, completează astfel caracterizarea lui Busby :* „De fiecare dată cînd jucam pe „Old Trafford", în rîndurile noastre domnea o bună dispoziție, mai ales cînd Matt Busby ne vorbea despre jucătorii adversari. Această scenă avea loc înaintea fiecărui meci. Intra în cabină, se așeza pe scaun, punea mîinile pe masă și ne spunea : „Deci, băieți, cunoașteți situația". De fapt, însă, noi nu știam nimic. În schimb, la sfîrșitul analizei prezentate de el, știam totul despre viitorii noștri adversari. Chiar și unele detalii. Știa să caracterizeze pe fiecare jucător din echipa adversă încît nu mai exista nici un echivoc".

Matt Busby, *care are cea mai veche activitate profesională și este unul dintre cei mai buni și mai cunoscuți antrenori din lume, se bucură de numeroase onoruri :* este cetățean de onoare al orașului Manchester, a fost onorat cu titlul de Sir, clubul i-a donat, în semn de recunoștință, 500 de acțiuni, devenind al treilea acționar al său și posedă a noua parte din acțiunile stadionului „Old Trafford".

PRINCIPIUL VIEȚII : TOTUL PENTRU JUCĂTORI !

Vom încheia această succintă povestire a vieții unui mare antrenor cu cîteva din ideile și părerile lui privind viitorul fotbalului.

Matt Busby *a fost totdeauna un progresist. Nu s-a încăpățînat să păstreze tradițiile și nici să promoveze o politică îngustă și dogmatică. Toate acestea erau străine principiilor sale. Totdeauna a mers în pas cu vremea. Cînd ideea lui* Gabriel Hanot *a prins viață și „Cupa campionilor" a luat ființă,* Busby *a fost unul dintre primii care și-a dat seama de viitorul și posibilitățile noii competiții internaționale, care întrunea cele mai bune echipe de fotbal și a sprijinit-o pe față.*

Cîțiva ani mai tîrziu, cînd revendicările jucătorilor profesioniști din Anglia pentru mărirea salariilor începeau să ia forma unei greve și în fetul acesta amenințau să paralizeze întreaga activitate fotbalistică, Matt Busby *a fost alături de jucători, neținînd seama de ura pe care și-o atrăgea din partea multor președinți ae cluburi.*

„Noua salarizare — *a spus el atunci* — constituie o problemă de existență a fotbalului englez. Dacă nu se va desființa plafonarea salariilor, încetul cu încetul fotbalul va fi în declin. Cu timpul el își va pierde tot farmecul și în cîțiva ani va muri, deoarece spectatorii, plictisiți și decepționați, nu vor mai veni la meciuri. În cazul cînd jucătorii vor fi plătiți după capacitatea și cunoștințele lor de joc, se va ajunge la o nouă epocă de dezvoltare a fotbalului. Vom avea un fotbal de un înalt nivel, mai atractiv, iar masele de spectatori" vor umple stadioanele.

Este adevărat că valoarea unui jucător nu va crește de la o zi la alta. Va fi nevoie de timp. Va crește, însă, în mod sigur, deoarece jucătorii vor depune toate eforturile pentru a-și îmbunătăți tehnica și stilul de joc. Vor înțelege că nu sînt plătiți ca niște muncitori necalificați, ci ca niște artiști și acest fapt îi va face să fie mai încrezători în forțele lor. Fiecare va lupta pentru postul din echipă și nimeni nu-și va permite ca la un meci să nu dea tot ce poate. Îl va obliga pericolul de a se vedea înlocuit. Nu este valabil argumentul că diferența de salarizare va duce la invidie și va amenința armonia echipei. Acest lucru se poate dovedi ușor, luînd ca exemplu echipa Real Madrid. Di Stefano și Puskas aveau salarii mult mai mari decît colegii lor de echipă. Asta o știa toată lumea. Cu toate acestea, echipa se prezenta ca un monolit..."

O dată cu desființarea plafonării salariilor, „Copiii lui Busby" au devenit jucătorii cu cele mai mari salarii din Anglia și... cei mai invidiați. Matt Busby *a făcut din United nu numai cea mai bună echipă de fotbal, dar și cel mai bogat club din Anglia.*

SIR BUSBY ESTE OPTIMIST

El crede că fotbalul va rămîne și în viitor cel mai popular sport din lume.

„Cluburile vor trebui, bineînțeles, să se adapteze la cerințele vremii — *este de părere* Matt Busby. Sînt convins că nu este departe ziua cînd fiecare club, care ține la existența sa și vrea să reprezinte ceva în arena internațională, va avea un avion sau un helicopter propriu. Timpul care-l va economisi echipa cu deplasările va putea fi alocat unor antrenamente și mai intensive. Aceste antrenamente vor putea fi organizate pe baze moderne, științifice. Vom încerca, în același timp, să ridicăm, după posibilități, gradul de inteligență al jucătorilor, deoarece fotbalul viitorului va cere jucătorului mai multă inteligență și o gamă mai largă de gîndire. Este absolut necesar să fie abandonat jocul distructiv în apărare, care în ultimii ani a devenit o modă și să se treacă din nou la un joc constructiv în atac, deoarece fotbalul poate trăi numai dacă place spectatorilor și are darul de a-i înflăcăra. Ei nu vin la stadion ca să se plictisească.

Spectatorii doresc să trăiască fazele oferite de cele două echipe, vor să petrecă o oră și jumătate într-un mod plăcut, vor să vadă goluri, goluri și iar goluri. Natural că va trebui să modernizăm stadioanele. În viitor nu va mai exista stadion care să nu fie acoperit și care să nu posede încălzire centrală. Spectatorii au fost supuși intemperiilor atmosferice prea mult timp. Au dreptul de a cere ca pe stadioane să aibă aceleași condițiuni de vizionare ca la cinematograf sau teatru".

Într-o singură privință Matt Busby *ar dori să nu se facă nici un fel de modificări :* să se lase jucătorului libertatea

CEL MAI FERICIT OM DIN LUME (VII)

FRAGMENTE DIN VIAȚA ANTRENORULUI MATT BUSBY

Matt Busby pe cînd juca mijlocaș la echipa **Manchester City**

de a acționa în mod corespunzător calităților sale native. El rămîne adversarul oricărei tactici rigide. Nu concepe să oblige pe jucători să aplice un sistem de joc care nu li se potrivește și să-i oblige la o disciplină oarbă, nu vrea să audă de sarcini trasate dinainte și nici nu ține la exersarea prealabilă a unor scheme de joc.

„Toate acestea degradează chiar și pe cel mai talentat, și-l aduce la mediocritate — *a spus el o dată*. Pe acela care posedă talent, care este un geniu fotbalistic, nu-l putem îmbrăca în cămașa de forță. Trebuie să-l lăsăm să joace așa cum îi convine lui mai bine. Unui Bobby Charlton sau George Best nu-i putem impune un sistem, să-l obligăm să joace într-un fel sau altul. Tocmai de aceea sînt vestiți, fiindcă au „ceva" ce scoate în evidență geniul lor fotbalistic".

. . . . . .

Matt Busby *are mulți prieteni în toată lumea. De acest lucru s-au convins cu toții în acea seară de mai din 1968, după victoria în „Cupa campionilor europeni" de pe* Wembley.

La sărbătorirea succesului, „șeful" a avut ca invitați de onoare, 250 de persoane. Au venit toți, începînd cu Hubert Kostka, *portarul echipei* Gornik Zabrze *din Polonia, pînă la* Bernabeu, *creatorul echipei* Real Madrid. *Printre invitații de onoare se afla și un preot,* Hilary, *din Malta, antrenorul echipei* Hibernians, *campioana insulei. După meciul* Hibernians — Manchester United, *din cadrul „C.C.E.", părintele* Hilary *i-a dat lui* Matt Busby *o analiză detaliată a jocului echipei* Benfica Lisabona *pe care* United *a întîlnit-o apoi în finala competiției. Acest lucru i-a fost de mare folos lui* Busby.

Pe stadionul Wembley au fost prezenți și tatăl lui George Best *și al lui* Duncan Edwards, *care, cîndva, fusese mîndria fotbalului din Anglia și care și-a pierdut viața în catastrofa aeriană de la München.*

„Această zi — *a spus tatăl lui* Edwards, *adresîndu-se lui* Matt Busby — ar fi trăit-o și Dunc. Totdeauna îmi spunea că Manchester United va cuceri „Cupa campionilor europeni". Mă bucur foarte mult că astăzi, echipa sa a cunoscut această satisfacție".

Fără a rosti vreun cuvînt, Matt Busby *i-a strîns afectuos mîna...*

SFÎRȘIT

Traducere de V. BENKOVSKI

(După revista „Gol" — Praga)

NUME CELEBRE — SITUAȚIE CATASTROFALĂ

Se pare că nimic nu va mai putea salva pe Fulham *să retrogradeze în liga a treia. Aflată acum pe ultimul loc al clasamentului ligii secunde, acest club — care a cunoscut multe momente admirabile în prima ligă — merge din eșec în eșec. Și știți cine joacă în formația sa?* Haynes — *fostul căpitan al naționalei* Angliei, Cowan, Byrne, Jones și Conway, *toți atîția internaționali A, totalizînd 150 de prezențe în prima echipă a Angliei.*

Dar, cu toate acestea, Fulham *nu poate fi oprită de pe toboganul ce conduce spre a treia ligă!*

ARBITRU ASFIXIAT!

Recent, un meci dintr-un campionat local din Franța a avut un tragic epilog. La sfîrșitul partidei, care opunea echipa din St. Pierre des Echaubrognes (Deux-Sevres) celei din Niort, în timpul cînd jucătorii și arbitrul făceau duș, s-a produs o scurgere de gaz în cabine. Șapte dintre jucători erau cît pe-aci să fie asfixiați, dar au scăpat. În schimb, cînd a fost deschisă ușa cabinei unde se afla arbitrul Marcel Podkova (39 ani), acesta a fost găsit mort. Ancheta a stabilit că scurgerea de gaze s-a produs prin cîteva găuri făcute în țeavă de ... șobolani ...

AU SECHESTRAT UN AVION!

Un episod care amintește fapte demne de niște gangsteri, dar care s-a limitat la aspectul pur sportiv, a avut loc de curînd în Peru. Protagoniștii neobișnuitei întîmplări au fost membrii unei echipe de fotbal care urma să se deplaseze din orașul de reședință, *Maldonado*, la cel unde era programat meciul, *Madre de Dios*. În cazul în care nu s-ar fi prezentat la meci ar fi pierdut prin neprezentare și ar fi fost eliminat din competiție. Cum nu mai aveau la dispoziție nici un mijloc de transport mai rapid (pierduseră trenul cu care trebuiau să călătorească), ei au recurs la o soluție extremă: capturarea unui avion și constrîngerea pilotului să-i ducă la destinație. Autorii acestui fapt, poate unic în istoria fotbalului, au fost jucătorii echipei *Garcilazo*, care participă la un turneu rezervat amatorilor și al cărui cîștigător este admis în prima divizie a campionatului peruvian. Iată amănuntele:

Jucătorii acestei echipe au așteptat la aeroport sosirea unui avion al companiei *„Faucett"* și, după ce acesta a aterizat și pasagerii au coborît, au intervenit cerînd pilotului să-i transporte la destinație. Cum acesta a refuzat și cum nu-și mai putea continua cursa (pista fusese blocată cu diferite obiecte), nemaiavînd încotro, neînduplecatul pilot a trebuit să se abată de la ruta pe care o avea de parcurs și să-i ducă la destinație pe ingenioșii jucători, care — între timp — ocupaseră cu forța locurile care mai rămăseseră libere în avionul propriu-zis, ca și în cabina acestuia!...

PAZNICUL STADIONULUI A FOST PREFERAT ANTRENORULUI!

Benito Lorenzi, fostul centru atacant al lui Internazionale Milano și al reprezentativei Italiei din anii '50, trăiește în prezent zile nefaste. La încheierea carierei de jucător, el a devenit antrenor și în această calitate a activat pe rînd la Inter (copii), Empoli, din nou la Inter și acum în urmă la Parma. Dar nu a avut șansă și cum rezultatele ultimei echipe au fost destul de slabe, el a fost licențiat. Unde se va duce de data aceasta Lorenzi, nu se știe. Este cert, însă, faptul că la conducerea tehnică a echipei Parma *a fost numit... paznicul stadionului, care în tot cursul săptămînii îndeplinește această funcție, iar duminica, pe cea de... antrenor.*

● **Amancio, care se află încă imobilizat în urma dublei fracturi de care suferă, deține un record și în materie de accidentări, nu numai în cea de eficacitate. El a înregistrat al 14-lea accident!**

● **La CM din** Mexic, **echipa** Angliei **va renunța, pentru prima oară în îndelungata ei activitate, la chiloții albaștri. Oamenii lui** Ramsey **vor purta tricouri și chiloți albi, considerați că ajută la mai ușoara suportare a căldurii.**

● **Vasco da Gama a scurtat durata turneului său în** Venezuela, **spre a... permite jucătorilor să participe la celebrul carnaval care are loc la** Rio.

● **Printr-un „artificiu" de interpretare a regulamentului, federația belgiană a obținut drept de joc pentru internaționalul său** Heylens. **Acesta va putea juca în meciul cu** Spania, **pentru că forul din** Bruxelles **a demonstrat că, în afara întîlnirii** Spania-Belgia, Heylens **a stat pe tușe... și în partida** Luxemburg-Belgia B, **în care — menționează oficialii belgieni — ar fi fost selecționat. Astfel că el a îndeplinit cele două etape suspendare, dictate de UEFA în urma eliminării din teren la partida** Belgia-Iugoslavia **(tot din preliminariile CM).**

● **Pirri, alt grav accidentat al lui** Real Madrid, **va bate toate recordurile de însănătoșire, opinează medicul clubului madrilen,** Neira. **El a reînceput mișcările de acomodare cu două săptămîni mai devreme, iar reintrarea se va face cu 20 de zile înaintea termenului fixat.**

● **Pierzînd avionul la** Rio de Janeiro, **Altafini, brazilianul lui** Napoli, **a ajuns prea tîrziu spre a mai participa la meciul echipei sale cu** Pisa **(pierdut cu 1—0 de napolitani). Altafini se așteptă la o aspră sancțiune din partea noului președinte al clubului,** Ferlaino, **dar spre plăcuta lui surpriză, totul s-a rezumat la un avertisment verbal.**

● **Japonia continuă eforturile sale de a intra în grupul consacraților fotbalului mondial. După excelenta comportare de la J.O., reprezentativa este supusă, în continuare, unei pregătiri atente și metodice. Pe de altă parte, acțiunea de documentare, de informare, asupra fotbalului din întreaga lume se află în centrul atenției. Un ziarist din** Tokio **întreprinde, din inițiativa și pe contul federației, un lung turneu în** Europa **și** America de Sud, **la sfîrșitul căruia va prezenta un raport amănunțit asupra organizării fotbalului în 15 țări, considerate ca făcînd parte din elita fotbalului mondial.**

● **Luiz Suarez s-a înscris în cursul de antrenori al federației italiene, curs care va avea loc ca de obicei în vară la** Coverciano. **Se pare că el are asigurat, peste doi ani, postul de director tehnic al lui** Internazionale.

● **Aflîndu-se la volan în stare de ebrietate și provocînd accidentarea unei călugărițe, jucătorul belgian** Zorgvliet, **a fost condamnat la două luni închisoare și 2.000 franci amendă. În ciuda eforturilor avocatului său care a adus ca suprem argument situația precară... în clasament a echipei lui** Zorgvliet, La Gantoise.

● **În încăierarea produsă în timpul meciului** Ajgnac-Moissac **din campionatul de amatori al Franței, un spectator invalid, pătruns pe teren, a administrat o puternică lovitură cu... cîrja unui jucător al echipei oaspete. Rezultatul: cîrja s-a rupt iar nefericitul jucător a fost de urgență transportat la spital împreună cu alți 7 coechipieri și adversari, victime și ei ale violenței „dezbaterilor".**

EXTERN MAGAZIN EXTERN

VREMURI GRELE PENTRU HERIBERTO HERRERA

Cu toate cheltuielile exorbitante făcute în perioada de transferări din vară, Juventus Torino are o comportare mediocră în campionat fiind practic scoasă din lupta pentru titlu. Ca de obicei, țapul ispășitor a fost găsit în persoana antrenorului **Heriberto Herrera** (H.H.2) a cărui plecare este cerută cu tot mai multă insistență de către înflăcărații suporteri ai torinezilor. Așa cum au făcut-o înaintea recentului meci cu Sampdoria (o altă contra performanță pe teren propriu al alb-negrilor) cînd au difuzat pe stadion mii de manifeste cu următorul conținut: **„H.H.2... Acum ajunge...! Ne-am săturat... Ne distrugi toată echipa. De la Juventus ai luat totul dar nimic... nimic... n-ai dat. Ne rămîne numai Anastasi și Haller. Vrei să-i ucizi și pe aceștia?"**

A doua zi după meciul amintit, la obișnuitul antrenament de luni, cînd indignarea suporterilor atinsese limita, H.H.2 a trebuit să fie escortat de un grup de polițiști (în fotografie) care să-l protejeze de furia celor care acum doi ani în urmă îl ridicau în slăvi pentru campionatul cîștigat...

BUN ȘI ÎN ALTĂ... POARTĂ

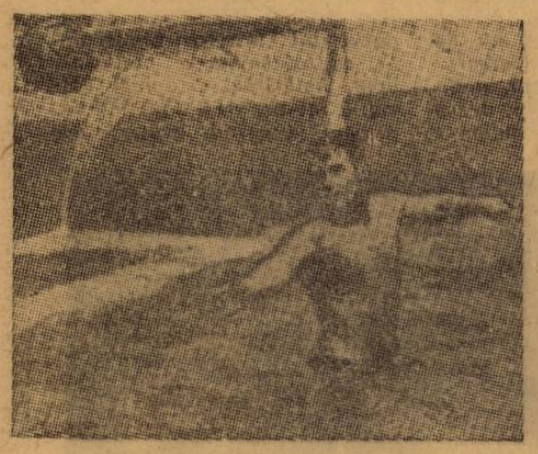

Privind pe acest portar de polo în plin efort, cu detentă și musculatură impresionante, nu veți crede că este, de fapt, cunoscutul internațional de la Voivodina Novi Sad și al reprezentativei iugoslaviei, **Ilija Pantelici.** El a făcut cîteva încercări remarcabile, în acest nou sport, dar — după propria sa mărturisire — va continua să rămînă fidel primei dragoste, fotbalului.

CONCURENTUL LUI H.H. O... FEMEIE!

Doamna Amelia Quintanal Martinez-Conde, din Vargas (Santander) a pus în mare încurcătură pe conducătorii fotbalului spaniol. Mai întîi pe cei ai regiunii în care este stabilită această amatoare de fotbal, în vîrstă de 31 de ani. Invocînd dreptul femeii de a se bucura de același tratament ca și bărbații, ea s-a decis să se facă... antrenor de fotbal. În consecință, s-a înscris la un curs organizat de comitetul regional de fotbal, urmînd ca după absolvirea lui să se înscrie și la cel central, al federației. Neștiind ce să răspundă, membrii comitetului regional s-au adresat forului superior. Nu se cunoaște răspunsul acestuia, dar se știe ce dorește pasionata donna Amelia: vrea, pur și simplu, să facă o carieră cel puțin la fel de strălucitoare ca aceea a lui... **Helenio Herrera!** Nu-i deloc pretențioasă...

D-ALE FOTBALULUI...

O ISTORIE AMUZANTĂ. Se juca, în campionatul Belgiei, meciul **Daring—Union St. Gilloise.** Antrenorul primei echipe, **Beres,** i-a dat dispoziție jucătorului **Etheridge** să marcheze strict pe **Teugels,** unul din cei buni șuteri ai adversarului. La un moment dat, **Teugels** a ieșit de pe teren pentru a-și schimba ghetele. **Etheridge,** fără să-l intereseze jocul, s-a așezat cuminte lîngă tușă și l-a așteptat cu răbdare pe Teugels să reintre pentru a-l lua din nou în primire!

SE POATE MARCA ȘI INVOLUNTAR și în poarta adversă. Așa a... pățit **Jarvie,** extrema clubului scoțian **Airdrie** în meciul de cupă cu **Stenhousemir.** Portarul acesteia, **Lawrie,** a prins la un moment dat mingea și a degajat-o cu mîna. Mingea însă, a nimerit pe **Jarvie** în cap și de aici a deviat în... poarta sărmanului **Lawrie.**

TATĂL, FIUL ȘI NEPOȚII

Fotografiile vi-i înfățișează pe liderii suporterilor lui **Celtic Glasgow.** În primul clișeu, tatăl — **Davis Brown** — și fiul — **James Brown.** Bătrînul nu a lipsit de la nici un joc al scoțienilor în ultimii 25 de ani, iar fiul se mîndrește cu aceeași performanță pentru ultimii 10 ani. Notați că cei doi îi însoțesc pe elevii lui **Stein** și în deplasările pentru partidele internaționale. În fotografia de jos, în prim plan, noua generație de suporteri ai celebrului club din **Glasgow:** sînt nepoții bătrînului Brown, care, deocamdată, fac... ucenicie, participînd numai la meciurile pe teren propriu ale lui **Celtic.**

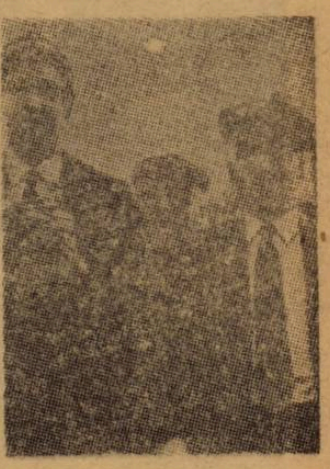

CUVINTE ÎNCRUCIȘATE

BALONUL E ROTUND!

ORIZONTAL 1) Maestrul al foarfecei — Folosite la antrenamentul de sală. 2) Linie de margine — Coechipieri la Minerul — Cupă. 3) Înăcriți — Curte! — Locul unde jucătorii sînt marcați strict regulamentar. 4) Piuă — Ținuți sub un marcaj strict — Aur. 5) Eroul ei a fost crescut de Venus — Feroviar. 6) Sodiu — Din isprăvile lui... Ene — Urmă lăsată de timp — Sloi. 7) Apărare — Efectiv al echipei. 8) Pom fructifer — I-a pierit glasul — A felicita. 9) Vorbesc numai la tribună — Ornament muzical — Carnet de depuneri. 10) Își execută pedeapsa (fem) — Nicolae — Pe sol. 11) Oaspete în nocturnă — Alifie — Se remarcă prin forță. 12) În sfîrșit, la sport! — Sistem de joc — Scuză. 13) Erou din arenele Spaniei — Linii — Iubit... de înaintași. 14) Gol — Precizare cantitativă. 15) Driblați — Oprit din acțiune. 16) Terenurile poloiștilor — Scheme ale schimbărilor de locuri.

VERTICAL 1) Inegalabil în nocturne — Apărător... ca la carte. 2) Puse în cursă — Înșelătoare — Salut. 3) Un fel de gazon — Lemnoase tropicale — Decret. 4) Din nou — Știri. — Înaintași... emotivi. 5) Prefix pentru trei — Comunicație între două fiorduri în Norvegia — Țuică (olt) — În gol! 6) Acțiune... la firul ierbii — Țărălungă! 7) Acțiune... pe aripi — Potrivire între coechipieri (pl). 8) Un fel de... mini — Driblați. 9) Efort perseverent — Are un virf de atac foarte pătrunzător. 10) Careuri — Rezistă atacurilor. 11) Înainte de Milan — Joacă elegant — Bene! 12) Înșirarea scriptică a jucătorilor — Tușă — La galerie! 13) Primul la minge — Practică schimbul de locuri. 14) În tandem cu... Adam — De pe timpul înaintașilor — Vorbă goală. 15) Exasperează tribunele — Poate face o partidă bună. 16) Încercare — Calitatea golului... în plin.

Dicționar: EID, OTCĂ

GEORGE MARINA
Sibiu

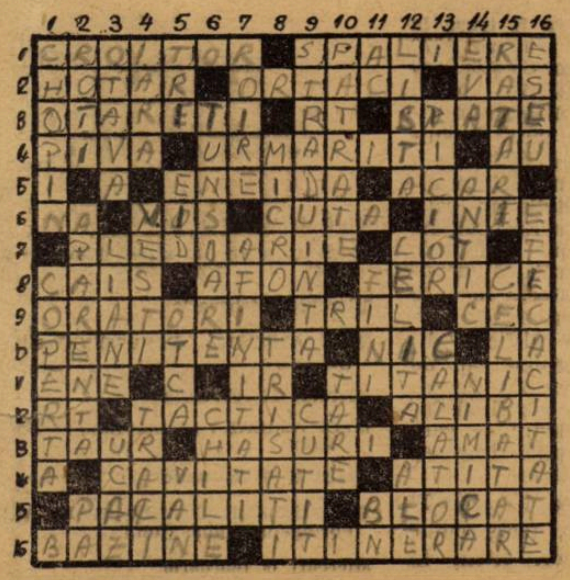

DEZLEGAREA CAREULUI DIN NR. 141

ORIZONTAL: 1) Jules Rimet — I. B. 2) Arădean — Tolbă. 3) Iunie — Scări — R. 4) Rg! — Cleo — Posac. 5) Uite — Ție — Ape. 6) Dac — Raia — Abel. 7) Ayra — U — Socoro. 8) V — Enormi — En — N. 9) I.P. — Arii — Grabă. 10) Della Torre — A. 11) Și — Eda — EE! — C.C.A. 12) Oră — E — Lafleur. 13) Norman — Lacăte.

FOTBAL

REVISTĂ SĂPTĂMÎNALĂ
Redacția și ad-ția: București, Bd. Mărăști 26, sectorul I, telefon 17.55.18

COLEGIUL DE REDACȚIE

Constantin Chiriță, Ștefan Covaci, Gh. Dumitrescu, Pavel Marcu, Aurel C. Neagu (redactor șef), Angelo Niculescu, Andrei Rădulescu, Dumitru Tomescu, Stelian Trandafirescu (redactor-șef adjunct), Radu Urziceanu (secretar general de redacție), Emerich Vogl, Ion Voica, Ion Voinescu.

Prezentarea grafică Liviu Bobocea

RETROSPECTIVE ENGLEZE

MISTER BOBBY FACE MĂRTURISIRI

Scena primă a întîlnirii noastre cu Bobby Charlton *nu are nimic schimbat, ca decoruri, față de aceea unde am convorbit cu* Alf Ramsey. *Tot imensa sală de sub tribunele Wembleyului și aceeași comeseni reuniți după partida* Anglia — România. *Frații* Charlton *nu stau alături.* „Noi ne vedem săptămînal. Duminica e ziua cînd mergem la mama. Acum, profit de aceste minute, spre a mai schimba o vorbă cu vechii colegi din națională. Deh! A trecut o bună bucată de timp de cînd nu i-au mai întîlnit." (Jackie Charlton) *Am priceput deci de ce* Bobby *e la un capăt al mesei,* Jackie *în celălalt. Acum, pornesc spre* Bobby. *Poartă un costum maron, de nuanță închisă și cravata cu „trioul leilor englezi", ca toți jucătorii selecționatei; aceeași privire tristă, aceeași modestie în atitudine și reținere în gesturi care-i emoționează pe englezi și i-a impresionat pe sutele de ziariști, veniți să-l intervieveze după meciurile din CM 1966, tot aici, sub imensul acoperiș, purtător de tribune.*

— E un moment deosebit, acesta, al intrării în funcția de căpitan al echipei?

— *„Da, e drept. Dar lucrurile s-au petrecut așa de simplu, că nu prea am avut timp să intuiesc solemnitatea clipei. Cînd* Bob *(n.n. — Bobby* Moore, *numit astfel de coechipieri spre a nu-l confunda cu ... Marele Bobby) a anunțat că nu se poate prezenta,* sir Ramsey *a venit spre mine, eram la terminarea unui antrenament, și mi-a spus, tot așa de natural ca și cum mi-ar fi comunicat ora antrenamentului de a doua zi: Bobby, tu vei fi căpitan! M-am bucurat, de ce n-aș spune-o, că se nimerea să ajung căpitan al selecționatei tocmai cînd jucam a 90-a oară pentru ea. Dar doresc să revină* Moore. *Știți, mă cam stinjenește locul acesta prea în față; prefer o poziție pe undeva pe la mijlocul monomului".*

— Însoțește vreo amintire plăcută această zi?

— *„O să ziceți că sînt diplomat spunîndu-vă că prima amintire plăcută este jocul. Cum, 1—1 la Londra cu România, e un rezultat plăcut? Veți întreba mirați. Sigur că n-o să merg pînă acolo încît să spun, din politețe, că rezultatul ne mulțumește. Nu. Dar, peste scor, pentru mine a contat corectitudinea partenerului și acuratețea meciului. Eu care plătesc destule jocului necavaleresc, perfid și dur, sînt cel mai fericit cînd am în fața mea o echipă preocupată de fotbal, nu de gleznele și tibiile adversarului. Nici la* București, *unde dorința unei victorii pe teren propriu putea să-i îndemne spre excese de zel și nici aici românii n-au uitat legile sportivității. Știți cîte faulturi s-au sancționat? V-o spun eu cu precizie, fiindcă le-a notat* Labone *(n.n. — fundașul central, aflat pe banca rezervelor), și el nu greșește niciodată: 13. Iată prima amintire plăcută: m-am aflat în fruntea echipei Angliei într-un meci cînd nimic reprobabil nu s-a petrecut.*

A doua amintire, punctată și de o prezență în casa mea, rămîne gestul vizaviului, acest admirabil băiat Lucescu. E pentru prima oară de cînd alerg terenul în lung și în lat, cînd primesc un dar oferit de un partener de joc. Am un singur regret: că masa care se afla între noi m-a împiedicat să-l îmbrățișez. Mă bucur pentru el că a debutat în căpitănie cu un rezultat remarcabil al echipei, după un fotbal bun, creator și corect. Eu, unul mă declar un simpatizant al echipei României și voi avea o bucurie în plus s-o reîntîlnesc în Mexic, confirmîndu-mi astfel pronosticul".

. . . . . .

Partea a doua a reportajului își mută sediul la Manchester, *în cocheta vilă a familiei* Bobby Charlton. *Și soția celebrului internațional și domnișoarele* Charlton *au admirat cadoul cu care* Bobby *s-a întors de la* Londra. *Frumusețea ploscăi, lucrată în admirabile motive populare românești, pe lemnul înegrit la foc n-a trecut neobservată. A urmat o operațiune mult mai dificilă. Unde vor așeza darul lui* Mircea Lucescu? *Și, ca totdeauna și pretutindeni, hotărîrea... stăpînei casei, a învins. Va sta pe marea etajeră din hol, alături de sculpturile în lemn aduse de șeful familiei dintr-un turneu în* America de Sud.

... Vor trece anii și bătrînul Bobby *îl va avea din nou în față, într-o seară de iarnă, privind darul din* România, *pe băiatul acela negricios, numai zîmbet, care spunea în fața microfonului, în engleză, cu glasul tremurînd de emoție:* „Pentru mine e cea mai mare fericire că am devenit căpitan al selecționatei române pe Wembley, odată cu renumitul Bobby Charlton. Și de aceea țin să-i ofer din toată inima această mică amintire..."

Ef. I.

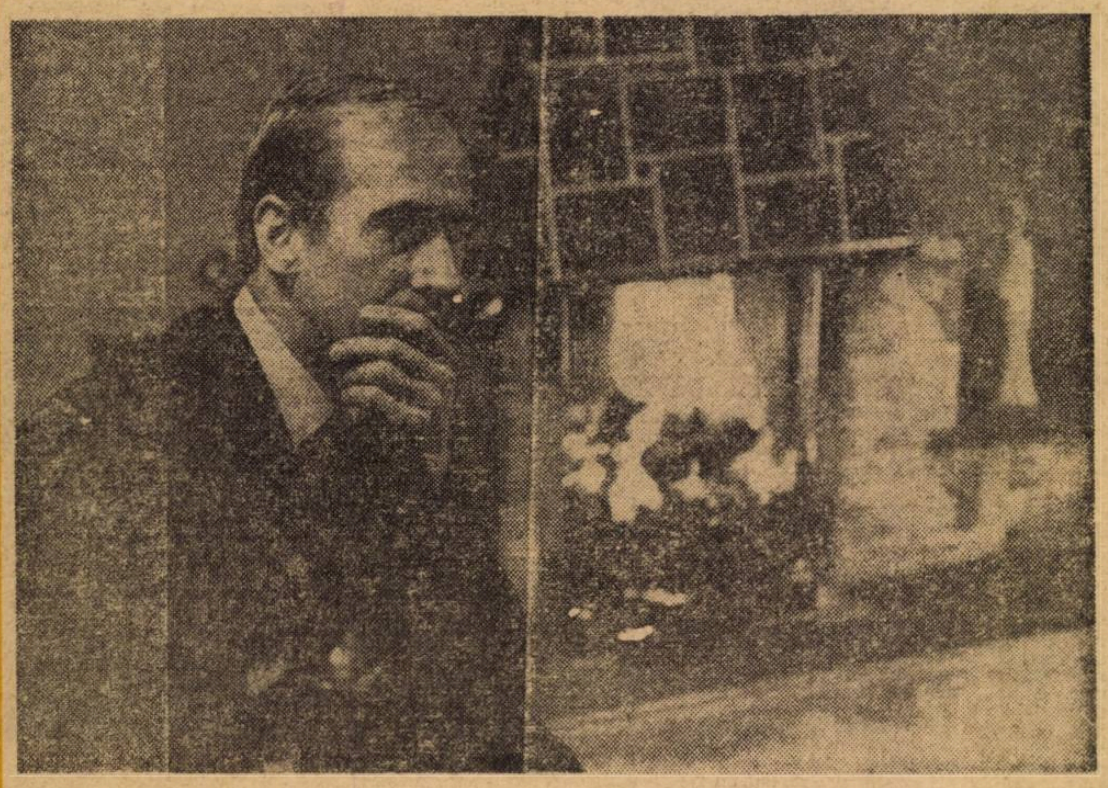

Bobby Charlton: „...Aceeași privire tristă, aceeași modestie în atitudine și reținere în gesturi..."

ÎN CULISELE FOTBALULUI INTERNAȚIONAL

- **NOUL SELECȚIONER AL BRAZILIEI ÎMPARTE... MENIURI**
- **FOTBALUL ÎN DESCOPERIRILE ARHEOLOGICE DE PE MALURILE ADRIATICEI**
- **ZECE MII DE AUSTRALIENI LA MECIURILE REPREZENTATIVEI LOR**
- **TOTTENHAM: TRANSFER-RECORD AL LUI ROGER MORGAN**
- **PLOAIE DE SUSPENDĂRI ÎN ITALIA**
- **NAPOLI NU MAI ARE NICI O CUPĂ!**
- **FEDERAȚIA NORVEGIANĂ OFERĂ CADOURI CAMPIOANEI**

● Săptămîna trecută s-a anunțat numirea lui **Joao Saldanha**, avocat, în vîrstă de 54 de ani, unul dintre cei mai cunoscuți comentatori de fotbal brazilieni, în funcția de selecționer unic al reprezentativei pentru C.M. 1970. Primul act, îndată după numirea sa, noul selecționer l-a efectuat prin trimiterea a 100 de meniuri obligatorii pentru selecționabili. Tot cu acest prilej, **Saldanha** a făcut cunoscut că jucătorii care vor participa la vestitele carnavaluri organizate acum în marile orașe vor fi automat suspendați din lot.

● In diferitele versiuni asupra originii fotbalului, se vorbește despre apariția lui în anii de după începutul erei noastre. Recentele descoperiri arheologice din localitatea **Sinj**, de pe malurile **Adriaticei**, aduc elemente noi în privința fotbalului primitiv. Astfel, pe o piatră scoasă la lumină de aceste săpături, s-a descoperit un desen înfățișînd o scenă de joc cu mingea. Se apreciază că desenele datează din anul 2 000 înainte de era noastră.

● Între 20 și 25 septembrie va avea **loc la Seul**, turneul din cadrul grupei preliminare XV a C.M. La turneu participă reprezentativele **Japoniei, Rhodesiei, Coreei de Sud** și **Australiei**. De notat că de pe acum 10 000 de suporteri ai reprezentativei **Australiei** și-au rezervat locuri la acest turneu, ceea ce acordă echipei din „țara cangurilor" un mare avantaj de galerie. Învingătoarea acestui turneu va întîlni pe cîștigătoarea celeilalte subgrupe, din care fac parte echipele **R.P.D. Coreene, Israelului** și **Noii Zeelande**.

● Aseară s-a perfectat transferul atacantului **Roger Morgan** de la **Park Rangers** la **Tottenhan Hotspur**. Transferul a fost efectuat pentru suma de 1 200 000 franci elvețieni. **Roger Morgan** joacă extrem dreapta și este considerat ca una dintre revelațiile sezonului britanic.

● Actualul campionat italian este considerat ca unul dintre cele mai agitate din ultimul deceniu. Numărul actelor de nesportivitate, al eliminărilor și — în consecință — al sancțiunilor a ajuns la un veritabil record. Astfel, pînă acum, judecătorul unic al ligii italiene de la **Milano** a dictat nu mai puțin de 60 etape suspendare pentru jucătorii din Divizia A. In fruntea listei sancționaților se află **Panzanato** (Napoli) cu 9 etape suspendare, urmat de **Sivori** (Napoli) cu 6 etape, ca și **Salvadore** (Juventus). La capitolul amenzi, lider este clubul **Roma** care a plătit pînă acum peste 3 milioane de lire pentru abateri ale jucătorilor sau pentru defecțiuni de organizare.

● Să rămînem tot în **Italia**. Și să amintim iarăși de **Napoli**. Fostul club al lui **Sivori** a fost prădat acum două nopți. Hoții au intrat în sala de trofee și au plecat cu absolut toate cupele, plachetele și medaliile care se aflau acolo. Astfel că, în clipa de față, celebrul club napolitan nu mai poate dovedi cu nimic performanțele sale. Autorii furtului sînt, probabil, colecționari de trofee sportive pentru că, în aceeași sală se afla o casetă cu o mare sumă de bani de care ei nu s-au atins.

● Federația norvegiană a anunțat că, începînd din acest an, va oferi cadouri primelor trei clasate în campionat. Locul prim — obiecte în valoare de 300 de franci elvețieni, locul doi, premii în valoare de 200 de franci, iar locul trei premii în valoare de 100 de franci elvețieni. Fotbaliștii norvegieni au statut de amatori și este pentru prima oară cînd forul din Oslo ia o asemenea măsură.

MARIO WIDMER
Zürich — 11 februarie

DIN EVENIMENTELE SĂPTĂMÎNII

CONCURSUL PENTRU EMBLEMA C. M. 1974, (urmașul lui „Willie" în copie vest-germană) este dotat cu un foarte atrăgător premiu: bilete gratuite la toate jocurile turneului final din R.F. a Germaniei. Aviz amatorilor...

NU-I DE GLUMIT!... Abaterile de la disciplină în meciurile internaționale, mai ales cele oficiale, sînt prompt sancționate. Astfel, belgianul **Banen**, eliminat în partida cu **Spania**, a fost suspendat pentru două jocuri în preliminariile C.M.

KAMAMOTO—REVELAȚIA TURNEULUI OLIMPIC va juca în Europa? Așa cel puțin se afirmă peste hotare. Se spune că antrenorul **Dettmar Cramer**, care — ca instructor F.I.F.A. — a lucrat mult timp în Japonia și a contribuit la ascensiunea fotbalului nipon, ar fi convins pe acest redutabil șuter și marcator să semneze un contract cu echipa clubului **Saarbrücken**. Pînă una-alta însă, și acest lucru este mai sigur, **Kamamoto** s-a căsătorit, după înapoierea din Mexic, cu o fermecătoare compatrioată, **Sumiko Fukusima**, care a fost interpretă de limbă germană la J.O. de la... Tokio.

ETIOPIA A FĂCUT UN PAS SPRE CALIFICARE... Învingînd și în meciul retur cu 5—1 (2—1) pe reprezentanții **Libiei**, selecționata **Etiopiei** s-a calificat pentru turul al doilea din zona Africii (în tur cîștigase cu 2—0). Va întîlni pe învingătoarea din meciul **Sudan—Zambia**.

UN MECI SOFIA—BERLIN (Est) este pe punctul de a fi perfectat pentru data de 4 sau 5 martie la Sofia. Cum, de fapt, vor juca chiar echipele naționale ale Bulgariei și R.D. Germane, partida constituie un bun prilej pentru selecționerul italian, **Valcareggi**, să urmărească dintr-odată pe viitorii adversari ai „squadrei azzurra" (la 29 martie se va întîlni cu R.D. Germană în preliminariile C.M. și la 24 mai cu Bulgaria).

CUM SE DESFĂȘOARĂ TURNEUL FINAL C.M. 1970?

Într-o recentă reuniune, Comisia mexicană de organizare a turneului final al campionatului mondial, prezidată de **Guillermo Canedo**, a luat o serie de măsuri care au fost date publicității. S-a stabilit în primul rînd că turneul final se va desfășura între 31 mai — 21 iunie 1970. Orele de începere au fost astfel fixate: 12, în zilele de duminică și 16 în cele de lucru. Cele 16 echipe vor fi împărțite — conform regulamentului — în **4 grupe a căror componență va fi trasă la sorți în ziua de 10 ianuarie 1970 la Ciudad de Mexico.** Se știe însă că patru reprezentative vor fi capi de serie. Propunerea mexicană: **Mexico**, ca țară organizatoare, **Anglia** ca deținătoare a titlului, **R.F. a Germaniei** ca ultimă finalistă și **Italia** în calitate de campioană a Europei. Aceste din urmă două țări însă, vor trebui mai întîi să depășească faza eliminatorie în care sînt angajate, în vreme ce **Mexico** și **Anglia** sînt calificate direct. Cele patru echipe cap de serie au fost repartizate fiecare în cîte un oraș — gazdă al întrecerilor finale. Planul — care va fi supus federației internaționale — arată astfel:

Grupa A: **Mexico** va juca la Ciudad de Mexico, (oraș cu 7 milioane de locuitori situat la 2240 m altitudine);

Grupa B: **Anglia** va juca la Guadalajara (1.200.000 locuitori, 1540 m altitudine);

Grupa C: **Italia** (eventual) va juca în orașul Leon (250.000 locuitori, 1824 m altitudine);

Grupa D: **R.F. a Germaniei** (eventual) va juca în orașul Puebla (300.000 locuitori, 2150 m altitudine).

Pentru această din urmă grupă a mai fost ales, ca rezervă, orașul Toluca, (400.000 locuitori, 2640 m altitudine).

PENTRU AGENDA DV.

Marți 4 februarie

MECI AMICAL: Mexic—Columba 1—0 (1—0)

Miercuri 5 februarie

MECI AMICAL: Portugalia—Franța (juniori)

Miercuri 12 februarie

MECI AMICAL: Franța (tin.) — Sel. Ungară

Simbătă 15 februarie

PRELIMINARII TURNEU U.E.F.A.: Portugalia—Italia (jun.)

Miercuri 19 februarie

MECI AMICAL: Anglia—Scoția (tineret)

FUZIUNI SENZAȚIONALE ÎN FOTBALUL BULGAR

...care au redus la 14 numărul echipelor din prima Divizie

In fotbalul bulgar s-a produs recent o reformă de senzație care are drept scop crearea unor cluburi puternice prin asigurarea bazei materiale, a unor loturi de elită și a mijloacelor financiare necesare unei activități de performanță la nivel superior. Prin două fuziuni, între **Levski** și **Spartak Sofia**, de o parte, și între **Slavia** și **Lokomotiv Sofia**, de altă parte, numărul echipelor din Sofia a fost redus la patru (**T.S.K.A. Septemvriiska Slava** — după noua sa denumire — **Levski-Spartak, GSK Slavia** și **Akademik**) și la 14 (din 16) în Divizia A. Întrucît modificarea a survenit la mijlocul campionatului, federația a decis ca meciurile disputate în tur de **Spartak** și **Lokomotiv** să rămînă valabile, iar cele care urmau să le susțină în retur să fie omologate cu 3—0 în favoarea echipelor adverse.

Prin cele două fuziuni s-a ajuns la o concentrare de forțe în noile cluburi, din care ies cîștigate **Levski** și **Slavia**. Prima și-a întărit lotul cu internaționalii **Jecev, Dimitrov, Mitkov, Gaidarski**, o serie de talentați tineri (**Panov, Ghionin, Haralambiev, Stoianov, Tvetkov**), precum și cu reputatul antrenor **Spasov**. La rîndul ei, **Slavia** va beneficia de serviciile internaționalilor **Deianov, Kotkov, T. Kolev** și ale „olimpicilor" **Mihailov** și **Gheorghiev**.

In ce privește jucătorii care nu vor fi reținuți de noile cluburi, ei se vor putea transfera la alte cluburi, din provincie, din prima și a doua divizie.

PRONOSPORT

1. Fiorentina—Cagliari	x
2. Inter—Palermo	1
3. Juventus—Roma	1
4. Lanerossi—Torino	x
5. Sampdoria—Napoli	1
6. Varese—Atalanta	1
7. Verona—Bologna	x
8. Brescia—Reggina	1
9. Mantova—Como	1
10. Monza—Spal	1
11. Padova—Genoa	x
12. Perugia—Livorno	x
13. Reggiana—Foggia	x

Redacția și administrația: bd. Mărăști nr. 26. Tiparul: I. P. „Informația", str. Brezoianu 23—25.

PROLETARI DIN TOATE ȚĂRILE, UNIȚI-VĂ!

FOTBAL

REVISTĂ SĂPTĂMÎNALĂ
ANUL IV
143
MIERCURI
19 FEBRUARIE 1969
12 PAGINI
2 LEI

Frontul Unității Socialiste adresează alegătorilor, întregului popor român, chemarea de a nu-și precupeți eforturile pentru înfăptuirea politicii Partidului Comunist Român, a programului înfățișat în acest manifest.

Candidații Frontului Unității Socialiste se angajează în fața alegătorilor să muncească cu însuflețire, împreună cu întregul popor, pentru dezvoltarea necontenită a industriei și agriculturii, a economiei naționale, pentru înflorirea învățămîntului, științei, artei și culturii, pentru ridicarea necontenită a nivelului de trai al populației, înfăptuirea măsurilor de dezvoltare a democrației socialiste și de perfecționare a vieții sociale, pentru realizarea politicii externe a partidului și statului.

(Din Manifestul Frontului Unității Socialiste)

PASIUNEA SUPORTERILOR, O URIAȘĂ ENERGIE NEVALORIFICATĂ

— Printre cei care așteaptă cu cea mai mare nerăbdare reluarea campionatului —

Citiți reportajul-anchetă din pag. 6 — 7

PREGĂTIRILE SE INTENSIFICĂ, ÎN CIUDA VREMII NEFAVORABILE

Apropierea datei de 9 martie, cînd va începe returul campionatului, se face simțită din plin în ritmul de pregătire a echipelor. Jocurile amicale își urmează cursul în ciuda unei ierni mai... ostile ca oricînd bunei desfășurări a antrenamentelor. In clișeu, un aspect edificator din jocul Progresul—F. C. Argeș, de duminică.
Foto : S. BRAȘOVEANU

Ecouri la ancheta revistei noastre:
VOX POPULI
de EUGEN BARBU

ÎNCĂ O SCRISOARE: 1049
de IOAN CHIRILĂ

„RAMPA DE LANSARE" ESTE JUDICIOS CONSTRUITĂ ?
Pe marginea campionatului de tineret rezerve

CINE EȘTI DUMNEATA, DOMNULE SALDANHA ?
Originala figură a noului selecționer al naționalei braziliene

PLENARELE COMISIILOR JUDEȚENE DEZBAT PROBLEMELE FOTBALULUI LOCAL

ARAD

ADNOTĂRI LA CELE 20 DE FILE

Au reflectat oare cele 20 de pagini ale dării de seamă, citită și discutată la ședința de analiză a comisiei județene de fotbal Arad, toate problemele fotbalului din acest județ? Răspunsul nu poate fi decît afirmativ.

Aprecieri laudative pentru U.T.A. și C.F.R. *S-a remarcat în referatul prezentat că la U.T.A. se muncește foarte bine, atît cu prima garnitură, cît și cu echipele de juniori și copii. În același timp s-a evidențiat comportarea foarte bună a echipei divizionare B C.F.R., clasată pe un loc fruntaș la încheierea turului.*

Preocupări minime la Vagonul. *Puține rînduri din referatul prezentat au fost rezervate însă celeilalte secții arădene cu echipă în prima divizie — Vagonul. S-a evidențiat totuși că la această echipă nu s-a putut întrona o disciplină, mai ales la capitolul relații antrenor-jucător. La Vagonul, atît conducătorii, cît și antrenorii se schimbă cam des!*

99 etape suspendări! *Cîteva echipe din campionatul județean s-au dovedit bine pregătite: Victoria Ineu, Teba Arad, Șoimii Pîncota. La polul opus: Gloria Arad, Mureșul Lipova, Foresta Beliu, Motorul Arad și, mai ales, Progresul Pecica, echipă cu vechi state de serviciu în fostul campionat regional. Lipsa de autoritate a antrenorilor și atitudini necorespunzătoare ale conducătorilor secțiilor respective — iată două dintre cauzele slabei comportări a acestor formații și, în același timp, ale abaterilor săvîrșite de jucători pe teren. Pusă în fața faptelor, subcomisia de disciplină a fost nevoită să suspende terenuri, să sancționeze un mare număr de jucători. În tur suspendările de jucători însumează... nouă ani, iar pe etape ...99!*

Vorbind în general despre acest campionat nu putem trece cu vederea faptul că, pînă în prezent, principalele obiective preconizate de comisia județeană n-au fost îndeplinite decît în mică măsură, constatîndu-se serioase deficiențe din punct de vedere organizatoric și material. Un sprijin mai eficient ar trebui să acorde echipelor enumerate mai sus și organizațiile sindicale din întreprinderile respective care, pînă în prezent, le-au neglijat.

Colegiul de antrenori — punctul forte al comisiei. *S-a semnalat în darea de seamă activitatea pozitivă pe care o desfășoară colegiul de antrenori. Diferitele instrucțiuni primite de la F.R.F. au fost prelucrate și aplicate operativ. Semnalăm că în județul Arad există un antrenor de categoria I-a, opt de categoira a doua, cincisprezece de categoria a III-a, nouă de categoria a IV-a etc. O preocupare a colegiului care merită să fie evidențiată: îmbogățirea permanentă a cunoștințelor teoretice și practice ale celor mai mulți dintre profesorii de educație fizică cu specialitatea fotbal, precum și a instructorilor voluntari.*

Fără arbitri. *Aradul nu are în momentul de față nici un arbitru care să fie programat, la centru, în meciurile de Divizia A! Oare nici unul dintre cei care există nu este corespunzător, sau sînt uitați de Colegiul central al arbitrilor? Oricum, activitatea arbitrilor a fost serios dezbătută și a reieșit că s-a muncit bine doar cu arbitrii de pe raza județului, municipiul Arad rămînînd corigent în această privință.*

Mai multă atenție copiilor și juniorilor. *Cu toate că titlul republican la juniori este deținut de U.T.A., activitatea în acest domeniu poate fi încă mult îmbunătățită. Sînt insuficiente ca număr echipele de juniori și copii, atît în județ, cît și în municipiul Arad. În această direcție ar trebui să-și îndrepte atenția în mai mare măsură comisia județeană de fotbal.*

M. MITITEANU
corespondent

ARGEȘ

LIPSURILE PREDOMINĂ NET

Din darea de seamă prezentată de președintele comisiei județene de fotbal (Argeș) — **CONSTNTIN STOIAN** — și din discuțiile purtate au reieșit:

10% realizări

a. în județul Argeș există 30 de secții afiliate la F.R.F., însumînd 680 fotbaliști legitimați și 401 clasificați; dintre aceștia doi sînt maeștri ai sportului, 11 de categoria I, 30 categoria a II-a, 204 categoria a III-a și 154 categoria juniori;

b. s-a observat în 1968 o ușoară îmbunătățire a nivelului arbitrajelor.

90% lipsuri

a. colegiul de antrenori, condus de Ion Bălănescu și Ștefan Vasile a desfășurat o slabă activitate, apărînd stringent necesară o reorganizare a sa;

b. în cadrul comisiei județene nu există o subcomisie cu problemele juniorilor;

c. din cele cinci orașe ale județului, numai unul, Pitești, are organizat un campionat cu opt echipe. La Cîmpulung, Topoloveni, Curtea de Argeș și Costești — nici vorbă de așa ceva;

d. slaba comportare, în tur, a tuturor echipelor divizionare;

e. activitatea fotbalistică din școli se desfășoară la întîmplare;

f. multe dintre cele 30 de secții nu au birouri de conducere;

g. cele mai multe echipe nu au antrenori sau instructori;

h. numărul insuficient de terenuri în orașul Pitești.

Iată, de altfel, și cîteva dintre măsurile preconizate pentru îmbunătățirea activității fotbalistice din județ: **organizarea de campionate** (seniori și juniori) **în toate orașele** (cu cel puțin șase echipe fiecare); **reorganizarea colegiului de antrenori; acordarea de sprijin eficient campionatelor județene de juniori și școlare; întărirea disciplinei în rîndurile jucătorilor; numirea de antrenori și instructori la toate echipele etc.**

ILIE FEȚEANU
corespondent

MEHEDINȚI

O ȘEDINȚĂ REPETATĂ

Ținută în condiții necorespunzătoare (cu 12 prezenți!) la 14 ianuarie, ședința de analiză a comisiei județene de fotbal Mehedinți a fost... reprogramată pentru 12 februarie a.c. Un referat judicios întocmit, „foarte sincer", cum au remarcat toți cei prezenți, discuții la fel de sincere și aprinse și o serie de propuneri realiste — ne-au permis să tragem cîteva concluzii și să afirmăm că analiza și-a atins pe deplin scopul.

SCURTA TRECERE ÎN REVISTĂ

Darea de seamă prezentată a trecut în revistă aproape toate problemele fotbalului mehedințean. Punctăm cîteva dintre ele. ● În 1968 au fost organizate pe raza județului și municipiului, competiții care au impulsionat activitatea fotbalistică: „Cupa primăverii", campionatul liceelor și școlilor profesionale, un campionat municipal rezervat copiilor etc. ● Campionatul județean nu s-a desfășurat în condiții optime; două echipe — Cerna Baia Mare și I.M.A. Obîrșia de Cîmp fiind excluse din competiție pentru neprezentări repetate; o comportare foarte slabă a avut și C.I.L. Tr. Severin, o echipă cu posibilități dar căreia combinatul nu-i acordă nici cea mai mică atenție. ● Comisia de disciplină a avut serios de lucru: terenuri suspendate (Vînju Mare), jucători sancționați (S. Enăchescu, Gh. Lupu, Cr. Dorobanțu). ● Pozitivă activitatea colegiului de arbitri. Dovadă: promovarea, alături de S. Drăgulici și M. Biolan, a cinci noi arbitri în lotul republican B. ● La polul opus — colegiul de antrenori. ● 1968 a însemnat două promovări pentru fotbalul severinean: Metalul în Divizia B, Energetica în C.

DE UNDE TREBUIE PORNIT

Discuțiile pe marginea dării de seamă au evidențiat, de asemenea, cîteva aspecte importante. Ne vom opri asupra a două dintre ele.

Trei vorbitori, Laurențiu Smadu, președintele C.M.E.F.S. Tr. Severin, Alexandru Flintă, președintele comisiei de disciplină și Victor Kraksner, arbitru, au subliniat necesitatea acordării unei atenții sporite competițiilor rezervate copiilor și juniorilor. **„A existat o laborioasă colaborare între C.J.E.F.S. și C.M.E.F.S., mai cu seamă pe linia impulsionării fotbalului în rîndurile celor mai mici simpatizanți ai săi — copiii. Pornită de la 0 (în 1967), în 1968 au prins viață pe raza municipiului și județului 15 echipe de copii..."** (L. Smadu).

Rezultate bune au fost obținute și la Vînju Mare și la Strehaia. Acordarea, în continuare, a întregii atenții copiilor și juniorilor, va conduce, desigur, spre dezvoltarea fotbalului mehedințean. Cu o condiție însă, și cu aceasta atingem punctul sensibil al problemei. **„Dar atîta timp cît nu va exista o colaborare eficientă și între C.J.E.F.S., Inspectoratul școlar, organizațiile U.T.C. și de pionieri — și deocamdată ea nu există — nu se va ajunge la rezultate promițătoare..."** (Alex. Flintă). **„O anumită inerție în ceea ce privește fotbalul, manifestă cei mai mulți profesori de educație fizică. Și nu e bine..."** (V. Kraksner).

Sigur că nu e bine.

PARAGINA LA ORDINEA ZILEI?

Constantin Lepădat, antrenor, Gheorghe Folescu, jucător la Unirea Orșova și Mihai Negoițescu, președintele asociației „Metalul" s-au referit la cel de-al doilea aspect indispensabil dezvoltării fotbalului mehedințean: baza sa materială. Cu 8—10 ani în urmă în cele două orașe, Tr. Severin și Orșova, existau terenuri admirabile de joc. Cel de la Orșova a fost desființat. Municipiul Tr. Severin dispune de două stadioane (1 Mai și C.F.R.), lăsate în paragină și pe care actualmente nu se poate juca! Pe bună dreptate oamenii se întreabă ce măsuri au luat noile organe de conducere (Consiliul popular județean, Consiliul municipal), în rîndurile cărora există membri care au sarcini concrete pe linie de sport?

La plecarea din oraș, întîmplător, l-am întîlnit pe președintele C.J.E.F.S., Constantin Bogdan. Reîncepuseră deplasările pe ruta municipiu—județ—Uzina Mecanică în scopul obținerii de fonduri și... înțelegere pentru reamenajarea stadionului 1 Mai.

Știm un lucru. Atît la consiliul județean cît și la cel municipal există mulți oameni cărora nu le este indiferentă activitatea sportivă din județ. Au dovedit-o de cîteva ori. Nu se poate să n-o mai facă încă o dată. Pentru ca și la Orșova să se amenajeze un teren; pentru ca și Severinul să aibă un stadion reglementar.

MUREȘ

PREOCUPĂRI SERIOASE

Ședința de analiză a Comisiei județene de fotbal Mureș a pus sub reflector munca subcomisiilor, coordonarea activității acestora, legăturile cu C.J.E.F.S. și cu F.R.F., ca și sprijinul primit din partea acestor organe.

S-a scos în evidență faptul că subcomisia de competiții a realizat obiectivele privitoare la organizarea și coordonarea diferitelor întreceri pe teritoriul județului. N-au lăsat de dorit programările jocurilor, omologarea rezultatelor și nici întocmirea clasamentelor competițiilor. Campionatul județean de seniori a fost organizat cu participarea a 16 echipe într-o singură serie. S-au făcut resimțite, însă, insuficiența terenurilor și nerespectarea programărilor de către unele echipe, ca: Înfrățirea Sînpaul, Energia Fîntînele și Tractorul Sărmaș. Echipa Gloria Tg. Mureș a pierdut un joc din cauză că n-a respectat dispozițiunile privitoare la utilizarea jucătorilor tineri. La încheierea competiției, pe primul loc s-a clasat Ciocanul Tg. Mureș, urmată de Lemnarul Tg. Mureș și Energia Iernut.

În faza județeană a „Cupei României", au fost angrenate 86 echipe, la care s-au adăugat și cele 16 formații din campionatul județean. Au mai fost promovate în acest campionat alte patru echipe noi: Confecții Tg. Mureș, Avîntul Sovata, Înfrățirea Sînpaul și Victoria Sighișoara. Numărul jucătorilor legitimați în județul Mureș este de 5 500 (fără situația jucătorilor primiți de la fosta regiune Brașov).

SUBCOMISIA DE JUNIORI a organizat un campionat la această categorie, pe două serii. Dar, din cauza întîrzierii cu două săptămîni față de campionatul seniorilor, nu toate echipele de juniori au putut face deplasarea concomitent. O deosebită atenție a fost acordată juniorilor de A.S.A., Comerțul, Lemnarul, Oțelul, Chimica Tîrnăveni, Ciocanul, Viitorul. În schimb, Energia Fîntînele și Înfrățirea Iernut au fost eliminate pentru cinci neprezentări.

COLEGIUL DE ANTRENORI, deși a planificat mai multe antrenamente model, n-a putut realiza decît unul singur, și acesta la un nivel destul de scăzut. S-au făcut două schimburi de experiență cu colegiile județelor Cluj și Brașov. Unii antrenori au strălucit, însă, prin absența de la ședințele colegiului... Un fenomen asemănător a fost înregistrat și cu instructorii voluntari. Analizîndu-se munca antrenorilor de la echipele divizionare și unele județene, s-a reliefat contribuția adusă de Tiberiu Bone și Carol Szasz (A.S.A.), prof. Theodor Meszaros și I. Ducan (Chimica Tîrnăveni), I. Buturca și Gh. Katona (Avîntul Reghin), Dominic Vakares (Ciocanul Tg. Mureș), N. Năsăudeanu (Energia Iernut), I. Beniovski (Sticla Tîrnăveni), Z. Katona (Avîntul Sovata), L. Băcuț (C.F.R. Sighișoara).

Mai puțin îmbucurătoare au fost instruirea și munca educativă la Medicina Tg. Mureș (din cauza divergențelor dintre conducerea secției, antrenori și jucători), Voința Tîrnăveni, Mureșul Luduș, Lemnarul Tg. Mureș (aici este necesară îmbunătățirea disciplinii), Victoria Sighișoara, Voința Reghin, Stăruința Tg. Mureș.

COLEGIUL JUDEȚEAN DE ARBITRI a căutat să ridice nivelul calitativ al arbitrajelor și să realizeze uniformizarea interpretării regulamentului de joc. Președintele Al. Tănase și secretarul colegiului, C. Cîmpeanu, împreună cu membrii biroului, au asigurat conducerea exigentă și obiectivă a meciurilor prin cei 114 arbitri activi (din 222 posesori ai carnetului de arbitru).

S-a solicitat federației de fotbal ca, la schimbarea carnetelor, arbitrii care n-au activat să fie scoși din tabel. 11 cursanți au obținut titlul de „arbitru stagiar" la școlile care au funcționat pe lîngă colegiile Reghin și Sighișoara, iar 24 arbitri de categoria a III-a au obținut, pe baza examenului, calificarea la categoria a II-a. La categoria I au trecut numai doi arbitri: Paul Korch și Dumitru Mărghidan.

A putut fi asigurată delegarea arbitrilor pentru conducerea celor 630 jocuri din categoriile inter-regională, județeană, juniori, municipiu și oraș, școlară și sătească. 14 arbitri au fost sancționați. Din lotul republican fac parte 18 arbitri mureșeni, care au condus 168 jocuri numai în toamna anului 1968.

Din aceste plusuri și minusuri, se poate desprinde totuși o concluzie pozitivă: există preocupări serioase pentru munca de îmbunătățire calitativă a fotbalului mureșan.

POȘTA REDACȚIEI

CRIȘAN EUGEN, Galați. Vă răspundem și noi, tot pe puncte, așa cum ne-ați scris și dv. Deci: 1) Din păcate, la noi nu prea a existat obișnuința organizării de festivități cu prilejul retragerii din activitate a marilor noștri fotbaliști. Desigur, este o latură a activității la care cluburile noastre au rămas în urmă. Avem speranța că ele au învățat, însă, din „semnalele" apărute în presă. Pentru moment, nu avem în perspectivă nici o retragere. 2) Partida de la Londra v-a contrazis complet: cu o echipă foarte tînără (23 de ani media de vîrstă) am reușit ceea ce nu am realizat niciodată. 3) A fi mare jucător nu înseamnă că, automat, vei fi mare antrenor. De pildă, Helenio Herrera a fost un semi-anonim, ca fotbalist.

DOREL SUPERAR, com. Holod, jud. Bihor. 1) Cine e mai bun: Pîrcălab sau Dobrin? Ne puneți în încurcătură: fiecare are calități care-i lipsesc celuilalt! 2) Baumgartner a avut, e drept, un sezon foarte bun și se anunță o veritabilă speranță a fotbalului nostru, dar Datcu are de partea sa experiența. În plus, nu vă luați numai după note. În fotbal totul poate fi relativ... 3) De ce nu joacă Bulc și Lucaci la Crișul? Probabil că antrenorul Ferenczi are socotelile lui.

IONEL MECHEȘ, com. Tîrnova, jud. Arad. 1) Nu-i cunoaștem pe toți cei ce au înscris cele 899 de goluri ale U.T.A. în perioada 1946—1948. Vă putem spune însă că Bonyhadi este și acum golgeter al... golgeterilor cu cele 49 de goluri marcate în campionatul 1947—48. 2) Iată formațiile textiliștilor, solicitate de dv.: **C.S.M.S. — U.T.A. 3—1 (25.IX. 1966)**: Gornea (min. 74: Weicheit) — Birău, Bacoș, Mețcas, Czako — Jac (min. 78: Șchiopu), Chivu — Mot, Domide, Țîrlea, Axente; **U.T.A. — Farul 2—2 (2.X.1966)**: Gornea — Birău, Bacoș, Mețcas, Czako — Comisar (min. 63: Moț), Igna — Axente, Domide, Țîrlea, Chivu; **U.T.A. — Dinamo Buc. 0—0 (29.XI.1966)**: Gornea — Birău, Bacoș, Mețcas, Igna — Jac, Chivu — Șchiopu, Tr. Popescu, Țîrlea, Axente.

MIHAI IACOB, com. Deleni, jud. Iași. Adresele echipelor din Divizia A le găsiți în nr. 115 al revistei noastre. Cît privește o fotografie, făcută chiar pe Wembley, a naționalei României, nu avem. În nr. 139 al revistei „Fotbal" aveți însă o fotografie a ambelor echipe, în momentul în care pășesc pe gazonul stadionului londonez.

EUGEN TUȚU, Petroșeni. 1) Cît timp va mai juca Constantin? Cît timp va mai da satisfacție! Nu uitați că Stanley Matthews a îmbrăcat tricoul pînă la 50 de ani! Ca înaintaș central stînga, la Steaua e folosit Voinea (a jucat timp de 14 etape, doar în ultima fiind înlocuit de Tătaru II. 2) Antrenori la Vagonul Arad au fost Toma Jurcă și C. Călinescu, apoi Dvorjak și Dușan (fostul jucător al U.T.A.), iar acum — nu știm pînă cînd! — Rusalin Marcu și Radin Dușan.

DAN PRECUP, București. Meciurile România — Ungaria, disputate în 1931 la București (2—4) și Timișoara (2—3) nu au fost între echipe de amatori, ci au fost partide neoficiale, între selecționate. De altfel, ele nici nu sînt trecute în palmaresul echipei naționale A. În 1930, un singur meci a fost între amatori: Ungaria — România 0—4, disputat la Budapesta la 4 oct. 1930 și arbitrat de E. Fabris (Iugoslavia).

★

FACEM CUNOSCUT CITITORILOR NOȘTRI, CARE DORESC SĂ-ȘI COMPLETEZE COLECȚIA REVISTEI „FOTBAL" PE ANII TRECUȚI, CĂ SE POT ADRESA ÎN ACEST SENS REDACȚIEI NOASTRE. ÎN LIMITELE POSIBILITĂȚILOR, LE VOM PUNE LA DISPOZIȚIE NUMERELE CARE LE LIPSESC.

SONDAJ ÎN RÎNDURILE CITITORILOR

Participanții la ședința de analiză a comisiei județene de fotbal Mehedinți, și-au spus părerile și despre revista „Fotbal". A fost un mic sondaj în rîndurile cititorilor noștri din acest județ cu care prilej am constatat cît de interesați sînt aceștia de aspectele multiple ale activității fotbalistice.

Am remarcat cu satisfacție că revista se bucură de o bună apreciere. A fost subliniată varietatea conținutului, prezentarea grafică, orientarea spre problemele majore al fotbalului nostru. Biografiile unor jucători și cluburi celebre, prezentarea diverselor școli de fotbal, reflectarea corespunzătoare a Diviziei A — iată unele aspecte reliefate în mod deosebit în discuții cu privire la activitatea redacției noastre.

Vorbitorii au făcut și unele sugestii. Ei au considerat că este necesar ca în coloanele revistei să se acorde mai mult spațiu unor materiale privitoare la Diviziile B și C, campionatele de juniori, școlare și copii. Alte propuneri au evidențiat mărirea numărului de materiale privitoare la activitatea din țară, la arbitraje precum și evidențierea mai pregnantă a faptelor pozitive din rîndul fotbaliștilor și al echipelor noastre. Ne însușim propunerile și sugestiile cititorilor severineni și îi asigurăm că, în măsura posibilităților, vom publica mai pe larg asemenea materiale.

Carnet

VOX POPULI

de EUGEN BARBU

Gallup-ul revistei **Fotbal** din ultimul său număr a arătat o dată mai mult cît de utile sînt consultările cu publicul larg, pe de o parte, și cu ce entuziasm răspund faimoșii **microbiști** atunci cînd sînt întrebați, pe de altă parte. Cele 16 statistici realizate după punerea a 16 întrebări demonstrează atitudinea perfect obiectivă și nesentimentală față de sportul rege a susținătorilor lui. Întrebarea a 10-a putea fi decisivă în această privință. **Spectatorii dau fotbalului tot sprijinul de care are nevoie?** suna ea. Răspunsurile au fost nete: 83% dintre cei anchetați nu s-au arătat dispuși să se autoflateze și au răspuns: Nu! Admirabil public la urma urmelor dacă e în stare să-și recunoască pînă și defectele psihologice...

Dar s-o luăm băbește și să trecem în revistă toate problemele ridicate cu acest prilej.

87% dintre cititorii anchetați consideră că nu se muncește bine în fotbalul nostru pentru crearea de jucători de mare valoare. Care ar fi după părerea unora și a noastră aceste cauze?

1) Lipsa de pregătire profesională a antrenorilor. S-a constatat, și nu de azi de ieri, că cei mai buni jucători nu sînt și cei mai buni profesori de fotbal.

2) Cei care sînt buni antrenori, dar nu au nume de rezonanță în fotbal nu au credit la jucători.

3) Antrenorii nu au autoritate în fața jucătorilor, nu numai din vina lor, ci și din vina conducerii cluburilor care manifestă o crasă lingușeală față de vedetele capricioase și nedisciplinate.

4) Cluburile să aibă certitudinea că vor putea folosi o vreme elementele descoperite și crescute de ele, certitudine garantată de regulamentul de transferări.

5) Nu avem antrenori pentru cei trecuți de vîrsta echipelor de tineret. Iată o întrebare: ce antrenor ar mai putea să-l învețe pe Dobrin, să spunem, ceva, cînd la 21 de ani acest jucător are o clasă remarcabilă, dar nu mai puțin perfectibilă.

A doua întrebare pune în discuție situația cluburilor. Sînt ele bine organizate? 65% dintre cei ce au răspuns revistei cred că nu, și pe bună dreptate.

Cauzele? Lipsa unei serioase baze materiale adică mai multe terenuri, mai mulți bani, mai mulți antrenori, lipsă care poate fi remediată și prin eforturile cluburilor. Profilarea acestora numai pe fotbal ar aduce cu siguranță o producție mai mare de jucători, dar fără condițiile de mai înainte, acest lucru nu e posibil. După cum arată statisticile, numărul de terenuri de fotbal e în scădere în țara noastră, fapt care nu poate decît să ne îngrijoreze. Nu am auzit ca vreo echipă de fotbal din prima Divizie, că de celelalte nici nu mai e cazul să discutăm, să fi luat sub protecție vreo școală sau un liceu, să le ajute cu echipament (nici cluburile nu au destul) și să organizeze vreun campionat pe clase sau interstrăzi. Se mai practică, de asemenea, un provizorat dăunător începînd de la prezența unui mare număr de **consilieri** și nu de **specialiști**, ca antrenori, psihologi, medici, instructori, masori, profesori de gimnastică, magazineri, șefi de ateliere proprii etc. Cluburile noastre plutesc într-un dulce provizorat care nu poate duce decît la rezultate negative.

84% dintre cititori sînt convinși că Federația română de fotbal nu este bine condusă. Mi se pare că și de data aceasta ei au dreptate. Să analizăm puțin motivele.

De ani de zile, este părerea noastră, noi nu avem o politică generală bazată pe preocuparea pentru fotbal. Lărgirea atribuțiilor federației mi se pare urgentă și bine venită. Cel mai popular sport din lume nu poate fi confundat în nici un caz cu celelalte discipline de la care avem mai puține pretenții. Un sediu special, un președinte energic, prestigios, nereprezentînd interesele vreunui club sau grup de persoane, un birou federal, compus din specialiști și iubitori ai balonului rotund, într-un număr restrîns, ar asigura foarte curînd bunul mers al acestui organism de conducere.

Odată stabilizată situația la conducerea federației ar trebui asigurată mai întîi o politică a echipei naționale, o politică a campionatelor, o politică a pregătirii echipelor de tineret și de juniori. S-ar mai impune supravegherea atentă a muncii antrenorilor, a deciziilor comisiilor de disciplină și a arbitrilor. Această federație nu ar putea funcționa cum trebuie fără un buget bine strunit, excedentar.

Problema reducerii numărului echipelor din Divizia A a arătat că 91% dintre anchetați refuză o asemenea idee, ceea ce înseamnă că hotărîrea de anul trecut a Federației a fost bună.

Este limpede că fără un mare număr de jocuri în picioare, fără antrenarea tuturor jucătorilor într-o competiție dificilă, cu multe etape, cum există și în alte părți, nu se poate vorbi despre ieșirea dintr-un impas, cam lung și nedorit. Aici s-ar pune în discuție și mărirea numărului de întîlniri internaționale din cursul săptămînii. Cînd citești cîte meciuri susține echipa lui Pele într-un an îți dai seama de ce acest club e și bogat, e și bun. Jucătorii săi nu se cruță și nu sînt cruțați, fără să poată fi vorba despre o epuizare prematură a cuiva.

Întrebarea numărul 5 aruncă în discuție responsabilitățile antrenorilor. 81% dintre anchetați le pun în spinare acestora răspunderea pentru regresul fotbalului nostru. Credem că răspunsul nu a fost deloc drastic, pentru că realitatea este că nivelul profesional al celor mai mulți dintre profesorii de minge e sub orice critică. Cultura (și nu e vorba numai de cultura fotbalistică) acestor oameni a fost multă vreme neglijată și se cunosc antrenori care nu citesc cu anii nici măcar revistele de specialitate, ca să nu mai vorbim de alte lucruri care se leagă de munca lor, cum ar fi manualele de pedagogie, de medicină, de psihologie etc.

Plafonarea aproape generală face ca pretențiile față de jucători să fie minime. Nu mai puțin adevărat este și faptul că multă vreme, nici un antrenor român nu a fost trimis în străinătate să studieze condițiile de acolo. Scurta excursie de o lună și jumătate din Anglia și Germania federală a unor antrenori de la începutul acestui an nu va rezolva în nici un caz problema rămînerii în urmă a instructorilor din fotbal. Este necesar ca toți antrenorii de Divizia A, măcar, să facă asemenea călătorii. Dacă îi învățăm pe chelneri la Paris cum să țină tacîmul, de ce nu i-am învăța și pe alții, cum să nu se mai certe pe marginea terenului?

84% dintre cititori cred că aducerea de antrenori străini ar folosi fotbalului nostru. Evident că utilitatea unei astfel de măsuri sare în ochi. Ea ar fi destul de costisitoare, dar ar impune o măsură **sine qua non**: antrenorii invitați să fie dintre cei mai buni. Nu numărul este hotărîtor în această privință, ci valoarea! Părerea noastră e că ne-ar trebui mai întîi un rector pentru o școală de antrenori tineri care să-i învețe pe aceștia de la cap lecția drastică a fotbalului. Munca la cluburi a unor invitați din afara granițelor ar fi și ea binevenită, dar credem cu încăpățînare că mai întîi ar trebui să-i învățăm pe cei puși să-i învețe pe alții.

82% dintre anchetați declară că jucătorii sînt vinovați de lipsa lor de pregătire. Ducerea unei vieți nesportive, îngîmfarea prematură, economia de efort și chiulul, lipsa de ambiție, iată numai cîteva din cauzele ratării premature a unor oameni capabili să facă să strălucească fotbalul nostru. La îndemnurile presei și după luarea de măsuri grele cîte un jucător își mai aduce aminte de ceea ce ar fi trebuit să facă pentru el și pentru echipa sa. E tardiv, și pregătirea sporadică nu a dus niciodată la ceva bun.

86% dintre cititori nu sînt mulțumiți de nivelul educativ al jucătorilor noștri. Este explicabil cînd se întîmplă fapte de genul celor semnalate acum cîteva zile în ziare, în cazul lui Iancu, ca să nu mai scoatem pe tapet cazurile mai vechi. Lipsa de moralitate, viciile cele mai odioase tolerate numai pentru că un om știe să lovească bine un balon de piele, iată ceva de neimaginat în nici o societate, cu atît mai puțin într-una socialistă. Pe nimeni nu scutește viața publică de sancțiuni atunci cînd sînt călcate regulile de conviețuire socială și normele etice. Cine încurajează aceste tare? Antrenorii slabi și conducătorii de club care se dispensează de orice obligație morală față de vedetele pe care le au în grijă. De vină e și federația care nu trece la sancțiuni excepționale atunci cînd e cazul.

97% dintre cititori cer ca politica față de juniori și de pitici să fie revizuită. Fotbalul se învață de tînăr, școlile și universitățile trebuie să fie obligate să aibă în programul lor ore dedicate sportului cu balonul rotund. Depistarea din vreme a copiilor care promit ar fi o obligație a tuturor cluburilor. Sistemul echipelor duble, activînd în divizii diferite, cum era pe vremuri: **Venus-Luceafărul** s-au dovedit a fi foarte bune. După părerea noastră Campionatul de tineret, e și costisitor și nespectaculos și neinteresant. Crearea de pepiniere proprii ar fi cu mult mai rentabilă. Pitici, juniori, da. Rezerve puține și atît. Ținerea pe tușă sau angrenarea unui mare număr de jucători bunicei sau promițători în campionate anonime sau fără miză nu pot duce decît la pierderea de material bun uman.

Problema spectatorilor a fost pusă o dată cu întrebarea a 10-a despre care am mai pomenit. Într-o duioasă autocritică, cei mai mulți recunosc că nu au făcut totul pentru ca echipele să se simtă bine pe teren. Huiduielile, apostrofările, fluieratul ca la vînătoarea de iepuri, ripostele mușcătoare de la peluză, iată cîteva fapte înfierate de către scrisorile cititorilor, dar asta ajunge? Spectatorul este dator jucătorilor pe care-i iubește numai duminica, în ziua meciurilor? Nu au nevoie acești oameni de o privire drăgăstoasă și la antrenamente, asta în limita timpului liber, bineînțeles? Nu greșesc cei ce-și arată dragostea lor fără margini față de iubitele vedete numai la circiumă, adică exact în locul de unde ar trebui să-i scoată pe cei adorați? Sînt toți spectatorii și cei mai buni susținători financiari ai cluburilor? Cotizează ei, adică, și în lunea unui 0—4 în deplasare? Iată întrebări care rămîn în picioare pentru multă lume și pentru multă vreme. Cu asta însă mi se pare că am epuizat și punctul al 11-lea unde părerile sînt cam împărțite.

74% dintre anchetați declară că cluburile nu fac totul pentru îmbunătățirea condițiilor lor materiale. Este adevărat dar unde sînt acei bani necesari ridicării de stadioane, de complexe ajutătoare, de terenuri de antrenament de iarnă, a arenelor de zgură alăturate terenurilor cu iarbă? Aici statul a făcut eforturi serioase și va mai face. Am citit recent că Sindicatele au alocat și ele sume bunișoare pentru sporirea bazei materiale a fotbalului, dar unde este aportul în muncă voluntară și în bani al celor care știu numai să aplaude sau să fluiere, după caz, și cînd trebuie și cînd nu? Cerem antrenor străin și mîine poimîine jucător străin, dar cu ce bani îi plătim?

68% dintre cititori nu uită părțile bune ale muncii duse la alcătuirea echipei naționale. Pe mine, rezultatul mă surprinde pentru că prea multe motive de bucurie nu am avut în ultimii ani. Asta nu înseamnă că noi aprobăm pe denigratorii de profesie, pe cei ce sînt gata să fluiere și în biserică, numai de dragul de a atrage atenția asupra lor. Nu vehemența supărării în caz de înfrîngere a naționalei, și asta ni s-a întîmplat des (să sperăm că nu va mai fi așa de aici înainte!) ne supără; ne supără lipsa bunei credințe acolo unde orice încurajare face bine. A nega numai, a voi să vezi numai ce-i negru, nu va duce niciodată la o politică constructivă în materie de fotbal. Trebuie luat ce e bun, oricît ar fi de puțin, de la oricine. Cu pași mici să ajungi departe, numai consecvență să fie...

69% dintre cititori consideră sistemul competițional actual potrivit, mai puțin Divizia C, prea diluată, pe drept cuvînt. Nu avem de adăugat decît că 128 de echipe la categoria a treia este prea mult! Două serii de cîte 16 în Divizia C, ca la B, ar fi foarte potrivite, restul echipelor, în raioane sau în campionatele orășenești...

Calendarul nostru internațional este considerat neîndestulător de către 88% dintre anchetați. Aici sugestiile cele mai multe s-au făcut. Ceea ce este necesar să se facă mi se pare că ar fi creșterea prestigiului echipelor noastre. Fără asta, bursa valorii ne refuză întîlniri de mare interes, adică singurele care aduc și spectatori și ajută în mod real la creșterea valorii cluburilor și a jocului echipei naționale. Pînă acum singura șansă pe care o avem rămîn competițiile în care sîntem angajați pe plan internațional. Ce au de gînd deci cluburile noastre?

Ultima întrebare, privitoare la transferările mai ușoare a adus un rezultat surprinzător: 64% dintre anchetați se opun circulației de jucători. Lucrul e cu atît mai greu de înțeles cu cît, ani de zile, regulamentele noastre de transferări au fost foarte rigide și nu au permis o circulație mai ușoară a jucătorilor de la un club la altul. E lesne să ghicim că aici cititorii din provincie se tem de vînătoarea exercitată de cluburile din București față de vedetele locale. Sîntem de acord că sărăcirea unor cluburi în dauna altora este păgubitoare, dar nu este mai puțin adevărat că ținerea cu sila la cluburile lor de debut, a unor oameni utili în altă parte, e la fel de dăunătoare. Gîndiți-vă la Oblemenco, să zicem, care la **Rapid** s-ar fi ratat și care la Craiova a devenit un jucător de temut. Gîndiți-vă ce s-ar fi întîmplat cu Nunweiller IV care la București ar fi făcut tușe dacă nu s-ar fi dus la Bacău unde este excelent. Și așa mai departe. Mai trebuie gîndit și la **afinitățile elective** dintre jucători care nu totdeauna găsesc la cluburile la care posedă inițial acea legătură și simpatie care creează cele mai durabile cupluri, atît de necesare în fotbalul modern. Jucătorii trebuie lăsați să-și caute un loc sub soare, neînsemnînd că-i îndemnăm să devină păsări călătoare care stau cu un picior într-un oraș și cu altul într-altul. Legitimările pe termen de 2 ani, cînd au ajuns la o valoare de Divizia A, ar fi foarte echitabile pentru amîndouă părțile: club și jucători.

Și cu asta, iată-ne la capătul celor 16 întrebări. Ancheta, după părerea noastră, a constituit un succes al revistei **Fotbal** și îi felicit pe cei ce au inițiat-o. S-a deschis o dezbatere care poate fi reluată oricînd, cu folos. Vom contribui și noi cu părerile noastre cînd va fi cazul.

ÎNCĂ O SCRISOARE: 1049

de IOAN CHIRILĂ

„Iubesc fotbalul mai mult ca orice și NU DORESC ALTCEVA DECÎT SĂ VĂD ECHIPA NAȚIONALĂ CAMPIOANĂ A LUMII".
Viorel Bidiuță — Tg. Neamț

Se spune că actorii nu văd decît piesele în care joacă și că cronicarii de fotbal citesc, cînd e vorba de fotbal, doar articolele pe care le scriu.

În ceea ce mă privește, vă rog să mă înscrieți în rîndul excepțiilor. Îmi place să citesc tot ce se scrie despre fotbal. De la Bryan Glanville la Jacques Ferran, de la Eugen Barbu la Mircea Radu Iacoban, de la Petre Gațu la Ovidiu Ioanițoaia.

Bineînțeles că prezenta unei anchete ca aceea a revistei FOTBAL din numărul trecut a exercitat o atracție în plus, cu atît mai mult, cu cît ancheta e semnată de 1048 de autori.

Am citit, deci, paginile centrale ale revistei, cu atenția „pescuitorului de perle". Sau, dacă vreți, cu un efort de atenție mai mare decît cel depus pentru numărarea ofsaidurilor într-un meci în care ambele echipe joacă „în linie".

Fără îndoială că ideea sondajului este excelentă. Cele 16 coloane înviorate de dreptunghiurile-gazon ale procentajului victorios oferă destule prilejuri de meditație. Și asta, în ciuda invitației la laconism care a recomandat răspunsuri reduse la numai două litere: DA (sau NU).

Este limpede că cititorii au „corectat" cu de la ei putere această recomandare, argumentîndu-și da-urile și nu-urile cu asteriscuri care au culminat — cum afirmă Radu Urziceanu — cu cele 32 (!) de pagini ale scrisorii unui corespondent... debutant.

Existența acestor mii de pagini în care, sînt convins, ideile au „spart" în repetate rînduri corsetul, fatalmente strîns, al lui DA și NU, mă obligă să revin la comentarea cifrelor anchetei, care nu pot exprima, desigur, întregul registru de idei cuprins în scrisori.

Iată de ce, am să mă mărginesc să răspund invitației redactorului șef al revistei printr-o nouă scrisoare, împovărîndu-l pe secretarul de redacție cu alte 16 răspunsuri.

1. Considerați că în fotbalul nostru se muncește bine pentru crearea unor jucători de mare valoare?

Răspuns: *Dacă mă gîndesc că o seară întreagă, în timpul banchetului de pe Wembley, domnii Sidney A. Wale și W. F. Cearns (vicepreședinți ai clubului Tottenham și West Ham) mi-au făcut elogiul clasei internaționale a lui Dumitrache... Dacă mă gîndesc că Sepp Herberger l-a sărutat pe Dobrin la Ludwigshaffen... Dacă mă gîndesc că Nelu Nunweiller, aflat la apusul carierei, a condus la victorie o echipă turcească în duelul cu Manchester City... Atunci, desigur, nu m-aș grăbi cu un NU, care ar exprima doar dorința mea de* mai bine.

2. Organizarea cluburilor (pe care le cunoașteți) corespunde necesităților fundamentale ale acestui sport și,

(Continuare în pag. 4)

ECOURI

LA ANCHETA REVISTEI NOASTRE

JUCĂTORII ÎN INTIMITATE

JAMAISCHI

ŞI VISUL URÎT PE CARE VREA SĂ-L UITE

JAMAISCHI, una din numeroasele speranţe neîmplinite ale fotbalului nostru. Sau, mai bine zis, o speranţă nerealizată pe măsura talentului său. De ce?

★

Miercuri, 12 februarie. Stadionul **Giuleşti.** Frig de îngheaţă pietrele. Pe terenul de fotbal, acoperit cu un strat gros de zăpadă, **Rapidul** susţine un joc-şcoală în compania echipei de tineret-rezerve.

Cu vreo 25 de minute înaintea terminării antrenamentului, **Jamaischi** o zbugheşte spre vestiare. Privirilor mirate, le aruncă din mers, explicaţia: **„M-am învoit. La 17,30 trebuie să fiu la şcoală".** În numai cîteva minute, **Jamaischi** se îmbrăcă şi iată-ne aşteptînd, împreună, în staţia de tramvai.

— Ce repede trece timpul. Uite, s-a făcut 17,05. Trebuia să plec mai devreme, dar m-a „furat" jocul... De n-aş întîrzia...

— **Cum merge cu şcoala?** — încerc să-l ţin de vorbă.

— Bine, chiar foarte bine. Sînt în clasa a XII-a la „Lazăr", la seral. Peste cîteva luni mă voi afla în faţa unor examene dificile: cel de bacalaureat şi, apoi, de admitere la I.E.F.S.

În sfîrşit, soseşte tramvaiul. Pînă la liceu facem aproximativ 20 de minute. Trebuie să intru, deci, „în temă".

— **Spune-mi, Jamaischi, în cei opt ani petrecuţi pe terenurile de fotbal, ce satisfacţii deosebite ai trăit?**

— La lotul naţional de juniori — cîştigarea turneului U.E.F.A. de la Bucureşti (1962), la Rapid — cucerirea campionatului, acum doi ani, la 11 iunie. Cum aş putea uita ziua aceea? La Rapid, în perioada de glorie, cînd jucam alături de **Dumitriu II** şi **Ion Ionescu,** fiecare victorie reprezenta o satisfacţie, pentru că era obţinută la capătul unui spectacol sportiv. Cît de frumos era să faci „un-doi"-uri şi triunghiuri! Cu Niki şi Puiu în echipă, jucam cel puţin 20 de minute pentru public... Şi ce mai aplauze!

— **De ani şi ani de zile, eşti ţinta criticilor presei, pentru că duci o viaţă dezordonată, nesportivă. Anul trecut, în toamnă, clubul te-a suspendat...**

— Da, este foarte adevărat — mă întrerupe Jamaischi. Cei care m-au criticat şi suspendat au avut perfectă dreptate. Mă împrietenisem „la toartă" cu alcoolul şi cu aliatul lui nr. 1: nopţile pierdute. Nu vă închipuiţi cît de mult regret acum.

— **Unde am mai auzit formula asta cu regretul?** îl încerc cu o uşoară maliţiozitate.

— Toţi cei care, într-un fel sau altul, greşim, regretăm. Regretăm timpul pierdut prin barurile şi restaurantele care ne-au răpit din talent şi din plăcerea de a juca fotbal. Acum, la 24 de ani, sînt hotărît să abandonez viaţa neordonată şi să mă dedic fotbalului cu pasiunea şi dragostea vîrstei de 16 ani. Din tot ce-a fost, selecţionez numai satisfacţiile, iar restul vreau să uit. A fost un vis urît...

★

Antrenorul principal al **Rapidului, MARIN BĂRBULESCU,** ne-a vorbit, săptămîna trecută, despre schimbarea la faţă a lui **Jamaischi,** despre seriozitatea şi conştiinciozitatea cu care se pregăteşte în cadrul orelor de antrenament.

Este o primă probă a spuselor lui Jamaischi care implică, însă, pe a doua: comportarea din jocurile de campionat.

Succes, **Jamaischi!**

DUMITRU VIŞAN

Desene de NEAGU RADULESCU

RĂMÎI ÎNCREZĂTOR, GORNEA!

Ningea năpraznic la Arad. Noaptea adusese ger şi zăpada se cernea în rafale de vînt. Dintre cele două echipe arădene de „A", doar Vagonul avusese posibilitatea şi, poate, curajul să joace un meci pregătitor pe o asemenea vreme. Cei de la UTA, o parte din ei, veniseră la stadion ca simpli spectatori. Priveau înşiraţi lîngă adăpostul gardului de zid, şi nu mi-a fost greu ca să-i descopăr. Erau, nu am pretenţia să-i numesc pe toţi, Pojoni, Birău, Petescu, Czako, Broşovschi, Domide şi Gornea. Pe ultimii doi îi văzusem recent pe ecranul televizorului, în filmul acela frumos, intitulat: „ENGLAND — ROMANIA".

Gornea stătea acum, „în civil", spectator anonim la un meci neînsemnat dar plin de însemnătate pentru partenerii săi (Vagonul şi U.M. Timişoara). Privea liniştit, conversînd uneori cu Domide. Nu mi-a fost greu să-l interpelez, să-l întreb ce crede despre „presa" care i s-a făcut după meciul Anglia — România. I-am adus aminte de publicaţiile de la noi şi de aiurea, de rîndurile elogioase dar şi de cele critice. Dar, violasem, fără să ştiu, o zonă sensibilizată, învîrtisem nişte săgeţi, fără a le putea scoate, în rana orgoliului său de tînăr sportiv. Căci Gornea a devenit, deodată, preocupat şi trist. Gornea n-a vrut să cadă de acord că au existat şi pasaje favorabile în unele comentarii, nu vede decît ce s-a criticat în evoluţia lui. Gornea a declarat, solemn, pe marginea terenului de zgură al stadionului C.F.R. din Arad, că nu va mai răspunde niciodată solicitării selecţionerilor, îşi va preciza atitudinea şi sentimentele într-o scrisoare deschisă, adresată presei.

Intrasem într-un circuit de la care nu mă mai puteam sustrage, aşa că am continuat să-l descos.

— Şi, cam ce vei scrie în această scrisoare?

— *Că mă simt nedreptăţit şi, de aceea, profund demoralizat. Socotesc că am, totuşi, o parte din merit în succesul de pe Wembley. Dacă aş fi fost ignorat, poate că aş fi suportat situaţia, dar abuziile răutăcioase şi ironia unora, m-au mîhnit imens. Aş vrea să le comunic tuturor acestora, că tirul puternic şi frecvent al englezilor m-a încercat fără menajamente, iar mingea era atît de udă, încît priza devenise aproape imposibilă. În aceste condiţii grele, în teren, nu numai că nu am auzit nici un cuvînt de îmbărbătare, dar coechipierii din apărare au punctat unele intervenţii ale mele mai puţin reuşite, cu apostrofări. După meci am fost plasat la periferia manifestaţiilor de simpatie ale delegaţiei noastre, iar la înapoiere, a fost deformat refuzul meu, pe tonul cel mai normal, de a poza pe peronul Gării de Nord, cînd, fiind în întîrziere, transportam grăbit, împreună cu Domide, filmul meciului pentru televiziune, spre autobuzul care ne aştepta afară. În sfîrşit, vreau să mai adaug în această scrisoare, că nimeni nu a consemnat că la Liège, în ciuda acelui 0—5, contribuţia mea a fost substanţială, împiedicînd majorarea unui scor şi aşa dureros, alături de o echipă dintre care 4—5 jucători erau suspect de obosiţi.*

Mă uitam peste rîmărul lui, fără să privesc, cumpănind la cele ce-mi spunea cu atîta necaz. Şi-a închipuit, probabil, că încetasem să-l mai urmăresc, aşa că s-a oprit şi m-a întrebat:

— *Dumneavoastră ce credeţi?*

— Eu cred că trebuie să fii bărbat, Gornea. Aşa cum ai fost şi pe Wembley.

Ion CUPEN

ÎNCĂ O SCRISOARE: 1049

(Urmare din pag. 3)

deci, structura lor actuală trebuie modificată?

Răspuns: *Dacă U.T.A. sau Dinamo ar avea cîte 60 000 de* socios, *cum are Napoli, de pildă, asta ar corespunde mai bine „necesităţilor fundamentale ale acestui sport", dar, deocamdată, nu avem aşa ceva... Dacă U.T.A. sau Dinamo ar avea aceşti 60 000 de* socios, *organizarea ideală s-ar putea realiza într-o şedinţă de lucru de o jumătate de oră.*

3. Sînteţi satisfăcut de realizările de pînă acum ale Federaţiei române de fotbal?

Răspuns: *Prin prisma ultimelor rezultate ale meciurilor cu Anglia — da. Prin prisma programării arbitrilor, a orei de începere a meciurilor şi, poate, prin alte prisme — nu.*

4. Avînd în vedere, pe de o parte, numărul mic actual de jucători de valoare, iar pe de alta necesitatea ca centrele mari ale ţării să fie reprezentate în primul eşalon valoric al fotbalului, sînteţi pentru o reducere a numărului echipelor din Divizia A?

Răspuns: *Din punct de vedere sentimental, am putea merge chiar pînă la o Divizie A de 27 de echipe (ţinînd seama de faptul că anul are doar 52 de duminici). Dacă apelăm, însă, la raţiune, nu e greu să vedem că astăzi Divizia A are cel puţin două „mîini moarte". Concluziile ni se par limpezi.*

5. Sînt responsabili antrenorii de regresul fotbalului nostru?

Răspuns: *Perioada 1964-69 este cea mai onorabilă — pe plan internaţional — din întreaga istorie a fotbalului românesc. „Regresul" e, deci, un termen, cel puţin, nepotrivit. Dacă e vorba de progresul prea lent al fotbalului nostru, atunci, fără îndoială, antrenorii sînt responsabili, dar nu cei 300 care lucrează, ci cei 2 700 care nu există.*

6. Aducerea unor antrenori străini ar fi utilă pentru fotbalul românesc?

Răspuns: *Da. În acest fel, jucătorii noştri ar învăţa o limbă străină în plus, iar antrenorii străini ar învăţa româneşte. În afară de asta, aducerea unor antrenori străini ar face să crească mult cota antrenorilor noştri. Abia atunci se va vedea că nu e prea simplu să confecţionezi un costum de haine din 2 metri de stofă.*

7. Sînt jucătorii vinovaţi de nivelul calitativ redus al competiţiilor noastre interne şi — prin urmare — al reprezentativei pe plan internaţional?

Răspuns: *Fotbalul internaţional nu mai e de mult un joc, el devenind o expresie a unei munci aspre, de zi cu zi, de ceas cu ceas. La noi, el continuă să fie doar un joc. Iar jucătorilor le convine să-l „vadă" ca atare.*

8. Sînteţi mulţumit de nivelul educativ şi de comportarea generală a fotbaliştilor noştri?

Răspuns: *Da. Nu cred că există în lume un fotbal cu mai mulţi „băieţi cu şcoală" decît în România. De asemenea, nu există în lume o Divizie A cu trei echipe studenţeşti. Sînt mulţumit de comportarea generală a fotbaliştilor noştri. Excepţii, bineînţeles, există. Ele sînt, de altfel, mult mai cunoscute. Ca şi în dramaturgie, cronicarilor de fotbal le „ies" mai bine personajele negative decît cele pozitive. Cîţi dintre iubitorii fotbalului de la noi ştiu, de pildă, că atît de criticatul Coman a renunţat în Portugalia la diurna sa, în urma jocului slab pe care l-a făcut?*

9. Trebuie restructurat şi mai bine susţinut învăţămîntul jocului de fotbal la pitici şi juniori?

Răspuns: *Iată o întrebare la care se va răspunde da şi în Anglia, şi în Brazilia, în baza principiului universal „e loc de mai bine".*

10. Spectatorii dau fotbalului tot sprijinul de care are nevoie?

Răspuns: *Cele 64 000 de locuri goale pe „23 August", la un meci Steaua - Crişul, ne scutesc de comentarii.*

11. Dar suporterii, clubului pe care le îndrăgesc?

Răspuns: *Da. Şi poate chiar mai mult. Uneori contribuie pînă şi la alcătuirea formaţiei...*

12. Depun cluburile şi asociaţiile noastre sportive toate eforturile pentru a asigura o bază materială corespunzătoare cerinţelor?

Răspuns: *Aş putea să răspund în general. Dar, generalul nu spune nimic. Întrebarea e foarte potrivită pentru brigăzile de control afectate acestui sector de activitate.*

13. Sînteţi de acord cu părerile care, după unele înfrîngeri ale reprezentativei, ignoră ceea ce s-a lucrat pozitiv pînă atunci?

Răspuns: *Asta depinde de temperament, de bun simţ, de cinste.*

14. Consideraţi potrivit, în raport cu aspiraţiile fotbalului, actualul sistem competiţional, în ansamblul său?

Răspuns: *Un sistem competiţional n-ar trebui să depindă de „aspiraţiile fotbalului". El trebuie să corespundă doar posibilităţilor existente sau să vizeze o ameliorare concretă, realistă, în afara himerei. Visez o singură serie de B, în care C.F.R. Tr. Severin să joace, măcar o dată în viaţă, cu Suceava. În sfîrşit, despre juniori sau şcolari... să nu mai vorbim.*

15. Calendarul internaţional, pentru reprezentative şi cluburi este îndestulător pentru nevoile fotbalului nostru?

Răspuns: *Şi da, şi nu. Trei sau patru din clubu-rile mari sînt uneori suprasaturate. Celelalte echipe de A duc dorul jocurilor cu echipe străine. În sfîrşit, B-ul, de cele mai multe ori, face schimb de experienţă internaţională doar la televizor.*

16. Socotiţi că o mai largă circulaţie a jucătorilor, în sistemul de transferări, ar avea un efect pozitiv asupra fotbalului nostru?

Răspuns: *Fără îndoială. O circulaţie mai suplă ar putea pune capăt nenumăratelor cazuri de somn letargic. Un exemplu? Dumitriu III dormitează la Steaua. Neagu alternează perioadele de somn cu scurte coşmaruri la Rapid. Gîndiţi-vă ce ar însemna o rocadă. Ea ar contribui efectiv la renaşterea a doi jucători intraţi într-un automatism psihic din care cu greu ar putea ieşi la cluburile lor. E unul, din multele exemple. Şi, subliniez, o simplă sugestie.*

P.S. 1: *Dragă tovarăşe Bidiuţă. Iartă-mă că am scris cu litere mari, la motto, o parte a fragmentului publicat din scrisoarea pe care ai semnat-o. Te rog, însă, să admiţi că o dorinţă absolută poate să influenţeze negativ asupra realizării dorinţelor relative.*

În ceea ce mă priveşte, NU DORESC ALTCEVA DECÎT SĂ OBŢINEM DOUĂ PUNCTE ÎN PRIMĂVARA CARE SE APROPIE. Variantele ar fi: 1) Să pierdem la Atena şi să cîştigăm la Lausanne. 2) Să cîştigăm la Atena şi să pierdem la Lausanne). 3) Să obţinem cîte un punct la Atena şi la Lausanne (ultima variantă îmi pare a fi cea mai frumoasă).

P.S. 2: *Faptul că ancheta revistei FOTBAL cuprinde destui* indecişi *îmi pare pozitiv. Un mare filozof a spus cîndva: „Mă îndoiesc, deci exist". Şi a fost unul dintre cei mai mari gînditori ai omenirii.*

TUR DE ORIZONT în taberele divizionarelor „A"

Pînă la inaugurarea sezonului oficial de primăvară (la 5 martie etapă de Cupă, la 9 martie — prima a returului) au rămas doar două săptămîni, timp în care echipele trebuie să-și desăvîrșească pregătirea și să-și fixeze echipele de bază. Verificările au continuat pînă acum ; la sfîrșitul săptămînii trecute au avut loc partide în compania unor adversari mai puternici, tocmai pentru ca antrenorii să ajungă la concluzii valabile.

Și acum urmează „sprintul final". Ce vor face echipele în perioada care urmează ? Ce proiecte au ? Ce formații pregătesc ? Ce probleme le frămîntă ? Încercăm să răspundem mai jos, înregistrînd cîteva ecouri din cele 16 tabere.

● POLITEHNICA : Perspective de noi titularizări

Antrenorul *Justin Șerban* a condus antrenamente zilnice, unul dimineața (în sală) și altul în aer liber, pe terenul de zgură în permanență curățat de zăpadă. Participarea la pregătire : bună. În lot au fost promovați cîțiva tineri jucători *(M. Dobrin, Dănilă, Andrioaie, Mihăilă* și *Luchea)*, care oferă perspectiva unei titularizări.

Din planul de pregătire nu lipsesc meciurile de verificare. În continuare, ieșenii vor întîlni pe *Chimia Suceava* la Iași (19 februarie), *Dinamo Bacău*, la Bacău (23 februarie) și o echipă din Timișoara, în acest oraș, în drum spre Anina, unde va susține meciul de Cupă de la 5 martie.

● F. C. ARGEȘ : Dificultăți, dar și dispoziție

Pregătirile argeșenilor continuă în ritm alert, într-o atmosferă de bună dispoziție, de poftă de joc (remarcabil, în deosebi la Dobrin), în ciuda terenurilor grele din cauza zăpezii. Celor 17 zile de pregătire la Căciulata le-au urmat antrenamentele de la Pitești. Programul de pregătire a fost completat cu jocuri în compania unor formații din Divizia A sau B. La 19 februarie de pildă, F. C. Argeș va întîlni pe Electronica Obor București, iar la 23 februarie pe Petrolul la Ploiești. Lotul de jucători, completat cu cîteva noi achiziții (Mățoanu de la Victoria Roman, Jigman de la Confecția București, Rădulescu de la Rapid București-tineret), participă în întregime la antrenamente.

● DINAMO BUCUREȘTI : Nici un turneu perfectat

Subiectul unui turneu peste hotare a devenit o adevărată obsesie pentru dinamoviștii bucureșteni. Atunci cînd, după îndelungi tatonări, jucătorii își și făcuseră bagajele pentru Irak, *telegrama de confirmare a organizatorilor n-a mai sosit. Ulterior, și turneul din Cipru a fost contramandat.*

De ce țin atît de mult dinamoviștii la un turneu în străinătate în această perioadă ? Răspunsul ni l-a dat vicepreședintele clubului, Anton Aman : „După perioada pregătitoare de la Călimănești, unde accentul a căzut pe condiția fizică, acum a sosit vremea „primeniri" tehnice, a cristalizării formației. Unde s-o facem însă, în condiții bune, dacă terenurile noastre nu sînt propice, mustesc de apă ? Despre lot nimic nou, doar că Radu Nunweiller își va relua antrenamentele peste o săptămînă, după un foarte temeinic control medical".

● CRIȘUL : Cu speranțe — înainte !...

Fără să-și lasă din impasul pe care-l creează lotul, dar cu speranța că va putea recupera din jucătorii inutilizabili la ora actuală, Crișul și-a continuat pregătirea, obișnuită perioadei, și partidele amicale de verificare. Antrenorul A. Ferenczi se va strădui să-și fixeze 11-le titular după vitoarele jocuri amicale, cu A.S.A. și Universitatea Cluj, ambele la Oradea. În ultima vreme, orădenii au susținut următoarele întîlniri : cu Minerul Bihor (4—0), Ind. sîrmei C. Turzii (1—0 ; în acest meci portarul Baumgartner a apărat un 11 m), A.S.A. Tg. Mureș (1—1).

● JIUL : Speranțele lui Titus Ozon

La ora actuală, echipa Jiului se află în Iugoslavia, ca invitată a clubului Spartak Subotița, într-un turneu de 3 jocuri, cu care Titus Ozon *speră să completeze pregătirea jucătorilor săi :* Zamfir, Stan, Talpai, Georgescu, Georgevici, Stocker, Mihai, Tonca, Foca, Remus Popa, Grizea, Peronescu, Libardi, Achim, Baicu, Naidin și Cotormani, *cu care a plecat în acest turneu. Jiul a jucat duminică la Subotița : 1—1 (1—0), golurile fiind marcate de Cotormani și... Talpai.*

● *Jucătorii* Baicu *și* Remus Popa *sînt foarte probabili titulari ai formației preconizată pentru retur. Ozon își pune speranțe în ei.*

● *O plecare din lot :* Octavian Popescu *și-a cerut dezlegarea.*

● *Jocuri disputate pînă acum, iată :* Jiul tineret *(6—2)*, selecționata Hațeg *(2—0)*, Știința Petroșeni *(5—2)* și Aurul Zlatna *(3—0). Ultimul meci de verificare, la 1 martie, cu* Metalul Tr. Severin.

● PROGRESUL : 4 posturi, 4 probleme

În această perioadă atenția antrenorului **C. Drăgușin** se îndreaptă, în același timp, spre jocul și formația echipei. Pe de o parte urmărește mărirea vitezei și a eficacității acțiunilor, pe de altă parte cristalizarea echipei cu care să înceapă returul. În parte, aceste obiective sînt realizate, cum s-a și văzut în partida amicală de duminică cu **F. C. Argeș**. Echipa acționează destul de rapid. Relativ la formație, **Drăgușin** mai are de rezolvat probleme : portarul **(Mîndru** sau **Manta)**, fundașul stînga **(Marinescu** sau **Ad. Constantinescu)**, un atacant central **(Oaidă** sau **Mateianu)** și două extreme din trei candidați **(Decu, R. Ionescu** și **Țarălungă)**. În plus, antrenorul Progresului urmărește consolidarea elementelor tinere, a căror promovare a început, încă din toamnă.

Dintre jucători, **Peteanu** resimte dureri la genunchiul operat. Viitoarele jocuri de verificare la 20, 23 și 26 februarie și la 1 martie.

● DINAMO BACĂU : Reîntîlnirea cu... antrenorul

Jucătorii băcăuani s-au reîntîlnit cu antrenorul lor principal, *D. Nicolae-Nicușor* (care a fost plecat în R.F.G. în schimb de experiență) duminică la Iași. Înapoiat la București, i-am solicitat cîteva aprecieri asupra comportării echipei sale : *„Pentru stadiul actual al antrenamentelor, echipa s-a mișcat satisfăcător. Totuși mai avem de lucrat, în special la mărirea rezistenței în regim de viteză, fapt care n-a putut fi realizat. De asemenea, va trebui să insistăm asupra orientării jucătorilor, a concentrării individuale, pentru că duminică s-au comis greșeli personale și în atac și în apărare și asta ne-a costat goluri.*

Meciul m-a ajutat să-mi fac o imagine și a formației pentru retur : *Ghiță — Kiss, Nunweiller IV, Velicu* (Panait), *David — Vătafu* (Duțan), *Nedelcu — D. Ene, Dembrovschi, Riugiubei* (Munteanu), *Simionaș.*

● VAGONUL : Defecțiuni voluntare...

PROGRAMUL JOCURILOR DE VERIFICARE : **cu U.T.A. *la Timișoara (19 februarie), cu* C.S.M. Reșița *la Arad (23 februarie), cu* Spartak Subotița *la Arad (26 februarie) și cu* U.T.A. *(1 martie).**

ÎNTÎLNIRI DISPUTATE : **cu U.M.T. Timișoara (2—1), cu C.F.R. Timișoara (0—2),** Metalul Salonta *(1—0)*

REMARCAȚI ÎN PREGĂTIRE : Metkas, Mülroth, Sfîrlogea *și* Adam.

MĂSURI DISCIPLINARE : jucătorii Matușinca, Arghișan *și* Chivu *au fost scoși din lot, primii doi ca necorespunzători, ultimul pentru viață nesportivă.*

● „U" CLUJ : Aprecieri ploiești

Ștefan Cîrjan a folosit bine perioada de pregătire pe Valea Prahovei ; meciurile susținute, în scopul unei verificări a gradului de antrenament al jucătorilor, a dovedit acest lucru, iar aprecierile unor oameni neutri au confirmat. Duminică, clujenii au evoluat la Ploiești și despre comportarea lor ne-a vorbit președintele secției de fotbal a clubului Petrolul, Gh. Urich : „Studenții s-au prezentat bine pregătiți fizic, și datorită acestui fapt jocul lor a fost în continuă mișcare. Se apără și atacă cu superioritate numerică, însă arma lor principală rămîne contraatacul, folosind pasa lungă. Dintre jucători mi-au plăcut în deosebi extrema dreapta Uifăleanu, care acționează pe o rază mare, vine înapoi și este prezent în atac, precum și Anca, un mijlocaș cu activitate laborioasă la mijlocul terenului și cu dese infiltrării în compartimentul ofensiv.

● FARUL : Înapoi la... Constanța !

Echipa lui Robert Cosmoc, *Farul, și-a continuat pregătirea mai mult prin jocuri. După cele susținute în Bulgaria (1—0 cu* Vațev Varna *și 1—1 cu* Dobrudja Tolbuhin) *și după o scurtă perioadă de antrenament la Constanța, Farul a jucat, sîmbătă trecută, în Berlinul de Vest, cu* Hertha BSC, *în condiții atmosferice defavorabile (viscol, strat de zăpadă de 35 cm, motiv pentru care al doilea joc prevăzut a fost contramandat și echipa s-a înapoiat în țară). Întîlnirea s-a încheiat cu un scor surprinzător : 6—1 pentru Hertha (!),*

În ce privește formația cu care urmează să fie reluat campionatul, ea apare în acest moment în alcătuirea : Ștefănescu — Antonescu, Tîlvescu, Mareș, Dumbravă—Nichitin, Koszka—Sasu, Badea, Tufan, Kallo. *Firește, contracandidaturile nu sînt excluse și oricînd* Uțu, Stancu *(un portar transferat de la Urziceni)*, Stoica, Ologu *pot emite pretenții.*

● U.T.A. : În plin turneu

Pentru 10 zile, liderul campionatului și-a stabilit locul de pregătire în Iugoslavia, unde a perfectat un turneu. S-ar putea ca după partida de azi, miercuri, tot la Rijeka, U.T.A. să mai perfecteze unul sau două meciuri, în caz contrar se va înapoia pe ziua de 21 februarie. În acest turneu arădenii au plecat cu următorul efectiv : *Gornea* și *Bătrîna* (portari), *Birău, Bacoș, Pojoni, Bodea, Broșovschi, Czako, Petescu, Lereter* (apărători), *Sima, Atodiresei, Schiopu, Axente, Domide Moț* și *Dumitrescu* (înaintași).

● STEAUA : Onisie face un prim bilanț

STAREA JUCĂTORILOR. Toți jucătorii sînt restabiliți, mai puțin portarul **Haidu**. Acesta acuză dureri la genunchiul la care a suferit o operație de menisc. Necesită o nouă intervenție chirurgicală.

O CARACTERIZARE A JUCĂTORILOR, după gradul de pregătire atins la ora actuală, făcută de antrenorul secund **Șt. Onisie. VIGU :** în creștere accentuată față de sezonul trecut, multă sîrguință în pregătire ; **SĂTMĂREANU :** bine pregătit fizic, greșește în ținerea exagerată a mingii ; **HALMĂGEANU :** a atins, deocamdată, doar un bun grad de pregătire fizică ; **D. NICOLAE :** rețineri în angajări, își ferește piciorul accidentat ; **NEGREA :** bine pregătit fizic, dar prezintă lipsuri în orientarea în joc, ține prea mult balonul ; **IORDĂNESCU :** dorință de afirmare, dar este încă necopt ; **TĂTARU II :** joacă corespunzător pentru atac prin o bună distribuire a paselor, nu apare la finalizare nu ajută apărarea eficient ; **CREINICEANU :** dovedește o mare voință de a reveni în formă, este cel mai bun atacant ; **PANTEA :** reținut, acționează pe o zonă redusă ; **VOINEA :** nu se încadrează încă, nu-i reușesc acțiunile la poartă ; **CONSTANTIN :** în nota obișnuită.

CAZUL jucătorilor **D. Popescu** și **Sorin Avram** va fi luat din nou în discuție la 1 martie cînd se va decide asupra sancțiunii date.

● PETROLUL : Un semn de întrebare

La Petrolul returul este pregătit cu multă seriozitate

— V-ați gîndit la formația pentru retur, tov. Cernăianu ?

— Desigur. În linii mari este următoarea : Sfetcu — Gruber, N. Ionescu, Pall, Mocanu — ? (Dincuță, Rizea, Bădin, Alexiu), Juhasz — Grozea, Dridea I, (Oprișan), Pavlovici (Oprișan), Moldoveanu.

— Deci, semn de întrebare la mijloc...

— Da. Dincuță încă nu-i în formă, se mișcă greu, nu știu ce-i cu el. Avem însă trei rezerve...

● Doi fotbaliști în cei mai buni 10 sportivi ai clubului pe 1968 : **Mocanu** (locul 5) și **Grozea** (locul 8) — cel mai proaspăt... tată. Are o fetiță. Să-i trăiască !

● Un nelipsit de la antrenamente : „veteranul" **Pahonțu**. Vrea să treacă de 300 meciuri jucate în Divizia A.

● A.S.A. : Bone apelează la noi tineri

Antrenamentele mureșenilor se desfășoară zilnic pe terenul de zgură, care a fost curățat de zăpadă. Ele sînt alternate cu jocuri-școală. Este programată o partidă cu Crișul *și apoi alta, internațională, cu* Banska Bistrica *din Cehoslovacia.*

Lotul de jucători a suferit o singură defecțiune : Sîrbu *a plecat înapoi la* Chimia Rm. Vîlcea. *În locul lui a fost introdus un element nou,* Dondoș, *de la Chimica Tîrnăveni. Este foarte posibilă titularizarea lui* Hajnal, *din echipa de tineret, internațional junior. Jucători remarcați pînă acum la pregătire :* Sleam, Chiru, Lucaci.

Internaționalul ploieștean **Grozea** pare hotărît să-și consolideze poziția de golgeter al echipei sale și să-și recîștige locul în națională printr-o pregătire bună și mărirea eficacității. Îl vedeți în fotografie (în stînga) înscriind un gol în meciul cu Politehnica Iași

Foto I. Popescu-Ploiești

● RAPID : Cristalizarea formației în... Liban

Duminică după-amiază, giuleștenii au pornit la drum cu destinația Beirut, *Liban, unde desigur la aeroport i-a așteptat, un vechi feroviar :* Ionică Bogdan, *antrenorul clubului* Racing, *prin care a fost perfectat turneul. Datele jocurilor se cunosc : 19, 21 și 23 februarie (înapoierea la 24), dar adversarii nu au fost comunicați. În acest turneu, antrenorii* Bărbulescu *și* Cristescu *vor avea la dispoziție jucătorii :* Răducanu *și* Rămureanu, Ștefan, Motroc, Lupescu, Dan *și* Greavu, Jamaischi, Dinu, Dumitru, Pop *și* Anghelescu, Năsturescu, Mazurachis, Adam, Neagu *și* Codreanu, *dintre care își vor cristaliza, cu ajutorul acestor jocuri, formația pentru retur.*

● „U" Craiova : Satisfacții și necazuri

Dacă evidențierea deosebită în pregătire a lui *Oblemenco, Martinovici* și *Tacoi* și succesul lui *Deselnicu* în sesiunea de iarnă (și-a luat cu brio toate examenele) au constituit motive de satisfacție pentru studenții craioveni, în schimb, în activitatea de instruire ei au întîmpinat și unele necazuri. Mai întîi, întregul program de instruire a trebuit să fie alcătuit în funcție de examenele jucătorilor. Apoi, lipsa unui teren curățat de zăpadă. În fine, la toate acestea s-au adăugat și cîteva indisponibilități care provoacă neliniște : CÎRCIUMĂRESCU a suferit o entorsă ; NEAGU este ținut în loc tot de o entorsă ; POPA trebuie să respecte un repaus de 45 de zile din cauza unei insuficiențe aortice ; MINCĂ acuză o lombargie și a lipsit 8 zile de la pregătire.

În aceste condiții echipa Universității a trebuit totuși să onoreze invitația primită din R. D. Germană din partea federației pentru a servi drept sparing-partener echipelor reprezentative, în perioada 17—23 februarie. Două jocuri sînt sigure ; este posibil să mai perfecteze unul sau două.

TREI OAMENI, ACELAȘI FAVORIT

Printre cei mai consecvenți susținători ai echipei Steaua, încă de pe vremea cînd luase ființă clubul militar, se numără și cei trei muzicieni, TEMISTOCLE POPA, NICOLAE PATRICHI și CONSTANTIN COSTOLI.

— Meci de meci, pe ploaie sau vînt, pe arșiță sau ninsoare, ne aflăm în tribună, ocupînd aproximativ aceleași locuri pe care, împreună cu alți susținători : prof. Radu Ștefan, ing. Radu Jaures, Șerban Ionescu, Dan Corcoveanu, Valeriu Partenie, nu le schimbăm de ani de zile. Pentru că unirea face puterea... încurajărilor — ne spunea compozitorul TEMISTOCLE POPA. Pe metrul nostru de gradene... se încing înaintea, sau în pauzele meciurilor, discuții aprinse sau se așterne tăcerea cînd *Stelei* nu-i merge jocul".

Compozitorul CONSTANTIN COSTOLI, a completat : „Noi facem parte dintr-un numeros grup de susținători care se ridică la ordinul miilor. Fosta C.C.A. și, apoi, Steaua, ne-au dat, în decursul anilor, multiple satisfacții, prin succesele dobîndite și, mai ales, prin spectacolele oferite. Dar, de la o vreme, preferații noștri sînt foarte zgîrciți cu noi și de foarte puține ori am plecat cu fruntea descreștită de la stadion. „Où sont les neiges d'antan ?" (meciurile cu Lutton Town, Borussia Dortmund au rămas de neuitat !). Ce au de spus tinerii de azi : *Tătaru II, Dumitriu III, Negrea* etc. ? Sau poate ei sînt mai altruiști și lasă plăcerea de a ne satisface mai tinerilor lor colegi : *Iordănescu, Ștefănescu, Ciugarin* etc. ?"

NICOLAE PATRICHI, directorul ansamblului „Perinița", a intervenit spunînd : „Nu vreau să scap ocazia de a împărtăși conducerii clubului militar cîteva dorințe de-ale noastre pe care le discutăm deseori. Mulți dintre noi, suporterii, sîntem membri cotizanți și n-ar fi rău dacă s-ar crea un club al suporterilor Stelei, viabil, trainic, cu drepturi și obligații reciproce. Și, dacă este posibil, chiar și cu membri din provincie, unde pe mulți i-am auzit manifestîndu-și această dorință. Ce ați spune despre un București-Steaua club sau Tîrgoviște Steaua-club sau... mai știu eu ? Mulți dintre noi însoțesc uneori echipa și în deplasare. Pe cont propriu. Dar cu cîte eforturi și sacrificii ! N-ar putea clubul militar, în astfel de ocazii, să pună la dispoziție, contracost, mijloace de transport pentru cei dornici să însoțească și să încurajeze echipa îndrăgită. Și am mai propune ceva : întrucît pe mulți ne interesează întreaga activitate a clubului Steaua, n-ar fi posibilă editarea unui buletin informativ periodic, cu circuit deschis, accesibil tuturor celor ce-l așteptăm, care să ne oglindească aspecte din activitatea secției, a jucătorilor, antrenorilor etc.

CONSTANTIN COSTOLI a ținut să încheie discuția : „Personal, încă din anul 1947, am avut plăcerea să închin un cîntec pe care l-am compus special și care a fost imprimat în acea perioadă și pe un disc, fiind oferit jucătorilor la plecarea în Anglia cu ocazia turneului din 1956. Îi rog din suflet pe componenții echipei de astăzi, să-l audieze, acum la început de sezon, și poate că jocul lor va reedita perioada de glorie a C.C.A.-ului, aducîndu-ne bucurie în inimi".

GH. NERTEA

DOUĂ DECENII DE FIDELITATE

Acum 20 de ani, a venit în Arad să se angajeze sudor la uzinele de vagoane. Venea dintr-un orășel moldovenesc, unde fotbalul era atunci, ca și acum, un copil firav și năzuros. Și și-a ancorat pasiunea fotbalistică, trezită atît de brusc, la vestiarele echipei **Vagonul**, echipa fabricii sale. 20 de ani de „stagiu", pe lîngă o singură echipă, cu speranța înșelată, mai mult sau mai puțin, că aceasta va putea cîndva să ajungă în prima divizie a țării. Anul trecut, s-a născut, în sfîrșit, evenimentul. Anul trecut, a fost cel mai fericit eveniment din viața acestui suporter onest, a acestui om mărunțel, domol la vorbă și la gest, pe numele lui, Ion Pieptănaru. Or fi fiind suporteri între suporteri. El face parte din categoria acelora nezgomotoși și lipsiți de orice ostentație. Flacăra devotamentului său nu arde, fîlfîind ca la paradă, ci mocnește undeva în sufletul lui bun și simplu și poate de aceea, arde mai dureros.

„Nea Ion", cum îi spun jucătorii, a ajuns cu vremea un întim al echipei și al secției de fotbal, nu însinuîndu-se subtil și nici făcîndu-și loc cu coatele, ci probînd, de-a lungul a două decenii, devotamentul său fără margini și calitatea sa de suporter. Cotizează constant, participă la orice antrenament, vine la orice meci, acasă sau în deplasare. I se îngăduie (normal) să asiste la dezbaterile secției de fotbal, unde își oferă umărul său pentru sprijinirea echipei. Ajută cu povața pe fotbaliștii săi dragi, îi veghează înainte și după meci, „inspectînd" localurile de tentație. Astăzi face parte din decorul firesc al echipei, dar nea **Ion Pieptănaru** are rara discreție ca în orice prilej „culinar", în deplasările echipei, să prînzească la o masă separată și din punga proprie. **„Nu vreau să se creadă că însoțesc echipa pentru a avea vreun profit"** — ne declara el, nu de mult. Nu de mult, cînd l-am surprins, **la Arad,** la un meci de antrenament al **Vagonului,** spectator activ (transporta niște tricouri pentru cei mai înfrigurați) pe o vreme cîinoasă, cu zăpadă și ger.

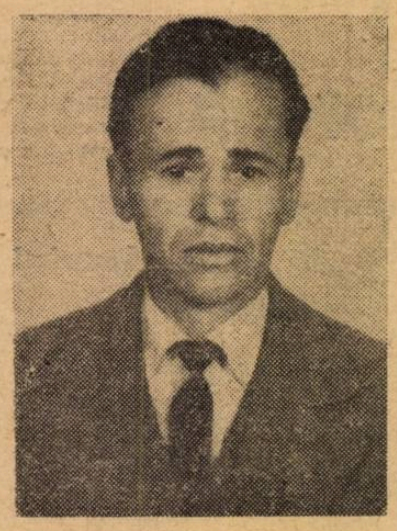

„Dacă Vagonul retrogradează, mă voi muta din Arad"

Așa cum ne-a mărturisit, își făcuse din promovarea echipei în „A" un crez, împlinit, iată, anul trecut. Furtunile care zgîlțîie acum **Vagonul** din toate încheieturile i-au sădit însă în suflet o mîhnire care îl nedumerește și îl împovărează. Dacă mai crede în redresarea **Vagonului ?** Firește. Dar dacă... ? **„O, atunci,** vorbea emoționat dar convins, **n-am să pot rezista, de durere, și, de rușine, eu am să plec, am să mă mut din Arad".**

Fugă ? Nu. Ar fi moartea suporterului.

I. C.

„HOȚUL" DE BICICLETE

U.T.A. *are astăzi mai mulți suporteri ca anul trecut, sau ca în alți ani trecuți. Fenomenul este explicabil, dar noi nu vom vorbi aici de cei oscilanți și ușor oportuniști, de cei care comandă sentimentor, după ce, în prealabil, fac lectura clasamentului. Ci vom prezenta unul din „vechea gardă", unul din aceia care nu s-a sfiit să fie „utist" notoriu nici în sezoanele palide ale actualilor lideri ; de unul din aceia, care departe de casă și de...* U.T.A., *student în medicină la* Timișoara, *n-a pregetat să facă naveta între un meci al echipei favorite și un seminar sau examen studențesc. Nemaivorbind de tăria de a rezista ironiilor colegilor (era vestit în toată facultatea,* Ioan Baba, *pentru pasiunea sa), atunci cînd* U.T.A. *avea proasta conduită să piardă vreun meci.* „Timișoara" *nu a fost decît o etapă tranzitorie în traiectoria sa de suporter, fiindcă dragostea pentru acest club, are data de naștere mai veche, din copilărie, adică de cînd puștiul de 10 ani reacționa invariabil la orice insatisfacție fotbalistică, prin „pedepsirea" singurului proprietar de bicicletă din echipă,* Coco Dumitrescu.

— Cum îl pedepseați ? *L-am întrebat pe* Ioan Baba.

— *Furam bicicleta și fugeam cu ea acasă. Dumitrescu III aflase unde o poate găsi, venea după ea, mă trăgea simbolic, de urechi, dar eu aveam prilejul să transmit prin el întregii echipe nemulțumirea pentru meciul din ajun și toate doleanțele mele.*

În 17 ani, calitatea simpatiei sale a evoluat firesc de la pueril la lucid (neexcluzînd doza de subiectivism, proprie oricărui suporter). În momentul de față Ioan Baba *are satisfacții mari — locul I în clasament, o echipă echilibrată și serioasă — dar și regrete. Regretă, de pildă, lipsa unui club al suporterilor* U.T.A., *cu întruniri festive sau nefestive, cu fanioane, insigne etc., regretă pe planul mai general al fenomenului, orientarea cu precădere a presei sportive pe făgașul speculațiilor filozofice și al teoretizării inutile. La fel, mai are și astăzi necazuri și doleanțe de transmis. Dar nu mai folosește trucul cu bicicleta...*

I. CARPEN

RECORDMENII DIN PLOIEȘTI

Despre suporterii Petrolului nu auzisem prea multe lucruri și socoteam că, puși față-n față cu cei ai Rapidului, de pildă, ploieștenii vor fi făcuți K.O. în prima repriză ! Numai că, într-o primă convorbire cu președintele clubului din orașul aurului negru, **Nicolae Pantilie,** am aflat că realitatea este cu totul alta :

— Suporteri ? Avem aproape o mie, marea lor majoritate CU COTIZAȚIILE LA ZI. Anul trecut — lăsînd la o parte aspectul propagandistic al faptului în sine — ne-au adus un venit de aproape 45.000 lei, ceea ce contează foarte mult în bugetul clubului nostru. Există un comitet de conducere alcătuit din 45 de membri, avînd în fruntea lui un președinte și doi vicepreședinți. Este vorba de economistul Gheorghe Alexandrescu, de avocatul Mircea Ionescu-Quintus și de actorul Sabin Marian, de la teatrul din Ploiești. Dar sufletul lor este secretarul comitetului, Panait Popescu, fost — pînă în 1959 — arbitru de Divizia A.

Și, iată-ne, în compania „sufletului" suporterilor Petrolului, tov. **Panait Popescu.** Obișnuit cu cifrele și cu evidențele, fost șef contabil la un institut de proiectare ploieștean, dînsul ne scoate imediat evidențe, dosare, referate, rapoarte, din care înțelegem pasiunea ploieștenilor pentru echipa lor. Și nu numai a ploieștenilor. Chiar în ziua vizitei noastre, pe adresa clubului sosiseră cîteva scrisori : de la **Lucian Bundoiu** din comuna Valea Mare-Pravăț, județul Argeș, de la **Pamfil Berceanu din Jibou jud. Sălaj** ș.a. care doreau să devină suporteri ai clubului Petrolul și solicitau carnete de membru și **„orice alte materiale privind echipa de fotbal și clubul",** după cum scria **Lucian Bundoiu.** Asemenea lor, în registrele clubului sînt trecuți peste o sută de susținători. Ba, anul trecut, un carnet de susținător a luat drumul Americii de Nord, ca răspuns la scrisoarea unui român-american...

Sînt destule figuri pitorești printre acești iubitori ai echipei de fotbal roș-alb-galben. Printre acestea, să-i notăm pe **Ilie Gheorghiu** și **Vladimir Moșoiu,** amîndoi membri evidențiați, amîndoi în vîrstă de 72 de ani, amîndoi foști conducători ai fostelor echipe ploieștene Tricolor, Prahova sau Colțea (a nu se confunda cu Colțea Brașov), amîndoi prezenți la meciurile ca și la antrenamentele Petrolului. Doi dintre suporteri, **Mircea Ionescu-Quintus** și **Anton Drăgan,** au scris versurile și muzica **„Marșului sportivilor petroliști"** care, imprimat pe bandă de magnetofon, este transmis înaintea începerii oricărei manifestări sportive ce se desfășoară pe stadionul Petrolului.

Peste cîteva zile, la 24 februarie, va avea loc adunarea generală a suporterilor petroliști. După cum ne spunea tov. **Panait Popescu,** dezbaterile vor fi — probabil — furtunoase. De ce ? **„Sînt destui dintre suporterii care ne fac și greutăți și vom cita pe unii dintre ei pentru că se manifestă nesportiv la adresa echipelor oaspe sau chiar la adresa formației pentru care își zic că sînt suporteri ; nu zic să nu-și manifeste nemulțumirea pentru unele jocuri slabe, dar de aci și pînă la aruncarea de invective la adresa jucătorilor noștri, este o cale lungă. Nu e mai puțin adevărat că au devenit și foarte pretențioși. De pildă, după partida jucată astă-toamnă (și pierdută) cu Jiul, mulți și-au rupt carnetul de suporter, dar a doua zi au venit la club să-și facă altul..."**

M. TUDORAN

PASIUNEA S
O URIAȘĂ ENER
PRINTRE CEI CARE AȘT
NERĂBDARE RELU

● **Simpatizanții fotbalului**
● **O dovadă faptică a uneia**
a revi

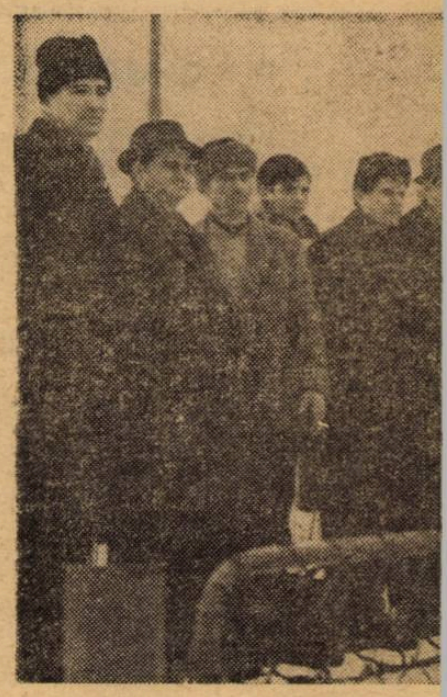

Dau suporterii, fotbalului nostru, tot s ținul de care are nevoie ? Intrebarea nu rul 11 din ancheta-sondaj a revistei nc tre primea un răspuns ... autocritic : 6 dintre cei care au adresat scrisori redacț apreciau că suporterii pot face mai r de cît realizează în prezent pentru clu rile, pentru echipele favorite. Entuzias nu trebuie să se limiteze la efectele ... nore din timpul meciurilor, efecte une îndreptate numai asupra echipelor adver dragostea și interesul pentru comporta fotbaliștilor preferați trebuie să meargă departe, să capete forme construct reale.

În acest scop, pentru numărul de fe revista FOTBAL închină paginile sale mijloc acestor veritabili purtători ai coului cu nr. 12, SUPORTERILOR. Red torii noștri s-au aflat, în zilele săptăm trecute, în preajma unora dintre cei vechi, mai credincioși iubitori de fotb Reportajele, interviurile, notele din ace pagini, încearcă să prindă, pe fondul u întîmplări sau observații, ceva din vi intimă a celor ce pun o pasiune rec faptică, în legătura cu echipa ce iubesc de ani și ani.

Cele mai multe dintre aceste veritat scene vii duc, în mod mărturisit sau nu, c statat sau doar sugerat, la ideea-cheie sondajul-anchetă : **suporterii pot și treb să facă mai mult pentru idolii lor sp tivi și, implicit, pentru fotbal.** Asta e o față a problemei. Cealaltă, cu efe la fel de puternice, și cu aspecte la de ... accidentate, se numește EFORT CLUBURILOR ȘI ASOCIAȚIILOR DE A C

INIMI ALB

Cînd dorim să punem în practică unele inițiative...

Mergeți într-o vineri după amiază, așa cum a făcut fotoreporterul nostru, la clubul Finanțe-Bănci din strada Doamnei. Veți întîlni acolo, cu regularitate, pe cei mai înflăcărați dintre suporterii Progresului. *Printre asociațiile de simpatizanți ai echipelor noastre de prima divizie, grupul progresiștilor are una dintre cele mai temeinice și mai vechi organizări. De altfel, despre ei am mai pomenit în paginile revistei noastre. Păcat că și acum, ca și atunci, lîngă lucruri frumoase, lăudabile, trebuie să amintim și de unele mai puțin vesele. La activul suporterilor „alb-albaștrilor" să trecem, ca principale acțiuni : totalizarea a 600 de suporteri cu cotizația la zi ; preocupare pentru confecționarea de insigne ; împreună cu conducerea clubului, confecționarea a două steaguri mari și 100 mici pentru lupta din tribună, frumoasa luptă de încurajare sportivă a favoriților ; pregătirea și prezentarea de festivaluri pe scena sălii Finanțe-Bănci ; inițierea de sărbătoriri ale jucătorilor etc.*

Suporterii au un reprezentant în conducerea secției de fotbal, ceea ce e lăudabil. Dar... „Dar,

și începe ARMAND S tre cei mai Progresului, loveșteadeș conducerii președinție, a intervenit porterilor d dată cu o tivitatea no luni. Ceea conlucrare lui, ceea ce manifestarea interes pent conducerii. antrenorii o prețuire departe însă punem în tive, sîntem De ce ? No căm activitu dar cu inim priviri încru pe care o i mai entuzia

Stimați co Progresul, *să vină și* *față de sup* *tea și pasi* *o atmosferă* *dere și avi*

ORTERILOR — NEVALORIFICATĂ

Ă CU CEA MAI MARE A CAMPIONATULUI

ace infinit mai mult pentru el re concluziile anchetei-sondaj noastre

GANIZA ȘI CANALIZA SPRE UN EFECT MEREU SIMȚIT, PASIUNEA ȘI ENERGIA SUPORTERILOR LOR.

Pentru că — și adeseori și acest fapt va fi amintit de oaspeții coloanelor noastre — conducerile de cluburi și asociații manifestă în multe cazuri, dacă nu o atitudine potrivnică, în orice caz indiferentă față de inițiativele, de tentativele suporterilor de a se apropia, printr-o viață organizată, proprie, în cadrul unor cercuri de simpatizanți — de viața echipei pe care o îndrăgesc.

Drumul care ar duce spre o conlucrare cît mai rodnică între suporter și club presupune deci o apropiere reciprocă, simultană, a celor două „părți". Presupune inițiativă, muncă și multă, multă pasiune ca material de construcție al acestui edificiu „club-club suporteri". Apariția unor asemenea reuniri a energiilor fotbalistice, măcar, ca primă etapă, în orașele cu echipe de Divizia A, ar avea efecte imediate pentru creșterea amploarei evenimentului sportiv, pentru nașterea unei veritabile vieți a clubului, alimentată de entuziasmul și forța de revitalizare sufletească garantată de cluburile suporterilor. Ceea ce au realizat, ca record actual, suporterii de la **Petrolul** sau **Progresul** sînt exemple, încă timide, dar edificatoare. Ce-ar fi să declanșăm o ofensivă a organizării cluburilor suporterilor, să inițiem chiar o întrecere sub raportul realizărilor numărului de membri cotizanți ? Mai ales înaintea unui sezon important pentru fotbalul nostru, această organizare a marii armate a iubitorilor fotbalului ni se pare mai necesară ca oricînd !

LA 600 DE KILOMETRI

Medicul veterinar **Camil Petrovici**, poate fi considerat un adevărat port-drapel al suporterilor de fotbal. O măsurătoare exactă (practic însă nerealizabilă) a investițiilor de sentiment, de timp și de mijloace materiale, l-ar plasa pe acest bărbat de 32 de ani, în galeria celor mai reprezentativi îndrăgostiți de fotbal în general și de un club anume cu deosebire. A copilărit în **Oradea** și pentru că aici a crezut, odată, că va deveni un bun fotbalist (juca în selecționata liceului, colegii îl porecliseră pentru incisivitate, șut și apetit al golului, **„Bobrov"**, s-a înscris apoi la **I.C.O.** juniori, dar vizita medicală i-a indicat refuzarea efortului din cauza unei hipertensiuni arteriale), s-a resemnat cu calitatea de-simpatizant fidel și constant al echipei orădene. Și-a împletit apoi viața sa cu viața formației. Aceasta și-a schimbat adesea numele **(I.C.O., Crișana, Crișul)** sau categoria **(„A", „B" din nou „A")**, doctorul Petrovici și-a schimbat doar adresa. Locuiește de mult în București, dar distanța n-a reușit niciodată să-i altereze rădăcina afecțiunii. Nelipsind de la meciurile **Crișului**, în **București**, prezent la celelalte, disputate pe o rază de 250 km. **(Ploiești, Brașov, Constanța, Galați, Pitești** ș.a.m.d.), încumetîndu-se uneori să-și urmărească băieții chiar la **Oradea**, el constituie o rară și nobilă excepție a proverbului acela cu „uitarea" și cu „ochii care nu se văd". Iar atunci cînd situații strict obiective îl țin departe de echipa sa, caută înfrigurat marea emoție a reîntîlnirii, într-o cutie mică de tranzistor. **„În acele clipe**, povestește soția sa, **Emilia, atunci cînd dispecerul hotărăște legătura cu meciul Crișului, Camil intră într-o veritabilă transă. Dacă se întîmplă ca acesta să marce vreun gol** (n.n.: se mai întîmplă !), **dintr-un salt este la telefon, unde îl comentează minute în șir cu un prieten al său, dr. Băncilă, aflat la celălalt capăt al firului.**

Jucători ai Crișului, față de acest om, aveți o datorie !

— Cine este acest doctor, Băncilă ? — intervin amuzat.

— Doctorul Băncilă reprezintă o victorie a mea asupra galeriei Rapidului. El a fost un vechi și convins rapidist, dar am reușit să-l convertesc în tabăra Crișului. Mai am și un vecin, neutru inițial, adică zero ca suporter, astăzi și el alături de mine, cu Crișul, la bine și la rău.

Va să zică, omul acesta, la 600 km. depărtare, duce o activitate de misionar. El se încumetă să încerce o fisură (abnegație, nu glumă) în celebra colonie rapidistă, el nu prididește să ofere jucătorilor adorați cadouri modeste dar semnificative, cu ocazia intrării în prima divizie, el are inspirația de a-și pavoaza peretele camerei cu un afiș impunător pe care stă scris : „CRIȘUL ÎN „A" !", el are slăbiciunea de a telefona special de la **Viena** (aflat ca turist) pentru a afla rezultatul meciului **Crișul-Steaua.** El are mărinimia să invite 16 jucători, ori de cîte ori aceștia joacă la București, într-o cameră de 20 m.p., la el acasă, la o cafea. Mai are și luciditatea de a dezaproba publicul orădean pentru slaba participare la încurajarea echipei în joc (odată, la **Ploiești**, solitar de partea **Crișului**, el era cît pe-aci s-o... pățească). El are, în sfîrșit, curajul să se bată cu pumnul în piept, că echipa sa favorită va termina campionatul în primele 10 locuri.

— Fiți amabil, l-am întrebat, **Crișul acesta al dv., a avut delicatețea să vă întoarcă, fie și un grăunte din marea de simpatie cu care este copleșit ?**

Cu gesturi febrile, a căutat într-un sertar, scoțînd la iveală o fotografie colorată a întregii echipe. O întoarce cu spatele, întinzînd-o satisfăcut. Toți jucătorii o marcaseră cu semnăturile lor, și undeva în colțul din stînga, cineva scrisese așa : **„Din partea echipei Crișul care în viitor vă promite numai satisfacții".** De fapt, a promite este nobil...

I. C.

PREZENT LA 90% DIN MECIURI

Tipul pasionatului de fotbal, axat pe echipa F. C. Argeș, *este* Alexandru Fuhuț, *șofer la* I.C.H.V. Ștefănești. *Din această comună, el vine la toate meciurile echipei lui* Dobrin, *fie că ele au loc la* Pitești *fie într-o altă localitate din țară. N-a absentat de cît de la „deplasările" în străinătate pentru* „Cupa orașelor tîrguri".

— „Pot să spun că am fost prezent și am încurajat pe argeșeni la 90% din meciurile pe care ei le-au jucat în timp de un deceniu și jumătate de existență. La 34 de ani ai mei, nutresc încă speranțe pentru un brusc reviriment al echipei favorite. Fotbalul pe care-l practică este de un ridicat nivel calitativ, pe măsura valorilor individuale pe care le-a încadrat în jocul ei colectiv, la care trebuie să mai opereze încă unele mici suduri autogene...

— *Ce nu v-a plăcut în jocul F. C. Argeșului ?*

— Felul în care a evoluat cu Göztepe Izmir, ratînd calificarea în turul următor al cupei... Dacă „băieții" ar fi jucat ca în meciul cu Ferencvaros...

— *Care echipă vă este dragă, după F.C. Argeș ?*

— După pitești, am mare stimă și pentru Dinamo București, prin numărul impresionant de jucători dat lotului național.

— *Cum vă comportați la jocurile echipei preferate ?*

— Îmi ocup totdeauna locul de predilecție în tribuna I, alături de ceilalți suporteri devotați. Țin să încurajez, din toate puterile, pe jucătorii noștri, dar nu jignesc nici pe adversarii lor de pe teren.

Șoferul din Ștefănești dovedește, deci, o mare maturitate, care ar sta bine și jucătorilor pe care el îi admiră...

S. B.

UN TELEFON LA MIEZUL NOPȚII...

Ora 24. Un avion de la Istanbul aterizează pe aeroportul Băneasa, avînd o întîrziere de 7 ore. Astfel, în loc să ajungă acasă la 29 ianuarie, **Nelu Nunweiller** a ajuns cu o zi mai tîrziu... Printre cei foarte puțini care au rezistat orelor lungi de așteptare, se afla și **Nicolae Pîștalu**, unul din cei mai inimoși suporteri dinamoviști.

„Nu puteam să plec, doar nu-l mai văzusem pe Nelu de aproape jumătate de an și în dimineața aceea urma să fiu de serviciu la magazin !"

Iată de ce telefonul a sunat la miezul nopții, la familia Pîștalu, soția fiind acum liniștită, cum numai nea Pișta știe s-o facă.

Cred că **Nicolae Pîștalu**, dinamovist convins **(„Sînt doar oborean de pe Avrig, crescut la școala lui Titi Barosanul, uniristu", pe care-l ajutam la strîngerea cotizațiilor !")** este singurul suporter la care vin cu plăcere, precum pelerinii la **Mecca**, toți ceilalți adversari duminicali : „progresiști", „rapidiști", „steliști". De ce ? Pentru că nea Pișta este responsabilul magazinului alimentar **„Triumf"**, cunoscut pentru buna sa aprovizionare și o deservire civilizată.

— Fotbaliștii Stelei obișnuiesc să mă viziteze uneori în dimineața dinaintea meciurilor. Spun că le-aduce noroc. Odată însă s-au păcălit : cînd au jucat cu... Dinamo ! Noroc, noroc, dar eu ce păzesc ?

„De altfel, ne spune suporterul dinamovist, **n-am huiduit pe nimeni în viața mea, nici sportivi, nici spectatori. Oamenii mă cunosc, mă respectă și-i respect. Și pot fi altfel duminica, la meci, decît în cursul săptămînii ?"**

— În afară de... inimă, ce-al mai dat echipei favorite ? — l-am întrebat pe **Nicolae Pîștalu.**

— L-am determinat pe nepotul meu, Dinu Pîștalu să facă atletism la Dinamo. Copilul de ieri a crescut, a ajuns campion național de juniori și recordman republican la săritura cu prăjina și acum reprezintă clubul său și România în întrecerile internaționale. Aș fi vrut, desigur, să fac mai mult, dar speranța unui club al suporterilor, cu o viață bogată, pasionantă chiar, care să nu se limiteze la meciuri (fie ele chiar și de antrenament), nu mi s-a împlinit încă !

N-am huiduit pe nimeni în viața mea...

Deoarece **Nicolae Pîștalu** este suporter dinamovist iar clubul său favorit este polisportiv, și pasiunea sa a dobîndit cu timpul valențe noi. Devenit „suporter multilateral" (în ordinea preferințelor, după fotbal : handbal, volei, baschet și, categorie aparte, atletismul), eroul nostru a rezolvat astfel două probleme deosebit de spinoase : prima — atunci cînd nu poate să-i însoțească pe fotbaliști — în deplasări îndepărtate — se mulțumește cu un alt meci din capitală în care evoluează sportivi dinamoviști ; secundo — atunci cînd fotbaliștii pierd („... prea des, din nefericire în anul trecut...") nu mai e nevoie să declare public că nu mai ține cu echipa favorită ci doar că se transferă la alt sport.

— p. sl. —

ALBASTRE...

la confesiune, 'LIU, unul din- suporteri ai ea noastră se de indiferența . Sub trecuta tov. Mircioiu, o rupere a su clubului, sol- pauză în ac- imp de șase im noi este o ducerea clubu- tăm noi este sincer și cald din partea une că doar torii ne arată e mișcă. Mai nd dorim să unele inițiacă ca o povară. să amplifi- rcului nostru, gheață și cu în casa echipei nu mor și cele olecte ?" ori ai clubului a noul sezon nouă atitudine Folosiți dragos- r, spre a crea ituziasm, încre- jurul echipei.

Dispuneți de aceste forțe ! De ce le neglijați ?

★

Lunea, dacă pierde Progresul, intrăm cu mare grijă în sala paginației de la întreprinderea „Informația Bucureștiului, *unde se tipărește revista noastră. Grupul masiv de „alb-albaștri" din secție nu-i de loc dispus. Și mai cu seamă* Nea Jenică Tălăngeanu, *decanul „progreștilor". Primii luați în primire sîntem noi, cronicarii.* „Ce s-a întîmplat domnule la Arad ? Cînd terminăm cu arbitrii ăștia (*n.n. — parcă noi răspundem de arbitri !*). Lasă că vedem noi etapa următoare. Atunci să vorbim !" *Și* Nenea Iancu *se apleacă peste pagina în plumb, spre a... așeza titlul* „Progresul învins la Arad..." *Ce chin pe chipul lui ! Dar în lunea cînd „bancarii" învinș ? Ce veselie, ce vorbărie, ce osanale pentru ei ! Vechii simpatizanți ai Progresului, în frunte cu eroul rîndurilor noastre plus* Marin Stănculescu, Alexandru Dumitru, Gh. Bălăcescu, A. Ambrozie *nu-și mai încap în piele.*

Ef. I.

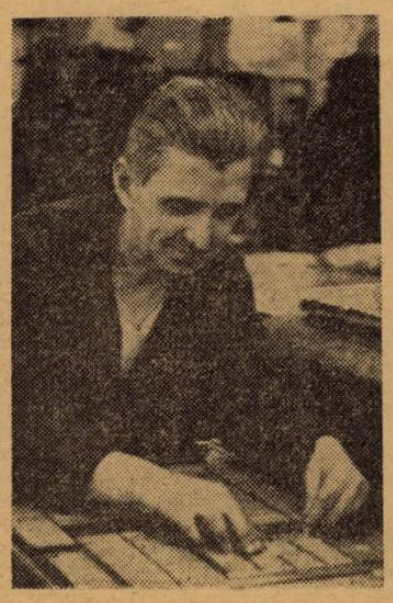

Nenea Jenică Tălăngeanu — așează în plumb victoriile dar și... înfrîngerile Progresului

SUFLETIȘTI CU MIILE, DAR...

Întrebat, care din echipele bucureștene are cei mai numeroși suporteri, credem, oricare simpatizant al fotbalului ar răspunde fără să gîndească prea mult, aproape automat : *Rapidul.* Cum ar putea fi altfel ? Nu purtătorii tricourilor vișinii sînt idolii unui întreg cartier ? Nu pentru aceiași *Dumitriu* II, *Dan, Lupescu, Codreanu* etc. zeci de inimi își opriseră bătăile, un an mai tîrziu, în acel „blestemat" minut 90 cînd... *Capelini* al lor șuta „Cupa" în bara orizontală a porții dinspre „Muncii" ?

Rapid — echipa pentru care se distrug prietenii, se contractează gripe sau insolații ; pentru care porțile Giulești sînt călcate în picioare și escaladate gardurile ; echipa la ale cărei antrenamente iau loc în tribune — uneori — și 5.000 de oameni...

Este oare *Rapidul* cea mai simpatizată echipă bucureșteană ?

— *Da, se pare că este* — ne spunea deunăzi președintele clubului, tov. Petre Capră. *De sufletiști nu ducem lipsă...*

— Sufletiști ?...

— *Exact, sufletiști. Suporteri nu avem...*

Nu glumea președintele clubului feroviar. Afirmația sa ne-a făcut să ne reamintim cuvintele profesorilor *I. Diaconu* și *M. Teodorescu*, membri ai comitetului de suporteri, de la ședința de analiză a comportării echipei în turul campionatului. Spuneau atunci cei doi simpatizanți ai feroviarilor că *„suporterii au cam fost înstrăinați de club, de jucători..."* Replica venise prompt, atît din partea președintelui secției, cît și a președintelui clubului : *„Nu putem înstrăina ce nu avem..."*

Am reactualizat discuția în recenta vizită făcută la conducerea clubului.

— Dar, în definitiv, cîți suporteri aveți ?

— *Din 1962 am eliberat vreo 3.000 de carnete. Dintre acestea, numai 150 sînt cu cotizația la zi...*

— 150 ?

— *Vă surprinde, nu ? Aș vrea să știu dacă mai există vreuna dintre cele 16 diviziionare cu atît de... multe ajutoare* — conchidea cu justificată ironie în glas președintele Rapidului.

De necrezut ! Cum se explică contradicția ? De ce nu face clubul tot posibilul pentru a transforma în cotizanți cît mai mulți dintre miile de simpatizanți ?

Aici ar trebui să punem punct. Ar fi nedrept, însă. Rîndurile fiind rezervate unor proeminente chipuri de suporteri, fie-ne îngăduit să consemnăm cu majuscule, lîngă numele Rapidului, pe acela al artistei poporului *Ioana Radu*, pe cele ale actorilor, *Ciupi Rădulescu, Colea Răutu, Nicu Constantin, Horia Căciulescu*, cîntărețului *Nicu Stoenescu* etc.

— Sînt adevărații noștri suporteri. Am vrea să ne credeți că vom face tot posibilul pentru a ne apropia cît mai mulți susținători. Avem nevoie de ei. Dar nu numai ca sufletiști...

L. D.

VARIANTA 1—4—3—3 ȘI JOCUL MIJLOCAȘILOR ÎN ATAC ȘI ÎN APĂRARE

Prin trecerea de la sistemul clasic la sistemul cu patru fundași, 1—4—2—4, numărul jucătorilor care au o activitate și de atac și de apărare la mijlocul terenului, s-a redus de la patru, cît era în cadrul „careului magic", la doi, iar în ultimul timp a crescut, la majoritatea echipelor, la trei, prin adoptarea variantei 1—4—3—3.

Din bagajul tehnico-tactic al jocului de fotbal, mijlocașul este obligat a avea în arsenalul propriu toate cunoștințele necesare prezenței sale în cele trei faze ale unei acțiuni: **deposedarea** (la intercepție sau directă). **construirea atacurilor** (ce necesită un demaraj și un plasament ideal momentului tactic existent pe teren și folosirea adecvată a tuturor procedeelor tehnice în rezolvarea sarcinilor tactice) și **finalizarea** (la care poate participa direct prin infiltrare în atac și șut la poartă sau, indirect, prin acordarea sprijinului jucătorilor din linia ofensivă în realizarea combinațiilor de un-doi, în scopul finalizării).

În varianta 1—4—3—3, în jocul mijlocașilor se remarcă următoarele așezări:

1 În cazul în care echipa are un coordonator de valoare ce acționează în spatele celor trei vîrfuri ofensive (ca un dispecer ce distribuie pasele ideale pentru finalizare) și în fața celor doi mijlocași mai retrași (care îl caută mereu cu pase pentru a le distribui vîrfurilor atacului). Ponderea sarcinilor defensive ale acestui coordonator sînt minime, sarcina lui principală fiind demarcarea în scopul primirii paselor adresate de fundași și de cei doi mijlocași ce joacă mai retrași. În acest caz, așezarea devine 1—4—2—1—3 și avem ca exemplu clasic echipa Angliei, care are în Bobby Charlton un ideal catalizator al acțiunilor ofensive. În acest caz coordonatorul de joc va juca între mijlocașii și fundașii adverși, zonă în care va acționa nestingherit, deoarece, pentru anihilarea lui se pot face manevre care vor afecta soliditatea, fie a liniei de fund, fie a celei mediane prin marcarea cu strictețe de către un fundaș central mai avansat, sau de un mijlocaș mai retras. Varianta cea mai bună ar fi marcajul în zonă a coordonatorului de cei trei mijlocași. În ultima alternativă, coordonatorul de joc va căuta spații libere pe care le va găsi în zonele laterale, zone din care va putea îndeplini rolul de dispecer pentru cel mult două vîrfuri adverse, pentru care avem în fiecare zonă lateralĕ omul în plus, necesar dublării acțiunilor de deposedare ale fundașilor ce aplică marcajul strict.

2 Deoarece puține echipe au un jucător ce poate îndeplini rolul lui Bobby Charlton, de perfect coordonator, celelalte — în vederea restabilirii echilibrului la mijlocul terenului — pedalează, de obicei, pe o pregătire fizică excepțională, pe mărirea ritmului de joc și pe crearea superiorității numerice de 4+3 în apărare și de 3+2 în atac, cu ajutorul măririi dinamicii jucătorilor în general și a mijlocașilor în mod special.

Să vedem care ar fi sarcinile mijlocașilor în această nouă dinamică a jocului.

Sarcinile mijlocașului central

I. În fața celor patru fundași, în zona celor centrali, se menține, în faza de apărare, unul din cei trei mijlocași pe care — în mod arbitrar — l-am denumit **mijlocaș central.** Sarcina lui principală este aceea de a marca pe unul dintre înaintașii centrali adverși, care, de obicei, se retrage în scopul primirii pasei. Acțiunea de deposedare a acestuia va fi dublată de fundașul central care, astfel, rămîne liber prin retragerea înaintașului central. Celălalt fundaș central va marca strict pe atacantul central avansat. În acest fel se realizează o superioritate numerică în zona desfășurării atacului advers în fazele de apărare de 3 contra 2 în zona centrală, cu posibilități de dublaj din partea fundașului central rămas liber.

II. În zona de mijloc, acest mijlocaș care acționează mai retras decît ceilalți doi, are posibilitatea de dublare la acțiunile de deposedare a celor pe care — tot în mod arbitrar — i-am denumit mijlocași ofensivi, în cadrul așezării variantei 1—4—1—2—3 atunci cînd echipa se găsește în apărare.

III. Atunci cînd echipa este în atac, acest mijlocaș central are posibilitatea de a fi bază în combinațiile de un-doi pentru mijlocașii ofensivi în acțiunea de depășire a mijlocașilor adverși.

Sarcinile mijlocașilor ofensivi

I. Mijlocașii ofensivi sau laterali au ca sarcină, în fazele de apărare, marcarea strictă sau la intercepție a celor adverși. De asemenea, prin plasamentul lor la mijlocul terenului, ei caută să intercepteze pasele realizate de jucătorii adverși din ultima linie de apărare (fundașii laterali) care caută să mărească numărul jucătorilor în faza de construcție a atacurilor la mijlocul terenului. Sau, prin deplasarea mijlocașului central în zonele de construcție ale atacurilor adverse, pe lateralele terenului, se ajunge la doi mijlocași așezați în scară, număr suficient pentru a mări șansele de deposedare de balon a echipei adverse și a trece formația proprie în atac.

II. Mijlocașii laterali au — în atac — sarcina de a urmări acțiunile de atac ale celor trei vîrfuri, formînd, cu aceștia, fie cupluri, fie tandemuri de atac, constituind sprijinul în combinațiile pentru depășirea apărării adverse, contribuind la crearea superiorității numerice de 3+2 în atac contra patru fundași adverși așezați în linie. Cei doi mijlocași ofensivi, constituie, în fazele de atac o a doua linie ofensivă. Această superioritate numerică în atac se materializează prin crearea superiorității numerice în zona desfășurării atacului, superioritate numerică realizată cu mult succes la Dinamo București de cuplul Ghergheli-Pîrcălab, iar la U.T.A. de Petescu-Moț. Creînd aceste superiorități numerice de 2 contra 1 în zonele laterale contra fundașului de margine advers, acesta poate fi depășit cu ușurință.

Așezarea în varianta 1—4—1—2—3 este la îndemîna oricărei echipe fără mari individualități, oferind posibilitatea de a se crea superioritate numerică de 4+3 în apărare și de 3+2 în atac, asigurîndu-se o repartizare judicioasă a eforturilor jucătorilor. Exemple elocvente sînt formațiile U.T.A., Universitatea Craiova și Farul care, deși n-au jucători cu „nume", s-au detașat în jocurile de astă-toamnă.

Nu este indicat să se insiste pe ideea unui coordonator de joc căruia să i se adreseze majoritatea paselor în vederea redistribuirii lor, deoarece forma acestui coordonator poate varia în funcție de o serie de factori: a echipierilor de care este servit, de valoarea adversarilor, de dispoziția în care se găsesc cele trei vîrfuri în angajarea fizică cu apărarea adversă și, în fine, propria sa dispoziție de joc. Din aceste cauze se pot naște deseori alibiuri pentru cei acuzați că nu au depus tot efortul. În schimb, un valoros coordonator de joc poate fi anihilat de tactica defensivă adversă. Este cazul echipei Angliei care, în partida de la București, nu a jucat la valoarea ei deoarece Bobby Charlton nu a fost în cea mai bună formă a sa, ceea ce s-a răsfrînt asupra echipei și a valorii jocului prestat de campioana lumii.

GHEORGHE CODREANU
antrenor

ÎNTRE A DORI ȘI A PUTEA JUCA OFENSIV

Specialiștii au cuvîntul

Ca punct de plecare în discuția noastră, propunem următoarea teză care ni se pare că rezultă din lucrările teoretice și din declarațiile tuturor tehnicienilor și specialiștilor cu autoritate ale zilelor noastre, după care **prima preocupare tactică în construcția unei echipe eficiente este asigurarea unei apărări solide. Această teză reprezintă cristalizarea unei experiențe cîștigate în condițiile unei aceștite rivalități competiționale în jocuri oficiale interne și internaționale, la care concură un număr crescut de echipe de mare valoare, pregătite să lupte cu maximum de angajament pentru punctele ce se pot cîștiga.** Apariția unor atacanți de mare valoare, folosirea unor tactici de atac variate și eficiente au contribuit, și ele, la cristalizarea acestui principiu de bază al tacticii moderne.

Cei mai mulți antrenori reputați tind să aplice acest principiu încercînd să organizeze apărări eficiente imobilizînd în apărare forțe cît mai puține cu putință. Astfel procedează între alții antrenori ca Ramsey, Baroti, Mitici, Gloria, Busby. Există însă numeroși tehnicieni, și nu dintre cei mai mărunți, care, din dorința de a se putea baza pe o apărare cît mai solidă, nu se dau înapoi de a folosi și un număr mare de jucători chiar și în dauna echilibrului de forțe pe compartimente ale echipei. Printre aceștia citățm antrenori ca H. Herrera, Rappan, Schon, Stein.

Ideea tactică a construcției de echipă pornind de la prioritatea asigurării apărării, pare-se că nu trebuie argumentată mai departe în soccerul european. Rezistența față de această idee mai persistă totuși la mulți tehnicieni din Brazilia, din motive care rezultă din condițiile diferite de cele existente în fotbalul european. Totuși, în Brazilia, s-a pornit o campanie pentru modernizarea concepțiilor tactice, provocate de rezultatele nesatisfăcătoare ale echipelor braziliene în contact cu cele europene. Sîntem convinși că raportul de forțe din fotbalul internațional se va stabiliza mai devreme sau mai tîrziu și echipele braziliene să se alinieze la concepțiile europene.

ORICUM, JOCUL OFENSIV PRIMEAZĂ

Adoptarea de către antrenori cu renume din Europa a ideii priorității apărării nu înseamnă însă nicidecum că aceștia ar fi renunțat la ofensivă. Dimpotrivă, în forme diferite, toți sînt adepții jocului ofensiv. Herrera spune că **„dacă celelalte compartimente nu vor putea ține mingea și nu vor ști să construiască atacuri, pînă la urmă și cea mai solidă apărare va ceda"**, Schon este de părere că **„atacul trebuie să fie preocuparea principală a apărării, începînd din primul moment al recuperării mingii."** La rîndul său, Jock Stein crede că **„în momentul atacului, apărătorii trebuie să susțină ofensiva fără de care aceasta nu va avea consistența necesară".**

Citind aceste păreri autorizate am ajuns la un punct cînd trebuie să punem întrebarea: dacă am folosit un număr mare de jucători (4-5 la Ramsey, 5—6 la Herrera, chiar 7 la alți antrenori) pentru a avea o apărare solidă, mai există posibilitatea de a asigura echipei un joc de atac suficient de susținut?

REZISTENȚA FIZICĂ, MATURITATE TEHNICĂ ȘI TACTICĂ

Răspunsul nu este greu de dat. **Chestiunea de a construi un joc de atac destul de eficace, după ce s-a asigurat o apărare suficient de rezistentă, depinde exclusiv de posibilitățile fizice, tehnice și tactice ale fiecărei echipe.**

Dacă jucătorii au rezistența fizică necesară pendulării permanente între apărare și atac, nu va fi imposibil să se asigure un eșalon defensiv și ofensiv suficient de eficace în fiecare fază a jocului. Dacă fotbaliștii posedă maturitatea tehnică necesară rezolvării rapide a trecerii din apărare în atac, vor putea asigura și ofensivei eficiența necesară. Iar dacă jucătorii vor avea orizontul tactic necesar pentru a interveni oportun atît în fazele de atac cît și în cele de apărare — în funcție de nevoile tactice ale momentului — echipa va putea desfășura un joc care să satisfacă atît cerințele apărării cît și nevoile atacului.

Aceasta înseamnă că **a juca ofensiv în condițiile jocului modern nu mai este o simplă chestiune a concepției antrenorului, nu este o CHESTIUNE DE A VOI SĂ SE JOACE OFENSIV, ci — mai ales — o chestiune de pregătire, o chestiune a capacității jucătorilor de a juca ofensiv.** O echipă pregătită corespunzător fizic, tehnic și tactic va putea juca ofensiv și după ce și-a asigurat o apărare trainică. În caz contrar, nu va putea juca ofensiv decît în dauna eficacității apărării, ceea ce nu poate duce decît la eșecuri, căci atacul nu va putea marca destule goluri pentru a compensa slăbiciunile apărării.

În acest sens, trebuie privite cu multe rezerve asigurările antrenorilor noștri care se declară adepții jocului ofensiv, cînd în aceste declarații nu se insistă mai ales asupra pregătirii ce trebuie asigurată echipei înainte de a putea juca ofensiv în mod rațional.

Dar aceasta este o problemă mai amplă, căci pune în discuție tot sistemul de pregătire a fotbaliștilor noștri, sistem care nu asigură intensitatea necesară pentru a permite organizarea la un nivel satisfăcător atît a apărării cît și a atacului. În aceste condiții, aplicarea unui joc bazat pe ofensivă nu este o poziție realistă căci stabilește un obiectiv pentru realizarea căruia în condiții raționale lipsesc mijloacele necesare.

Pentru a putea juca ofensiv în condițiile rivalității internaționale actuale este nevoie de o pregătire egală cu a echipelor de valoare în soccerul internațional.

A vorbi de ofensivă fără o pregătire de acest fel înseamnă a bate apă în piuă.

Prof. TUDOR VASILE

VITRINA CU CĂRȚI

„FOTBAL—CURS DE SPECIALIZARE" de N. Roșculeț

Literatura de specialitate s-a îmbogățit cu o valoroasă lucrare, apărută — în excelente condiții grafice — în EDITURA DIDACTICĂ ȘI PEDAGOGICĂ și intitulată „FOTBAL-CURS DE SPECIALIZARE". Autorul este cunoscutul antrenor NICOLAE ROȘCULEȚ, *conferențiar la Institutul de educație fizică și sport. În cele peste 270 de pagini, adresate — în principal — studenților din anii III și IV ai I.E.F.S.-ului, cu specializarea fotbal, autorul urmărește să asigure viitoarelor cadre tehnice* pregătirea *teoretico-metodică* corespunzătoare cerințelor actuale ale participării acestui joc sportiv și absolut necesare unui antrenor. *În acest scop, prof.* N. Roșculeț *aprofundează problemele de bază (obiectul teoriei jocului de fotbal, conținutul real al jocului, caracteristicile fiziologice și psihologice ale acestuia, probleme de teorie a tehnicii și tacticii fotbalului modern, etc.) și — în special, dată fiind importanța deosebită a metodicii pentru activitatea practică a antrenorilor — metodica învățării și perfecționării fotbalului la diferite nivele, ca activitate competițională și categorii de echipe. Problemele de tehnică, tactică și de pregătire fizică sînt tratate mai succint deoarece toate acestea au fost pe larg dezbătute în cursul pentru anul I, apărut în 1963.*

Cursul este foarte util însă și pentru tehnicienii care au calificare de antrenori, pentru instructori și chiar pentru conducătorii de secții de fotbal cu probleme tehnice. Din păcate însă, acest manual nu poate ajunge în mîinile lor: a fost tipărit doar într-un tiraj de... 500 de exemplare !?!? E drept că el a fost editat pentru studenții I.E.F.S.-ului. Dar o asemenea lucrare interesează îndeaproape pe toți specialiștii fotbalului, calificați sau nu, antrenori sau conducători cu sarcini în domeniul instruirii. De aceea sugerăm editurii o reeditare într-o ediție populară, cu un tiraj care să satisfacă numeroase cercetări.

P. GAȚU

„RAMPA DE LANSARE" ESTE JUDICIOS CONSTRUITĂ?

ANCHETĂ PE MARGINEA CAMPIONATULUI DE TINERET-REZERVE

Nu cu mult timp în urmă, o scrisoare din multe altele sosite la redacție, „evada" din noianul răspunsurilor la ultima noastră anchetă și se referea la un aspect pe care febra actualității nu-l înregistrase : *campionatul echipelor de tineret-rezerve.*

Cel care încerca să se detașeze astfel de problemele la zi, era *Virgil Vasiloiu,* student în anul IV la Academia de studii economice din București. Cititorul nostru, plecînd de la premisa că acest campionat *„are menirea de a fi o adevărată rampă de lansare a tinerelor talente"*, își exprima părerea că acesta se desfășoară fără rezultatele scontate, în anonimat, grevat de *„cheltuieli materiale consistente care afectează bugetele cluburilor și așa destul de sărace".* Și printre alte propuneri pe care cititorul nostru le face pe marginea activității echipelor de tineret-rezerve, dînsul propune și schimbarea actualei forme competiționale, printr-un *turneu de scurtă durată,* cele 16 echipe fiind împărțite în *4 grupe a cîte 4 echipe,* după *criteriul apropierii geografice.* Meciurile din cadrul grupelor ar urma *să se dispute numai tur,* într-unul din orașele respective. *Primele două clasate s-ar întîlni, eliminatoriu, în sferturi de finală, urmînd apoi, după același sistem, semifinalele și finala.*

După opinia studentului bucureștean, *această competiție ar trebui să se organizeze la sfîrșitul campionatului Diviziei A,* astfel încît organele corespunzătoare să o poată urmări îndeaproape, iar publicul, în lipsa concurenței divizionare, să umple stadioanele.

Pornind de la această scrisoare, am solicitat opiniile antrenorilor *Cornel Drăgușin* și *Traian Ionescu,* a căror activitate este legată de promovarea unor tineri jucători, într-un dialog cu cititorul nostru, pe marginea activității competiționale a viitorilor jucători din prima divizie.

C. DRĂGUȘIN ȘI TR. IONESCU discută despre:

1. CRITERII DE APRECIERE
2. LOCUL ȘI CONDIȚIA ECHIPEI DE TINERET-REZERVE
3. SISTEM COMPETIȚIONAL; CARENȚE ȘI ALTERNATIVE

1 CORNEL DRĂGUȘIN : „Problema cheltuielilor afectate acestei competiții, apreciate de cititorul revistei dv. drept neeficiente, are, după părerea mea, un dublu aspect : *judecînd după ce a dat pînă acum, per general, nu se pot echivala sumele cheltuite, dar privind prin prisma scopului final, răspunsul este pozitiv.* Ceea ce ar trebui să ne intereseze în acest caz, ar fi numitorul comun : *randamentul* competiției. Ce înseamnă aceasta ? Cluburile și asociațiile care au știut să investească aceste fonduri în echipe avînd jucători cu reale perspective și nu adăugîndu-le celor ale primei echipe, pentru a mai menține în lot elemente plafonate, vor culege în timp, roadele așteptate. La *Progresul,* de pildă, echipa de tineret, ca necesitate primordială și vizînd o perspectivă imediată, a luat ființă chiar înainte de organizarea campionatului de tineret-rezerve.

Iată deci că randamentul se divide între cele 16 competitoare, întrucît nu toate echipele din prima divizie au încadrat echipele de tineret-rezerve la locul cuvenit".

TRAIAN IONESCU : „Singurul criteriu pentru aprecierea aportului acestei competiții, indiferent de etapa în care se află, trebuie să fie valoarea jucătorilor promovați din Divizia A. Cu alte cuvinte, *formarea unor valori individuale după necesitățile de perspectivă ale primelor formații,*

Și prin această prismă, citind doar, la întîmplare, pe *Simionaș* (Dinamo Bacău), *Broșovschi* (U.T.A), *R. Ionescu* și *Beldeanu* (Progresul), *Hajnal, Lucaci* (Steaua), *Niculescu, Bălan* („U" Craiova) și cei 80% ce reprezintă, la „U" Cluj, tineretul, putem să apreciem pozitiv campionatul de tineret-rezerve".

2 C.D. : „Cadeții" nu trebuie să alcătuiască un corp aparte de prima echipă. Dar acest aspect nu trebuie privit în mod formal, antrenamentele trebuind să aibă aceeași intensitate și obiectivitate pentru întregul lot. Numai astfel promovarea în prima echipă a tînărului jucător se poate face oricînd, atunci cînd antrenorul o consideră utilă, întrucît *aspirantul la prima divizie vine după o pregătire la același nivel cu viitorii săi coechipieri.* Iată și un caz concret din echipa noastră : *Alecu,* avînd o pregătire insuficientă ca junior, introdus în echipa de seniori, a avut perioade de căderi îndelungate, nereușind să dobîndească o titularizare timpurie, așa cum se spera.

Iar lotul echipelor din Divizia A ar trebui să conțină, după părerea mea, un număr de 13—14 jucători de prim rang, consacrați, iar restul numai jucători tineri, de perspectivă imediată".

T. I. : *„Echipa de seniori și cea de tineret trebuie să fie un tot omogen,* iar departajarea să se facă doar din punct de vedere competițional. Exigențele educative și pedagogice față de viitorii divizionari A să fie însă mult sporite, ca față de orice adolescent aflat în plin proces de formare etică, cetățenească și profesională.

Și să terminăm o dată cu sentimentalismele gratuite : cei care au depășit 20—21 de ani și nu intră în vederile primei echipe, n-au ce căuta în echipele de tineret-rezerve !"

3 C. D. : „Cred că în etapa actuală, pentru a răspunde mai bine posibilităților materiale existente, este necesară o reorganizare a actualului campionat de tineret-rezerve. Dar înainte de a mă referi concret la aceasta, aș dori să-mi exprim părerea că și *denumirea mi se pare improprie.* Nu ar trebui să ne intereseze ideea în sine de CAMPIONAT (care presupune, evident, acordarea titlului de campion și un criteriu de retrogradare) pentru că, după cum remarca și cititorul dv., *nu întotdeauna echipa care adună cele mai multe puncte, reprezintă cel mai bine ideea promovării tinerelor talente,* care constituie, de fapt, rațiunea acestui campionat. Ca să nu mai vorbim de sistemul de retrogradare care scoate automat din competiție echipe ale căror prime formații retrogradează din prima divizie. Eu personal i-aș zice „Cupa tineretului" și aș recompensa, de pildă, echipa cea mai tînără, cea care propulsează cei mai mulți jucători în prima formație, cea care are cea mai disciplinată comportare ș.a.

Și acum, cum văd eu reorganizarea actualului campionat. *Sînt de acord* cu propunerea cititorului dv. în ceea ce privește *zonarea competiției pe criteriul apropierii geografice,* în acest caz *meciurile* rămînînd *să se dispute duminica, în vedetă.* Iar *dacă se va menține actuala formulă,* pentru a impulsiona afluxul de spectatori (nu cred totuși că acest campionat se desfășoară în anonimat, cum afirmă preopienentul dv.) cred că *meciurile ar trebui să se desfășoare ori în „cruce" cu cel al primelor formații, ori la mijlocul săptămînii.*

În *Anglia,* de pildă, unde campionatul similar se dispută pe zone și în „cruce" cu meciurile din prima ligă, acesta are asigurat succesul financiar ca și interesul publicului".

T. I. : „Nu sînt de acord cu argumentele cititorului dv. în ceea ce privește reorganizarea actualului campionat de tineret-rezerve. *Actuala formulă este cea mai bună, întrucît răspunde cerințelor performanței primei divizii.* Competiția de tineret-rezerve trebuie doar *să crească viitorii jucători divizionari în formele competiționale spre care tind.*

Dar formula competițională nu epuizează problema, cu atît mai mult cu cît *acest campionat nu poate fi rupt de carențele întregului organism al fotbalului nostru.* Pentru ca și acest campionat să aibă condiții optime de desfășurare ar fi necesar mai mult decît niște declarații de dragoste din partea federației, cluburilor și antrenorilor. Dar pentru aceasta este nevoie de o organizare rațională. Succint enumerînd, cred că ne trebuie o *logică profesională* (formarea unor cluburi specializate de fotbal și un sistem de transferări care să faciliteze promovarea tinerilor necunoscuți, din categorii inferioare), clare *obligații profesionale* (asigurarea unor trepte de pregătire a tinerilor jucători, judicios împărțite între drepturi și datorii), *pasiune profesională* (cei care se ocupă de tineret să aibă, pe lîngă cunoștințe, și sentimente paterne pentru jucători).

Iar *programul competițional să se bazeze pe un contact extins cu fotbalul internațional,* în primul rînd la nivelul cluburilor (*Dinamo* a avut un bun început în anul trecut) și apoi prin intermediul F.R.F.

★

Din dialogul celor doi antrenori bucureșteni cu cititorul revistei *„Fotbal"*, a reieșit, în primul rînd că problema încadrării tinerilor jucători în circuitul performanței este mult prea importantă pentru a fi ancorată în rada formalismului. Opiniile celor trei interlocutori, fie că au avut un numitor comun, fie că au exprimat puncte de vedere divergente, au relevat din nou interesul de care trebuie să se bucure această competiție, menită să prefigureze cît mai real edificiul fotbalului nostru de mîine. Iar soluțiile adoptate (și ancheta noastră invită la discuții) să se bazeze pe pilonii realismului și cifrelor unei temeinice baze materiale, dar și pe creditul în alb acordat talentului ce-și dorește confirmarea.

Pentru că, ambele laturi aparțin perspectivei.

Anchetă realizată de
Paul SLAVESCU

ȘI B-UL ÎȘI PREGĂTEȘTE INTRAREA ÎN ARENĂ

Divizionarele B nu s-au lăsat mai prejos și și-au reluat pregătirile odată cu echipele din „A". După o intensă perioadă de acumulări fizice, începută chiar din primele zile ale lunii ianuarie, majoritatea echipelor se află în stadiu de verificare și omogenizare a formațiilor. Cu 3—4 sau mai multe „amicale" la activ, fiecare echipă își cristalizează, în aceste zile, ideea tactică de joc. Iată cîteva aspecte din pregătirea unora dintre ele :

UN LOC CARE NEMULȚUMEȘTE

Două obiective figurează pe agenda de primăvară a Metalului Hunedoara : o comportare frumoasă în faza finală a Cupei și un loc mult mai onorabil în campionat.

— Nu sîntem de loc mulțumiți de poziția (a 6-a) pe care am ocupat-o la sfîrșitul turului — afirma deunăzi antrenorul **Dumitru Pătrașcu. Pentru a mai urca în clasament, depunem toate eforturile pregătindu-ne cu conștiinciozitate. Odată cu 26 ianuarie am început și partidele amicale. Subliniez, de asemenea, faptul că din lotul utilizat în tur vor absenta Remus Popa (suspendat pentru că a părăsit echipa), V. Tătaru (retras din activitatea competițională) și Ciocănaru (plecat prin transfer la Dunărea Giurgiu)...**

N. ZBUCHEA
corespondent

OPTIMISM LA POLITEHNICA, AMBIȚIE LA OȚELUL

În stadiul destul de avansat cu pregătirile se află și cele două divizionare gălățene. Liderul primei serii — **Politehnica** — este în aceste zile, oaspetele frumoasei stațiuni de pe Valea Cernei, Băile Herculane. La 20 februarie, după toate probabilitățile, echipa va face o deplasare pentru trei jocuri în Iugoslavia. Cu toate că sînt conștienți de greutățile pe care le vor întîmpina pentru a se menține — pe locul de onoare al clasamentului, antrenorul **P. Rădulescu** și jucătorii manifestă optimis pentru retur.

Cu un lot remaniat și avînd la conducerea tehnică pe antrenorul **Ștefan Vasile**, cealaltă divizionară B, **Oțelul**, a jucat duminica trecută la București cu Steaua. Scor 0—1. Reîntorși de la Slănicul Moldovei, gălățenii au dat o replică dîrză prestigioșilor lor parteneri. O dovadă în plus că în retur, Oțelul nu se va mai mulțumi cu o poziție în a doua jumătate a clasamentului.

T. SIRIOPOL
corespondent

LA C.S.M. REȘIȚA, ANTRENORII SÎNT MULȚUMIȚI

Antrenamentele au fost reluate de la 6 ianuarie, cînd fotbaliștii reșițeni s-au deplasat la Băile Herculane unde au rămas pînă la 25 ianuarie. Antrenorii **Pantelimon Bratu** și **Dorel Șerban** au alcătuit un riguros program de pregătire. Reveniți la Reșița, ei au îmbinat pregătirea fizică cu acumulările tehnico-tactice și au început meciurile de verificare avînd ca adversar pe **Vagonul Arad, Metalul Tr. Severin, Minerul Borșa** și **Politehnica Timișoara.** Pentru returul campionatului, reșițenii au la dispoziție următorul lot de jucători : portari : **Weichelt, Filip, Căunei** (fost la U.T.A.) ; fundași : **Spălățelu, Kafka, Pirvan, Arnăutu** (fost la Victoria Roman). **Creștean, Ficher, Gruia** ; mijlocași : **Varga, Jac, Pătrașcu, Kalapati** (fost la Steagul roșu Plenița), **Comisar** ; atacanți : **Copăceanu, Nestorovici, Pușcaș, Rednic.** Acestora li s-au adăugat tinerii : **Gaspar, Zimmer, Bădin, Ulwötzky, Hintereker** și **Köhl,** din pepiniera proprie.

PAUL BOCȘANU
corespondent

STEINBACH, A REVENIT LA CEAHLĂUL PIATRA NEAMȚ

Locul 4 în clasamentul seriei I — cu 19 puncte față de cele 20 ale liderului —, ca și revenirea antrenorului **Petre Steinbach,** a deșteptat pentru echipa Ceahlăul ambiția pentru menținerea pe aceeași poziție în clasament și chiar asaltarea la șefia seriei. Jucătorii se antrenează cu rîvnă. **Rentea, Stănculescu, Nicoară, Ciocîrlan** (ultimul, depistat tot de **Petre Steinbach**) au dovedit, în această perioadă, multă ambiție în pregătire. În meciurile de verificare cu C.F.R. Pașcani, Știința Bacău și Politehnica București, au fost încercate diverse scheme tactice care odată puse la punct, dau speranțe pentru retur.

CRISTIAN LIVESCU
corespondent

SIBIENII SPERA

Noul antrenor al echipei C.S.M. Sibiu, **prof. Mircea Negru,** a imprimat încă din primele zile ale lunii ianuarie un ritm susținut, antrenamentele avînd loc zilnic. Lotul a fost împrospătat cu o serie de jucători tineri ca **Dinu** (fost la Elastic Sibiu) și **Cretu** (fost la Sibianca), juniorii **Ciobanu** și **Bening.** Jucătorii sînt hotărîți să acorde o atenție sporită instruirii, pentru a fi la înălțimea prestigiului unui oraș de unde s-au ridicat **Oană, Apolzan, Dragoman, Roman** etc. În același timp, conducerea clubului a creat condiții optime de pregătire, ceea ce îndreptățește pe suporterii echipei să creadă că la sfîrșitul turului echipa va ocupa un loc în clasament superior celui din tur.

ILIE IONESCU
corespondent

INTRĂRI LA PROGRESUL BRAILA

Pregătirile au fost reluate din timp și, după o perioadă de două săptămîni petrecute la Tușnad, după un meci susținut în compania Rapidului, brăilenii s-au reîntors acasă, continuîndu-și cu asiduitate antrenamentele (cîte 5 pe săptămînă). Modificări în lot : **Dragnea** și **Turcu** au primit dezlegare, **Balaban** a fost scos din echipă pentru viață nesportivă. O neprezentare la pregătiri : **Iuhasz.** În schimb, vor apărea, pentru prima dată, sub culorile Progresului, jucătorii **Stoicescu I** și **Pareșcura** de la **Rapid. Gheorghe Constantin** fost la Electronica Obor și **Zamfirescu** de la Delta Tulcea

M. COSTIN
corespondent

Jucătorii Olimpiei Oradea pregătesc returul — **Foto : ȘT. VILIDAR**

INCURSIUNI ÎN CAMPIONATELE DIN EUROPA

POLONIA:

GORNIK ZABRZE — REDIVIVUS!...

Deşi reprezentativa ţării va aborda abia anul acesta preliminariile C.M. (primul joc îl va susţine la 20 aprilie cu Luxemburg, pe teren propriu), totuşi turul campionatului s-a desfăşurat sub semnul pregătirilor pentru marea bătălie cu echipele Bulgariei şi Olandei pentru biletul de drum în Mexic. Astfel că antrenorul federal — Konczewicz — a avut de lucru în toamnă, urmărind jocurile de campionat.

Prima parte a campionatului a fost dominată de revenirea puternică a echipei Gornic Zabrze *pentru a relua seria titlurilor cîştigate, întreruptă în ediţia precedentă de* Ruch Chorzow. *Forma fostei campioane a avut darul să satisfacă pe antrenorul federal, dat fiind faptul că de aici îşi poate recruta elemente consacrate pentru lot. Dar campionatul, în general, i-a produs şi dureri de cap. Unele indisponibilităţi intervenite au afectat componenţa lotului şi cea mai importantă a fost absenţa prelungită a excelentului atacant central* Lubanski. *In partida amicală cu R.D.G. (1—1), linia de atac, fără* Lubanski, *a decepţionat. Pe de altă parte, campionatul de toamnă a subliniat şi scăderea eficacităţii înaintaşilor. Media de joc a fost de 2,39, însă la fiecare din cele 14 echipe care participă în Divizia A, ea a fost sub 2 goluri de joc, marcînd lipsa de finalizare.* Gornik, *de exemplu, a înscris 24 de goluri în 13 meciuri şi aceasta este cifra cea mai mare (cele mai puţine — 9 — a marcat* Slask Wroclaw).

Lupta pentru primul loc a fost strînsă la început, dar Gornic *a reuşit să ia un avans de patru puncte în etapa a IX-a, avans din care n-a mai cedat decît un punct, astfel că a devenit — pe merit — campioană de toamnă. A avut însă, concurenţi foarte serioşi în* Polonia Bytom *şi, mai ales,* Legia Varşovia *care a manifestat aproape tot timpul o formă foarte bună şi pînă la urmă a cîştigat duelul cu* Polonia *pentru locul 2. In schimb, o evoluţie cu totul surprinzătoare a avut deţinătoarea titlului* Ruch Chorzow, *clasată pe locul 8, la 9 puncte distanţă de* Gornik *(21 de puncte).*

Interesant de remarcat că între locurile 5 şi 13 sînt înghesuite, pe spaţiul a trei puncte, nu mai puţin de 9 echipe! Cum se vede, lupta pentru evitarea locurilor codaşe promite să întrecă în spectaculozitate pe cea pentru titlul naţional. Deocamdată, pe ultimul loc se află Slask Wroclaw *cu 8 puncte, la 2 în urma echipelor Zaglebie Walbrzych,* ROW Rybnic *şi* GKS Katovice, *toate trei cu cîte 10 puncte (p.g.).*

FRANŢA:

BATTEUX DIN NOU PE LOCUL 1

Că fotbalul francez trece printr-o criză serioasă, declanşată în special de acel meci „negru", Franţa-Norvegia, nu mai este un secret pentru nimeni. Criza este atît de profundă încît publicaţia „Footbal magazine" a publicat chiar o „carte albă" a fotbalului francez, în care tarele acestuia sînt analizate în amănunţime.

Criza se manifestă în primul rînd în campionatul primei divizii unde nivelul tehnic — în ciuda numărului mare de fotbalişti străini care activează aci — nu mulţumeşte spectatorii, prezenţi la meciuri în număr tot mai mic: doar 78 936 plătitori la cele nouă partide din etapa a 20-a! Scăzîndu-i pe cei 21 942 de prezenţi la jocul Rouen — St. Etienne, revine o medie de 7 124 la celelalte opt! Dar sînt şi meciuri (Ajaccio-Sochaux, de pildă) cu 2 800 de spectatori...

Campionatul este dominat, ca şi anul trecut, de echipa Saint Etienne, *al cărei antrenor nu este altul decît* Albert Batteux, *creatorul faimoasei Stade de Reims de acum un deceniu şi pe care a dus-o de trei ori pînă în finala „Cupei campionilor europeni". (De aci se pot trage anumite concluzii valabile şi pentru fotbalul nostru...).*

Pe locul secund, ca şi anul trecut: Bordeaux. *Numai că, dacă în urmă cu 365 de zile diferenţa dintre cele două competitoare era de 8 puncte, de data asta formaţiile sînt despărţite doar de un punct. Va trebui, probabil, să aşteptăm pînă la 1 iunie — dacă situaţia actuală se menţine — cînd e programat, la* Bordeaux, *returul derbiului. Astă toamnă* St. Etienne *a învins greu, cu 3—2, pe teren propriu. O comportare din ce în ce mai bună are* Olimpique Marseille, *mai ales de cînd a debutat aci blondul suedez* Magausson, *cunoscut publicului bucureştean din meciurile* Rapid—Juventus Torino. *Odată cu apariţia lui în rîndurile echipei din oraşul de pe coasta Mediteranei, aceasta cunoaşte o ascensiune nesperată ajungînd pe locul 8.*

În rest, să notăm cîteva similitudini cu campionatul românesc: echipele nou promovate (Nimes *şi* Bastia) *sînt la coada clasamentului; media golurilor, 2,7 de meci, acceptabilă; din numărul total al penaltiurilor (46 în 178 de partide), gazdele şi-au tăiat partea leului (34). Să mai notăm că, în timp ce Paris are o singură reprezentantă, pe* Red Star, *insula Corsica are două:* Ajaccio *şi* Bastia. *În sfîrşit, în clasamentul golgeterilor conduce marseillezul* Joseph *cu 18 goluri marcate, urmat de* Guy *(Lyon) cu 16, şi* Keita *(St. Etienne) cu 13 goluri.*

m. t.

CLASAMENTUL

1.	ST. ETIENNE	20	15	3	2	45—15	33
2.	BORDEAUX	20	14	4	2	49—19	32
3.	ROUEN	20	10	6	4	30—28	26
4.	VALENCIENNES	19	7	8	4	25—20	22
5.	METZ	20	8	6	6	25—22	22
6.	LYON	19	8	5	6	35—27	21
7.	SEDAN	20	8	5	7	23—20	21
8.	MARSEILLE	20	8	4	8	36—30	20
9.	RENNES	20	7	6	7	27—25	20
10.	NANTES	20	7	4	9	23—22	18
11.	AJACCIO	20	8	2	10	21—30	18
12.	STRASBOURG	20	6	5	9	23—25	17
13.	RED STAR	20	3	11	6	15—22	17
14.	SOCHAUX	20	6	4	10	31—38	16
15.	NICE	20	4	7	9	22—32	15
16.	NIMES	19	3	8	8	14—25	14
17.	MONACO	20	2	8	10	15—36	12
18.	BASTIA	19	2	8	9	23—46	12

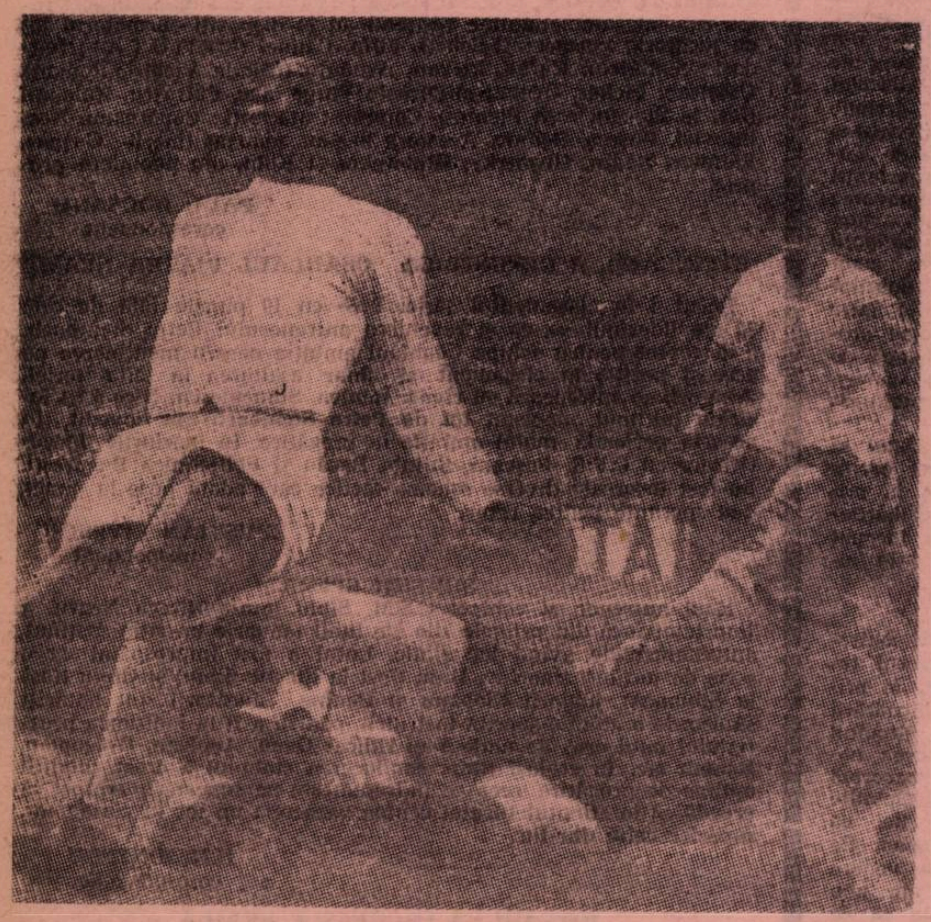

Joseph (Olympique Marseille), în tricou alb, golgeterul campionatului francez, este deposedat prin alunecare de un adversar

RETROSPECTIVE ENGLEZE

RITUALURI WEMBLEY

Nici o deosebire, dar absolut nici una, n-am remarcat a fi existat între organizarea meciului **Anglia — România** şi cea a partidelor din C.M. 1966, găzduite de acest stadion cu un farmec inegalabil, **Wembleyul.** Seara lui 15 ianuarie n-a prezentat pentru mine nici o diferenţă, ca atmosferă, culoare locală, impresii, în comparaţie cu serile pe care le-am petrecut în „templul fotbalului", în iunie 1966. Tradiţia engleză nu renunţă la nici unul dintre aceste veritabile ritualuri stabilite pentru meciurile Wembleyului. Iată cîteva...

...La ora 19, cu precizie, şi-a făcut apariţia pe gazon fanfara regimentului de gardă de geniu: tunici roşii, pantaloni albaştri, uriaşe căciuli maron. Am constatat că, în afara marşurilor tradiţionale fanfarei, programul cuprinde — ca şi acum trei ani — bucăţi variate. Şi predilecţia şefilor de muzică sau, mai curînd, a publicului pentru melodiile din **„My fair lady"** fac ca marea majoritate a acestui program să fie alcătuit din acestea.

...ora 19.15 — jucătorii ambelor echipe au acces în teren, „în civil", spre a constata starea gazonului. Observ că ai noştri rămîn mai multă vreme pe gazonul cel mai celebru al lumii. Englezii par mai grăbiţi.

...ora 19.30 — stadionul este doar pe jumătate plin. Sînt mirat, pentru că secretariatul federaţiei engleze anunţase dimineaţa că 80 000 din cele 90 000 de locuri ale stadionului fuseseră vîndute.

...ora 19.35 — şi, totuşi, aşa este. În zece minute, cred că au pătruns pe zecile de intrări peste 40 000 de oameni. Alerg spre ferestrele ce dau spre faţada exterioară principală a stadionului. Locurile de parcaj pentru automobile sînt arhipline. Sosesc, în goană, ultimele şiruri de maşini. Vînzătorii de cocarde — alb-albastru cu eticheta „England" şi roşu-galben-albastru cu eticheta „Rumania" — se agită pe culoare şi în tribune. Pînă la urmă se vor înregistra 86 000 de plătitori cu 9 000 mai mult de cît în partida cu Bulgaria. În acest moment, la cabine, şeful protocolului stadionului, i-a convocat pe **Bobby Charlton** şi **Mircea Lucescu** — cei doi căpitani de echipă — şi, cu planul terenului în faţă, le reaminteşte, punct cu punct desfăşurarea ceremoniei de deschidere a meciului. Locurile de aşezare a formaţiilor, în timpul imnurilor şi prezentărilor, sînt marcate cu steguleţe de culori diferite. Nici cel mai mic amănunt nu este uitat. Privesc ceasul: 19.40. Fug din nou spre tribuna presei, suspendată peste loja oficială. Şi aici îşi fac grăbite apariţii, ultimii colegi din presa engleză.

...Steguleţele şi cocardele se agită în toate sectoarele. Sacadatul cor **„En-gland... En-gland... En-gland..."** a intrat în funcţiune. Nimic schimbat faţă de finala C.M. 1966. Dar este, parcă, totuşi, o diferenţă. Iată, lîngă **Bobby Charlton** şi fratele său, lîngă **Banks** şi **Stiles**, lîngă **Hurst** şi **Hunt**, nu păşesc **Seeler** şi **Beckenbauer, Haller** şi **Weber.** Lîngă campionii mondiali intră pe teren spre a se măsura cu campionii lumii, băieţii noştri. **Lucescu... Gornea... Sătmăreanu... Boc...** şi ceilalţi, se apropie de cea mai valoroasă performanţă din întreaga istorie a fotbalului românesc. Cîţi dintre noi o bănuiam, cînd fluierul scoţianului **Callaghan** a anunţat începutul meciului? Ba, aş fi nedrept dacă n-aş aminti că, în ajunul partidei, confratele **Ioan Chirilă** indicase chiar scorul cu care avea să se încheie disputa de pe **Wembley.** Un veritabil expert în pronosticuri s-a consacrat la Londra...

— cf. i. —

SELECŢIONERII LA LUCRU...

● MECIURI PESTE TRADIŢIONALUL PLAN ENGLEZ ● GEORGIADIS NU TOLEREAZĂ ABATERILE ● CINCI ECHIPE NAŢIONALE ÎN U.R.S.S. ● UN REZULTAT CARE TREBUIE UITAT

Caracterul dificil al multora din întîlnirile din primăvară, pentru că de ele depind şansele de calificare pentru turneul final C.M. din Mexic, dă suficiente motive de insomnie selecţionerilor din diverse ţări. Din frămîntările, preocupările şi acţiunile lor vă vom împărtăşi cîte ceva în rîndurile de mai jos, din care vă veţi convinge odată mai mult că meseria de selecţioner nu-i chiar atît de simplă cum cred unii...

19 MECIURI PENTRU ECHIPA ANGLIEI!...

Şi vom începe cu „patronul" echipei Angliei, pentru că figura acestuia vă este mai proaspătă în amintire. Calmul şi calculatul sir Alf — aflat în al 6-lea an la cîrma reprezentativei engleze — nu pare tulburat de criticile presei după recentele modeste comportări ale echipei. Dar nici nu-şi ascunde neliniştea şi aceasta rezultă din măsurile pe care le ia sau le inspiră federaţiei, multe dintre ele neobişnuite în fotbalul englez. O parte le-am anunţat recent. Adăugăm încă una: pînă la turneul final C.M., echipa Angliei va susţine nu mai puţin de 19 meciuri! Atîtea prevede planul de pregătire al lui Ramsey (cu Franţa, Scoţia, Irlanda de Nord şi

KACIALIN

Ţara Galilor, apoi un turneu în Brazilia, Uruguay şi Mexic, jocuri de acomodare în Columbia şi Ecuador etc.). Pregătirea va începe cu un lot de 40 de jucători pentru ca la Mexic — cum scriam — să plece 28. Ramsey are de lucru, nu glumă.

GEORGIADIS NU IARTĂ!

Fotbaliştii greci sînt porniţi pe fapte mari în aceste preliminarii. Antrenorul naţional, **Dan Georgiadis,** pregăteşte cu toată seriozitatea meciul cu România, pe care-l consideră decisiv pentru şansele echipei. De aceea nu lasă nimic la voia întîmplării. Săptămînal lotul reprezentativ ia parte la antrenamente şi de obicei nu se produce nici o absenţă. Dar, la ultima şedinţă, Georgiadis a avut neplăcuta surpriză să constate că tocmai cei la care se aştepta mai puţin, au călcat disciplina: internaţionalii consacraţi **Sideris** şi **Domazos.** Fără nici un motiv serios, ei nu s-au prezentat la antrenament. La propunerea antrenorului, vinovaţii au fost suspendaţi de federaţie pe o etapă de campionat. Pentru Olimpiakos a contat foarte mult această sancţiune: fără Sideris, a pierdut pe teren propriu în faţa echipei Aris din Salonic.

În schimb, Georgiadis a avut satisfacţia să constate revenirea în formă a unui alt internaţional pe care contează, Papaioanou, un excelent atacant realizator. Omul de bază al echipei campioane, A.E.K., a contribuit cu două goluri la victoria formaţiei sale (3—0) şi s-a apropiat de golgeterul campionatului, Sideris.

KACIALIN INVITĂ TINERETUL

Reprezentativa naţională rămîne grija nr. 1 a federaţiei sovietice, şi **Kacialin,** antrenorul, a şi trecut la lucru pentru a pregăti intrarea ei în focul preliminariilor C.M. pornind de la concluziile activităţii trecute în domeniul selecţiei. Preşedintele federaţiei, Granatkin, a punctat principalele carenţe: ● **cantonamentele prea lungi** şi izolarea jucătorilor lotului de cluburile lor ● **instabilitatea loturilor** (în 3 ani şi jumătate au fost folosiţi 120 de jucători, dintre care unii erau rezerve la echipele lor) ● **unele cluburi mari** (Spartak Moscova, Dinamo Minsk, Şahtior) **n-au pregătit în ultimii ani nici un jucător** care să poată fi folosit în lot ● **comportarea necorespunzătoare a unor „vedete"** (Voronin, Strelţov, Cislenko, Sabo, Medvid, Banişevski etc.). În aceste condiţii s-a stabilit o nouă linie directoare în materie de selecţie şi Kacialin a deschis larg porţile tineretului. În lotul alcătuit pentru a se pregăti la Suhumi sînt prezente multe nume noi printre care portarul **Kiricenko** (Kiev), fundaşul **Ponomarev** (TSKA), mijlocaşul **Smirnov** (Dinamo Moscova) şi atacantul **Herşkovici** (Torpedo) etc. Sarcina lui Kacialin nu va fi uşoară avînd în vedere că va avea de coordonat cinci echipe naţionale: A, două de tineret, şi două de juniori.

COŞMARUL OAMENILOR LUI SOOS

Prezenţa a doua selecţionate maghiare în America de Sud face parte din planul de pregătire pentru preliminariile C.M. al lui **Karoly Soos,** antrenorul lotului. Cu prilejul vizitei în America de Sud, Soos a făcut cîteva declaraţii ziariştilor brazilieni în cursul cărora şi-a expus obiectivele. **„Unicul meu scop** — a spus el — **este calificarea pentru Mexic... Reînnoirea fotbalului nostru este în curs şi cred că voi avea mai puţine probleme decît Ramsey... Acest turneu experimental este un test ideal pentru mine. Pot să studiez calm jucătorii, putem să facem schimb de idei pentru viitor într-un climat de înţelegere reciprocă. Puţin interesează rezultatele, cifrele, organizarea jocului... 4—2—4 sau 4—3—3 sau nu ştiu ce, toate acestea nu spun mare lucru. Eu ţin numai ca apărătorii şi atacanţii să aibă o participare totală la meci, să ştie cum şi cînd să ocupe spaţiile libere, să creeze jocul într-o organizare existentă... Echipa n-a mai jucat de la acel usturător eşec (0—3) în faţa sovieticilor în campionatul Europei. Trebuie, deci, să-l uităm, şi să pornim de la zero, ţinînd bine echipa în mîini. Acest lucru va fi fapt împlinit după acest turneu. Coşmarul va fi definitiv uitat şi noi vom întoarce o filă...**" Soos nu omite nici un moment faptul că-l aşteaptă un teribil duel cu naţionala cehoslovacă în preliminariile C.M.

P. GAŢU

FIGURI DE MARI FOTBALIȘTI

DE SISTI

TÎNĂRUL CARE „N-A FOST PROFET ÎN ȚARA LUI"

Curios destinul acesta, al echipei A. S. Roma. Pare legată indisolubil la carul șanselor pierdute. Ar trebui să parcurgi, cu puțină răbdare, istoria clubului „galben-roșu" din capitala Italiei, pentru a-ți da seama de cîte ori jucătorii ridicați aici „n-au fost profeți în țara lor"! Am începe cu *Bernardini*, marele jucător al Romei și al națională, cedat la apogeul carierei lui Inter, și am termina cu acest băiat excepțional, *Giancarlo De Sisti*, care n-a cunoscut în clubul din care s-a ridicat marile satisfacții ce i se cuveneau.

Ei bine, De Sisti, ca și mulți

alți predecesori ai săi, a trebuit să „emigreze" pentru a-și atinge justa valorificare. Nu prea departe însă: la Florența, unde a devenit repede regizorul formației violete.

Ciudat băiat. Modest, tăcut (contrariu tinerilor crescuți în clima furtunoasei capitale). Un clasic tip „de familie". Deși foarte tînăr (e născut la Roma, la 13 martie 1943) e deja căsătorit și își împarte tot timpul între casă și teren. La Florența, unde jucătorii originari din localitate sînt adevărați idoli, De Sisti s-a acomodat atît de bine încît a devenit căpitan de echipă. O adevărată excepție!

— *Nu mi-a fost greu să mă acomodez* — spune De Sisti, *toscanii și romanii au caracteristici comune: comunicativitatea, exuberanța de caracter, agresivitatea. Eu nu cred că posed toate aceste calități (dacă sînt calități!) dar — oricum — la Fiorentina mă simt atît de bine încît la Roma nu m-aș mai întoarce — bineînțeles, ca jucător — pentru tot aurul din lume. Am cunoscut aici cele mai mari satisfacții, între care aceea — imensă — de a fi convocat pentru națională. Îmi mai lipsește una...*"

— Titlul de campion al Italiei?

— *Exact. În acest an lucrurile par a merge bine pentru noi, dar mai există și Cagliari. Cursa noastră în doi a devenit ca o obsesie...*

— Crezi că Fiorentina...

— *Da cred! Fiorentina poate cîștiga în acest an titlul. Nu va fi însă ușor. Din cauza lui Cagliari și a lui Milan, de a cărui resemnare nu sînt convins.*

— Și de De Sisti ca internațional „azzurro", ce spui?

— *E o bucurie imensă pentru mine și cred că o datorez faptului că am venit la Fiorentina. Aici locuiește Valcareggi și el m-a putut vedea mai des la lucru. Dacă rămîneam la Roma n-aș fi îmbrăcat tricoul național. Chiar dacă aș fi jucat mai bine ca acum...*

Tăcutul De Sisti, căruia prietenii intimi îi spun „Picchio", a vorbit deja prea mult! Cine știe ce efort l-a costat o astfel de conversație... El, cel puțin ca elocință, nu e de loc din Roma...

CESARE TRENTINI

Bologna, 17 Februarie

EXTERN MAGAZIN EXTERN

PRIM — SOLISTUL ROBERTSON

Jimmy Robertson, atacantul lui Arsenal, este considerat cel mai spectaculos jucător din fotbalul englez. Săriturile sale sînt o veritabilă .. binefacere pentru fotoreporteri, așa cum ușor se poate constata și din clișeul pe care îl publicăm. Instantaneul reprezintă un moment al luptei lui Robertson cu fundașul lui Nottingham, John Winfield. Pentru săriturile lui, demne de un balerin, presa londoneză l-a numit „prim-solistul Robertson".

● *În cadrul pregătirilor în vederea noului campionat, echipa suedeză* Gais Göteborg *va susține în ziua de 5 martie a.c. o întîlnire amicală la* Torino *cu cunoscuta echipă* Juventus. *În acest meci va evolua și antrenorul suedezilor, fostul internațional* Gunnar Green, *astăzi în vîrstă de 48 ani.*

● *Cunoscut pentru rapiditatea sa pe teren, internaționalul vest-german* Klaus Gerwien, *de la* Eintracht Braunschweig, *nu se dezminte nici în viața de toate zilele. De curînd el a deschis un atelier de călcătorie și curățătorie chimică, unic în felul său: în 29 minute (cronometrat) un costum de haine este gata curățat și călcat.*

● *De cînd* Jock Stein *se află la conducerea tehnică a echipei* Celtic Glasgow, *aceasta a susținut 252 întîlniri în diverse competiții, pierzînd doar 29 dintre ele. Numai în actuala stagiune, din 38 meciuri jucate a cîștigat 27, a terminat la egalitate 7 și a pierdut numai de patru ori. În campionat a pierdut numai două din cele 22 întîlniri. Datele acestea sînt valabile pînă la 1 februarie a.c.*

● *Internaționalul iugoslav* Cebinac *și cel vest-german* Volkert *au fost concediați de către echipa lor* F.C. Nürenberg, *primul pentru că este în permanent dezacord cu antrenorul* Max Merkel *și cu metodele de pregătire ale acestuia, iar cel de-al doilea pentru că a ieșit de pe teren în meciul cu* Hannover 96 *pretextînd că este bolnav, dar seara a fost văzut într-un local de noapte.*

● Chelsea *s-a calificat pentru optimile de finală ale „Cupei Angliei", după ce a întîlnit de două ori pe* Preston North End. *Cel de-al doilea meci a fost necesar nu pentru că primul s-ar fi terminat nedecis ci, pentru că la scorul de 2—0 pentru echipa londoneză, s-a produs o defecțiune la instalația de iluminare și meciul nu a mai putut continua.*

● *Într-o recentă ședință a delegaților echipelor elvețiene din prima divizie, ținută la Basel, s-a hotărît să se opună intenției federației, de a se introduce publicitatea comercială pe tricourile jucătorilor. În cadrul aceleiași ședințe delegatul echipei F.C. Servette a propus o modificare a actualului sistem de disputare a Cupei Elveției în sensul ca meciurile să aibă loc tur-retur.*

● *Amărăciune printre așii fotbalului suedez. De curînd, un comitet special alcătuit, intitulat „Fotbal '70" a publicat un studiu cuprinzînd 35 puncte, menit să scoată fotbalul suedez din mediocritate și să-l plaseze în locurile de frunte. Iată unul din cele 35 puncte care a produs o vie nemulțumire în rîndurile jucătorilor interesați:* „plecarea oricărui fotbalist la o echipă din străinătate va fi precedată de o carantină obligatorie de doi ani".

ȘAPTE ELIMINAȚI ȘI... O GĂLEATĂ CU APĂ

Se disputa meciul Cossatese — Omegno din cadrul campionatului de amatori al Italiei. La începutul reprizei secunde arbitrul Laurenti acordă un imaginar penalti oaspeților care astfel reușesc să deschidă scorul, sub protestele furibunde ale spectatorilor. Jocul degenerează, arbitrul pierde meciul din mînă și ia o serie de măsuri care stîrnesc ilaritate și indignare. În mai puțin de un sfert de oră, între minutele 62 și 76, el a eliminat nu mai puțin de cinci jucători din ambele tabere. Pînă la sfîrșitul meciului nu s-a mai înscris nici un gol dar orele care au urmat fluierului final, arbitrul nu le va uita multă vreme. La ieșirea de pe teren, deși Laurenti era protejat de importante forțe polițienești, un tînăr s-a desprins din mulțime, a reușit să înșele vigilența polițiștilor și s-a repezit asupra arbitrului vărsîndu-i în cap o găleată plină cu apă. Și nu trebuie uitat că temperatura era destul de scăzută, cîteva grade sub zero! Părăsirea stadionului, Laurenti a făcut-o în condiții dramatice. După ore de așteptare, s-a găsit o soluție salvatoare: a fost îmbrăcat într-o uniformă de polițist și astfel deghizat, s-a îmbarcat într-o mașină a forței publice care l-a transportat pînă la gară unde a fost însoțit de cîțiva veritabili polițiști pînă la plecarea trenului. Între timp, înfocații spectatori, dîndu-și seama de festa care le-a fost jucată, au încercat să-l ajungă pe arbitru la gară, dar era prea tîrziu. Trenul plecase...

COSTUMUL CU NOROC

De șapte ani, jucătorul Jacques Casolari de la echipa franceză Lille, în ziua cînd are un meci dificil, poartă același costum de haine care, spune el, îi poartă un mare noroc: de cîte ori l-a îmbrăcat, n-a pierdut nici un meci, fie cu actuala lui echipă, fie cu cele în care a activat în anii trecuți (Marseille și Nice). Ultima performanță a... costumului: Lille a eliminat în Cupa Franței pe Queviliy cu 1—0 printr-un gol marcat de însuși Casolari. Și nu trebuie să uităm că în ultimii ani Quevilly a fost spaima echipelor profesioniste în această competiție. Chiar acest meci a fost rejucarea celui disputat cu puțin timp înainte și terminat la egalitate!

CEL MAI... LUNG PENALTI

Lovitura de la 11 metri repetată de cele mai multe ori a fost după toate probabilitățile cea acordată în ediția 1954 a campionatului Scoției. **White**, halful stîng de la **Kilmarnock**, a executat de 7 ori penalti-ul dictat de arbitru în favoarea formației sale. De șase ori el a șutat în plasă dar tot de atîtea ori conducătorul jocului a decis repetarea loviturii, deoarece portarul echipei, **Patrick Thistle**, se mișcase în poartă. Abia la cea de a 7-a execuție cavalerul fluierului s-a declarat satisfăcut. Dar și mai satisfăcut a fost portarul advers care reușise să apere penalti-ul!...

NU LE-A MERS!

Recent, jucătorii echipei Radniciki Niș au declarat o grevă în bloc, ca urmare a faptului că conducerea clubului nu le-a achitat drepturile bănești pe o bună bucată de timp. Ei au anunțat că nu se vor prezenta la nici un antrenament. În fața acestei măsuri, conducerea clubului a venit cu o contramăsură cu care speră să poată recupera daunele pricinuite: conform statutului, jucătorii au fost anunțați că vor fi amendați cu cîte zece dinari pentru fiecare minut de lipsă de la antrenament. „Argumentul" a fost hotărîtor; jucătorii au renunțat la decizia luată, nu însă mai înainte de a fi ajuns totuși la un compromis: clubul să le achite o parte din drepturi acum, iar restul mai tîrziu...

CUVINTE ÎNCRUCIȘATE

DIVERTISMENT FOTBALISTIC

ORIZONTAL: 1) Țarălungă! — Apărare. 2) Matache! — Gane, la cap! — Turneu. 3) Însărcinare în echipă — Antrenor fără echipă — D. 4) Imam — Deliu! (pl.). 5) Libero (pl.) — Pentru. 6) Argeș — Eu — Compozitor francez — Plini de nerv. 7) Fruct cărnos — Jgheab cu de-ale gurii. 8) Număr — Scorul micilor rocade — Scurt... mai scurt! — Ut. 9) Aspirant la căsătorie — Fin dribler. 10) O poartă față de cealaltă — Ciinoși — Repriză. 11) Gol (fem.) — Manta! 12) Aproape — Mîndru! (fem.) 13) Cavaler de altădată — ...boc!

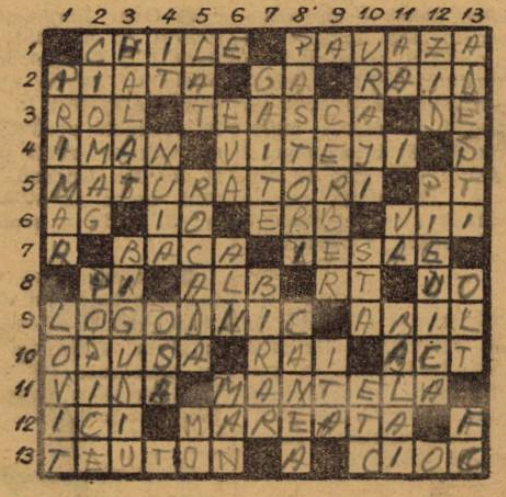

VERTICAL: 1) Birău! — „Controlat". 2) Tufan! — Sport. 3) Merge cu Papuc... — ...și cu Moț! 4) Unit! — Varga! — File de dosar! 5) Cursă — 0—0 — Capul lui Moțoc! 6) În cuplu cu Adam — Lan răvășit! — Insulă în Marea Irlandei. 7) Fac galerie lui... Codreanu și Cîmpeanu — Pircălab! 8) Turcan! (pl.) — Robinet. 9) Portar grozav — Înaintaș al U.T.A.-ei. 10) Herrera la infinitiv — Verbul pauzei — Și altele. 11) Asia! — Vele! — Bălan! 12) Apărare — Neregulă printre cram poane. 13) Galerie — Riu direcționat... spre titlu — La izvoarele... Argeșului.

Dicționar: ERB, MAN

TRAIAN CIOCÂLTEU
Craiova

DEZLEGAREA CAREULUI DIN NR. 142

ORIZONTAL: 1) Croitor — Spaliere. 2) Hotar — Ortaci — Vas. 3) Oțăriți — Rt! — Spate. 4) Pivă — Urmăriți — Au. 5) I — A — Eneida — Acar. 6) Na — Vis — Cută — Inie. 7) Piedoarie — Lot — F. 8) Cais — Afon — Ferici. 9) Oratori — Trii — Cec. 10) Penitență — Nic. — La. 11) Ene — C — Ir — Titanic. 12) Rt! — Tactică — Alibi. 13) Taur — Hașuri — Amat. 14) A — Cavitate — Atita. 15) Păcăliți — Blocat. 16) Bazine — Itinerare.

FOTBAL

REVISTĂ SĂPTĂMÎNALĂ
Redacția și ad-ția: București, Bd. Mărăști 26, sectorul I, telefon 17.55.18

COLEGIUL DE REDACȚIE

Constantin Chiriță, Ștefan Covaci, Gh. Dumitrescu, Pavel Marcu, Aurel C. Neagu (redactor șef), Angelo Niculescu, Andrei Rădulescu, Dumitru Tomescu, Stelian Trandafirescu (redactor-șef adjunct), Radu Urziceanu (secretar general de redacție), Emerich Vogl, Ion Voica, Ion Voinescu.

Prezentarea grafică Liviu Bobocea

FENERBAHCE ISTANBUL PRIMUL PARTENER DE PREGĂTIRE PENTRU LOTUL REPREZENTATIV ?

Potrivit programului de pregătire a lotului reprezentativ, alcătuit de comisia de selecție, înaintea jocului cu Grecia (Atena, 16 aprilie) este prevăzut un meci de verificare în compania unui sparring-partener, în deplasare.

După cum sîntem informați, federația a intrat în tratative cu Fenerbahce, care — în principiu — s-a declarat de acord să organizeze la Istanbul, la 2 aprilie, o întîlnire amicală cu lotul nostru.

Forul nostru de specialitate este în așteptarea răspunsului definitiv.

EUSEBIO : „PERIOADA NEAGRĂ S-A TERMINAT !"

Într-o declarație făcută televiziunii portugheze, în cadrul unui interviu luat după victoria răsunătoare a lui *Benfica* asupra formației olandeze *Ajax*, la *Amsterdam*, *Eusebio* a subliniat că perioada de lungă ieșire din formă în care s-a aflat după operația de menisc a luat sfîrșit.

— *„De două săptămîni mă simt complet refăcut iar la Amsterdam am jucat pentru întîia oară, de cînd a trebuit să mă operez, fără nici o reținere, fără să simt nici un fel de durere la genunchiul accidentat. Sper că, odată cu refacerea mea și a revenirii de formă a majorității colegilor, în frunte cu Torres, Benfica să reia cursa pentru „CUPA CAMPIONILOR EUROPENI" care — după părerea mea — nu ne va scăpa anul acesta."*

PREȘEDINȚII ȘI SECRETARII CENTRALI DE FEDERAȚII LA SFAT CU U.E.F.A.

Printr-o adresă oficială, Uniunea Europeană de Fotbal Asociație a făcut cunoscut tuturor federațiilor naționale de pe continentul nostru că la 4 și 5 iunie a.c. va avea loc la Bürgenstock, *localitate situată lîngă Lucerna (Elveția) o reuniune a președinților și secretarilor generali de federații, reuniune de care, de altfel, ne-am mai ocupat.*

În adresă, U.E.F.A. precizează că la 4 iunie se va ține ședința (a doua) cu președinții, iar a doua zi întîlnirea (a treia) cu secretarii generali.

Forul european subliniază că reuniunea cu aceștia din urmă va avea un caracter de lucru, de consultare, pe tema diferitelor aspecte ale activității competiționale europene, fără să se ia vreo decizie. Secretarii generali vor putea face observații, sugestii și propuneri în legătură cu diferite probleme de competiții, cum ar fi aceea a unui calendar european, interferări și intercluburi.

PENTRU AGENDA DV.

Miercuri 12 februarie
Meci amical : Franța (tin.) — Sel. ungară 2—1

Joi 13 februarie
Preliminarii C.M. : Maroc — Senegal 2—0

Sîmbătă 15 februarie
Preliminarii Turneu U.E.F.A. : Portugalia — Italia 1—1

Miercuri 19 februarie
Meci amical : Anglia — Scoția (tin.)

Sîmbătă 22 februarie
Meci amical : Țara Galilor — Scoția (amatori)

Duminică 23 februarie
Preliminarii C.M. : Belgia — Spania

Miercuri 26 februarie
Meci amical : Iugoslavia — Suedia
Preliminarii Turneu U.E.F.A. : Olanda — Franța

PRONOSPORT

1. Atalanta — Lanerossi	x
2. Bologna — Juventus	x
3. Cagliari — Inter	1
4. Milan — Fiorentina	1
5. Palermo — Sampdoria	1
6. Roma — Napoli	x
7. Torino — Verona	1
8. Varese — Pisa	1
9. Brescia — Foggia	1
10. Genoa — Lazio	x
11. Reggiana — Bari	x
12. Catania — Perugia	1
13. Livorno — Mantova	1

CUPELE EUROPENE DINTR-O PRIVIRE

CUPA CAMPIONILOR EUROPENI

TUR	SFERTURILE DE FINALA	RETUR
1—3 Ajax Amsterdam	— Benfica Lisabona	19.II
19.II A.C. Milan	— Celtic Glasgow	12.III
26.II Manchester United	— Rapid Viena	5.III
26.II Spartak Trnava	— A.E.K. Atena	12.III

CUPA CUPELOR

TUR	SFERTURILE DE FINALA	RETUR
2—3 Lyn Oslo	— F.C. Barcelona	2—2
0—0 Dunfermline	— West Bromwich Albion	19.II
19.II A.S. Torino	— Slovan Bratislava	5.III
5.III 1 FC Köln	— Randers Breja	19.III

CUPA ORAȘELOR-TÎRGURI

TUR		
3—0 Vitoria Setubal	— Fiorentina	1—2
23.II Legia Varșovia	— Ujpest Budapesta	26.II
3—2 Real Saragosa	— Newcastle	1—2
3—1 OFK Beograd	— Göztepe Izmir	0—2
1—0 Atletico Bilbao	— Eintracht Frankfurt	1—1
5—1 Leeds United	— Hannover 96	2—1
1—0 Hamburger SV	— Hibernians Edimburg	1—2
0—2 DWS Amsterdam	— Glasgow Rangers	1—2

CINE EȘTI DUMNEATA, DOMNULE SALDANHA ?

Ne aflam în sala rezervată ziariștilor din localul Confederației braziliene de sport. Deodată își face apariția **Antonio de Passo**, directorul tehnic al Federației de fotbal, care comunică surîzînd celor prezenți: **„Conducerea Confederației a desemnat pe noul antrenor al naționalei. Este Joan SALDANHA".**

Cred că în toată istoria fotbalului brazilian, atît de bogată și agitată, nici o știre n-a produs mai mare senzație decît această numire. Toată lumea știa că ședința care tocmai se încheiase, trebuia să aleagă între **Aimore Moreira** și **Lobo Zagalo.** Adică între un antrenor diplomat și altul fără diplomă. Dar de un al treilea nume, și în special de **Saldanha,** personalitate notorie dar prea puțin legată de profesiunea de antrenor, nici vorbă.

Cine este această neașteptată figură apărută în fruntea selecționatei ?

Saldanha are 54 de ani și este născut la **Rio Grande de Sul.** Dar în fotbal a apărut abia după ce s-a stabilit la **Rio.** Aici era cunoscut sub porecla de **„Filozoful plăjii",** pentru teoriile emise în legătură cu clubul **Botafogo** de care se legase. Ca suporter fanatic, a fost apoi chemat la conducerea secției. Paralel, a început să scrie cronici de fotbal la ziarul **„Ultima oră"** și să transmită la radio și televiziune jocuri de campionat. În 1957, antrenorul **Zezé Moreira** a fost concediat de **Botafogo,** și — în lipsa unui om mai competent — **Joan Saldanho** a preluat funcția de antrenor. În același an, **Botafogo** cucerește titlul de campion al **Guanabarei.** Un an după aceea se dedică ziaristicii și nu va mai reveni la antrenorat.

Va deveni celebru prin notele de drum pe care le publică după călătoriile cu echipele

braziliene. El este un veritabil globetrotter: numai în **Europa** a fost de 38 de ori. A participat la toate campionatele mondiale din 1938 și pînă în prezent. În 1963 a publicat un volum senzațional: **„Subteranele fotbalului",** în care pătrunde în culisele fotbalului brazilian, demascînd dopajul și corupția. Anul trecut, prefațînd volumul **„La gura tunelului",** care cuprinde o serie de articole ale celor mai cunoscuți ziariști brazilieni, făcea următoarea observație: **„Fotbalul ia drumul baschetului. Toată lumea — mai puțin portarul — joacă în toate posturile. Acela care stă pe loc, neglijînd rapida evoluție a ideilor de joc, riscă să nu mai poată face față realității".**

Saldanha este un critic violent și curajos. El l-a acuzat pe jucătorul **Almir** de la **Flamengo** că se drogheză. De asemenea, suspectîndu-l pe portarul **Manga** de la **Botafogo** — internațional A — că a vîndut un joc, a determinat suspendarea acestuia. La banchetul pentru cucerirea titlului de către **Botafogo,** în 1968, **Manga** s-a îndreptat spre **Saldanha** cu intenția de a-l lovi. Fără să ezite, acesta a scos revolverul și a tras în pămînt, făcîndu-l pe **Manga** să o ia la fugă.

Noul selecționer are în palmaresul său mai multe prezențe în selecționata universitară a **Braziliei.** El vorbește la perfecție cinci limbi

● Marea uimire produsă de numirea în postul de selecționer al echipei Braziliei a comentatorului din Rio.

● Un globe-trotter: de 38 de ori în vizită pe continentul european.

● Autorul unei cărți de scandal din fotbalul brazilian.

● Omul care a tras asupra portarului Manga.

★

Așa cum era de așteptat, **Saldanha** a început cu măsuri direct senzaționale. El a comunicat selecționabililor meniuri obligatorii și — apoi — a și anunțat cele două probabile echipe, A și B. Iată componența acestor selecționate:

ECHIPA A: Felix—Carlos, Alberto, Brito, Djalma Dias, Rildo—Plazza, Gerson—Jairzinho, Dirceu Lopez, Pelé, Tostao.

ECHIPA B: Claudio—Ze Maria, Scala, Joel, Everaldo—Clodoaldo, Rivelino—Paulo Borges, Toninho, Paulo Cesar, Edu.

MANUEL SANTOS

Sao Paulo, 13 februarie

ÎN CULISELE FOTBALULUI INTERNAȚIONAL

● Doar Helenio Herrera e de acord cu Stanley Rous ● Clubul Duisburg în pragul desființării ● Un fanatic suporter... devalizează casieria lui A. S. Brescia ● Bergmark e tot mai mulțumit ● Fotbalul atent față de patinajul viteză ● Mama Charlton se pregătește...

● În urmă cu cîtva timp, **Stanley Rous** — președintele F.I.F.A. — a anunțat că preconizează folosirea a doi arbitri de centru la meciurile oficiale, propunînd ca sistemul să fie studiat și experimentat. Printre țările unde ideea președintelui forului internațional a avut un larg ecou se numără și **Italia ;** numai că marea majoriate a tehnicienilor din peninsulă nu împărtășesc punctul de vedere al lui **Stanley Rous.** Astfel, din cei 16 antrenori ai echipelor de Divizia A, consultați asupra acestei eventuale importante modificări de regulament, numai **Helenio Herrera** s-a arătat favorabil adoptării ei. Ceilalți 15 au opus un categoric „nu".

● Clubul **Duisburg** din **R.F. a Germaniei** se zbate de mai multă vreme în mari greutăți financiare. Deficitul său actual se ridică la 500.000 mărci. Recent, la primăria orașului, a avut loc o întîlnire a primarului **Duisburgului** cu conducerea clubului. Aceasta din urmă a arătat că, dacă pînă la terminarea campionatului, suma-deficit nu este acoperită, clubul se va desființa.

● Un alt furt înregistrat în **Italia.** Duminică noaptea, un hoț bine inițiat în modul de organizare a clubului și care știa deci că are posibilitatea să intre în posesia sumei încasate de la meci, a intrat în sediul clubului **Brescia,** din orașul cu același nume, și — spărgînd casa de fier — a luat 15 milioane de lire. Într-un timp record poliția a reușit să-l aresteze pe hoț, la Milano. El era unul dintre fanaticii suporteri ai clubului Brescia care, însă, pînă la urmă a abandonat pasiunea... pentru o hoție în stil mare.

● **Ovar Bergmark,** unul dintre cei mai tineri selecționeri de pe glob, care a trecut direct din echipa națională a Suediei în postul de conducător tehnic al ei, e din ce în ce mai mulțumit. În afara faptului că a primit asigurări în privința posibilității de a-l utiliza — în partidele preliminare pentru C.M. — pe toți jucătorii de valoare aflați peste hotare, el poate dispune acum și de **Bo Larsson,** internaționalul suedez care a jucat pînă acum la **VFB Stuttgart ;** acesta se va reîntoarce acasă, unde a semnat pentru clubul **Malmoe.**

● **Olanda,** țară care a făcut o ascensiune impresionantă în patinajul viteză, s-a dovedit o gazdă amabilă față de patinatorii prezenți la Campionatele mondiale, programînd meciurile de campionat, la fotbal, astfel ca ele să nu concureze reuniunile întrecerii mondiale. În acest mod, numărul spectatorilor prezenți pe stadionul din **Denver** a fost foarte mare.

● La sfîrșitul lui martie este prevăzut un adevărat festival **Charlton.** Celebrii frați vor realiza cîte 500 meciuri oficiale și cu acest prilej, ei vor fi sărbătoriți cum se cuvine. Printre punctele programului de festivități, este prevăzută și o recepție oferită de federația engleză de fotbal în cinstea lui **Jack** și **Bobby Charlton.** Cea care se pregătește intens pentru recepție este mama celor doi **Charlton,** foarte preocupată de terminarea toaletei sale pentru acea ocazie festivă.

MARIO WIDMER

ZÜRICH, 18 februarie

Redacția și administrația : bd. Mărăști nr. 26. Tiparul : I. P. „Informația", str. Brezoianu 23—25.

PROLETARI DIN TOATE TĂRILE, UNIȚI-VĂ!

FOTBAL

REVISTĂ SĂPTĂMÎNALĂ
ANUL IV
144
MIERCURI 26 FEBRUARIE 1969
12 PAGINI
2 LEI

LA 2 MARTIE, CU TOȚI LA VOT!

Votînd pentru candidații FRONTULUI UNITĂȚII SOCIALISTE,

votați pentru înfăptuirea idealurilor nobile ale poporului nostru, pentru un viitor luminos!

Mai sînt doar cîteva zile pînă la 2 martie.

În această zi, prezentîndu-ne în fața urnelor, vom da, din toată inima, votul nostru candidaților Frontului Unității Socialiste, celor care — animați de înaltele idealuri ale poporului român, concretizate în politica partidului și statului nostru — se angajează în fața alegătorilor să muncească cu însuflețire, alături de întregul popor, pentru dezvoltarea necontenită a industriei și agriculturii, a economiei naționale, pentru înflorirea învățămîntului, științei, artei și culturii, pentru ridicarea continuă a nivelului de trai al populației, înfăptuirea măsurilor de dezvoltare a democrației socialiste, pentru realizarea politicii partidului și statului.

În aceste zile, premergătoare evenimentului de majoră importanță în viața politică a patriei socialiste, poporul nostru — animat de un puternic elan patriotic — se află angajat într-o largă întrecere pentru întîmpinarea cu noi succese în munca sa creatoare a celei de-a 25-a aniversări a eliberării patriei și a Congresului al X-lea al Partidului Comunist Român.

Rodnicul bilanț al înfăptuirilor de pînă acum ne dă noi elanuri, întărește sentimentul de încredere al națiunii noastre socialiste în viitorul său luminos, în înțeleptul și iubitul nostru partid, care ne conduce spre izbînzi tot mai mari pe calea înfloririi patriei, a ridicării bunăstării populației, a triumfului socialismului și a păcii.

Duminică, votul dat candidaților Frontului Unității Socialiste va reprezenta totala noastră adeziune la politica Partidului Comunist Român, angajamentul de a lupta sub conducerea sa pentru viitorul luminos al poporului, pentru înflorirea României socialiste.

ANGELO NICULESCU
comentează problemele antrenorilor ridicate de ancheta noastră

CU CE POTENȚIAL VĂ PREZENTAȚI ÎN NOUL SEZON?
Opt antrenori de Divizia A ne răspund la această întrebare

N. TOPOR face prognoza vremii pentru primele etape ale returului

Echipele F. C. Argeș și Petrolul s-au întîlnit duminică la Topoloveni. În fotografia noastră, duel pentru balon între Jercan și Bădin, rezolvat de... Sfetcu

Foto: S. BRAȘOVEANU

DE PE CUPRINSUL ŢĂRII

CRAIOVA

DOUĂ EXPUNERI PENTRU ANTRENORI

În prezența antrenorului federal Dincă Schileru, la Craiova a avut loc, recent, prima ședință plenară pe 1969 a Colegiului județean Dolj al antrenorilor. Două referate au constituit baza discuțiilor: **„Antrenamentul în perioada precompetițională și metoda planificării lui"**, susținut de N. Oțeleanu și **„Executarea de antrenamente pe intervale și în circuit"**. expus de prof. Constantin Oțet.

Viitoarea întîlnire a antrenorilor doljeni va avea loc la începutul lunii martie și va avea drept obiectiv prezentarea practică — pe teren — a ideilor expuse în cel de-al doilea referat.

ST. GURGUI
corespondent

BRAD

BĂIEȚII LUI ALIMAN ÎN ATAC..

Fostul jucător al echipei Mica din Brad — Ion Aliman — a devenit, cu timpul, un neobosit șlefuitor de talente. Echipa de juniori pe care o antrenează, Aurul Brad, este deținătoarea locului I în campionatul județului Hunedoara. Comportarea excelentă din sezonul trecut a acestei echipe a dus, inevitabil, la promovarea în rîndurile primei garnituri a cinci tineri: David, Iezan, Berindei, Ștefan și Golcea. **Locurile lor în echipa de juniori vor fi preluate de alte speranțe provenite de la centrul de copii existent pe lîngă asociația Aurul.**

M. SUSAN
corespondent

Reală pepinieră pentru prima echipă, juniorii de la „Mica" Brad, au o comportare frumoasă în campionatul jud. Hunedoara

BRAȘOV

CINE VA CÎȘTIGA DISPUTA?

Printre fruntașele campionatului de juniori al județului Brașov se numără și echipa Școlii sportive pe care o pregătește prof. Al. Muta. *Avînd condiții foarte bune de pregătire, muncind cu seriozitate, îmbinînd armonios învățătura cu activitatea fotbalistică, reprezentanții Școlii sportive Brașov, conduc în prima parte a campionatului, seria I-a, (avînd 16 puncte din 18 posibile), la egalitate cu Celuloza Zărnești. Cine va cîștiga disputa? Greu de precizat, ambele echipe pregătindu-se în aceste zile cu multă ambiție pentru partea a doua a campionatului.*

C. GRUIA
corespondent

Echipa Școlii sportive din Brașov

ORADEA

PREGĂTIRILE ARBITRILOR

Pentru atingerea celor două obiective propuse — o bună condiție fizică și îmbogățirea permanentă a bagajului de cunoștințe teoretice — arbitrii orădeni și-au început pregătirile încă din primele zile ale lunii ianuarie. De mai multe ori pe săptămînă, ei pot fi văzuți prin împrejurimile strandului termal din Oradea sau la Băile Felix, făcînd crosuri. Unul dintre grupuri este condus de fostul arbitru divizionar *Nicolae Macavei*, care în acest sezon nu va mai activa deoarece a depășit vîrsta regulamentară, iar cei de-al doilea se pregătește sub îndrumarea președintelui colegiului de arbitri, *Alexandru Toth*. O importanță deosebită se acordă și pregătirii teoretice. Se predau cursuri și se țin seminarii în fiecare joi, după un plan întocmit de colegiu și aprobat de Consiliul județean pentru educație fizică și sport Bihor.

V. SERE
corespondent

HOTĂRÎRI ALE COMISIILOR F.R.FOTBAL

COMISIA CENTRALĂ DE COMPETIȚII

Ședința din 18 II 1969

1. — Pe baza propunerilor făcute de comisiile județene de fotbal, au fost scoase din controale pentru inactivitate următoarele secții de fotbal:

Județul ALBA: Avîntul Micești, Gloria Sebeș, Progresul Petrești, Șantierul Blaj, Muncitorul Blaj, Ogorul Cacova.

Județul BISTRIȚA-NĂSĂUD: Avîntul Sigmir, Avîntul Cepari, Heniul Bistrița Bîrgăului, Sălăuța Romuli, Steaua roșie Monor.

Județul DOLJ: Avîntul Plosca, Avîntul Fratoșița, Avîntul Danet, Avîntul „7 Noiembrie" Băilești, Avîntul Pielești, Armata 5 Craiova, Biruința Caraula, Cinematografia Craiova, Drum nou Lipov, Educatorul Craiova, Efortul Gemeni, Energia Calafat, Furtuna Tunari Vechi, Flacăra Mihăița, Gloria Băilești, Înainte Scărișoara, I.G.O. Craiova, Independența Craiova, Jiețul Lișteva, Luceafărul Ghidici, Metalul Băilești, Metalul Calafat, Ogorul nou Drănic, Proiectantul Craiova, Progresul Circea, Recolta Foișor, Recolta Segarcea, Recolta Seaca, Recolta Ostroveni, Recolta Galicinia, Recolta Apele Vii, Recolta Izvor, Recolta Dunăreni, Recolta Băilești, Recolta Măcieșul de Jos, Recolta Gigera, Recolta Cătanii Noi, Socialismul Urzicuța, Spic de grîu Măcieșul de Sus, Spartac Craiova, Șoimii Amărăști de Jos, Știința Plenița, Știința Comerț Craiova, Știința Circea, Sportul Muncitoresc Bucovăț, Tractorul Craiova, Tractorul Bibești, Tractorul Predești, Tractorul Poiana Mare, Tractorul Românești, Tractorul Obîrșia, Tînărul Mecanizator Bîrca, Tinerețea Craiova, Torentul Secuiul, U.I.L. Filiași, Universal Plopșor, Unirea Segarcea, Unirea Comanca, Unirea Urzicuța, Unirea Panaghia, Vînătorul Desa, Viforul Ciutura, Viitorul Izimaș, Viitorul Craiova, Victoria Basarab, Victoria Mofleni, Victoria Zănoaga, Voința Leu, Voința Băilești, Voința Corlățeni, Zborul Tunarii Noi.

Județul MUREȘ: Zorile Socialismului Singer, Zorile Lueriu, Voința Troița, Vulturul Luduș, Viață Nouă Vețca, Unirea Custelnic, Tractorul Tg. Mureș, Torpedo Periș, Tîrnava Cornești, Stăruința Chibed, Steagul roșu Căpuș, Spicul Ideciul de Jos, Spic de aur Mureș Mort, Progresul Cîmpenița, Ogorul Ideciul de Sus, Mecanizatorul Miercurea Niraj, Mureșul Nazna, Mureșul Sintana Mureș, Mureșul Lunca Bradului, Libertatea Leordeni, Înțelegerea Gălățeni, I.L.M.C. Tg. Mureș, Gaz metan Saroș Sonda, Flacăra Tg. Mureș, Fulgerul Sîngiorgiu de Mureș, Ceramica Tg. Mureș, Cablul Tg. Mureș, Avîntul Oaia Vpleni, Avîntul Blada, Avîntul Iernuțeni, Avîntul Dîmbu, Victoria Daia, Recolta Saeș, Recolta Seleuși, Rapid Sighișoara, Flacăra Saroș.

Județul SATU MARE: Fl. roșie Satu Mare, Mondiala Satu Mare, Pielarul Satu Mare, Recolta Neișl, Recolta Petin, Solidaritatea Satu Mare, Unirea 1 Mai Satu Mare, Voința Satu Mare.

Județul BRAȘOV: Aurora Brașov, Avîntul Brașov, Constructorul Rupea, Caraimanul Predeal, Cauciucul Brașov, C.F.R. Făgăraș, Dinamo Brașov, Drum nou Cristian, Electrica Brașov, Flacăra Brașov, Granitul Ghimbav, Livada Criț Rupea, Luceafărul Brașov, Progresul I.I.L. Făgăraș, Progresul I.G.O. Făgăraș, P.T.T. Brașov, Poligrafia Brașov, Spicul Vișeni Rupea, Seceleana Cernatul, Silvicultorul Brașov, Șoimii Făgăraș, Transportul Auto Făgăraș, Voința Dacia, Stăruința Halmeg.

2. — **A fost ridicată sancțiunea pe timp de 6 luni pentru dublă legitimare jucătorului *Caraș Tănase*, care rămîne bine legitimat și cu drept de joc la Celuloza Călărași.**

3. — **A fost aprobată afilierea la F. R. Fotbal a secțiilor de fotbal ale Școlii Sportive Buzău și Clubului sportiv universitar Baia Mare.**

4. — **S-a aprobat schimbarea numelui următoarelor secții de fotbal:** Înainte Modelul în *Olimpia Călărași*; Energia IG Piatra Neamț în *Autobuzul P. Neamț*; Metalo Chimica P. Neamț în *Metalurgica P. Neamț*; Stuful Tulcea în *Delta Tulcea*; Cooperatorul Urziceni în *Aurora Urziceni*; Rapid Plopeni în *Metalul Plopeni*.

TELEORMANUL – OGOR STERP PENTRU FOTBAL?

Fără a avea vreo reprezentantă în Diviziile A sau B, cu trei echipe în C, dintre care două — **Petrolul Videle și Chimia Tr. Măgurele — se zbat în subsolul clasamentelor, și un campionat județean definit de neprezentări, contestații și retrageri de pe teren, Teleormanul pare un ogor sterp pentru fotbal, pe care pasiunea, dragostea și entuziasmul celor peste 2.400 de jucători legitimați, nu pot fi cultivate...**

Și pentru ca afirmația noastră să nu pară gratuită, vă invităm să faceți împreună cu noi un

PRIM POPAS...

Alexandria. Interlocutor: **Anghel Cristescu,** președintele C.J.E.F.S.

Rugat să enumere cîteva din cauzele care au generat, și mai generează încă, nivelul scăzut al fotbalului teleormănean, intervievatul nostru ne-a declarat:

„În primul rînd, voi aminti lipsa de preocupare, manifestată la marea majoritate a echipelor, pentru creșterea și promovarea jucătorilor tineri. În al doilea rînd, subliniez că, în tot județul, nu există decît trei antrenori calificați. Deci, dacă facem o mică socoteală, revin 800 de jucători unui antrenor calificat! Tot la capitolul cauze vă rog să consemnați și faptul că loturile echipelor sînt restrînse numeric. În sfîrșit, includerea în birourile secțiilor a unor persoane incompetente, obsedate de satisfacerea unor interese minore, persoane care nu fac altceva decît să vicieze climatul de muncă într-o secție, este un alt motiv al acestei stări de lucruri...

— Vă rugăm să ne spuneți, acum după ce ne-ați expus cîteva din neajunsurile de care vă loviți, ce măsuri s-au luat aici, „la centru", pentru a îndrepta cît de cît corabia fotbalului din județul dv.?

— Sincer să fiu, nu prea am făcut mare lucru în această privință!

Comentariile sînt de prisos!

RUGIUBEI, BACHUS ȘI NEPĂSAREA!

Următorul popas al itinerariului teleormănean l-am făcut la Videle. Am stat de vorbă cu cîțiva muncitori de la schela de extracție, mari iubitori ai fotbalului. Subiectul nu a putut fi, bineînțeles, altul decît slaba comportare a formației Petrolul Videle în prima jumătate de campionat și, bineînțeles, modul cum înțelege antrenorul C. Rugiubei să pregătească echipa.

Am desprins din discuția cu acești simpatizanți ai echipei că nu o dată acesta a fost văzut intrînd cu jucătorii în restaurant, uneori venind direct de la antrenament. Ce autoritate, ce respect, ce disciplină poate pretinde acest antrenor jucătorilor? C. Rugiubei a căutat mereu jucători plafonați de prin alte părți și mai ales din București, pe care să și-i subordoneze. Așa se face că azi echipa din Videle are nu mai puțin de șapte fotbaliști „aduși". Și asta în timp ce **Onete**, „idolul" orașului, este lăsat să activeze în județ, la Unirea, împreună cu Barbu, un tînăr talentat, de soarta căruia au început să se intereseze U.T.A. și Crișul!

S-A MUTAT UN PREȘEDINTE!

C.F.R. Roșiori, echipa care în perioada anilor 1959–1966 și-a făurit și consolidat o bună carte de vizită printre divizionarele B, se zbate azi, sub conducerea tehnică a dr. **Jean Sardu**, în apele submediocrității campionatului județean.

Ajunsă din „B" în județ, formația feroviară trece azi printr-o pronunțată perioadă de reconstrucție, în condițiile unui dezinteres aproape total manifestat de conducerea asociației.

— **Să vedeți** — ne spunea instructorul **Mihai Gheorghiu**, secundul dr-lui Sardu—**pînă unde au ajuns cu neglijența cei chemați să sprijine, să îndrume și să controleze echipa: inginerul Constantin Olteanu, președintele secției de fotbal s-a mutat la Craiova, de vreo 3—4 luni. Deci, în plin campionat! Dar nimeni nu s-a gîndit încă să aleagă pe altcineva în funcția de președinte. Și de-ar fi numai asta. Nu avem mingi, echipament etc... Dar, în definitiv, ce avem? Avem 11 jucători foarte tineri (mulți sînt juniori), plini de entuziasm și dragoste de fotbal. Atît, și nimic mai mult. Putem, însă, realiza obiectivul nostru (promovarea în Divizia C) fără nici un sprijin?...**

DE UNDE TREBUIE PORNIT...

Nu, fără nici un sprijin, fotbalul teleormănean nu poate fi urnit. Atîta timp cît Consiliul județean pentru educație fizică și sport este dispus să organizeze doar niște... consfătuiri la nivelul județului (consfătuiri la care nu vine nimeni!). Cei chemați să impulsioneze fotbalul teleormănean sînt copiii. Numai că ei continuă să lovească mingea la întîmplare, fără nici un fel de îndrumare... În tot județul nu există nici măcar un centru de copii și juniori, iar în școli, directorii au luat toate măsurile ca fotbalul să absenteze de la orele de educație fizică!

De aici trebuie pornit. Cu C.J.E.F.S. Teleorman în frunte.

DUMITRU VIȘAN

PĂREREA MEA...

Prof. ANGELO NICULESCU
președintele Colegiului central de antrenori

N-aș vrea ca rîndurile de față să fie considerate drept o replică la ancheta revistei „FOTBAL" și concluziile pe marginea ei, dar răspunsurile la două din întrebări mă obligă să las — măcar în parte — această impresie:

5. **Sînt antrenorii responsabili de regresul fotbalului nostru?** (81%-DA).

6. **Aducerea unor antrenori străini ar fi utilă pentru fotbalul nostru?** (84%-DA).

În ceea ce privește prima problemă consider că nu se poate face o apreciere — cu un calificativ — asupra TUTUROR antrenorilor. Este adevărat că sînt mulți antrenori insuficient pregătiți, dar nu-i putem ignora pe cei, la fel de mulți, care dau dovada unei bune pregătiri profesionale, de a căror muncă sînt legate unele realizări, chiar pe plan internațional. Astfel, nu pot fi negate unele rezultate bune obținute de fotbalul nostru în întîlniri inter-țări: cu Anglia la București și Londra, cu Spania, R. F. a Germaniei, Cehoslovacia, Portugalia, Elveția la București, cu Franța la Paris, cu Bulgaria la Sofia etc. De asemenea, la nivelul cluburilor, nu pot fi trecute cu vederea cîteva performanțe bune, în compania unor echipe de valoare recunoscută: Internazionale Milano, Liverpool, Spartak Trnava, Espanol, Lutton Town, F. C. Toulouse, Valencia etc.

Din aceste confruntări internaționale, care au prilejuit contacte foarte utile cu echipe bine cotate în fotbalul mondial, am învățat multe lucruri pe care le-am aplicat la noi și efectele nu pot fi omise cu atîta ușurință. Ele exprimă rezultatul unei lungi activități de instruire:

- **pregătirea fizică a jucătorilor noștri a crescut considerabil, atingînd indici corespunzători cerințelor;**
- **tehnica este în continuă dezvoltare și din acest punct de vedere jucătorii noștri sînt apreciați cu obiectivitate atunci cînd joacă peste hotare;**
- **îmbinarea procedeelor tehnice cu conținutul tactic al acțiunilor demonstrează că jucătorii au mai multă personalitate, că recurg tot mai des la execuții de finețe.**

Jucătorii, luați individual, nu numai că sînt apreciați în străinătate, dar și solicitați să joace în diferite cluburi străine, deci au o valoare care n-a putut fi creată decît la echipele lor, în ani de muncă a tehnicienilor.

Dar nu numai jucătorii sînt solicitați peste hotare, ci și antrenorii. În anii trecuți federația noastră a primit o serie de cereri de antrenori români. Aceasta dovedește că avem totuși antrenori buni.

Nu-i mai puțin adevărat însă că în ultimii 10 ani, față de posibilitățile, condițiile create, se putea realiza mult mai mult în domeniul instruirii, al calității jocurilor și al rezultatelor.

Federația noastră a organizat anual, uneori chiar de două ori pe an, cursuri de ridicare a nivelului profesional al antrenorilor și schimburi de experiență cu unii dintre antrenorii străini reputați, dînd astfel posibilitate antrenorilor și chiar jucătorilor să aibă și în acest mod contact cu fotbalul modern. Astfel de condiții n-a avut fotbalul nostru înainte de 1958; contactele au fost sporadice. Din 1958 însă, ele au devenit mai dese, cu un caracter permanent, ceea ce a permis o prezență mai eficientă în fotbalul internațional, cunoașterea evoluției acestui joc, a sistemelor și metodelor de pregătire. La campionatul mondial din 1958 au funcționat doi observatori români, ca și la cel din 1962 din Chile, iar la C.M. 1966 din Anglia a asistat un grup și mai numeros de tehnicieni. Evident că acest contact mai continuu a contribuit la ridicarea nivelului de cunoștințe tehnico-metodice al antrenorilor noștri față de trecut. **Transpunerea lor în practică, valorificarea lor însă, n-au fost de natură să satisfacă. Și acest lucru consider că se datorește următoarelor lipsuri:**

— de exigență față de propria lor muncă;

— de exigență față de participarea jucătorilor în antrenament.

În primul caz s-a constatat la unii antrenori că — în ciuda cunoștințelor pe care, în mod evident, le posedă — dau dovadă de comoditate, nu urmăresc cu perseverență cuvenită atingerea obiectivelor propuse și preferă să lucreze din rutină. În al doilea caz s-a observat apariția unei obișnuințe din a trece cu vederea participarea formală în pregătire a jucătorilor și neîndeplinirea sarcinilor fixate. În general, nu se insistă asupra corectării și perfecționării jucătorilor, nu se iau măsurile de rigoare atunci cînd apar atitudini negative cu repercusiuni în procesul de joc. Se acordă mare importanță unei întîrzieri sau abateri de la programul general al secției, dar — în schimb — superficialitatea manifestă față de pregătire și joc este trecută cu vederea și... consecințele se văd și se simt...

Dar, și în aceste condiții, a-i face numai pe antrenori responsabili de nivelul fotbalului este — după mine — o mare eroare pentru că ei nu constituie singurul factor determinant, ci un component al unei complexități, în care jucătorul are rolul principal, iar sistemul de organizare o pondere mare.

Un antrenor, după cum s-a constatat și se constată, nu poate lucra la un club — în general — mai mult de 3—4 ani. Sînt și tehnicieni cu vechi state de serviciu, de 10—15 ani, dar ei constituie numai o excepție și excepția nu creează regula... În această situație și în acest interval de 3—4 ani, antrenorului i se cere să facă minuni. **Deseori se consideră că el are o baghetă magică cu care ar putea să îndrepte sau refacă situații pierdute sau să obțină, într-un timp record, performanțe din cele mai înalte. Or, lipsa de răbdare, de înțelegere și, uneori, de încredere din partea conducerilor de cluburi și asociații, ca și lipsa unor mijloace eficace cu care jucătorii să fie atrași în mod conștient la pregătire și joc, au contribuit și contribuie la instabilitatea antrenorilor și, implicit, la situația de a bate pasul pe loc.** Este și motivul pentru care mulți antrenori au preferat să intre în producție, iar majoritatea profesorilor de educație fizică, cu specializarea fotbal, să opteze pentru învățămînt, evitînd astfel o situație mai puțin prielnică creării unei profesiuni. Iată de ce astăzi cererea de antrenori este mai mare decît oferta și nu e bine. Iar instabilitatea antrenorilor într-un trecut nu prea îndepărtat nu putea avea altă consecință decît aceea a scăderii calității instruirii și a fotbalului. Oare Helenio Herrera, de pildă, este un fenomen? Nicidecum. „Magul" este un antrenor bine pregătit, ca mulți alții, care dispune de toate condițiile necesare unei instruiri superioare, iar rezultatele nu au întîrziat să apară. În timp, desigur.

De aceea, pentru o justă apreciere a muncii și valorii unui antrenor trebuie luat în considerare:

- **stilul și capacitatea lui de muncă;**
- **elementele pe care le are la dispoziție;**
- **baza materială existentă.**

Cu aceasta cred că am adus, în limitele spațiului, cîteva precizări absolut necesare într-o problemă ale cărei aspecte însă, nu se reduc la cele atinse în rîndurile de mai sus.

Cît despre problema antrenorilor străini, sînt de părere că prezența lor la conducerea tehnică a lotului reprezentativ și la unele cluburi ar fi utilă. Tot atît de folositoare ar fi însă, și trimiterea — pentru mai mult timp — a unor antrenori români peste hotare. Din aceste vizite s-ar realiza un prețios schimb de experiență și s-ar oferi posibilitatea unor judecăți de valoare, din care fotbalul nostru ar avea de cîștigat.

Eu personal — mai ales — și comisia de selecție dorim să fie angajat un antrenor, și chiar mai mulți, pe o perioadă mai lungă, deoarece ar impulsiona într-o măsură mai mare activitatea fotbalistică de la noi, ar contribui la reducerea influențelor și imixtiunilor și ne-am convinge în mod practic de eficiența acestei măsuri. Sînt de părere că în primul rînd trebuie angajat un antrenor străin pentru lotul reprezentativ.

DAR FEDERAȚIA?

Reacțiile la ancheta noastră „CE CREDEȚI CĂ AR TREBUI REMEDIAT ÎN FOTBALUL NOSTRU?" au fost foarte prompte. În primul rînd, mulți cititori care au pierdut termenul inițial de răspuns ne comunică totuși părerile lor, „simțind nevoia să-și descarce sufletul", *cum se exprimă plastic unul dintre aceștia. În al doilea rînd, angrenajul actual al fotbalului, de la jucători, antrenor și pînă la oficiali, a început să cîntărească procentele, cele mai multe, e drept, supărătoare pentru o bună parte din aceștia. Unele din ecourile din mediul fotbalului sună cam așa:* „Rezultatele anchetei sînt prea negativiste, dar, la urma urmei, ce autoritate și ce competență au aceia care au dat verdictul?"

Noi respectăm orice opinie exprimată cu sinceritate și atribuim răspunsurilor primite de la iubitorii fotbalului tocmai această admirabilă calitate. Cu atît mai mult cu cît printre aceia care ne-au răspuns se află antrenori din țară (e adevărat, fără nume prea sonore), activiști din fotbal, cunoscători ai problemelor acestui sport (e adevărat, fără atribuții în organismele centrale ale federației), oameni care iubesc acest sport în mod dezinteresat.

Este tot atît de adevărat că tabloul creionat de cele 1 048 de răspunsuri nu este de fel trandafiriu. Poate că în unele cazuri procentele puteau fi mai mici cu 10 sau cu 20. Schimba oare acest rabat datele generale ale situației? Desigur că nu. Dar a cui să fie oare vina că opinia publică este atît de severă? Nu cumva a acelora care lucrînd în cadrul federației și a organismelor sale refuză sistematic de foarte mult timp să realizeze ceea ce își propun în planuri și interviuri publicate, să răspundă criticilor presei, în așa fel încît oricine citește de cel puțin un an presa de specialitate și rubricile de sport ale ziarelor centrale are impresia că totul seamănă cu o predică în pustiu?

Iată că acum, după această anchetă, la invitația noastră, președintele colegiului central de antrenori răspunde alăturat unor probleme care de mult așteaptă răspuns. Cuvîntul lui Angelo Niculescu este răsunător. Sîntem convinși că, dacă dialogul cu iubitorii de fotbal era acceptat mai din timp, verdictul opiniei publice nu era chiar atît de sever. Deși răspunsul antrenorului echipei României ignoră lipsa de omogenitate, de colaborare sinceră, de coordonare a eforturilor din partea antrenorilor fruntași.

Federația română de fotbal, biroul său, îndeosebi, nu răspunde niciodată criticilor. De ce de mai bine de un an F.R. Fotbal nu a reușit să aibă un statut definitivat, un regulament de transferări, un îndrumar pentru instructorii și antrenorii care se ocupă de copii, probleme despre care s-a scris cu multe luni în urmă, pentru care s-a pierdut timp în dezbateri și consultări? Cui sînt cunoscute obiectivele de perspectivă ale fotbalului nostru în afară de acela al tentativei pentru turneul final al C.M. din Mexic? Cine poate discuta despre o activitate organizată a forului nostru de specialitate dacă Comitetul federal nu s-a întrunit de un an, dacă biroul federal nu se află, de luni de zile, la nici o ședință în plenul său? Tot de atîta timp nu au mai apărut în presă comunicate despre activitatea biroului federal și atunci cum să se știe ce lucrează federația de fotbal și în ce fel s-o aprecieze iubitorii fotbalului care așteaptă de la acest înalt for activități și decizii care să le impună respect?

Care să fie oare misterul că F.R. Fotbal nu transpune în fapte nici cele mai simple din intențiile sale cum ar fi decernarea

Aurel C. NEAGU

(Continuare în pag. 12)

ECOURI LA ANCHETA REVISTEI NOASTRE

Carnet

PARCĂ S-AR CUVENI...

de EUGEN BARBU

Parcă s-ar cuveni să avem și niță încredere în băieții ăștia ai noștri! Aud voci neîncrezătoare, citesc rînduri pline de o arșiță care mă pune pe gînduri. Năstrușnica asta de bășică umplută cu aer e pe cale să nască un Hamlet în 300 de acte! Am făcut un meci nul cu echipa Angliei și-acum ne doare capul...

Cînd mîncăm bătaie, nu e bine; cînd cîștigăm la fel; la un draw se întîmplă o catastrofă! Dacă arbitrul a fost drogat? Dacă englezilor li s-au oferit ciuperci otrăvite la dejun? Nu cumva a jucat și Gică Popescu pe stînga, ca al 12 jucător? Ce-ar fi să mai dăm o dată filmul înapoi, să-l purecăm bine și să înțelegem despre ce e vorba...

Mi se pare mie sau înainte **de a-l executa** pe Banks, Dumitrache l-a gîdilat sub ureche și i-a mai și spus o anecdotă! În minutul 73 Boby, marele Boby s-a făcut că plouă și-a tras în bară! Și-a calculat el atît de bine traiectoria, încît nu a mai lăsat nici o speranță suporterilor din tribună **care** strigau zadarnic · **England! England!** La o cercetare mai atentă, chiar sir Ramsey **a** fost cumpărat cu doi curcani și-o damigeană de Cotnar, ca să nu mai vorbim despre cecul trimis pe sub ușă la Federația de Fotbal Asociație a Albionului...

Credeți-mă, nu glumesc! Sînt oameni care vor cu orice preț să ne punem cenușe în cap pentru că am ținut în șah la **Wembley** pe campionii mondiali!

Scriu cu o mare îngrijorare, și nu e prima oară, că rezultatul de la Londra poate să ne nenorocească, dar nici cu babele astea circotașe nu mi-e rușine! Să zicem că am avut noroc, să spunem, că acel 0—5 a fost o strategie a lui Angelo Niculescu. Ce să mai spunem? Că, de fapt, echipa noastră este o echipă de zmei și că în ziua aceea ar fi dat de lucru și Braziliei... Toate pot fi dulci iluzii, pot fi minciunile împachetate în țiplă usoară și colorată, dar realitatea asta e! Am scăpat de două bare năpraznice, englezii au ratat două goluri cît roata carului! Gornea are un îngeraș protector pe care-l așează în văzduhul de deasupra porții pe care a apărat, dar a fost 1-1, domnilor! N-avem ce să-i facem...

Păi, s-ar fi găsit unul mai aprig ca mine la **jumulirea** antrenorului principal dacă am fi pierdut? Vă asigur că nu scăpa cu un fulg din el! 0-5 acela care m-a făcut să mă usture urechile **de** rușine a pălit în fața meciului egal de pe Wembley. Asta-i fotbalul, bătu-l-ar sfinții...

Peste cîteva zile reîncepe campionatul și, implicit, încep pregătirile echipei naționale pentru viitoarele meciuri de calificare. E constructiv să jelim pe ruinele unui rezultat, fie el întîmplător, dar nu mai puțin real, ori să ne apucăm, care cum poate, să sprijinim echipa noastră? Eu cred că **cel** mai bun lucru ar fi să punem umărul și să deschidem ochii și, cu ce putem, să ajungem la un rezultat unanim mulțumitor. La Atena jucăm marea carte. E un meci greu, foarte greu. Se cere încă de pe acum un moral de fier. Cum o să-l avem dacă strîmbăm din nas încă de pe acum? Poate să vină Hererra, poate să vină Dumnezeu la echipa națională, rezultatul de la poalele Acropolei stă tot în bocancii lui Dumitrache sau cine o fi în fața porții grecești cînd trebuie! Și-atunci?

Înaintea primelor dispute aș face un apel de la această tribună către toți jucătorii, spunîndu-le să lase patimile la o parte și să ajute, în felul lor, echipa națională. Nu aș vrea ca pe la Pitești sau pe la Craiova, pe la București, Ploiești sau Cluj, pe la Petroșeni sau Constanța, pe la Bacău, sau Iași, iată mi se pare că am înșirat toate orașele, să aud că vreunul dintre jucătorii care ar putea să ne aducă două puncte din patria lui Platon, va fi tăvălit pe gazon, scos la pensie sau dus cu dricul acasă! Cunosc limitele pasiunii și valoarea unor victorii pe teren propriu, dar înainte de toate, respectați pe cei mai buni! Asta nu înseamnă că trebuie să-i faceți lui Lucescu bulevard deschis în fața porții, numai pentru că e selecționat, ori să-i oferiți balonul pe tavă lui Dinu, ca să nu-i stricați moralul!

A te întrece, bărbătește, în limita regulilor jocului celui mai frumos sport, iată cerințele elementare ale apelului meu!

Cît despre bocitoarele de profesie, fac o propunere: tot se apropie Paștele, să mergem cu toții la Mitropolie. Au sfinții**le** lor un cor, o frumusețe! Putem să jelim cît o să putem, în toată săptămîna patimilor. Că pe băieți, trebuie, oricum, să-i lăsăm niței din brațe, să facă ei ce știu...

FOTBALUL ENGLEZ, LA EL ACASĂ

Antrenorii NICOLAE DUMITRESCU (U.T. Arad) și CORNEL DRĂGUȘIN (Progresul București) s-au aflat în perioada 14 decembrie 1968 — 26 ianuarie 1969, în Anglia. Constatările făcute și concluziile trase de cei doi antrenori au fost concretizate în următorul referat, pe care l-au susținut în ședința de luni, 24 februarie, ținută la F.R. Fotbal cu antrenorii echipelor divizionare :

Trimiterea delegației noastre în Anglia a oferit posibilitatea de a constata la fața locului realitățile existente în fotbalul englez din punct de vedere organizatoric, administrativ, al instruirii sportive, al antrenorilor, jucătorilor etc.

Aspectele organizatorice și administrative au fost sondate mai greu, avîndu-se în vedere conservatorismul englez, precum și gingășia acestor aspecte, însă lucrurile aflate de la conducătorii respectivi, cele văzute de noi, precum și cele cuprinse în regulamentul de funcționare al federației, ne-au dat o imagine destul de clară asupra acestor probleme.

ORGANIZAREA FEDERAȚIEI ENGLEZE

Federația engleză de fotbal este organizată ca și la noi, avînd un activ salariat eșalonat pe două sectoare (**administrativ** și **tehnic**), care rezolvă toate problemele curente, probleme discutate și aprobate de cele **15 comitete** în care este cuprins tot **activul voluntar** al federației.

Problemele care țin de instruire (îmbunătățirea jocului și antrenamentelor, formarea antrenorilor, organizarea cursurilor, legătura dintre federație și cursuri) aparțin **directorului tehnic. Alen Wade,** care conduce un colectiv salariat de tehnicieni și personalul administrativ necesar. Problemele **organizatorice, administrative** și **financiare** sînt controlate direct și conduse de secretarul salariat al federației, d. **Denis Follows.**

În general, federația se ocupă de problemele mari ale fotbalului englez, deoarece problemele mai mici sînt rezolvate de unitățile în subordine, cum ar fi Liga de fotbal pentru echipele profesioniste cuprinse în cele patru campionate divizionare, de celelalte organizații, cum sînt cele ale regiunilor și ale comitatelor, de liga pentru amatori etc., care țin evidența jucătorilor, a legitimărilor și transferărilor, judecă cazurile de indisciplină, programează jocuri etc.

Federația este un for de sine stătător, organizat, finanțat și condus după un regulament propriu.

O ORGANIZAȚIE SOLIDĂ: CLUBUL

Cluburile de fotbal sînt, de asemenea, organizații de sine stătătoare, independente, formate pe principiul societăților pe acțiuni, adevărate uzine care pregătesc jucători, unități care prepară și prezintă fotbalul ca pe oricare alt spectacol. Clubul are un comitet de conducere format dintr-un președinte (chairman) și patru directori care, deși nu sînt salariați, sînt direct interesați în bunul mers al treburilor, deoarece ei sînt principalii acționari ai clubului. Aceștia sînt la curent cu toate problemele mari ale clubului și se întrunesc o dată pe săptămînă, de obicei marțea, cînd analizează problemele săptămînii anterioare și discută pe cele din săptămîna în curs.

Treburile de fiecare zi ale cluburilor sînt conduse de doi salariați: **secretarul,** care răspunde în principal de problemele organizatorice, **administrative** și **financiare** și **managerul,** care răspunde de toate problemele tehnice. De altfel, secretarul și managerul sînt aceia care prezintă problemele spre discutare și aprobare în ședința de conducere. Ei sînt ajutați în munca lor de un activ salariat compus din aproximativ 70—80 de persoane, care muncesc zilnic fiecare într-unul din cele două sectoare, tehnic sau administrativ.

În sectorul tehnic, **managerul** are în general în subordine 3—4 antrenori (coaches), care se ocupă de cele trei echipe permanente ale clubului (echipa I, cea de tineret-rezerve și formația de juniori) precum și de cele două echipe de școlari: un **antrenor fizioterapist** tratează și antrenează în vederea recuperării rapide pe jucătorii accidentați; 4—5 **scouts,** care urmăresc și depistează în diferite locuri, la școli, la echipe amatoare, pe jucătorii tineri de perspectivă pentru a-i aduce la club, precum și 40 jucători profesioniști de diferite vîrste, care compun cele trei loturi permanente.

Cu excepția „depistatorilor" (acei „scouts"), care se deplasează pe teren, toți, dar absolut toți, chiar și jucătorii, **semnează condica de prezență la serviciu.**

Din schema clubului se pare că face parte **și un ziarist,** care dirijează propaganda pentru meciuri.

ORGANIZAREA ACTIVITĂȚII DE INSTRUIRE

Instruirea viitorului fotbalist începe în cadrul clubului, de la vîrsta de 15 ani, dată terminus a celor 10 ani de școală. Nici un club nu are voie să aibă jucători sub această vîrstă; sub această limită se permite înregistrarea de către fiecare club la federație a unui număr maxim de 40 elevi, pe care îi are în supraveghere pînă la terminarea școlii. După această vîrstă, cei ce vor și au deja asentimentul directorului școlii și al părinților pot deveni ucenici (aprentice) de fotbal, care își încearcă șansa la porțile profesionismului.

În privința instruirii propriu-zise, nici cu copiii (juniorii mici), nici cu seniorii nu se exersează nimic analitic, ci totul global, sub formă de exerciții în 2—3 jucători, mai mult fără adversar. Se folosește foarte mult jocul pe teren redus (6 m. x 6 m.) cu două atingeri ale balonului. Fiecare antrenament are 1/3 joc, iar în zilele cu două antrenamente cel de după amiază este în întregime joc pe teren redus. Datorită faptului că nu folosesc antrenamentul analitic n-au nici aparatură. Există, în schimb, panouri (de zid sau de lemn), dar la care lucrează tot în 2—3 jucători.

În general, în antrenamente se urmărește dezvoltarea rezistenței generale și specifice, a forței și a vitezei. La îndrumare și la tematică, se lucrează destul de puțin. Nu există nici un fel de planificare, nici curentă, nici de perspectivă, ci totul se măsoară cu privirea, simțul și perspicacitatea antrenorului. Există un fel de program-orar, care este cam același la toate echipele.

Toate loturile (juniori-ucenici, tineret-rezerve și echipa I-a) fac, în general, același program de antrenament, cu deosebirea că **intensitatea și chiar numărul antrenamentelor este mai mare la juniori și tineret decît la seniori.**

Un ciclu săptămînal normal are următorul aspect: **luni** — dimineața 60', intensitate medie; **marți** — 90' + 60' intensitate tare — medie; **miercuri** — 90' + 60' intensitate medie; **joi** — dimineața 90' intensitate medie; **vineri** — dimineața 75' intensitate medie — slab; **simbătă** — 90' joc (cînd partida are loc după amiaza sau în nocturnă se face un scurt antrenament de 40' în ziua jocului, la ora 10 dimineața); **duminică** — liber.

Nu se folosește încălzirea înainte de joc, nu se face masaj, se lucrează fără cantonamente.

Perioada pregătitoare începe la 1 iulie și durează pînă la 10 august, data începerii campionatului. Ea urmează după un concediu de 4—6 săptămîni (15 mai — 1 iulie). Se lucrează în regim de semicantonament (suportat de club) în felul următor:

— primele 10—12 zile pregătire fizică, două antrenamente zilnic cu o durată generală de 120—140';

— în următoarele săptămîni se lucrează normal pe un număr de 10 ore săptămînal;

— în ultimele două săptămîni se susțin și trei jocuri amicale.

ȘCOALA — UZINĂ DE FOTBALIȘTI

Jocul cu mingea se practică pe o scară foarte mare la toate vîrstele și oriunde. Marea majoritate a școlilor de stat au baze sportive cu cîte 3—4 terenuri de fotbal, bine amenajate, chiar și pentru nocturnă.

În școlile de stat, **fotbalul face parte din sporturile obligatorii** și se desfășoară sub supravegherea profesorilor de educație fizică. Pînă la 11 ani se practică mai puțin, însă în ciclul II (11—15 ani) se practică intens, aproximativ 4 ore (2 ore antrenament și 2 ore de joc săptămînal). În afară de orele de fotbal, copiii joacă și după terminarea cursurilor zilnice, pe terenurile special amenajate, ce se întîlnesc la tot pasul, chiar în centrul orașelor.

Anual se organizează de către federație, în colaborare cu organele școlare, tabere de selecționați școlari. Legătura între federație și școli se face prin antrenorul regional, iar legătura între cluburi și școli se face prin acei trimiși ai cluburilor pentru depistarea talentelor.

De altfel, fotbalul se practică, în mod organizat în Anglia în 12.500 școli, care au 2—6 echipe afiliate la **English School** și participă în campionate școlare.

ANTRENORII

Problema antrenorilor este foarte spinoasă la ora actuală. Deși federația face mari eforturi, rezultatele obținute sînt destul de șubrede. Sînt antrenori destul de puțini și modest pregătiți. Pentru calificarea de antrenori se organizează cursuri de două săptămîni, pe doi ani, urmate de examene (primul an curs preliminar, al doilea an cursul de calificare). În continuare, acești antrenori rămîn cu ce au învățat la aceste cursuri și cu ce mai știau de pe timpul cînd erau jucători, ceea ce constituie foarte puțin pentru un antrenor.

Cursurile de informare asupra noutăților din fotbalul mondial, deși sînt organizate anual de către federație prin directorul tehnic. Wade, nu sînt obligatorii, ci participă la ele cine dorește și cine plătește.

La cursurile de calificare a antrenorilor, vîrsta admisibilă este 21 ani. Jucătorii foști jucători profesioniști; **profesioniștii** care se pregătesc ca adevărați artiști pentru spectacolele de sfîrșit de săptămînă. Numărul acestora este de 3.500—4000.

După cum se vede, **baza fotbalului englez o constituie numărul mare al elevilor, juniorilor, tineretului și amatorilor care se străduiesc să promoveze diferitele trepte pentru a ajunge jucători profesioniști.**

Între aceste categorii de jucători există linii de demarcare foarte bine precizate de regulamentele în vigoare care fixează clar ponderea activității fiecărei categorii de jucători, astfel: elevii au ca activitate de bază școala și pe planul al doilea fotbalul; juniorii de la echipele amatoare, precum și seniorii fac activitate sportivă după orele de școală sau de muncă și nu sînt remunerați pentru fotbal; urmează categoria profesioniștilor: ucenici-tineret și consacrați, care se pregătesc exclusiv pentru a deveni fotbaliști, cum este cazul ucenicilor și al celor din echipele de tineret sau pentru a da spectacole publice (cum sînt socotite meciurile) în cazul jucătorilor profesioniști seniori. Toți aceștia se pregătesc continuu, muncesc zilnic, semnează condica și sînt salariații clubului de fotbal.

Toți, dar absolut toți, sînt foarte disciplinați, duc o viață ordonată și urmăresc consecvent scopul activităților lor. Orice abatere de la program sau de la viața sportivă este sancționată pe loc, pecuniar sau sub formă de suspendare pe timp limitat, măsuri care se aplică rapid, precis și sigur, fără prea multe tărăgăneli.

Drepturile fotbaliștilor sînt fixate direct proporțional cu valoarea și scopul activității respective. Jucătorii nu au voie să mai aibă și alte activități decît cu aprobarea comitetului director al clubului și numai în măsura în care nu este afectată activitatea sportivă.

SISTEMUL DE TRANSFERĂRI

Trecerea de jucători dintr-un club în altul este admisă în orice moment, cu condiția ca **jucătorul respectiv să nu fi jucat nici un joc oficial în competițiile anului respectiv și să fi fost anunțat ca jucător liber.**

Există și o perioadă de transferări în pauza dintre campionat, cînd se efectuează majoritatea trecerilor de jucători dintr-un club în altul.

Transferul jucătorilor amatori este foarte mult ușurat deoarece legitimarea lor este efectuată numai pentru un an, fapt ce facilitează promovarea elementelor valoroase de jos în sus.

CONCLUZII ȘI PROPUNERI

În urma realităților constatate pe viu, precum și din discuțiile purtate cu o serie de oameni competenți din angrenajul fotbalului englez (secretari de cluburi, manageri, antrenori, profesori de educație fizică, jucători), precum și din studierea materialului documentar pe care l-am avut la dispoziție, considerăm ca bune și demne de luat în seamă, următoarele:

— **separarea foarte clară a drepturilor și obligațiilor jucătorilor, în funcție de categoria din care face parte sportivul** și de categoria în care activează echipa respectivă;

— **practicarea organizată a fotbalului în școli, precum și legătura permanentă ce există între școli, cluburi și federație, din acest punct de vedere;**

— **depistarea organizată a jucătorilor de perspectivă;**

— **învățarea fotbalului în școală ca orice altă materie, creindu-se pentru acest lucru o perioadă de doi ani;**

— **sistemul de transferări, precum și legitimarea jucătorilor pe timp limitat, lucru ce permite și favorizează promovarea jucătorilor de perspectivă;**

— **organizarea sistemului competițional în ordinea importanței campionatului respectiv, eliminîndu-se deplasările grele și obositoare și risipa de fonduri la categoriile echipelor mici, precum și importanța acordată competițiilor de mare performanță;**

— **numărul, durata și intensitatea antrenamentelor, mai scurte dar mai numeroase, mai pe specificul jocului de fotbal, după perioada de formare — specializare a jucătorului, precum și cantitatea mai mare de muncă în perioada adolescenței, perioada în care organismul suportă mai ușor eforturile și asimilează mai repede, perioada în care consumul psihic este mai redus, datorită și importanței mai mici a competițiilor respective;**

— **continuitatea absolută a competițiilor oficiale pe o perioadă de 80% din an.**

Sîntem convinși că învățînd din experiența altora, aplicînd lucrurile pozitive în mod rațional la specificul nostru, eliminînd lipsurile existente, constatate cu ocazia diferitelor analize, vom păși în cel mai scurt timp pe drumul adevărat al progresului fotbalului nostru.

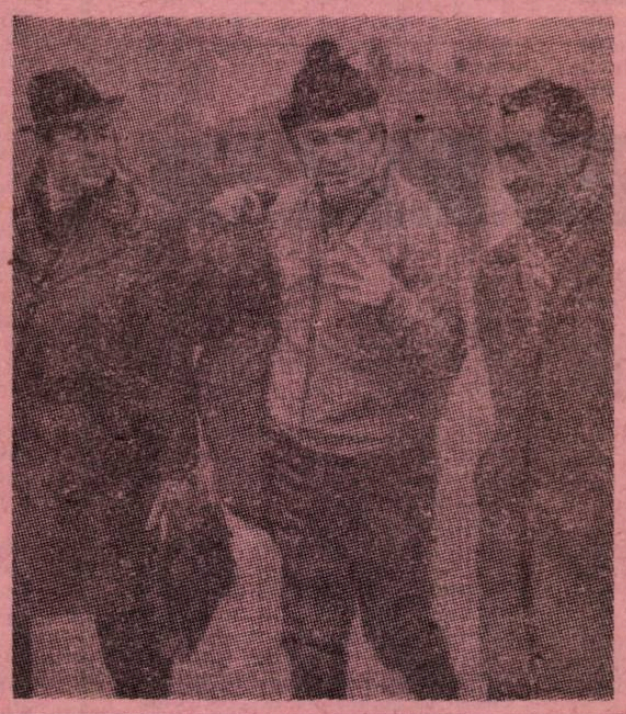

Nicolae Dumitrescu și **Cornel Drăgușin,** însoțiți de **Bill Shankley,** managerul lui F. C. Liverpool, se îndreaptă spre stadionul Melwood, unde vor asista la un antrenament al echipei engleze

VI-L MAI AMINTIȚI PE... GHERGHELI?

Pornesc cu acest titlu fiindcă, deși nu cred că a absentat de la vreuna din cele mai importante confruntări ale fotbalului nostru, în ultimii ani, numărul 5 din echipa națională și din unsprezecele lui **Dinamo București** rămîne un mare uitat... Fenomenul se prezintă extrem de simplu și de clar ; cînd alcătuiesc echipa națională, selecționerii îl fixează ca punct de plecare pe **Ghergheli**. Ei știu foarte bine că **Ghergheli** e o poziție sigură, deziluzionează foarte rar, își face datoria, a fost dintotdeauna un model de comportare, de dăruire, a reprezentat motorul unei victorii cu majuscule a dinamoviștilor bucureșteni : acel 2—1 cu Internazionale, „Interul" cel mare, la București ; a marcat golul unei performanțe de bun calibru al naționalei, aceea cu reprezentativa **R. F. a Germaniei** ; e mereu în spatele lui **Pîrcălab** ; e gata să joace stoper, dacă e nevoie, și tot el va lupta fără să răsufle, dacă i se cere să intre în rolul mijlocașului de atac ; n-a apărut niciodată în rolul de „erou" al unor întîmplări neplăcute ; nu figurează pe listele de întîrziați la antrenamente sau de nedisciplinați față de antrenori ; nu dă bătăi de cap. **Ghergheli** poate, deci, să stea liniștit și, adeseori, uitat...

. . . . . .

Te-ai fi așteptat ca sfătosul **Vasile Ghergheli** să manifeste o justificată, în bună măsură, decepție, pentru faptul că alți jucători — cu merite categoric mai mici, de o valoare și comportare departe de datele obiective ale carierei băimăreanului — s-au bucurat de o grijă remarcabilă din partea noastră, de un răsfăț chiar. Da: de unde ? **Loți** păstrează o mare tăcere și o direct mișcătoare înțelegere pentru toți și pentru toate. Echilibrul său — și sufletesc și cerebral — garantează un viitor excelent antrenor, dar și un actual ideal coechipier.

— „Pot să îndrăznesc eu să spun că aș fi un tehnician superior lui Pîrcălab sau lui Dobrin ? Eu îmi cunosc puterile, știu că reprezint tipul jucătorului de efort, de muncă, de aceea, admirîndu-i întotdeauna pe virtuoși, eu am căutat să mă fortific în ceea ce eram mai util. Mărturisesc însă că, punînd deoparte tot ceea ce este al așilor tehnicii, eu nu pot prețui desconsiderarea obligațiilor pe care le avem într-o echipă. Acolo toată lumea trebuie să-și pună pielea la bătaie. Nimic nu mă scoate mai mult din sărite decît teribilii tineri, care se cred nemaipomeniți încercînd lucrurile de efect, atît de dureros suportate de echipă. Constat cît de repede prind, din păcate, neseriozitățile și imitațiile de proastă calitate, în paguba obligațiilor cinstite, de jucător. Chiar dacă nu va face totdeauna plăcere tribunelor și nici cronicarilor, o pasă dată la timp cu latul, e de o mie de ori mai prețioasă pentru joc, pentru tine și pentru ceilalți zece cu care ai intrat să lupți, cot la cot, în teren, de cît o trecere de balon — cu efect, numai cu ristul, că altfel... nu-i modern. Înțelegeți că apăr fără să mă codesc pe jucătorii utili, poate mai puțin spectaculoși, fără să fi avut niciodată nici cea mai mică invidie sau neprețuire pentru fotbaliștii virtuoși, așa de necesari pentru culoarea jocului. Ceea ce pretind că știu foarte bine după mai bine de un deceniu de fotbal, aproape zi de zi, rămîne atît : că nimic nu e valabil, nimic nu va supraviețui unei impresii de moment, unei fraze din ziar sau din comentariul crainicilor de radio sau de televiziune, decît lucrul făcut serios, cu convingere, cu credința că l-ai făcut cum trebuie".

. . . . . .

Un om pentru care toată călătoria la **Londra** a reprezentat o povară e tot **Ghergheli**. Sigur că oricare dintre „probabilii" naționalei ar fi suferit un accident, mai ales un accident așa de banal, la o așa de anodină piruetă cum a fost aceea din antrenamentul de la **Groningen**, n-ar fi avut motive de bucurie. Cred însă că **Ghergheli** a resimțit cu dublă intensitate efectele absenței de pe **Wembley**. **„Îmi dau bine seama că trebuie să mă bucur de o deosebită șansă ca să mai pot reapare vreodată pe Wembley. Și cît m-am bucurat pentru acest meci ! Mai ales după ce am realizat și egalitatea de la București, mă gîndeam că venim, cît de cît, și cu o mică recomandare la Londra. Dar n-am avut noroc ! Am încercat să fac o întoarcere, la ultimul antrenament de la Groningen ; o durere scurtă, deloc alarmantă, la început. Apoi, o tot mai mare fierbințeală a piciorului și intervenția doctorului Tomescu, aplicarea unei fașe gipsate și.. adio apariției în templul fotbalului...."**

Sportivitatea căpitanului reprezentativei a mers însă pînă la capăt. Tot timpul alături de colegi, **Ghergheli** și-a concentrat atenția și sfaturile asupra celor doi succesori : **Lucescu**, în ale căpităniei, **Anca** în ale halfiei. În clipele de după draw, dinamovistul și-a îmbrățișat cu căldură coechipierii. **„Anca a jucat așa cum aș fi vrut să joc eu, aici, pe Wembley. E o întrebare dacă eu aș fi dus treaba pînă la capăt, el însă a reușit total. Mă bucur pentru Anca, mă bucur fiindcă este fotbalistul din categoria mea preferată — adică joc fără moțiuri, înfloriturl și căutări de poziții fotogenice, ci gata de luptă, gata să se sacrifice pentru echipă".** (O întărire a spuselor lui **Ghergheli** o reprezintă și faptul că clujeanul a cerut, la pauză, antrenorului **Angelo Niculescu**, să-i indice ce ar putea face, în plus, spre a fi și mai util echipei).

. . . . . .

...Momentele de euforie trecute, **Ghergheli** a reintrat în haina mîhnirii și nu știu dacă și acum cicatrizarea o fi intervenit pe rana **Wembley**. Încercăm o picurare de calmante cu aceste rînduri dedicate lui **Ghergheli** cel prea adesea uitat, dar totdeauna la datorie.

EF. IONESCU

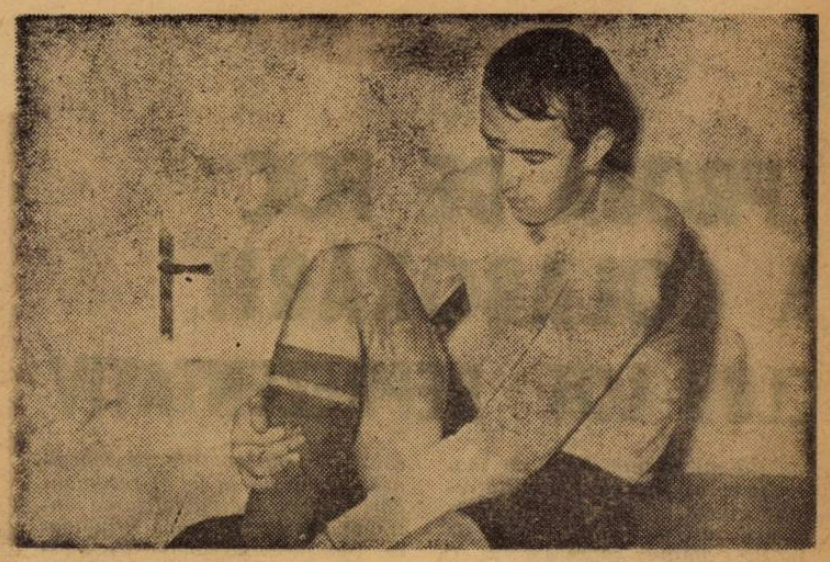

Moment de relaxare pentru jucătorul dinamovist. În cabină, după ce 90 de minute a apărat culorile echipei naționale

CLUBURILE ÎNȚELEG TOT MAI BINE NECESITATEA ORGANIZĂRII SUPORTERILOR

Iată-ne, din nou, față-n față cu suporterii. Mai exact, vorbim despre ei, avînd ca interlocutori conducători de cluburi. Autocritici, de data asta, aceștia arată că și în ceea ce privește suporterii și prezența lor activă în viața clubului, fotbalul nostru — ca și în multe alte direcții — face primii pași. Și aceștia, timizi...

Nu e mai puțin adevărat că dacă suporterii și-au manifestat simpatia mai mult simbolic, nici cluburile nu au făcut mai nimic pentru a-i atrage. Deci — indiferență de ambele părți. Să sperăm că ea va dispare cît mai curînd.

3.000 SAU 300 ?

— Suporteri ? Există, desigur ! Iată, de pildă, duminică, la meciul cu Portul, la acel 0—0, cu toate că era o vreme ciinoasă și că meciul nu fusese nicăieri anunțat în oraș, aproape 3.000 de oameni au fost prezenți să vadă cum se prezintă Farul. Mai ales după acel 1—6 din Berlinul occidental. Nu pot fi socotiți aceștia suporteri ?

Desigur, i-am replicat președintelui clubului constănțean, FOTI D. FOTI, dar una înseamnă a fi prezent la meciurile echipei și alta să fii **suporter**. Această calitate implică niște obligații și din partea clubului, dar și din partea celui care se intitulează „sufletist". Există și din aceștia la Farul ? Tot tov. **Foti** ne-a răspuns :

— Anul trecut am avut vreo 300 de suporteri. Noi am avut însă altă formă de organizare. Adică aceștia au plătit o anumită sumă de bani și au primit abonamente de intrare la stadion, valabile pentru tot anul. În felul acesta, abonații au avut locul asigurat la orice partidă, în cadrul unui sector al lor. Credem că în 1969 vom ajunge la circa 3.000 de abonamente. Tot orașul e împînzit cu afișe în care cei ce iubesc echipa Farul sînt invitați să devină susținători ai ei.

SPERANȚE LA BACĂU

Bacăul este în al 8-lea an de prezență în prima Divizie a țării. Firesc, au mai existat și întreruperi, dar dinamoviștii locali au devenit un fel de obișnuiți pe stadioanele țării. Tocmai de aceea, ne exprimăm uimirea aflînd că, în raport cu acești ani de activitate și cu rezultatele în general bune ale echipei, numărul spectatorilor — și, implicit, al susținătorilor — este foarte mic. **„Sînt trei aspecte ale acestei probleme, a suporterilor,** ne spunea, zilele trecute, tov. IOSIF ICHIMAȘ, președintele clubului băcăuan : **legat de numărul mic de spectatori și suporteri, este necorespunzător modul în care echipa este susținută din punct de vedere material ; în plus, suporterii — „boală" oarecum generală — nu-și susțin formația favorită în perioadele critice ale jocurilor. Cînd avantajul ne aparține, toată lumea e de partea noastră ; cînd sîntem conduși, sau cînd Dinamo joacă ceva mai slab, toată lumea ne huiduie. Aceiași spectatori care cu o duminică în urmă sau chiar în... prima repriză a meciului respectiv ne aplaudau, își schimbau dintr-odată atitudinea. Și ar mai fi o chestiune : foarte puțini — ca să nu zic de loc — sînt cei care însoțesc echipa în partidele susținute în deplasare ! Noi am încercat să facem destule pentru a-i lega cît mai mult pe suporteri și pe cei ce iubesc fotbalul de echipa lor, dar reușitele sînt destul de mici. Asta nu înseamnă că demobilizăm. O să readucem în actualitate problema suporterilor. Așadar, speranțe...**

Deci ca și în multe alte orașe din țară, și la Bacău relația club-suporter este ca și inexistentă.

„NE-AM INSPIRAT ȘI NOI DIN REVISTA DV."

La A.S.A. Tg. Mureș există un început al organizării suporterilor în sensul că celor mai apropiați de club și care solicită acest lucru — cam o mie la număr — li se oferă posibilitatea, în schimbul unei cotizații lunare, să urmărească, gratuit, partidele amicale, avînd prioritate la cumpărarea biletelor pentru meciurile oficiale ; există și vreo 300 de abonați care plătesc, tot lunar, o sumă mai mare în care intră și costul biletului. Atît și nimic mai mult. Totuși, vara trecută, pe stadion, a avut loc o consfătuire cu susținătorii echipei, iar la ședințele de analiză sînt invitați un fel de „reprezentanți" ai suporterilor.

Situația este privită autocritic de unul din conducătorii formației mureșene, tov. **GHEORGHE PINTILIE** : **„Nu, nu există un comitet al susținătorilor echipei noastre, dar vom avea, și nu peste mult timp. Ne-am inspirat și noi din cele scrise de revista „Fotbal" în numărul trecut. Ne-am dat seama că acești susținători pot avea un rol foarte mare în bunul mers al activității noastre. Desigur, nu putem să-i întîmpinăm cu mîinile goale. Sînt imperios necesare însignele, fanioanele și orice alte materiale de propagandă pe care nu prea le avem. Și nu numai din cauza noastră. Cu prilejul unei vizite făcută la București, am luat legătura cu „Pavoazarea Capitalei" pentru a ni se confecționa niște fanioane. S-a făcut un deviz și a reieșit costul : 29 de lei bucata Prea mult ! Va trebui să încercăm cu alte cooperative mai puțin pretențioase. Cred că noi nu vom fi singurii clienți".**

CEL MAI TÎNĂR CLUB AL SUPORTERILOR

Craiovenii sînt renumiți pentru dragostea lor față de fotbal și față de echipa lor favorită, Universitatea. Studenții din **Cetatea banilor** se bucură de aceeași primire entuziastă pe aproape toate terenurile din țară. Și asta din două motive : partidele tînărului „U" al Olteniei sînt urmărite de sute de suporteri care pleacă din Craiova în indiferent ce localitate s-ar disputa meciul și, în al doilea rînd, datorită... oltenilor stabiliți în orașul respectiv. Și nu puțini sînt aceștia...

De aceea, mare ne-a fost surpriza cînd am aflat de la tov. ION SIMINEL, din cadrul clubului craiovean, că în ceea ce privește suporterii — înțelegînd prin aceasta organizarea lor în cadrul unui club, achitarea unor cotizații etc., etc. — totul este în fașă. De-abia luni după amiază, la sediul Universității, a avut loc ședința de constituire a clubului suporterilor Universității Craiova.

Mai bine mai tîrziu, decît niciodată.

IN INTIMPINAREA SEMICENTENARULUI

„U" Cluj împlinește anul acesta 50 de ani de existență. Prilej pentru o privire retrospectivă asupra jumătății de secol scursă și de scrutare a viitorului. 50 de ani de existență și, totuși, în ceea ce privește suporterii — înțelegînd, nu pe cei care discută și se mulțumesc doar cu atît, ci pe cei care efectiv iau parte la viața clubului — activitatea este aproape nulă. S-ar putea să fim contrazișl pentru că chiar sîmbătă 22 februarie a avut loc o consfătuire cu cei care se intitulează „U"-iști. Sala a fost plină de un public entuziast, antrenorul **Cîrjan** a vorbit despre pregătirile echipei, jucătorii **Crețu** și **Moldovan** au făcut cu greu față tirului întrebărilor venite din sală, s-au arătat care vor fi, în mare, acțiunile ce vor avea loc în cadrul sărbătoririi clujene, etc., etc. În sală, printre alții, și unul dintre veteranii echipei din 1919, **Brutus Rațiu**, care a arătat greutățile începutului.

Și după aceea ? Toți s-au risipit. S-au risipit pentru că la „U" Cluj nu a existat decît în foarte mică măsură o activitate organizată a membrilor suporteri.

— **Oricum**, ne spunea în încheiere tov Lucaciu, **pînă în ziua începerii sărbătoririlor rezervate semicentenarului clubului nostru, credem că vom avea pusă la punct această problemă a suporterilor, atît de importantă și, totuși, atît de puțin luată în seamă pînă acum.**

ACTUALITĂȚI

PETROLUL IN INTILNIRI INTERNAȚIONALE

Pentru sezonul de primăvară Petrolul proiectează cîteva interesante jocuri internaționale. Astfel, se află în tratative avansate cu *Eintracht Braunschweig* pentru un joc în aprilie la Ploiești și revanșa în august în R.F.G. De asemenea, Petrolul a fost invitat să joace în Cehoslovacia cu *Jednota Trencin* și în Turcia cu *Göztepe Izmir*.

ARBITRII ETAPEI DE CUPA

Au fost delegați arbitrii etapei 16-imilor Cupei României : Muncitorul Schela Nouă-Jiul Petroșeni, *Al. Alexa Rm. Vîlcea* ; Minerul Anina-Politehnica Iași, *Oct. Comșa Craiova* ; Arieșul C. Turzii — Steaua București, *Al. Toth Oradea* ; Soda Ocna Mureș — U. T. Arad, *Gh. Vasilescu I București* ; Chimica Tîrnăveni — A.S.A. Tg. Mureș, *Gh. Popovici București* ; Ceahlăul P. Neamț — Dinamo București, *N. Rainea Biriad* ; Politehnica Galați — Vagonul Arad, *A. Bentu București* ; Dunărea Giurgiu — Rapid București, *Gh. Manole Constanța* ; Chimia Suceava — Universitatea Craiova, *C. Petrea București* ; *Metalul București — Dinamo* Bacău, *T. Leca Brăila* ; Chimia Rm. Vîlcea — Farul Constanța, *Gh. Limona București* ; Metalul Hunedoara — Crișul Oradea, *V. Pădureanu București* ; C.S.M. Reșița — F.C. Argeș Pitești, *N. Petriceanu București* ; Minerul Baia Mare — Universitatea Cluj, *C. Nițescu Sibiu* ; St. roșu Brașov — Petrolul Ploiești, *V. Dumitrescu București* ; Oțelul Galați — Progresul București, *M. Rotaru Iași*.

Toate meciurile se vor disputa la 5 martie, *cu excepția partidei Oțelul Galați — Progresul București, care a fost programată la 4 martie*. Jocurile vor începe la ora 15 pentru a fi timp de eventuale prelungiri.

● *BIROUL FEDERAL* a respins memoriul Crișului cu privire la ridicarea dreptului de organizare pe o etapă. În consecință, orădenii vor susține meciul cu U.T.A. într-un oraș pe care urmează să-l anunțe.

● *FEDERAȚIA NOASTRA A ACORDAT*, în urma recentelor examene, clasificarea de categoria I unui număr de 125 de arbitri din țară.

SE APROPIE CU PAŞI REPEZI DESCHIDEREA SEZONULUI DE PRIMĂVARĂ

„PROBA DE FOC" A COLABORĂRII CLUB-LOT REPREZENTATIV

Fie-mi iertată lipsa de modestie cu care abordez această relaţie dintre echipa mea de club, care dă cel mai mare număr de jucători lotului reprezentativ, şi pregătirile echipei naţionale. Dar mi se pare cel puţin ciudată alternanţa dintre solicitarea unei optime colaborări cu cei ce au condus lotul, făcută cu multă căldură înaintea meciurilor cu Anglia *şi* Elveţia *şi amnezia care a urmat* draw-*ului de pe* Wembley. *Mă întreb dacă, de asemenea, s-ar fi trecut sub tăcere munca antrenorului clubului ce a dat majoritatea jucătorilor lotului naţional, dacă recentele rezultate ar fi fost nişte eşecuri ?*

Dar ce-a fost, a fost, şi acum ne aşteaptă o perioadă mult mai dificilă, pentru că cei 10 fotbalişti dinamovişti (Datcu, Coman, Boc, Dinu, Ghergheli, Radu Nunweiller, Dumitrache, Pîrcălab, Lucescu *şi* Sălceanu), *chemaţi la loturile re-*

prezentative A şi de tineret, mai au şi obligaţia performanţei pe planul competiţiilor interne. Iată, deci, că lotul nostru este, practic, înjumătăţit pentru că acţiunile preconizate prin pregătirea centralizată a selecţionabililor în vederea meciurilor cu Grecia *şi* Elveţia, *ţi scot pe aceştia din circuitul normal al campionatului, în timp ce ceilalţi au de făcut faţă unui alt program. Se creează, deci, obiectiv, un decalaj cu care noi vom avea de furcă întrucît obiectivele noastre în campionat şi Cupă nu pot fi atinse decît prin* omogenitatea *lotului, prin valorificarea deplină a întregului lot.*

Mi-am făcut un calcul sumar pe marginea calendarului : între 6 martie şi 22 iunie, Dinamo Bucureşti *n-are nici un moment de respiraţie. Va fi, desigur, „proba de foc" a echipei noastre din care noi sperăm să ieşim călîţi şi nu... arşi !*

Am primit din partea federaţiei fişele jucătorilor selecţionabili, conţinînd observaţiile pe marginea evoluţiilor la lot şi recomandări pentru individualizarea antrenamentelor în etapa următoare. Din fericire, concluziile acestor fişe coincid cu cele ale clubului, astfel încît dorinţa comună de a-i aduce în forma optimă în perioada meciurilor decisive din aprilie-mai, are şi o bază obiectivă de plecare.

Dar, din păcate, pînă acum, atacarea simultană a tuturor factorilor pregătirii (ce frumos sună în teorie !) n-a putut fi practic aplicată. Dacă factorul fizic a ajuns la un grad pozitiv, cel tehnico-tactic a suferit asaltul iernii şi în perioada actuală sîntem nevoiţi să accelerăm ritmul pentru a reciştiga timpul pierdut. În asemenea condiţii se impune, cred eu, un plus de atenţie antrenamentului invizibil, cu atît mai mult cu cît mijloacele şi metodele de recuperare pe care le avem la dispoziţie, nu sînt dintre cele mai bune.

De aceea, pentru a realiza obiectivul nostru major : creşterea capacităţii de efort, a vitezei şi forţei, care să ne asigure, implicit, o angajare totală a jucătorilor, un mai mare travaliu în teren prin acoperirea unor zone mari de acţiune în ambele faze, de atac şi apărare, *nu trebuie să-i lăsăm pe jucători să ne păcălească şi să se păcălească. Mijloacele ? În nici un caz cele formale, ca de pildă însoţirea de către antrenori a selecţionabililor la venirea şi plecarea de la acţiunile lotului, aşa cum s-a sugerat. Ci o colaborare strînsă între cei chemaţi să pregătească echipa naţională şi antrenorii echipelor ce furnizează selecţionabili.*

Consider foarte bună măsura ca un singur antrenor să răspundă de echipa naţională. Dar, ajutorul antrenorului de la clubul ce alcătuieşte scheletul echipei naţionale, ca Dinamo *în prezent, mi se pare absolut necesar. Cred că acest ajutor constituie o obligaţie profesională şi etică. Dar şi reciproca este valabilă, mai ales că jucătorii dinamovişti, care n-au pierdut şansele la titlu şi aspiră din nou la „Cupa României", vor avea în acest sezon un program foarte încărcat. De aceea opinez pentru prezenţa activă (nu formală, dar în nici un caz transformată în imixtiune) a unui membru din comisia de selecţie,* Angelo Niculescu *sau* Em. Vogl, *de pildă, pe lîngă echipa noastră, în toată această perioadă. Şi evident că în asemenea condiţii, cunoscînd „de visu" pregătirea zilnică a selecţionabililor, atît la echipa de club cît şi la lot, antrenorii celor două colective vor putea lucra într-o deplină colaborare pentru ca şi reprezentativa naţională şi echipa noastră să-şi atingă obiectivele propuse.*

BAZIL MARIAN
antrenorul echipei Dinamo Bucureşti

CU CE POTENŢIAL VĂ PI

LIDERUL ARE PROBLEME...

I. REINHARDT-U.T. ARAD (antrenorul principal N. Dumitrescu nu a venit la consfătuire) : Ne-am propus mai mult decît am realizat în sezonul de toamnă, dar am reuşit mai puţin din cauza timpului nefavorabil şi a lipsei unui teren de antrenament **(n.n. asociaţia sportivă n-a luat măsuri pentru a asigura liderului campionatului un teren pentru pregătire...).** Am crezut că turneul din Iugoslavia ne va ajuta, dar şi aici ne-am pregătit şi am jucat pe zăpadă (Sabac) sau pe ploaie (Rijeka). Din acest motiv, la un potenţial fizic mai bun nu am putut adăuga şi un grad corespunzător de pregătire tehnică şi tactică. Încă nu ne merge jocul obişnuit, mai ales combinaţiile din atac. De aceea, în timpul care ne-a mai rămas, vom insista la acest capitol. În plus, mai avem şi grija recuperării a doi jucători : **Pojoni** (întindere de ligamente, în turneu) şi **Domide** (contuzie sub genunchi), recidivată, pentru ca să ne putem bizui pe o formaţie de plecare astfel concepută : **Gornea-Birău, Bacoş, Pojoni** (Broşovschi), **Czako — Petescu, Lereter — Şchiopu, Domide, Axente, Moţ** (Dumitrescu).

CU 25% PESTE NIVELUL TURULUI

C. DRĂGUŞIN — PROGRESUL : Nu exagerez dacă afirm că vom reîncepe campionatul cu un potenţial sporit cu cel puţin 25% faţă de cel cu care am încheiat turul. Climatul de lucru a fost cu mult mai bun decît în toamnă, jucătorii s-au străduit, fără menajamente, la pregătire şi rezultatul a fost o capacitate de efort sporită, o mai mare dinamizare a jocului şi o finalizare superioară, înţelegînd prin aceasta încheierea acţiunilor şi nu neapărat înscrierea de goluri. Jocul echipei a devenit mai constructiv, cu o circulaţie mai largă. Echipa a cîştigat în coeziunea tactică, lucru evident în meciurile disputate pînă acum, care — de altfel — mi-au cristalizat şi formaţia. Numai că acum mi-e mai greu să aleg dintre candidaţii la acelaşi post : **Manta — V. Popescu** (Marinescu), **Măndoiu, Grama, Marinescu** (Ad. Constantinescu) — **Neacşu, Şoangher** (Beldeanu) — **Ţarălungă** (R. Ionescu), **Matei, Oaidă, Decu** (Ţarălungă).

CÎRJAN NU SE LASĂ!...

St. CÎRJAN-UNIVERSITATEA CLUJ : Reluăm campionatul cu un potenţial fizic modest, deoarece jucătorii au avut sesiune de examene şi n-au putut răspunde şi cerinţelor unor antrenamente continui şi intense. Dar vom aborda returul cu un moral ridicat. Echipa se află într-o transformare în ce priveşte concepţia de viaţă sportivă. Îi ferim pe jucători de suspec-

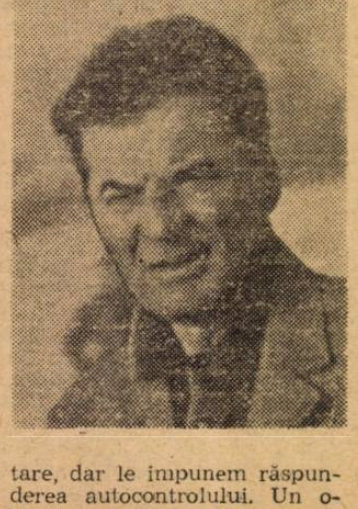

tare, dar le impunem răspunderea autocontrolului. Un obiectiv pe care nu l-am realizat încă : echipa să formeze un tot omogen, nu să acţioneze pe „felii". Dar nu mă las pînă nu-l vom atinge. Nu avem personalităţi, însă le vom forma în spiritul unui joc de echipă pronunţat, fără încătuşarea fanteziei fiecăruia. Cred că vom face faţă returului cu echipa : **Moldovan-Creţu, Pexa, Solomon, Codrea-Anca, Neşu-Uifăleanu, Mustăţea, Oprea, Barbu.**

NE VORBESC 8 AI ECHIPELOR D

Ne mai despart doar 7 zile de data inaugurării sezonului oficial de primăvară şi 11 de prima etapă a returului campionatului. Aşadar, un scurt interval de timp pentru încheierea tuturor pregătirilor în vederea mult aşteptatelor evenimente. Jocurile de cupă de la 5 martie şi cele de campionat de la 9 martie, cu care se păseşte în noul sezon, provoacă pretutindeni efervescenţa obişnuită în astfel de împrejurări. Şi, bineînţeles, în primul rînd în mijlocul echipelor, actorii principali ai scenei fotbalistice.

După aproximativ o lună jumătate de pre-

F.C. ARGEŞ MIZEAZĂ MULT PE BARBU-DOBRIN

E. MLADIN — F. C. ARGEŞ : Mă satisface pregătirea fizică de care dă dovadă echipa, fapt oglindit în mişcarea în teren într-un ritm mai viu şi permanent faţă de toamnă. Din punct de vedere tehnic-tactic nu am putut pune accentul dorit din cauza stării terenurilor pe care ne-am pregătit ; de aceea se remarcă lipsă de incisivitate în acţiunile de atac. În general însă, jocul are cursivitate. Dintre jucători, **Barbu** şi, mai ales, **Dobrin,** cred că vor da un randament mai bun anul acesta. Colegul **Oană** spunea duminică despre **Dobrin** că este capabil de un randament cu cel puţin 30% mai mare decît în toamnă. Formaţia cred că va fi : **Niculescu** (Ion Vasile) — **Păciulete, Barbu, Vlad, Ivan I — Prepurgel, Olteanu — Nuţu, Ţurcan** (Roşu), **Dobrin, Radu** (Jercan).

CÎND JUCĂT ÎŞI DAU ADEZ

ŞERBAN JUSTIN TEHNICA IAŞI : A să-i conving pe toţ să răspundă la soli ximе în pregătire ş mod am realizat o c semnată a capacităţi corespunzătoare unui joc cu largă ci cu sarcini duble pen jucător. Întîlnirile care au dovedit că ju cîştigat în această şi-mi dau încredere cepe returul cu u ţial şi o maturitate s de sezonul de toamn mai mult cu cît medicale au dat bune ; organismul răspunde la solicită fort maxim. În ce formaţia, ea este cea **Constantinescu-Gavr Stoicescu, Deleanu-Ş Contardo-Incze IV, Cuperman, Goleac.**

CONSFĂTUIRE DOAR PE JUM

Fără să-şi iasă din tiparele obişnuite şi să facă uitate unele obiecţiuni formulate şi în trecut, ca punctualitate, prezenţă, participare la discuţii şi, în general, ca atmosferă —, consfătuirea cu antrenorii organizată luni la F.R.F. a avut totuşi punctele sale de interes prin conţinutul referatelor prezentate.

A fost, de fapt, o şedinţă de lucru — organizată de Colegiul central al antrenorilor — la care au fost invitaţi conducătorii tehnici ai echipelor divizionare A şi antrenorii centrelor de copii şi juniori. Cum pe ordinea de zi figurau cîteva referate foarte interesante, legate direct de munca de instruire **(observaţiile antrenorilor care au efectuat recent schimburi de experienţă în U.R.S.S., Anglia şi R. F. a Germaniei, precum şi ale antrenorilor federali care au făcut control la antrenamente în ultima perioadă),** ne aşteptam la o participare sută la sută şi la discuţii mai substanţiale. Dar, după ce am fost neplăcut surprinşi de întîrzierea cu care a început această consfătuire (convocată la opt dimineaţa, a fost deschisă abia peste mai bine de o oră...) am constatat că nici sub raportul prezenţei lucrurile nu stăteau mai bine. Exceptînd pe cei care nu se aflau în ţară (Dinamo Bucureşti şi Rapid sînt în turnee peste hotare), **de la această şedinţă cu caracter profesional au absentat** (şi federaţia nu se afla în posesia nici unui fel de motivare) **antrenorii echipelor Crişul Oradea, Universitatea Craiova, Farul Constanţa şi Jiul Petroşeni** (probabil că aceasta din urmă nu revenise încă din turneul în Iugoslavia). În plus U.T.A. a fost reprezentată de antrenorul secund, I. Reinhardt, deoarece — după explicaţiile acestuia — N. Dumitrescu a sosit abia duminică la Arad din Iugoslavia; iar Steaua a semnat prezenţa prin St. Onisie, St. Covaci fiind bolnav. Presupunem că motivarea absenţelor va constitui un subiect de discuţie pentru colegiul central şi poate chiar de măsuri. Oricum, nu poate fi trecută cu ve-

derea lip
tru o şe
gat de
struirii,
mentului
Şi toat
această
Proca (B
concluzii
lucru la
ori şi ju
zării lor
guşin (B
ieşti) —
lor şi a
rad) şi
timpul
R. F. a C
probleme
Schileru
supra m
echipe
7—18 feb
asistenţei
mentar
bagajul
lor. Mult

...EZENTAȚI LA START?

...TRENORI DIVIZIA A

...ult timp în condiții atmosferice ...e cazul să ne întrebăm, acum, în ... reluării activității competiționale, ...ențial vor aborda returul echipele ...din primul eșalon?

...ă întrebare am adresat-o cîtorva din...norii divizionarelor A, folosind pri...sfătuirii de luni de la F.R.F. Răs..., destul de lucide și sincere, sinte...n bilanț al pregătirilor căruia zi...toare nu-i mai pot aduce prea multe ...

...i dă cuvîntul interlocutorilor noștri:

LUCRU RAR LA CAMPIONI: LOT COMPLET

St. ONISIE-STEAUA (antrenorul principal St. Covaci este bolnav): 1. Contăm pe întregul efectiv de jucători (mai puțin **Haidu** care va suferi probabil o nouă operație de menisc), așa cum nu s-a întîmplat în sezonul trecut. 2. Fizic, toți jucătorii corespund. 3. Din punct de vedere tehnic și tactic însă, pregătirile au suferit de pe urma timpului nefavorabil și a stării terenurilor. 4. Introducerea în lotul prim a unor elemente de la tineret ne permite să ridicăm potențialul echipei din toate punctele de vedere. 5. Din formație ni s-au conturat linia de fund **(Sătmăreanu-D. Nicolae-Hălmăgeanu-Vigu)** și de mijloc **(Tătaru II-Negrea)**. Urmează să definitivăm atacul, în care sigur va evolua **Voinea**

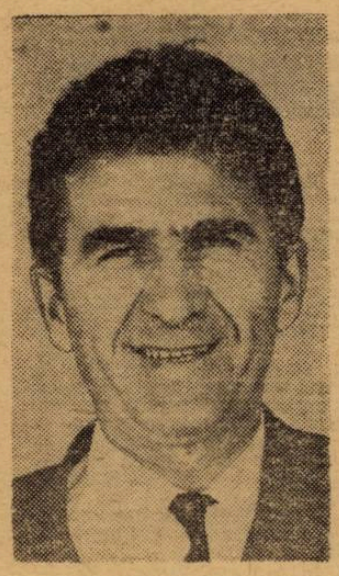

DOAR O „RESTANȚĂ" DE LICHIDAT

C. CERNĂIANU-PETROLUL (permanent pe lîngă echipă în toată perioada, Oană fiind plecat în R.F.G.): Comparativ cu prima parte a campionatului, ne vom prezenta în retur cu un potențial mai ridicat pentru că în perioada de pregătire am avut la dispoziție lotul complet, lucru rar întîlnit anul trecut. Pregătirea fizică este foarte bună; echipa a jucat în ritm sustinut în toate partidele de verificare. Și acest lucru ne va ajuta să realizăm și ideea de joc: toți se apără, toți atacă, pe o așezare în 4-3-3 cu variantele ei. Păcat că n-am avut parte de terenuri mai bune decît o singură dată, și nu am desăvîrșit pregătirea tehnico-tactică, „restanța" pe care vrem s-o lichidăm acum. Omogenizarea este realizată, lotul nesuferind schimbări esențiale. Contăm pe „11"-le: **Sfetcu-Gruber** (Pal), **Bădin, N. Ionescu** (Pal), **Mocanu, Juhasz** (Alexiu), **Dincuță-Grozea** (Dridea I), **Oprișan, Pavlovici** (Dridea I), **Moldoveanu** (Florea II). Greu ne este să alegem dintre ei, pentru că toți sînt egali ca forțe.

DISCIPLINĂ — DISCIPLINĂ, DAR CUM E CU CHIVU?

FR. DVORJAC-VAGONUL (consilier-coordonator): Cred că din punct de vedere fizic echipa se prezintă bine, mai ales ca rezistență și forță. Viteza însă, sub formele ei diverse, nu ne satisface. Nu am avut nici teren de antrenament potrivit, ceea ce s-a repercutat și asupra pregătirii tactice, mai ales. Tehnic, lotul se menține la un nivel acceptabil, deși cuprinde jucători noi, diferiți ca pregătire și de joc. Pentru ștergerea acestor diferențe lucrăm în prezent, precum și pentru imprimarea unui spirit de combativitate, a unei discipline severe. În două săptămîni sper să realizăm ceva în această privință. Vom insista asupra combinațiilor tactice, cu multe — foarte multe repetări. Ca formație ne gîndim la următoarea: **Matache-Mihăilescu** (Mülroth), **Pop, Boroș, Jurcă-Chivu** (?!), **Halagian** (Dvorjac) — **Stănoaie,** (Mertesz), **Dembrovschi, Adam Sfîrlogea** (Arnoțki).

(N.N. Sîntem de acord cu disciplina severă, dar nu și cu iertarea lui Chivu, chiar sub forma unei „ultime încercări". De altfel, federația a ratificat sancțiunea dată de Vagonul, așa că...).

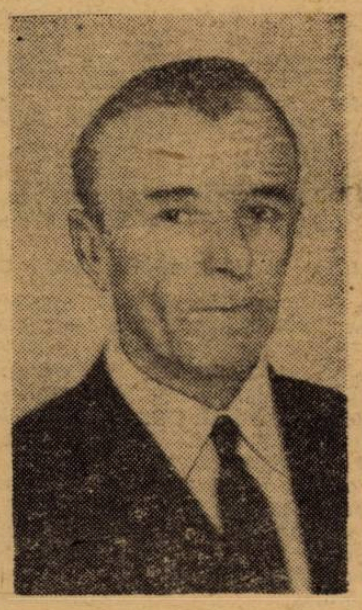

...Și acum, nu ne rămîne altceva decît să așteptăm confirmarea aprecierilor de mai sus. Adică, cuvîntul spus pe teren...

PENTRU PRIMELE ETAPE, PREGĂTIȚI-VĂ UMBRELELE ȘI FÎȘURILE!

Vă avertizează cunoscutul meteorolog N. TOPOR

Deși sînt meteorolog previzionist de peste trei decenii, n-am... prevăzut niciodată că voi ajunge să scriu într-o revistă de fotbal. Cel mult doar că voi colabora la gazete de turism, alpinism sau vînătoare, întrucît aceste activități sînt destul de mult interesate de factorul „vreme". Iată însă, că realitatea mă dezice. Nu sînt surprins, pentru că m-au călit prognozele răsturnate de realitatea concretă.

Mai trebuie să mărturisesc, și aceasta nu ca o scuză anticipată ci pentru a respecta potențele actuale ale meteorologiei, că îmi este foarte greu a elabora prognoze de timp pe un interval de 2 sau 4 ore dintr-o după amiază oarecare de duminică, pe un stadion sau altul din țară, pe care se va desfășura un meci sau un cuplaj. De aceea, în cele ce urmează, voi căuta să redau numai diferitele aspecte semnificative ale vremii în cursul lunii martie, cu speranța că așa voi ieși mai bine de sub tirul critic al publicului fotbalistic.

De la început trebuie să precizez că ninsorile care au căzut în cursul lunii februarie în centrul și nordul Europei, temperaturile scăzute din partea de nord-est a continentului, situația atmosferică instabilă din bazinul Mării Mediterane și persistența unor cantități importante de zăpadă în toate masivele muntoase, vor contribui ca **luna martie, în ținuturile noastre, să fie o lună foarte umedă și ploioasă, cu temperaturi ceva mai ridicate în Banat și vestul Transilvaniei și apropiate de cele normale în restul țării,** exceptînd zona de munte unde vor fi mai coborîte decît temperaturile obișnuite lunii martie.

In general, timpul va fi răcoros în primele două decade ale lunii, (care vor fi și cele mai ploioase) **și se va încălzi apreciabil după 20 martie, cînd vremea va deveni frumoasă și destul de uscată.**

Ca intervale cu timp semnificativ sînt de menționat următoarele:

ÎNTRE 1 ȘI 3 MARTIE, vremea se va încălzi, dar va fi umedă și cețoasă dimineața, cînd și cerul va fi mai mult acoperit. Se vor semnala ploi și burnițe locale. Vîntul va bate slab. Temperatura va urca, ziua, între 6 și 10 grade.

ÎNTRE 4 și 14 MARTIE, vremea va fi extrem de nestatornică de la o zi la alta, predominînd timpul ploios, cu o mare umiditate în aer. În acest interval este de așteptat ca între 4 și 6 martie să se producă o încălzire însoțită de ploi sub formă de averse, care în zona de șes se vor manifesta și prin descărcări electrice. După două zile de timp mai liniștit, cu cer noros și temperaturi ceva mai scăzute, între 8 și 14 martie se va înregistra un timp închis și ploios. Aceste ploi vor avea caracter general și în unele zile vor avea un aspect ciclonic, dînd mari cantități de apă. Este de așteptat ca între 12 și 14 martie să se intensifice crivățul, fapt ce va imprima vremii un aspect urît în sudul țării și va transforma ploile din nordul țării, în lapoviță și ninsori.

ÎNTRE 15 ȘI 19 MARTIE, ca o consecință a intensificării vîntului de nord-est, vremea se va răci în toată țara, noaptea producîndu-se înghețuri. Ploile se vor transforma în ninsori locale sau parțiale, după care cerul va deveni variabil.

ÎNCEPÎND DIN 20 MARTIE timpul se va încălzi treptat și apreciabil, în toate regiunile țării. Cerul va fi variabil, cu înseninări prelungite. Diminețile vor fi răcoroase, cu brume și cețuri slabe locale, iar după amiezile călduțe, cu temperaturi cuprinse între 11 și 17 grade.

Această vreme frumoasă va dura pînă în 26 sau 27 martie cînd cerul va începe să se înnoreze începînd din Ardeal.

ÎN ULTIMELE 5 ZILE ALE LUNII MARTIE, se vor semnala ploi cu caracter local, ce nu vor da cantități importante de apă. În jur de 30 martie se vor înregistra intensificări ale vîntului de est. Temperatura va urca ziua peste 12 grade.

Avînd în vedere probabilitatea de mai sus, merită a fi menționate două perspective ce interesează fotbalul, și anume:

Solul îmbibat și ploile abundente, ce sînt de așteptat în primele 20 de zile ale lui martie, vor face ca terenurile de joc să fie folosite cu mari dificultăți, fapt ce ar reclama o protejare a lor împotriva precipitațiilor sau prin lucrări de drenare a apei căzută.

A doua perspectivă, ceva mai încurajatoare, e aceea că **cele 5 duminici ale lunii martie nu cad în zile foarte ploioase. Cea mai frumoasă duminică ar trebui să fie cea din 23, cea mai rece cea din 16 martie.**

Închei această informare privind prognoza vremii pe luna martie, atrăgînd atenția că ea nu este valabilă pentru zona de munte, deci pentru regiuni cu altitudini mai mari de 500—600 metri, unde în această lună se produc marile avalanșe.

...TATE REALIZATĂ...!

...apelul colegiului pen...cu obiectiv strîns le...anta problemă a în...bunătățirii antrena...

...artele s-au referit la ...nă. Începînd cu **N.** ... — care a prezentat ... asupra modului de ...le sovietice de seni...ca și asupra organi...ntinuînd cu **C. Dră...i)** și **Ilie Oană** (Plo...u expus constatările **N. Dumitrescu** (A...olae (Bacău) din ...or în Anglia și ...iei asupra acelorași ...erminînd cu **Dincă** ...ești) — observații a...cum au lucrat unele ...nare A în perioada ... a. c., toți au oferit ...aterial tehnic docu...ură să îmbogățească ...noștințe al antrenori...aspectele subliniate de referenți puteau servi drept bază de discuție, și chiar de schimb de experiență. Pentru că, privitor — de pildă — la referatul ultim, antrenorii federali care au urmărit antrenamentele unor echipe divizionare și de tineret (Petrolul, U.T.A., Politehnica, Dinamo Bacău, Universitatea Craiova, Crișul), au constatat că volumul și intensitatea antrenamentelor din acest an au depășit nivelul celor din trecut, că solicitările la efort au fost mai mari și în raport cu cerințele jocului, dar că preocuparea pentru pregătirea individualizată a fost mai slabă etc.

Evident subiecte bune de dezbătut, eventual în contradictoriu, **dar... participarea la discuție a fost „subțire", fără greutatea pe care o impun asemenea teme.** Încît, partea informativă și-a realizat scopul, dar nu și cea a ecoului manifestat prin luări de cuvînt suculente. De aceea o ședință doar pe jumătate realizată, în bună măsură formală.

„ANTENELE" FEDERAȚIEI: OBSERVATORII

Rolul și importanța observatorilor federali au crescut simțitor în ultimii ani. De aceea toate partidele din Divizia A, foarte multe din „B" și unele — cele mai importante — din „C" sînt urmărite de federație prin trimișii ei. Părerile acestora, împreună cu cele ale arbitrilor, ale antrenorilor echipelor care se înfruntă, ale presei etc. pot da federației — la nevoie — cît mai multe relații despre un fapt (sau mai multe) petrecut într-un meci, pentru a nu greși în luarea unei hotărîri, de orice natură ar fi ea. Dar, importanța acestor antene ale federației a crescut și ca urmare a faptului că referințele lor despre calitatea jocului prestat de un fotbalist sau altul, coroborate cu celelalte posibilități de informare ale federației, pot folosi comisiei de selecție. Se cere, din această cauză, unui observator federal, atît „ochiul" unui specialist și putere de discernămînt, cît și „mînă de fier" pentru a interveni, atunci cînd este nevoie, la respectarea indicațiilor F.R.F. privind buna desfășurare a meciurilor.

Adăugind și referirile asupra arbitrajului, reies cele trei direcții mari asupra cărora trimișii noștri trebuie să-și îndrepte atenția!

Nu sînt de minimalizat greutățile pe care observatorii federali le întîmpină în activitatea lor, mai ales în provincie, la partidele de „B" și „C", unde prezența observatorului este privită de multe ori, ca un act de... ostilitate al F.R.F. față de echipa gazdă!

Răspund cu succes observatorii federali sarcinilor lor? Și da, și nu! De ce? Pentru că — lăsînd la o parte faptul că salariații federației sînt folosiți ca observatori duminică de duminică — întîmpinăm greutăți în recrutarea acestui activ voluntar care trebuie să răspundă mai multor condiții printre care acelea de a fi avut cît mai multe tangențe cu fotbalul (ne îndreptăm atenția spre foști jucători, antrenori sau arbitri) și de a accepta ca duminică, deci în ziua liberă, să se „rupă" de familiile lor pentru a pleca în cele patru zări, nu sînt ultimele. De aceea, cei la care am apelat — și avem o experiență de cîțiva ani — au răspuns cu multă bucurie, dar entuziasmul lor a început să se stingă nu după multe jocuri, pentru ca, în final, mulți să dispară definitiv. Federația a luat legătura și cu o serie de comisii județene de fotbal unde există tradiție și o muncă bogată, pentru a fi folosiți în această activitate și reprezentanți ai provinciei. Dar și aici am întîmpinat greutăți și trebuie arătat că cele mai multe dificultăți le ridică chestiunile financiare. De pildă, în legătură cu cei propuși de comisiile județene, nici pînă acum nu s-a stabilit cine va suporta cheltuielile de deplasare ale acestora: federația sau C.J.E.F.S. respectiv? Și, atunci, s-a apelat de cele mai multe ori la bucureșteni: Mircea Crutescu, Valeriu Vasiliu, Mihai Gheorghiu, Nicu Virgil, Gh. Brandabura, prof. I. Voica, prof. I. Dragomir, Mihai Botez, Bujor Pătrușescu, prof. V. Anastasescu, Francisc Mateescu, Coca Ștefănescu, Roșu Partenie *care au adus, cu toții, reale foloase federației. Printre aceștia.* Cezar Drăgulescu-Ploiești, *deci un provincial, constituie un exemplu izolat.*

In vederea returului, preocupările noastre privind observatorii federali sînt sporite datorită importanței tot mai mari pe care o au și jocurile: în retur se accentuează atît lupta pentru șefie, cît și cea pentru evitarea retrogradărilor, cu repercusiuni directe asupra jucătorilor, antrenorilor și publicului. Dorința noastră este ca la fiecare joc de divizie, indiferent categoria, să avem un trimis. Asta însă nu va fi posibil fără sprijinul permanent al comisiilor județene, pentru că F.R.F. nu are posibilitatea să acopere singură, în fiecare duminică, cele 88 de partide divizionare.

FLOREA TĂNĂSESCU
secretar al F. R. Fotbal

DIVIZIONARELE „B" ŞI „C" LA RĂSPÎNTIA DINTRE IARNĂ ŞI... RETUR

Data reluării activității oficiale se apropie cu pași repezi. Echipele divizionare B și C își verifică potențialul, își aprofundează ideea tactică de joc, și-și profilează formațiile, într-un cuvînt sînt gata pentru bătălia returului.

Vă redăm unele aspecte din cîteva tabere, legate de ultimele noutăți, precum și unele date din „culisele" divizionarelor B și C

„NU VIZEZ OBIECTIVE... MINORE"

Au devenit cunoscute „isprăvile" Steagului roșu din perioada pregătitoare (golaverajul partidelor amicale susținute : 32—6). Le-am căutat motivele, solicitînd cîteva... lămuriri antrenorului Valentin Stănescu :

— *Pregătirile sînt foarte avansate. Nu cumva ați pornit prea „tare" ?*

— Fotbalul de azi cere efort fizic total, angajament total. Am sub 24 de ani) și oarecum nemulțumit de unii dintre cei tineri care, pe lîngă faptul că nu le prea place fotbalul, nu-și prea cunosc nici propriile interese. Este vorba de *Gheorghe Nicolae, Cadar* și, într-o măsură mai mică, *Ardeleanu*. Țin să menționez însă că *Balint* (nu e nici o legătură între acest jucător și fostul rapidist) și *Stan*, doi tineri deosebit de talentați, s-au încadrat imprimat un ritm alert pregătirilor pentru a-mi da seama (alegînd parteneri de joc puternici) dacă jucătorii dispun de posibilități fizice și tehnico-tactice mai mari decît în trecut. Și, după ultima analiză, făcută împreună cu colegul meu *Nicolae Proca*, am constatat că jucătorii au serioase rezerve. Rezultatele pe care le-am obținut în perioada ianuarie-februarie, confirmă ceea ce spun...

— *Cum au răspuns, totuși, jucătorii programului de pregătire?*

— Sînt foarte mulțumit de felul cum se comportă „bătrînii" (media de vîrstă a echipei este perfect în regimul de pregătire...

— *Perspective pentru retur ?*

— De felul meu nu prea vizez obiective minore. Astfel am procedat și la *Metalul Tîrgoviște* și la *Rapid* și tot așa acum, la *Steagul roșu*. Doresc foarte mult ca inaugurarea noului stadion municipal să fie făcută în luna august, cu ocazia primului joc pe care Steagul roșu îl va susține în Divizia A. *Deci, promovarea !* De asemenea, și în „Cupă" vrem să urcăm cît mai sus, pînă spre finală. Pentru realizarea acestor obiective nu ne lipsește nimic. Așa că...

Stegarii au abordat în forță meciurile de verificare. Vor menține ei ritmul și în continuare pentru a-și atinge țelul, revenirea în „A" ? Fază din „amicalul" cu C.S.M. Sibiu (4-1)

Foto : L. ADORJAN

„MUGURI" LA INDUSTRIA SÎRMEI

Incet-încet, optimismul începe să renască la Cîmpia Turzii. Cu toate că în discuția pe care am avut-o cu președintele clubului Industria Sîrmei, tov. Ioan Stoica, nu l-am putut sesiza decît foarte vag.

„N-am prea fost obișnuiți cu astfel de situații" **(e vorba de poziția precară în clasament a echipei) — afirma dînsul.**

De ce ?

Pentru că echipa se afla cîndva printre fruntașele seriei, uneori cu aspirații de promovare în prima divizie. Care să fie cauzele căderii Industriei sîrmei din ultimii doi ani ?

Președintele clubului n-a ocolit adevărul spunînd lucrurilor pe nume. Dispunînd de condiții excelente (terenuri, echipament, sală de sport etc.), echipa nu a avut în schimb un antrenor care să vegheze asupra disciplinei jucătorilor. Astfel, au fost tolerate abateri fără să se ia măsurile de rigoare. Unul dintre recalcitranți — Albu — a primit în această iarnă dezlegarea. În același timp, antrenorul Dionisie Crăciun **și instructorul** Nicolae Sas **(fostul jucător al echipei) au instituit o atmosferă de muncă serioasă în rîndul lotului, căutînd să-i dezbare pe jucători de mentalitatea eschivării, a mergerii pe linia minimei rezistențe.**

Pînă în prezent echipa a susținut 12 jocuri amicale pregătitoare cu adversari puternici, observîndu-se mărirea capacității de efort a jucătorilor. Ultimele două partide vor fi susținute în compania Metalului, la Hunedoara, și ceferiștilor timișoreni, la Cîmpia Turzii.

Și un ultim fapt asupra căruia s-a oprit mai mult președintele clubului: promovarea în lotul primei echipe a unor tineri în care se investesc multe speranțe (Marian, Ghirca, Demeter, Traier și alții).

AFLAȚI CĂ...

● **Fostul portar al Crișului, Buiuc,** a revenit pe meleagurile natale, la Tr. Severin, fiind legitimat la Metalul. Cu această ocazie s-a declanșat disputa „la concurență", reflectată printr-o pregătire superioară între el și **Miniosu,** pentru ocuparea postului.

● Minerul Baia Mare ocupă nedoritul loc 14 în seria a doua. În urma ședinței de analiză a turului, s-a hotărît de a fi scoși din lot ca necorespunzători, jucătorii : **Pinzaru, Drăgan, Snakovschi, Roman** și **Feldman.**

● Din motive de ordin disciplinar mai mulți jucători vor fi nevoiți să privească din tribună evoluția colegilor lor în primele etape, fiind suspendați pe diverse termene de comisia de disciplină : **V. Fătu** (C.F.R. Pașcani), **Gh. Popa** (Poiana Cîmpina), **R. Nestorovici** (C.S.M. Reșița), **G. Bodrojan** (Politehnica Timișoara), **V. Rusu** și **O. Coșeriu** (Medicina Cluj), **Gh. Duca** (Ind. sîrmei C. Turzii), **C. Kiss** și **N. Laufceag** (C.S.M. Sibiu), **V. Gocan** (C.FR. Cluj).

● La această oră, cele 56 de echipe din divizia B, au următorii antrenori : **Seria I-a :** Politehnica Galați — **Petrică Rădulescu ;** Steagul roșu — **Valentin Stănescu ;** Metalul București — **Paul Popescu ;** Ceahlăul P. Neamț — **Petre Steinbach** (consilier tehnic) și **Virgil Rizea ;** Portul Constanța — **Emanoil Hașoti ;** Chimia Suceava — **Valeriu Neagu ;** Poiana Cîmpina — **Tudor Dima ;** Flacăra Moreni — **Virgil Blujdea ;** Progresul Brăila — **Marin Alexandru ;** Oțelul Galați — **Ștefan Vasile ;** Politehnica București — **Ștefan Miu ;** Metrom Brașov — **Vladimir Grosaru ;** C.F.R. Pașcani — **FĂRĂ ANTRENOR ANUNȚAT LA F.R.F. ;** Gloria Bîrlad — **FĂRĂ ANTRENOR ANUNȚAT LA F.R.F. ;** Electronica Buc. — **Gheorghe Teodorescu ;** Dunărea Giurgiu — **Eutim Stepan.**

Seria a II-a : C.F.R. Cluj — **Constantin Rădulescu ;** C.F.R. Arad — **Ilie Don ;** Olimpia Oradea — **Ladislau Zilahi ;** Metalul Tr. Severin — **Constantin Lepădat ;** C.S.M. Sibiu — **Mircea Negru ;** Metalul Hunedoara — **Dumitru Pătrașcu ;** C.F.R. Timișoara — **Stere Zeană ;** Politehnica Timișoara — **Gh. Drăghiescu ;** A.S. Cugir — **Paul Florea ;** C.S.M Reșița — **Pantelimon Bratu ;** Gaz metan Mediaș — **Viorel Tilmaciu ;** Electroputere Craiova — **Nicolae Oțeleanu ;** Ind. sîrmei C. Turzii — **Dionisie Crăciun ;** Minerul Baia Mare — **Const. Voroncovschi ;** Medicina Cluj — **Gh. Neța ;** Chimia Rm. Vîlcea — **Gh. Nuțescu.**

I.M.U. MEDGIDIA PE... PLAJA DE LA MAMAIA

Așa cum se comportă echipa I.M.U. Medgidia în seria a treia a Diviziei C, unde ocupă detașat primul loc cu un avans de 5 puncte față de a doua clasată (S. N. Oltenița), fără să fi cunoscut în tur înfrîngerea, are îndreptățite șanse să promoveze în „B". Poziția pe care o deține nu este de loc întîmplătoare. Ea se datorește unei pregătiri serioase, făcută cu pasiune, ca și unei discipline de fier, impusă de antrenorul Tudor Mihai.

Încă de la 6 ianuarie antrenamentele continuă cu regularitate, urmînd un ciclu săptămînal de 5—6 lecții. Și ca o curiozitate remarcăm că jucătorii își efectuează pregătirea pe... plaja de la Mamaia, unde nisipul tasat de vînt înlocuiește terenul cu zgură.

Într-o discuție cu tov. Ion Andrei, *membru al biroului comitetului sindical și responsabil cu problemele sportive, am aflat că toți jucătorii sînt încadrați în procesul de producție, la Uzina mecanică din localitate.* „Dispunem de același lot de jucători din turul campionatului — *ne-a spus el.* Nici unul dintre ei nu ne-a dat bătaie de cap. Și cu acest lot sperăm să ne atingem țelul, acela de a promova în Divizia B : portari : A. Serafet, E. Pașa, A. Stănilă ; fundași : M. Gherlan, I. Straton, I. Hîrșoagă, V. Sava, I. Tîrșe ; mijlocași : I. Catrina, I. Coman, C. Latif, C. Vîslan ; atacanți : I. Marin, D. Chiru, M. Tudor, C. Bașchir, I. Constantin, I. Căpitan, M. Fulger. Acestora li se vor mai adăuga V. Curt (fost la Agronomia București) și de la echipa de juniori L. Babone, Gh. Fundă, N. Tudorache, Gh. Ștefănescu, M. Suliman, tineri care ne dau speranțe că se vor încadra în jocul echipei, fiind reale talente"

UNDE-S TIMPURILE ACELEA ?...

Din Petroșeni ne scrie corespondentul nostru *Staicu Băloi*. O scrisoare pe care șeful secției de la revista noastră a indicat, prescurtat, dar citeț: *„Preg. Div. C"*. Deci, încă o scrisoare ca multe altele primite în ultimele zile la redacție. Fără a o citi, bănuiam cam despre ce și cum ne relatează corespondentul din Petroșeni. „Pregătirile au început...", „În prealabil, o vizită medicală...", „Jocurile amicale s-au soldat cu următoarele scoruri...", „Nume noi în lot..." și așa mai departe

Ne-am înșelat.

„Își mai amintește oare, cineva de Minerul Lupeni? De echipa care, cu ani în urmă, bătea pe vestita C.C.A. și concura serios pe cealaltă reprezentativă a Văii Jiului în „A" — Jiul? Cine-și mai amintește oare? Nimeni. A căzut din A. A căzut din B. Acum evoluează undeva într-una din cele 8 serii ale Diviziei C...".

Și, în continuare, corespondentul nostru, cu multă amărăciune în... condei, ne aduce la cunoștință că fostul antrenor al echipei, *Ilie Crictoiu*, a plecat din localitate, săturîndu-se de cei de la Minerul. Conducerea echipei a fost preluată de *Cornel Cărare* și *Ioan Groza*.

„Vor reuși cei doi foști jucători ai Minerului să redreseze, măcar acum, în ceasul al 12-lea, pe fosta divizionară A ?..."

Întrebări, nesiguranță... Și, în încheierea corespondenței — puțin optimism.

„Secția de fotbal a asociației Minerul are, de puțin timp, o nouă conducere. Este alcătuită din oameni competenți ; oameni pasionați, care iubesc mult fotbalul...".

Se va trezi Minerul Lupeni din amorțeala mediocrității ?

PE SCURT

● Antrenorul Chimiei Făgăraș, *Francisc David* — continuă să rămînă fidel unui principiu: *„Nu am nevoie de jucători din alte localități"*. Și astfel își găsesc loc în echipă juniori din pepiniera proprie.

● De la jumătatea turului, Mureșul Deva nu are antrenor.

● Conducerea asociației sportive Energetica Tr. Severin continuă să pună bețe în roate bunei desfășurări a activității de pregătire a echipei. Cu toate că (sau poate tocmai de aceea) a fost criticată în presă !

● Bradul Vișeul de Sus are un nou antrenor — *Dezideriu Vaida*.

● În formația Victoria Tg. Jiu vor evolua, în retur, 12 jucători noi, transferați de curînd. Iată numele cîtorva dintre ei: *Moldovan, Nemeș, Codreanu* (fost la U. M. Timișoara) *Curuțiu* etc.

● Topitorul Baia Mare va juca în retur pe stadionul „23 August" din localitate. De ce? Pentru că terenului propriu — 1 Mai — i se va face... toaleta.

● *Silviu Ploeșteanu* antrenează actualmente echipa Tractorul Brașov și speră să redediteze drumul parcurs, cu ani în urmă, cu Steagul roșu.

● Revelația seriei a 6-a, Aurul Zlatna, (la egalitate de puncte. în fruntea clasamentului, cu Știința Petroșeni și Metalul Copșa Mică), vizează serios promovarea. Un antrenor talentat, *Sony Niculescu II*, a insuflat puteri nebănuite jucătorilor săi.

● Șapte juniori talentați au fost promovați în rîndurile primei echipe a Minerului Bocșa. Iată-i: *Balcu, Iova, Potra, Brebenaru, Ionescu, Lovasi* și *Păcurariu*.

● Caraimanul Bușteni și-a propus ca obiectiv pentru retur „apropierea, cît mai mult, de lider". Și, cine știe...

● *Gîbea* și *Marinescu*, doi jucători ai echipei A.S.A. Sibiu, s-au transferat la Metalul Plopeni.

DOUĂ MICRO-INTERVIURI

Antrenorii Gh. Ola și Dincă Schileru au fost, zilele trecute, interlocutorii noștri.

În dezbatere : pregătirile loturilor de juniori și tineret (sub 21 de ani) care în sezonul apropiat vor avea de susținut mai multe partide internaționale.

Dincă Schileru: „TRECEȚI-L ȘI PE MAZURACHIS!"

— Cine va juca împotriva Italiei sub 21 de ani ?

— Aș putea face o formație de... uriași din care n-ar lipsi **Baumgartner, N. Ionescu, Viorel Stoicescu, Bălan, Țană** etc. Dar poți să alcătuiești o reprezentativă de tineret (sub 21 de ani) fără **Dumitru, Tătaru II, Lucaci, Iordănescu ?** Nu poți. Așa că adevărul e pe undeva pe la mijloc. Pentru că, să fiu sincer, jucători care să îmbine fericit forța și tehnica nu prea avem. Noi îi căutăm. Uite, la 25 și 26 februarie au fost convocați la București, pentru o primă selecție, jucători care încă nu și-au confirmat, ca să zic așa, definitiv valoarea. Printre aceștia: **Stancu** (Constanța), **Totoianu** (Mediaș), **Niță, Marin Stelian** (Rapid), **Tudorie** (Galați), **Marinescu** (Rm. Vîlcea), **Petrescu, Popovici** (Crișul) etc., etc.

— Ce jocuri de verificare va susține lotul ?

— În 19 martie, 2 și 9 aprilie sînt prevăzute partide de omogenizare a echipei. Unul dintre adversari va fi o echipă de club străină, nedesemnată încă. Și, cred că vă interesează și cum vom juca, nu? Numai ofensiv. Îmi place acest joc, de aceea vom alcătui echipa din jucători care... Ah, vedeți, era să-l uit pe **Mazurachis !** Îl vom chema și încerca în echipă. Altfel, mai călcăm prin Giulești ?...

LOTUL DE TINERET (SUB 21 DE ANI)

Baumgartner (Oradea), **Moldovan, Crețu** și **Codrea** (Cluj), **Ionescu** și **Gruber** (Ploiești), **Stoicescu** (Iași), **Dumitru, Mazurachis, Ștefan, Niță** și **M. Stelian** (Rapid), **Tătaru II, Manea, Iordănescu** și **Ciugarin** (Steaua), **Țană, Ștefan** și **Barbu** (Craiova), **Totoianu** (Mediaș), **Tudorie, Diaconu** (Galați), **Marinescu, Diță** (Rm. Vîlcea), **Marica, Moldovan** și **Doru Popescu** (Dinamo București), **Popovici** și **Petrescu** (Oradea), **Brîndescu** (Arad), **Lucaci** (Tg. Mureș), **Decu** (Progresul Buc.), **Schwartz** (Sibiu), **Olteanu** (Metalul București).

Gheorghe Ola:

JUNIORII PE RUTA CRAIOVA-RÎMNICU VÎLCEA — CANNES — LEIPZIG

— Craiova și Rm. Vîlcea vor găzdui în zilele de 26 și 28 martie cele două întîlniri dintre juniorii noștri și cei ai R.D.G. Cîteva zile mai tîrziu vom zbura spre **Cannes,** pentru a susține alte trei meciuri (2, 4, 6 aprilie). În urma acestor cinci partide, credem, se va contura echipa care va aborda ediția 1969 a turneului U.E.F.A. (17—25 mai). Asta nu înseamnă că nu vom căuta să valorificăm la maximum și datele din 19 martie și 23 aprilie (libere în calendarul competițional intern), pentru susținerea unor jocuri de pregătire...

— În afara acestor partide, mai figurează pe agenda pregătirilor pentru turneul U.E.F.A. și altfel de acțiuni ?

— Între 5 și 15 mai, deci în perioada premergătoare turneului, pregătirile se vor efectua în București și vor constitui un fel de repetiție generală...

— Adică ?...

— Adică, antrenamente și jocuri din 2 în 2 zile, așa cum va fi la Turneul U.E.F.A. Aș vrea să subliniez însă un lucru. Toate eforturile depuse în jocurile preconizate vor fi inutile dacă cluburile de unde provin tinerii jucători, antrenorii lor, care-i cunosc foarte bine, nu vor căuta să atenueze cît mai mult deficiențele pe care le mai au acești jucători. Noi le-am trimis cîte o fișă pentru fiecare cu specificațiile necesare asupra cărora vor trebui să-și îndrepte atenția...

LOTUL DE JUNIORI

Portari: **Iordache** (Iași), **Negru** (Dej), **Ariciu** (Pitești).

Fundași: **Cristache, Gligorie** și **Drăgan** (București), **Broșovschi** (Arad), **Hainal** (Tg. Mureș), **Cringașu** (Ploiești).

Mijlocași : **Ștefănescu, Naom** și **Beldeanu** (București), **Vișan** (Cluj).

Atacanți: **R. Ionescu, Vlad, Petreanu** (Buc.), **Casai** (Oradea), **Helvei** (Carei), **Simionaș** (Bacău), **Atodiresei** (Arad) și **Caniaro.** (Tg. Mureș).

Pagină realizată de
L. DUMITRESCU și **GH. NERTEA**

PANORAMIC FOTBALISTIC LATINO-AMERICAN

Dacă pe continentul nostru activitatea fotbalistică este în aceste săptămîni destul de redusă, în majoritatea țărilor fiind pauză intersezonală, în țările latino-americane balonul rotund este în plină activitate.

In rîndurile de mai jos vă oferim cîteva fapte interesante din fotbalul de peste ocean :

ARGENTINA : River Plata lichidează marile nume

In timp ce clubul **Boca Juniors** (condus de noul său director tehnic, **Alfredo di Stefano**) depune mari eforturi pentru a-l achiziționa de la Palmeiras pe **Luis Artime**, cel mai bun atacant argentinian la această oră, un alt club de prestigiu mondial, **River Plata** se află în plină acțiune de lichidare a efectivelor care nu mai corespund. Toate marile nume ale acestei echipe își fac în aceste zile valizele. Portarul **Carrizo** (peste 40 de ani) a fost pus în disponibilitate; uruguayenii **Roberto Matosas** și **Luis Cubilla** se întorc în țara lor, fiind cedați lui **Penarol**, respectiv **Nacional, Ermindo Onega** va emigra în Brazilia și va juca la **Corinthians**, în timp ce **Solari** pleacă la **Racing Buenos Aires**. În acest mod, River Plata — care îl va vinde și pe „portarul beatle" **Gatti** — se dispensează de toți jucătorii scumpi (în sensul financiar) și inițiază o politică de austeritate.

PERU : Vrăjitorii și contra-vrăjitorii !

Pînă și beneficiile și rigorile vrăjitoriilor își găsesc aplicare în fotbal ! De acest lucru par convinși conducătorii clubului **Huando**, campioana orașului **Huaral**, care aveau de susținut un meci oficial cu formația **Juan Bazalar**, campioana orașului **Huacho**, în cadrul eliminatoriilor turneului pentru „Cupa Perului", competiție la care participă 400 de echipe din întreaga țară. Meciul s-a disputat pe stadionul din Huacho și cum vrăjitorii din acest oraș erau cunoscuți pentru „artificiile" lor, conducătorii echipei oaspe au decis să ia contra-măsuri.

Inainte de toate, de teamă ca nu cumva jucătorii săi să bea apă „vrăjită" din Huacho, clubul Huaral a venit cu o cisternă de apă de acasă! Apoi, aflînd ei că la vestiare avusese loc un ritual vrăjitoresc, menit să contamineze atmosfera și să-i inhibe pe oaspeți, au decis ca jucătorii să fie transportați cu autobuzul pe o plajă pustie unde să se echipeze și să respire din plin „aer nevrăjit" !... Grație tuturor acestor măsuri, caută să ne convingă conducătorii lui. Huaral, echipa lor a învins cu 2—1, deși jucătorii **Silva** și **Magallanes** (care probabil au băut apă locală...) au ratat goluri sigure...

La fel de amuzant e și cazul fostului jucător al echipei italiene, Cagliari, **Alberto Gallardo**, actualment jucător la **Sporting Cristal**, campioana țării antrenată de brazilianul **Didi**. După meciul decisiv cu clubul din **Chiclayo**, în care a marcat două goluri, el a mărturisit că în noaptea precedentă visase că va înscrie de două ori în partida de a doua zi și că acest lucru l-a determinat să insiste să execute el lovitura de la 11 metri acordată la un moment dat.

URUGUAY : Rocha nu se lasă „traficat"

Pe lîngă problemele economice, care dau mare bătaie de cap federației uruguayene, se ridică acum una nouă: cea a direcției tehnice a naționalei. În ciuda tuturor tratativelor pe care le duc, conducătorii lui AUF (Asociația Uruguayană de Fotbal) nu găsesc o soluție. Din acest motiv, pînă la această oră nu s-au luat nici un fel de măsuri privind pregătirile pentru preliminariile C.M.

Și cel mai mare club uruguayan, **Penarol Montevideo**, are griji și frămîntări. Casieria sa este aproape goală. Salvarea ar putea veni de la cedarea lui **Rocha**, pentru care **Boca Juniors** din Buenos Aires oferă 400.000 de dolari. Conducerea clubului are însă ezitări, mai ales că nici Rocha nu se arată dispus să fie „traficat".

MEXIC : Semi-victoria lui Canedo și „tartan tuf" pentru Azteca

Se știe că președintele federației mexicane, **Guillermo Canedo** a propus acum cîtva timp ca națională să se pregătească pentru C.M. jucînd în campionat, ca o echipă de club oarecare. Propunerea a fost respinsă de către conducătorii de cluburi, care au declarat de atunci un „război rece" președintelui. Cu toate acestea, Canedo a repurtat un succes parțial în sensul că echipa reprezentativă va juca în fiecare joi, în nocturnă, împotriva cîte unei echipe de Divizia A, încasările revenind în întregime acesteia.

Tot din Mexic se anunță că, o dată cu plecarea specialiștilor englezi care au plantat și întreținut gazonul de pe stadionul „Azteca" pentru J.O., iarba a început să se strice, grădinarii locali neștiind cum s-o întrețină în bune condițiuni. În aceste condiții, o societate americană, producătoare a tartanului folosit la J.O. de atletism, a oferit organizatorilor acoperirea terenului de joc cu o nouă specie de tartan. Noul produs se numește „tartan tuf" și este făcut din fibre de nailon. Este impermeabil, practic indestructibil, și garantat pentru douăzeci de ani.

Iată, în continuare, programul internațional al anului 1969. De data asta partidele ce urmează a se disputa după 1 iulie. De remarcat că este vorba numai de meciuri între primele reprezentative. Așadar :

1.VII. Danemarca — Bermunde
6.VII. Ecuador — Uruguay (C.M.)
13.VII. Chile — Uruguay (C.M.)
20.VII. Uruguay — Ecuador (C.M.)
21.VII. Norvegia — Islanda
24.VII. Finlanda — Norvegia
27.VII. R.D.G. — U.R.S.S.
Bolivia — Argentina (C.M.)
Columbia — Venezuela (C.M.)
Chile — Ecuador (C.M.)
Polonia — Norvegia
2.VIII. Venezuela — Columbia (C.M.)
Țara Galilor — Restul Marii Britanii
3.VIII. Peru — Argentina (C.M.)
Ecuador — Chile (C.M.)
7.VIII. Columbia — Brazilia (C.M.)
Venezuela — Paraguay (C.M.)
10.VIII. Bolivia — Peru (C.M.)
Venezuela — Brazilia (C.M.)
Columbia — Paraguay (C.M.)
Uruguay — Chile (C.M.)
17.VIII Peru — Bolivia (C.M.)
Paraguay — Brazilia (C.M.)
21.VIII. Paraguay — Venezuela (C.M.)
Brazilia — Columbia (C.M.)
24.VIII. Argentina — Bolivia (C.M.)
Brazilia — Venezuela (C.M.)
Paraguay — Columbia (C.M.)
Finlanda — Norvegia
27.VIII. Polonia — Norvegia
31.VIII. Argentina — Peru (C.M.)
Brazilia — Paraguay (C.M.)
3.IX. Suedia — Ungaria
4.IX. Iugoslavia — Brazilia
7. IX. Polonia — Olanda (C.M.)
Iugoslavia — Brazilia
9.IX. Finlanda — Danemarca
10.IX. Irlanda de Nord — U.R.S.S. (C.M.)
Norvegia — Franța (C.M.)

ANUL INTERNAȚIONAL 1969 (II)

14.IX. Cehoslovacia — Ungaria (C.M.)
21.IX. Norvegia — Danemarca
Austria — R.F.G.
24.IX. Iugoslavia — U.R.S.S.
Suedia — Belgia
7.X. Cehoslovacia — Irlanda (C.M.)
12.X. ROMÂNIA — PORTUGALIA (C.M.)
U.R.S.S. — Turcia (C.M.)
Luxemburg — Polonia (C.M)
15.X. Grecia — Elveția (C.M.)
Suedia — Franța (C.M.)
Spania — Finlanda (C.M.)
19.X. Iugoslavia — Belgia (C.M.)
22.X. Ungaria — Danemarca (C.M.)
Țara Galilor — R.D.G. (C.M.)
U.R.S.S. — Irlanda de Nord (C.M.)
R.F.G. — Scoția (C.M.)
Olanda — Bulgaria (C.M.)
1.XI. Franța — Suedia (C.M.)
Mexic — Belgia
2. XI. Elveția — Portugalia (C.M.)
4.XI. Italia — Țara Galilor (C.M.)
5.XI. Ungaria — Irlanda (C.M.)
Austria — Scoția (C.M.)
9.XI. Polonia — Bulgaria (C.M.)
Suedia — Norvegia
16.XI. ROMÂNIA — GRECIA (C.M.)
Turcia — U.R.S.S. (C.M)
22.XI. Italia — R.D.G. (C.M.)
7.XII. Luxemburg — Bulgaria (C.M.)
10.XII. Anglia — Portugalia

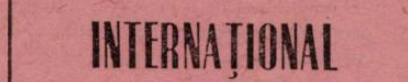

Luis Artime (tricou de culoare închisă) pătrunde printre doi apărători

PENTRU PRIMA DATĂ:

ELVEȚIA VIZEAZĂ CALIFICAREA FĂRĂ RAPPAN

Ori de cîte ori fotbalul din țara cantoanelor trece prin etape dificile, pe buzele multora revine numele lui Karl Rappan. *Memoria readuce atunci la suprafață succesele echipei naționale care, practic, sînt legate de* Karl Rappan, *antrenor-selecționer al* National-mannschaft, *în patru perioade distincte : 1937—38, 1942—49, 1953—54 și 1960—63. Și, excepțînd cea de-a doua etapă, toate celelalte coincid cu calificarea fotbalului elvețian în turneul final al C.M., apreciate la timpul respectiv ca niște rezultate cu mult peste așteptări.*

Astfel, în 1938, Elveția, *după ce învinge în pregătirile pentru campionatul mondial la* Zürich *cu 2—1,* Anglia *(care pe atunci nu era membră a* F.I.F.A. *și deci nu participa la* „World Cup"...), *elimină puternica echipă a* Germaniei. *Rechemat în 1953 de către* Schweizer Fussball Verband *(federația elvețiană de specialitate),* Rappan *a fost unanim acceptat ca singurul capabil să pregătească echipa pentru a nu se limita doar la rolul de gazdă a campionatului mondial. Și, învingînd de două ori* Italia, Elveția *se califică în „sferturi". După un interludiu ca antrenor de club* (Servette și F.C. Zürich), Rappan *este din nou adus la conducerea echipei reprezentative în preajma C.M. '62, deși nimeni nu mai spera într-un miracol. Care totuși s-a întîmplat : elvețienii ajung din nou în turneul final, în dauna belgienilor și suedezilor, aceștia din urmă eliminați, într-un meci decisiv, pe teren neutru, la* Berlin.

Acum, cu toate că multe voci cer revenirea lui Rappan, Ballabio, *succesorul doctorului* Alfredo Foni *(acum antrenorul lui* Inter Milano), *se menține la cîrma echipei naționale, prelnată din mai 1967. Lansat după 7—1 contra* României, *la* Zürich, *rezultat care i-a creat o largă priză la public și presă,* Ballabio, *ce girase doar conducerea echipei în acel meci, în absența* dr. Foni, *bolnav, a devenit selecționer unic, federația elvețiană renunțînd chiar la serviciile fostului antrenor deși contractul acestuia expira după C.M. '70.*

RAPPAN — selecționerul care a dus echipa Elveției în trei turnee finale C. M.

Dar, după cum scrie Eric Batty *într-un recent articol din* „World Soccer" : „performanțele Elveției după acel 7—1 surprinzător, sugerează, de fapt, că jucătorii români au contribuit la acel rezultat cu mult mai mult decît au făcut-o cei elvețieni". *Care au fost aceste performanțe ? După cîteva rezultate încurajatoare (2—2 cu* U.R.S.S. *la* Moscova, *5—0 cu* Cipru *și 2—2 cu* Italia *pe teren propriu), echipa elvețiană n-a reușit să mai înscrie mai mult de un singur gol în fiecare meci disputat : învinsă de* Cipru *și* Israel *cu 2—1, apoi 0—0 cu o echipă de experiment a* R.F.G. *și victorii cu 1—0 asupra* Austriei *și* Greciei. *Iar finalul sezonului, 0—2 cu* România, *în actualele preliminarii ale C.M., a redus și mai mult, după cum se spune în presa străină, popularitatea lui* Ballabio.

Pentru a ne reîntoarce, însă, în actualitate, să vă oferim lotul „probabililor" în vederea meciurilor pe care fotbaliștii elvețieni le vor susține în sezonul ce urmează, încercînd să ajungă, pentru prima dată, în turneul final al campionatului mondial, fără îndrumarea lui Karl Rappan : Karl Grob *(F.C. Zürich) — 22 de ani, de 4 ori internațional ;* Mario Prosperi *(Lugano) — 23 — 6 ;* Peter Ramseier *(F.C. Basel) — 24 — 4 ;* Bruno Michaud *(F.C. Basel) — 33 — 11 ;* Ely Tacchella *(Lausanne) — 32 — 37 ;* Pirmin Stierli *(F.C. Zürich) — 21 — 3 ;* Richard Durr *(Lausanne) — 30 — 29 ;* Kobi Kuhn *(F.C. Zürich) — 25 — 23 ;* René Quentin *(F.C. Zürich) — 25 — 23 ;* Fritz Kunzli *(F.C. Zürich) — 22 — 18 ;* Roland Citherlet *(Grasshoppers) — 26 — 3 ;* Christian Winiger *(F.C. Zürich) — 23 — 1 ;* Georges Vuilleumier *(Lausanne) — 24 — 9 ;* Vincenzo Brenna *(Lugano) — 24 — 2 ;* Hansrudi Fuhrer *(Grasshoppe — 31 — 19 ;* Karl Odermatt *(F.C. Basel) — 26 — 21 ;* Rolf Blättler *(Grasshoppers) — 26 — 8 ;* Markus Pfirter *(F.C. Basel) — 26 — 9.*

Să sperăm însă că la 14 mai, la Lausanne, *echipa* României *își va susține cu succes propria candidatură !*

— p. sl. —

DE ICI, DE COLO...

REFERENDUMUL ZIARULUI „IL GIORNO"

Intr-un recent interviu acordat unui ziar milanez, **Helenio Herrera** a declarat că **„nivelul de joc în Italia devine din ce în ce mai scăzut. Spectatorii sînt conștienți de acest lucru și evită stadioanele. Nu văd decît o singură soluție : să se redeschidă frontierele jucătorilor străini".**

Așteptînd ridicarea interdicției folosirii jucătorilor străini în campionat (prevăzută pentru anul 1971), ziarul **„Il Giorno"** a efectuat un referendum pe lîngă antrenorii echipelor din prima divizie cu întrebarea : **„Care este jucătorul străin pe care l-ați dori cel mai mult în echipa dv. ?"** Majoritatea preferințelor s-au îndreptat către **Eusebio**, după care, în ordine, vin **Beckenbauer, Best, Bobby Charlton** etc.

CALENDARUL REPREZENTATIVEI MAGHIARE ÎN PRELIMINARIILE C. M.

Federația maghiară a definitivat calendarul reprezentativei țării în preliminariile campionatului mondial. Totodată s-au stabilit și țările cărora aparțin arbitrii desemnați să conducă aceste jocuri, nominalizarea lor urmînd a fi stabilită în zilele care vor urma. Iată cum arată calendarul susamintit :

25 MAI : **Ungaria — Cehoslovacia** — arbitru român
8 IUNIE : **Irlanda — Ungaria** — arbitru belgian
15 IUNIE : **Danemarca — Ungaria** — arbitru norvegian
14 SEPTEMBRIE : **Cehoslovacia — Ungaria** — arbitru polonez
25 OCTOMBRIE : **Ungaria — Danemarca** — arbitru vest-german
5 NOIEMBRIE : **Ungaria — Irlanda** — arbitru iugoslav

MARE INTERES ÎN JURUL „CUPEI ANGLIEI"

Mare interes în jurul meciurilor din **„Cupa Angliei"**. Iată numărul de spectatori înregistrați la cîteva dintre acestea : **Manchester United — Watford** (club din divizia a III-a) 63 500; **Arsenal — Charlton Atletic** 55 700; **Newcastle — Manchester City** 55 700; **Liverpool — Burnley** 53 700; **Everton — Coventry** 53 400 ; **Sheffield Wednesday — Birmingham** 52 000. La meciurile din 16-imi au asistat 616 800 spectatori, adică o medie de peste 38 000 spectatori.

Unul din cele mai echilibrate meciuri ale optimilor de finală ale **„Cupei Angliei"** a fost, fără îndoială, cel dintre **F. C. Birmingham** și actuala deținătoare a C.C.E., **Manchester United**, terminat nedecis. **Bobby Charlton a declarat : „Simțim din nou briza finalei și dacă vom ajunge acolo vom juca așa cum sîntem obișnuiți să jucăm în astfel de meciuri".**

La cota pariurilor, favorit este **Everton**, oferit la cota 9:2; urmează **Liverpool** la 6:1 ; **Chelsea** la 8:1 ; **Tottenham, West Ham United, Manchester City** și **Manchester United** la 9:1.

De remarcat că actuala deținătoare a cupei, **West Bromwich Albion, nu** figurează printre primii opt favoriți.

POZNELE DE IARNĂ ALE FOTBALULUI

BENFICA ȘI AJAX S-AU PĂCĂLIT RECIPROC

Cînd ai de-a face cu sferturile de finală ale „Cupei campionilor europeni", cînd marile echipe continentale ajung la meciurile directe și — mai ales — cînd ai de-a face cu... fotbalul, mirarea este interzisă ! Bine, dar nici chiar așa... Întrecerea Benfica — Ajax va rămîne, probabil, ca cea mai mare surpriză a ediției actuale, dacă nu cumva fotbalul se va gîndi să bată și recordurile de la Amsterdam și Lisabona. Cîteva amănunte interesante legate de cele două 1—3, poate că vor satisface curiozitatea cititorilor noștri...

EUSEBIO DESCOPERĂ ZĂPADA • ÎNTÎLNIRE CU CAMPIOANA MONDIALĂ ANN SCHUT • PORUMBEII OLANDEZI SOSESC LA LISABONA

Fericita călătorie, pînă la urmă, a campioanei **Portugaliei** la **Amsterdam** n-a început sub auspicii chiar așa de promițătoare. Debarcați în marele oraș olandez, portughezii s-au întîlnit cu o iarnă cruntă La arsenalul vestimentar prevăzut de acasă s-au adăugat căciuliță de lînă cu urechelnițe. Urcați întrun autobuz, dîrdîind de frig, oamenii lui **Otto Gloria** au pornit spre micul hotel rezervat lor, la 85 de kilometri de **Amsterdam.** Pe drum, caravana a oprit să prînzească. Și mare a fost mirarea lui **Eusebio** de a întîlni, în sala restaurantului, pe multipla campioană olandeză de patinaj viteză, **Ann Schut !** El a ținut s-o felicite pe vestita sportivă, s-a fotografiat împreună cu ea. Acest „intermezzo" a mai încălzit un pic atmosfera. Perspectivele nu erau deloc încurajatoare pentru **Benfica.** mai ales cînd — intrînd pe teren — în seara jocului, portughezii au constatat că zăpada acoperea încă terenul, deși li se spusese că va fi total curățită. Noroc că, prevăzător, Otto Gloria, luase în valize și ghete cu talpa de azbest. Acești neașteptați auxiliari s-au dovedit de mare ajutor. Portughezii nici n-au simțit potrivnicia adversarului așa de necunoscut lor: zăpada, cu alunecușul și pierderile de echilibru.

Porniți ca din tun, conform consemnului lui **Gloria** de a ataca fără menajamente de la început, **Eusebio** et. compania au observat că puternicii lor adversari, se clatină în fața replicii neașteptat de ofensive. Cînd au ajuns la 2—0 nu le venea să-și creadă ochilor. Iar cînd, după reducerea scorului de către olandezi, Augusto a reușit un nou gol, au început să fie convinși că au cîștigat ! Și 3—1 a rămas. Într-o tăcere mormîntală, **Benfica** părăsea stadionul lui Ajax, sigură că a ajuns în semifinale.

Fericit, **Torres** și-a oferit a doua zi un cadou la care ținea nespus : o pereche de porumbei olandezi, de raritate, care au făcut drumul cu avionul spre **Lisabona.** Și au participat și ei la triumful campioanei **Portugaliei,** pe aeroport, la sediul clubului, peste tot unde nu se vorbea de cît despre cine va fi adversarul din semifinale...

TORRES marchează golul doi pentru **Benfica,** la **Amsterdam.** Se gîndea cineva la repetarea scorului la **Lisabona,** în favoarea olandezilor ?

DE CE ERA CRUYFF CALM • OLANDEZII LASĂ PALTOANELE LA HOTEL • UȘA VESTIARULUI NU S-A DESCHIS TIMP DE O ORĂ

...Dar proverbul nostru „Nu zice, hop !, pînă n-ai sărit pîrleazul !" are o așa de adevărată aplicare pentru cele ce aveau să se petreacă o săptămînă mai tîrziu pe stadionul **Luz. Ajax,** sosită în ținută de iarnă, a dat de o primăvară, ceva mai rece, dar primăvară la **Lisabona.** Și dacă portughezii au trebuit să se mai blindeze cu plusuri de vestminte din lînă, olandezii au făcut operația inversă. Ei au abandonat la garderoba hotelului **„Carlton"** paltoanele cu care se apărașeră de gerul de acasă.

În mica delegație a lui **Ajax,** toată lumea se mira de calmul lui **Cruyff;** cel mai bun atacant al olandezilor — de obicei foarte irascibil, foarte neliniștit înaintea jocurilor, mai ales înaintea meciurilor grele — era acum de o liniște și o seninătate olimpiene. Explicația avea să vină chiar în timpul meciului, cînd **Cruyff** s-a dezlănțuit cu o forță, o combativitate și o nervozitate rar văzute. În 11 minute el îi „executase" pe portughezi în fața a 50.000 de spectatori pur și simplu uluiți. La 2—0, Benfica nu mai exista pe teren ! A venit și 3—0 și părea că nimic nu-i mai poate salva pe portughezi. A trebuit să se producă o greșeală a fundașului **Hulshoff** pentru ca gazdele să obțină, în sfîrșit, prin **Torres,** golul aducător al meciului trei...

Jocul se terminase de mai bine de un sfert de oră și mii de spectatori nu părăseau stadionul. Nu intuiau, nu puteau să înțeleagă ce s-a întîmplat! Iar jos, la cabine, ziariștii au așteptat în zadar pe atît de amabilul **Otto Gloria.** Pentru prima oară de cînd se știe, el nu s-a prezentat la operativa conferință de presă. De altfel ușa vestiarului portughezilor nu s-a deschis decît la o oră după terminarea partidei. **Eusebio** și ceilalți s-au îndreptat, prin ușa mică, aceea dînd direct din cabinetul medical în stradă, spre autobuz.

Acum, rămîne ca **Parisul** să decidă cine va merge mai departe... Acolo se vor găsi, la 5 martie, echipele pentru care avantajul terenului nu s-a dovedit deloc un avantaj...

FOTBALUL TUNISIAN
pășește spre supremația africană

„Fotbalul tunisian mi-a plăcut foarte mult ; jucătorii sînt bine dotați fizicește, au o tehnică destul de bună și luptă foarte mult pentru rezultat. Cred că performanțele internaționale au vor întîrzia, pentru că în această țară se practică cel mai bun fotbal din Africa de Nord". *Declarația aparține lui* Bazil Marian *și ea a fost făcută cu cîțiva ani în urmă cînd, ca antrenor al reprezentativei noastre de tineret, conducea un turneu al acesteia în* R.A.U., Libia, Algeria *și* Tunisia. *Ele au fost confirmate recent nu numai prin eliminarea* Algeriei *în preliminariile* C.M., *ci în special de extraordinara dezvoltare pe care o cunoaște fotbalul în această țară. E suficient, să arătăm, că la partida cu* Algeria *au fost 40.000 de spectatori...*

Amănunte în plus despre jocul cu balonul rotund din această țară, am aflat dintr-un recent reportaj apărut în „France Football" *și semnat de cunoscutul ziarist* J. Ph. Rethacker. *Astfel, „rezervorul" de elemente îl constituie școala, în ciuda faptului că destui ani această disciplină a fost interzisă în rîndul elevilor. Din 1967 ei a fost „reprimit" în rîndul școlarilor și, de atunci, competițiile rezervate micilor jucători se succed fără încetare : fotbal în 5 pentru cei mai mici, în 7 pentru cei mai mari Adevărate campionate naționale de fotbal în 5 sau în 7 au fost create pentru micii sportivi. Cei mai talentați dintre aceștia sînt înscriși în școli unde, paralel cu studiile generale se predă și materia „fotbal", profesori fiind absolvenți ai Institutului național de sport.*

Dar despre dezvoltarea și preocuparea spre tehnică a fotbalului tunisian, nu se poate vorbi decît înlănțuindu-le pe acestea cu numărul mare de antrenori străini. Pentru că, în afara celor pregătiți în cadrul cursurilor naționale, în Tunisia activează azi specialiști veniți din Franța Ungaria. Iugoslavia, Austria, R.F. a Germaniei *și din alte țări. De pildă,* Robert Domergue *(Franța) antrenează formația* „l'Esperance" *din* Tunis, Ernst Melchior *(Austria) se ocupă de* „Clubul african" *tot din* Tunis, *iar* R. Radoijcic *(Iugoslavia), fost jucător la* Partizan Belgrad *și* Dinamo Zagreb, *avîndu-l ca adjunct pe tunisianul* Mokhtar Ben Nacef, *nu cu mulți ani în urmă jucător la* O.G.C. Nisa, *are în vederile sale echipa națională.*

Dar ce calități au fotbaliștii tunisieni ? Ca și Bazil Marian, J. Ph. Rethacker *ajunge, în reportajul său, la aceleași concluzii : dorința de a-și ajuta partenerul, combativitatea, entuziasmul, condiția fizică, preocuparea pentru tehnică, — demonstrate cu brio de jucători ca portarul* Attouga, *fundașii* Benzarti *și* Habacha, *de mijlocașul* Douiri, *de extremele* Chakroun *și* Chaibi, *toți din echipa națională.*

Dar conducătorii fotbalului tunisian — „tineri, cultivați, inteligenți, dinamici, plini de idei noi", *după cum îi caracterizează ziaristul francez — se gîndesc mai puțin la* Mexic '70 *(eliminînd* Algeria, Tunisia *va întîlni în continuare, în turul al doilea, reprezentativa* Marocului, *calificată în dauna* Senegalului) *și mai mult la* Izmir '71 *unde vor avea loc* Jocurile Mediteraneene. *În vederea acestei competiții au început de pe acum pregătirile unei echipe de speranțe, alcătuită din fotbaliști sub 19 ani și care va avea un regim de pregătire special.*

Revenind, în încheiere, la campionat, să arătăm că există 14 echipe în prima divizie (cele mai puternice fiind C. A. Tunis, l'Esperance Tunis, Clubul sportiv Sfax, Sfax Railway Sport și E. S. Sahel Soussa), *zece în a doua și mai multe serii geografice în a treia. De remarcat modul în care se acordă punctajul : 3 puncte pentru victorie, 2 pentru meci egal, 1 pentru joc pierdut și 0 puncte pentru meci pierdut prin neprezentare.*

• PORȚI DESCHISE BALONULUI ROTUND
• NUMEROȘI ANTRENORI STRAINI
• ÎN CLASAMENTE : 3 PUNCTE PENTRU VICTORIE

INCURSIUNI ÎN CAMPIONATELE DIN EUROPA

R. D. GERMANĂ: campionul de toamnă detronat

Se pare că pauza dintre tur și retur nu i-a priit liderului campionatului R. D. Germane, **Vorwaerts Berlin,** care terminase pe primul loc sezonul de toamnă, la egalitate de puncte (19) cu **Hansa Rostock,** dar beneficiar al unui golaveraj mai bun (27—14 față de 29—17) și al unui număr mai mare de victorii (8 față de 7).

Într-adevăr, reluarea luptei pentru titlu a adus o schimbare de lider după prima etapă chiar. De altfel, aceste prime rezultate ale returului au determinat mai multe modificări în ordinea echipelor stabilită de prima parte a campionatului și care la reluarea întrecerii era următoarea : 1. **Vorwaerts** 19 p ; 2. **F.C. Hansa Rostock** 19 p ; 3. **F.C. Magdeburg** 16 p ; 4. **F.C. Carl Zeiss Jena** (campioană) 15 p ; 5—6. **Chemie Leipzig** și **Wismut Aue** 14 p ; 7—8. **F.C. Chemie Halle** și **F.C. Karl Marx-Stadt** 13 p ; 9—10. **F.C. Rot-Weiss Erfurt** și **Sachsenring Zwickau** 12 p ; 11. **F.C. Dinamo Berlin** 11 p ; 12. **F.C. Union Berlin** 9 p ; 13. **Stahl Riesa** 8 p ; 14. **F.C. Lokomotive Leipzig** 7 p.

Prima etapă din acest sezon însă, a deschis alte perspective destășurării campionatului. În primul rînd, rezultatele ei s-au caracterizat printr-o ofensivă a echipelor din a doua parte a clasamentului, oferind numeroase surprize : **Vorwaerts** a fost învins de codașul **Lokomotive Leipzig** cu 2—0, **Union Berlin** a ținut în șah (1—1) pe **Hansa Rostock** chiar pe terenul acesteia, **Dinamo Berlin** a cîștigat cu 3—1 asupra lui **Chemie Leipzig, Sachsenring** a terminat la egalitate (1—1) cu **Chemie Halle !** Ca urmare, clasamentul a suferit următoarele modificări :

1. **Hansa Rostock**	14	7	6	1	30-18	20
2. **Vorwaerts**	14	9	1	4	27-16	19
3. **Carl Zeiss**	14	6	4	4	21-11	16
4. **Wismut Aue**	14	6	4	4	18-13	16
5. **F.C. Magdeburg**	14	6	4	4	27-28	16
6. **Karl Marx-Stadt**	14	7	1	6	21-15	15
7. **Chemie Leipzig**	14	6	2	6	19—17	14
8. **Chemie Halle**	14	5	4	5	20-19	14
9. **Zwickau**	14	4	5	5	11- 9	13
10. **Dinamo Berlin**	14	5	3	6	13-21	13
11. **Rot-Weiss Erfurt**	14	5	2	7	17-17	12
12. **Union Berlin**	14	3	4	7	14-25	10
13. **Lokomotive**	14	3	3	8	9—21	9
14. **Stahl Riesa**	14	3	3	8	12—25	9

Așadar, lupta pentru primul loc continuă, deocamdată între **Hansa Rostock** și **Vorwaerts,** duel care în toamnă se soldase în favoarea berlinezilor. **Rostock,** care preluase conducerea din etapa a IV-a, a fost răsturnat din frunte după etapa a XII-a de **Vorwaerts,** datorită — cum spuneam — golaverajului. Acest „șoc", împreună cu asaltul echipelor codașe, deschid perspective spectaculoase unui campionat care a realizat o medie de goluri satisfăcătoare (2,6) și care va trebui să contribuie la rezolvarea problemelor de selecție în vederea preliminariilor C.M. cu **Italia** și **Țara Galilor.** După prima sa parte, ziarul **„Sportecho"** a alcătuit două selecționate, după forma manifestată de jucători. Una — A : **Croy — Dobermann, Walter, Sechaus, Withultz — Irmscher, R. Ducke — Schmidt, Einsiedel, Frenzel, Vogel ;** alta, secundă : **Weigang** (Friese) — **Kubisch, Urbanczyk, Glaubitz, Bransch — Pankau, Körner — Nachtigall, Walter, Lienemann, Drews.** Cuvîntul final însă, și-l vor spune selecționerii. (p. g.).

Ernst EINSIEDEL (Wismut Aue) — stînga — unul din golgeterii campionatului (7 goluri) și din cei mai buni jucători ai sezonului de toamnă.

DE PRETUTINDENI

RECORD SEELER. Internaționalul vest-german Uwe Seeler, de la echipa Hamburg, și-a sărbătorit, cu ocazia jocului de campionat cu Moenchengladbach cea de-a 700 partidă susținută și cel de al 604-lea gol marcat. Cifrele includ și jocurile sub tricoul reprezentativei.

ALB COMPLET. Federația engleză a adresat celei mexicane cererea de a i se înregistra ca echipament oficial pentru turneul final al C.M. culoarea alb complet. Aceasta, spun tehnicienii britanici, din cauza soarelui torid.

SCHÖN IL VREA ȘI PE SCHNELLINGER. Antrenorul vest-german, Helmuth Schön a intrat în tratative cu cluburile italiene Juventus și Milan, pentru ca Haller (despre care se pronunțase mai înainte) și acum Schnellinger, să fie incluși în lotul R.F.G. pentru meciul cu Scoția din preliminariile C.M.

EXTERN MAGAZIN EXTERN

IGOR NETTO A SCHIMBAT FOTBALUL CU... HOCHEIUL

Vă-l reamintiți, desigur, pe faimosul fost internațional sovietic **Igor Netto** (39 ani), care în ultima vreme a activat ca antrenor, fiind angajat în Cipru. În prezent, Netto s-a... reprofilat. Ca membru al clubului **Spartak Moscova**, el a devenit conducătorul echipei de... hochei pe gheață !

UN DOCTOR ÎN DREPT NEMULȚUMIT

Recent, internaționalul italian **Gianni Bulgarelli** *și-a trecut cu succes teza de doctor în drept la* **Universitatea** *din Bologna. Rezultatele excelente pe plan universitar ale căpitanului lui* **Bologna** *nu sînt dublate însă — în actualul sezon — și de cele de pe plan sportiv. Echipa lui se zbate în zonele nu prea onorabile ale clasamentului, fapt care a produs o criză a conducerii tehnice,* **Oronzo Pugliese**, *preluînd directoratul echipei în locul lui* **Cervellatti**. **Bulgarelli** *este decis acum, cînd grijile studiilor au dispărut, să se consacre salvării echipei în care a cunoscut consacrarea.*

O ECHIPĂ DE FOTBAL PROTAGONISTA UNUI FILM...

Una dintre cele mai cunoscute echipe italiene de fotbal al cărui nume nu a fost dezvăluit încă, dar care, după toate indiciile, pare a fi **A. S. Roma**, echipa lui **Helenio Herrera** va fi co-protagonista unui film al cărui producător este englezul **Wolf Mankowitz**, iar interpret principal **Richard Harris.** Filmul, a cărui turnare va începe în vara acestui an, se intitulează **„Un milion de prieteni".** Subiectul, luat din lumea fotbalului, povestește viața unui jucător celebru, (rol interpretat de **Richard Harris**), a cărui carieră **se încheie dezonorant: în ziua în** care disputã ultima partidă a carierii sale, se lasă corupt de clubul advers, producînd înfrîngerea echipei sale. Scenariul este scris de însuși **W. Mankowitz**, care însă a evitat să se refere la un caz autentic.

Alegerea Italiei ca loc de desfășurare a acțiunii și turnării filmului a fost determinată de interesul enorm pe care-l stîrnește fotbalul în această țară. Primele secvențe ale filmului vor fi turnate după terminarea campionatului italian, deoarece componenții echipei alese să evolueze, vor fi chemați să depună o activitate deosebit de susținută în cadrul filmării.

SOCOTEALA DE ACASĂ...

Cu opt minute înainte de sfîrșitul meciului din Cupa Franței, **Agde**—**Bollene**, *cînd prima echipă conducea și se părea că se va califica în etapa următoare, terenul din Nimes a devenit impracticabil și arbitrul întîlnirii a hotărît întreruperea lui, urmînd să se rejoace la o dată și într-un oraș, stabilite de federație. Desigur că jucătorii echipei Agde, ca și suporterii lor, au fost total nemulțumiți, dar...s-au supus, neavînd ce face. Rejucarea a avut loc în orașul Alès, dar — de data aceasta, spre nemulțumirea numeroșilor suporteri ai echipei Agde — aceasta era condusă cu 2—0. La un moment dat, arbitrul întîlnirii a dictat o lovitură liberă în favoarea ei. În acest moment, suporterii ei, dîndu-și seama că orice șansă de calificare era pierdută și profitînd de momentul liber au pătruns pe teren, împiedicînd executarea loviturii și făcînd imposibilă continuarea meciului. Bineînțeles că arbitrul a întrerupt meciul. Ingenioșii spectatori, care credeau că în acest fel vor putea oferi o nouă șansă de calificare echipei lor favorite, s-au înșelat, pentru că federația franceză n-a mai dispus rejucarea, ci a dat meci pierdut echipei Agde. Socoteala de acasă nu se potrivește cu cea din țîrg...*

MAREA DURERE A MICII „MASCOTE"

Iată un instantaneu rar și original. Micuța „mascotă" a clubului italian Verona plînge neconsolată după golul primit de echipa sa favorită.

Remarcați că micuțul suporter este îmbrăcat în tricoul clubului. Peste cîteva minute însă, golul egalizator îi va readuce surîsul pe buze...

EXPERIMENTE CU GAZON ARTIFICIAL

Se pare că nu-i departe vremea cînd se va juca fotbal pe terenuri din... material plastic. În orice caz, în momentul de față — după experiența din S.U.A. — se fac încercări și pe continentul nostru, în țările în care se joacă și în timpul iernii, deci cîmpul de joc este mult influențat.

Veşti primite recent din R.F. a Germaniei arată că aici s-a și făcut un asemenea experiment, dar la... handbal. Un meci amical, **Frischauf Göppingen-Dukla Praga**, s-a disputat pe un teren confecționat din material plastic de o mare firmă industrială de produse chimice. După joc, antrenorul și jucătorii praghezi au declarat în unanimitate că **„e cel mai bun teren pe care au jucat vreodată"** și că **„riscul accidentării este ca și exclus și că au obosit mult mai puțin".**

În prezent, experiențele au fost deplasate spre fotbal. Numeroase cluburi din R.F.G. examinează posibilitatea înlocuirii gazonului cu un „covor" din material sintetic. Ele sînt tentate să recurgă la această îmbunătățire pe baza referințelor firmei industriale care susține că costul acestui gazon artificial poate fi amortizat rapid și că nu necesită măsuri speciale pentru întreținerea lui.

DIN FRUMUSEȚILE LUI „IL CALCIO"

Nici nu știi ce să admiri mai întîi la acest buchet de jucători, toți în săritură după minge: eleganța intervenției portarului *Sarti* (Juventus) — în stînga — detenta lui *Leoncini*, *Castano* (Juventus) și Burgnich (Inter) — în ordine de la stînga la dreapta, după *Sarti* —

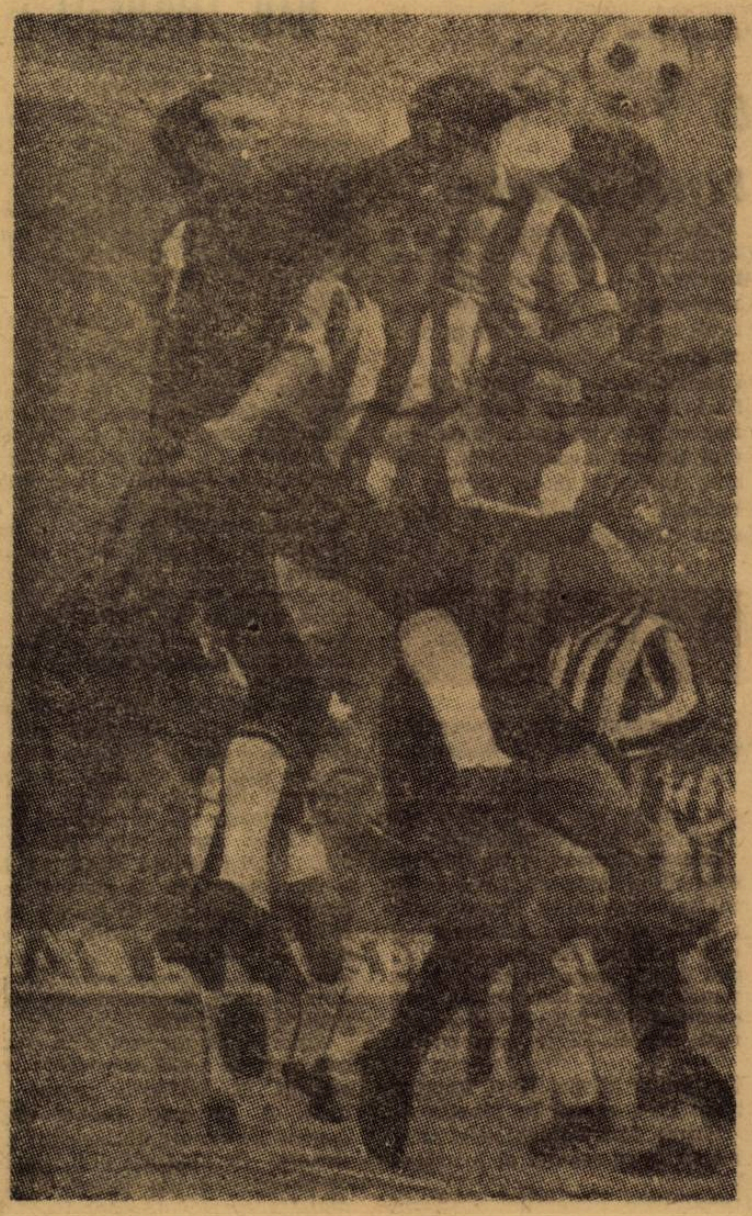

curajul lui *Mazzola* (Inter) care pare copleșit de avalanșa de jucători din spate, sau corectitudinea tuturor acestor jucători în duelul lor, dinamic și spectaculos, pentru balon. Această fază, tipică pentru „il calcio", a fost surprinsă în cursul meciului Inter-Juventus.

● Anul acesta și federația poloneză, ca și cea iugoslavă, își va sărbători 50 de ani de existență. Evenimentul va fi marcat și de U.E.F.A., care le va oferi cîte o diplomă în semn de recunoaștere a meritelor acestor federații în popularizarea fotbalului.

● Viitorul adversar al Universității Craiova în Cupa Balcanică, **R.F.C. Bor** (Iugoslavia) își are asigurată o bogată pepinieră : în urma celor 24 de jucători care alcătuiesc lotul primei echipe, se află 30 de tineri fotbaliști și 60 de copii care urmează școala de fotbal a clubului !

● Antrenorul faimosului Celtic Glasgow, **Stein** (45 de ani) a început să se gîndească la retragere. Cum acest lucru urmează să se întîmple la pensionare și cum pînă atunci mai sînt 10 ani, înseamnă că **Celtic** va beneficia de serviciile lui, foarte apreciate, pînă în 1979. Interesant de reținut este că între **Celtic** și **Stein** nu există un contract scris, ci un simplu acord pe... cuvînt de onoare !

● O amendă de 10 000 dolari pentru **River Plata,** pentru că nu și-a respectat contractul cu federația peruviană și într-un meci amical n-a aliniat formația completă, lăsînd pe tușă șase titulari.

● **Torres** l-a întrecut cu mult pe **Eusebio :** el conduce în clasamentul golgeterilor campionatului portughez cu 16 goluri. Poate că pînă în toamnă își va pierde eficacitatea...

● Fostul internațional iugoslav **Soskici,** în prezent portar al echipei vest-germane **1 F.C. Köln,** a suferit recent un grav accident : și-a rupt un picior în partida cu **Kaiserslautern,** disputată acasă. Cu 7 luni înainte, **Soskici** suferise același accident la același picior, pe același teren și împotriva aceluiași adversar !...

● La meciul **Belgia — Spania,** stadionul din Liege a găzduit cîteva neașteptate grupuri de suporteri ai oaspeților: erau spanioli stabiliți la Paris, deplasați cu 8 autocare. Adevărați susținători ai echipei naționale !

● Federația franceză a început să studieze organizarea marilor cluburi străine. Primele cluburi în care au descins reprezentanți ai federației au fost **F.C. Porto** și **Benfica Lisabona,** din Portugalia, **Anderlecht Bruxelles** și **Standard Liège** din Belgia. În continuare francezii se vor documenta la cluburi italiene, spaniole și engleze. Acțiunea face parte dintr-un studiu necesar în vederea unei eventuale reforme în privința cluburilor franceze, mai ales din punct de vedere financiar.

CUVINTE ÎNCRUCIȘATE

FOTBALIȘTII... ÎN CAREU

ORIZONTAL: Un „Sir" al fotbalului englez — Prim... 2. C.M. 1970 — În ea se opnește mingea. 3. Iută... pe jumătate — Nelipsit din echipă — Jucător arădean. 4. Arenă — Adjectiv pentru șuturi. 5. 0—0 — Notă muzicală — Echipă celebră — Eu (arh.). 6. Debutul lui Lucescu ! — Închiși ermetic — Avînt. 7. Răsplată în sport — Insulă în Mediterana. 8. Partidă — Unitate de timp — Clubul atletic universitar — „...Dio". 9. Toto decapitat ! — Rezultat. 10. Din echipamentul portarului — Se poate sparge la joc dur. 11. Scoruri strînse în deplasare — A lovi mingea. 12. Prezentă recent pe Wembley — Inițialele „Șepcilor roșii" — La zar. 13. Din diminutivul lui Flamaropol ! — 150 la romani — „Profesia" jucătorilor universitari. 14. Inițiale arădene — Prestigiu — Pe tricoul extremei.

VERTICAL : 1. Neoficial — Supliment la contestație. 2. Willy — Mulțime — Joc plictisitor. 3. La periferia băilor Felix — Ștefan Bănică — Teoretician și publicist în fotbal. 4. Pe șirețul bocancului — „Șantier" literar. 5. Asta — Femeie din Oaș. 6. Reputația lui Santos — Indemînatici. 7. Usturoi ardelenesc — Cărunt (fig.) — Poftim ! 8. Traumatisme — Comparație pentru Dobay ! — Pronume. 9. Pîrcălab — Imparțial. 10. Petrică Rădulescu — Înscriu — „La păianjen". 11. Pelo — A vorbi deschis — A transpira. 12. Pentru ras (pl.) — Lele ! — Internațional brazilian — Editura politică. 13. Membri ai unei organizații sportive — Portar vigilent. 14. Reprezentativă — Licențe la fotbal.

A. MIHALACHE

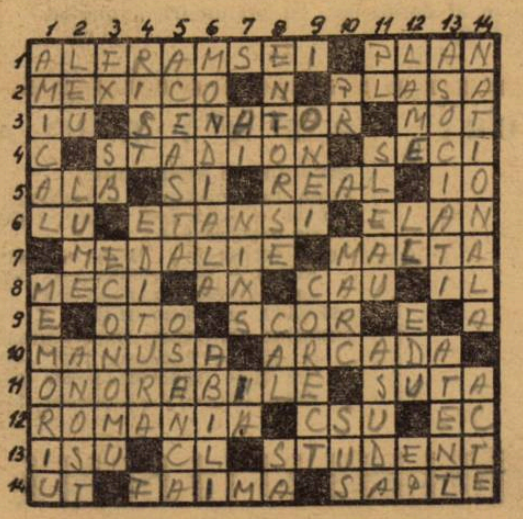

DEZLEGAREA CAREULUI DIN NR. 143

Orizontal : 1) Chile — Pavăză. 2) Piață — Ga ! — Raid. 3) Rol — Tească — De. 4) Iman — Viteji — P. 5) Măturători — Pt. 6) Ag — Io — Erb — Vii. 7) R — Bacă — Iesle. 8) Pi — Alb — Rt ! — Do. 9) Logodnic — Abil. 10) Opusă — Răi — Act. 11) Vidă — Mantelă. 12) Ici — Măreață — F. 13) Teuton — A — Cloc.

FOTBAL

REVISTĂ SĂPTĂMÎNALĂ

Redacția și ad-ția : București, Bd. Mărăști 26, sectorul I, telefon 17.55.18

COLEGIUL DE REDACȚIE

Constantin Chiriță, Ștefan Covaci, Gh. Dumitrescu, Pavel Marcu, Aurel C. Neagu (redactor șef), **Angelo Niculescu, Andrei Rădulescu, Dumitru Tomescu, Stelian Trandafirescu** (redactor-șef adjunct), **Radu Urziceanu** (secretar general de redacție), **Emerich Vogl, Ion Voica, Ion Voinescu.**

Prezentarea grafică **Liviu Bobocea**

CINE VA CÎSTIGA PRIMA SERIE A PRELIMINARIILOR C.M.?

BALL SI BECKENBAUER:

„Echipa care va şti să profite de criza portugheză!“

Nu va trece mult şi sezonul fotbalistic internaţional va intra sub maximă presiune... De acum şi pînă la sfîrşitul toamnei, **Europa va** sta sub dominaţia luptei fără menajamente pentru calificarea în turneul final din **Mexic.** Primul meci al anului 1969 — **(Belgia — Spania 2—1)** — a adus clarificări în grupa a VI-a unde, dacă normalul va fi respectat, **Belgia** se va afla la anul pe podişurile înalte mexicane, între cele 16 aspirante la titlul suprem.

Acum e toiul comentariilor şi pronosticurilor. O serie de agenţii de presă, unele ziare au întreprins anchete în rîndul specialiştilor, cerîndu-le să indice pe favoriţii lor din cele opt grupe europene. Răspunsurile au vădit că, printre cele mai controversate grupe, se află şi aceea a reprezentativei **României.** Iată pe acelea ale unor internaţionali celebri, care cunosc destul de bine pe reprezentativele grupei I.

Mai întîi, ALAN BALL, micuţul internaţional englez. Comentariul său este următorul :

„Am jucat împotriva a trei formaţii din această serie : Portugalia, România şi Elveţia. Într-un amical al clubului meu am întîlnit şi pe Panathinaikos. Cred că echipa cu cel mai ridicat potenţial tehnic este Portugalia. Dar ea dă semne de oboseală şi de îmbătrînire Constat că România s-a prezentat recent cu o formaţie foarte tînără, ambiţioasă şi curajoasă. Socotesc că echipa care va găsi mai multe resurse de a depăşi pe una dintre echipele seriei în deplasare, are toate şansele să se califice. Pentru omogenitate, locul întîi l-aş acorda Elveţiei. Pentru dorinţă de afirmare, României. Acestea sînt favoritele mele. Cu condiţia să ştie să joace contra rapizilor fotbalişti greci. O serie devenită extrem de echilibrată prin slăbiciunea favoritei, Portugalia.“

BALL

Franz BECKENBAUER comentează astfel, într-un amplu interviu acordat ziarului **„La Prensa“** din **Ciudad de Mexico,** situaţia din grupa întîi :

„Deşi mă număr printre totalii lor admiratori, trebuie să recunosc că Coluna, José Augusto, chiar şi Torres, au început să dea înapoi. Anii îşi spun cuvîntul. În consecinţă, partenerelor din serie ale Portugaliei, li se deschid promiţătoare perspective. Elveţia pune accentul pe jocul ei calculat şi speculativ. Grecia, pe avîntul şi vigoarea fizică specifice temperamentului. Echipa cea mai completă, ca fotbal, mi se pare aceea a României. Din păcate, formaţia ei nu joacă constant în deplasare. Primul loc va reveni echipei care va şti să profite de criza portugheză. Adică, după părerea mea, Elveţia sau România.“

BECKENBAUER

BULETIN C. M.

● **Meciul Guatemala — Haiti (grupa XIII, subgrupa 2) a fost reprogramat de F.I.F.A. Primul joc (de fapt returul) nu s-a disputat deoarece Haiti a refuzat să se prezinte pe motiv că arbitrul delegat n-a venit, iar în locul lui urma să conducă unul din Guatemala.**

● **În primele 56 de jocuri preliminare 9 jucători au fost eliminaţi (4 în Europa şi 5 în America de Nord şi Centrală), iar alţi 40 au primit avertismente (13 în Europa, 19 în America de Nord şi Centrală şi 8 în Africa). Jucătorii eliminaţi au fost suspendaţi pe 1—3 etape.**

● **Sudan (grupa XVI, subgrupa 4) s-a calificat în dauna Zambiei, deoarece în al doilea joc, cu prelungiri, a marcat mai multe goluri (4—2).**

PRONOSPORT

1. Atalanta — Pisa	1
2. Bologna — Fiorentina	2
3. Inter — Milan	2
4. Juventus — Varese	1
5. Lanerossi — Cagliari	2
6. Napoli — Torino	1
7. Sampdoria — Roma	x
8. Verona — Palermo	1
9. Lecco — Brescia	x
10. Perugia — Genoa	1
11. Mantova — Reggiana	2
12. Modena — Bari	1
13. Cesena — Como	1

PENTRU AGENDA DV.

MIERCURI 19 FEBRUARIE

CUPA CAMPIONILOR EUROPENI : Benfica — Ajax 1—3, Milan — Celtic Glasgow 0—0

CUPA CUPELOR : West Bromwich Albion — Dunfermline 0—1, Torino — Slovan Bratislava 0—1

SÎMBĂTĂ 22 FEBRUARIE

MECIURI AMICALE : Hapoel Nicosia — Dinamo Bucureşti 1—7, Sel. Tripoli — Rapid Bucureşti 0—2, C.F.R. Cluj — V.V.S. Kosice 3—0, Olimpia Oradea — J.A.K. Kikinda 4—2

DUMINICĂ 23 FEBRUARIE

PRELIMINARII C.M. : Belgia — Spania 2—1

CUPA ORAŞELOR-TÎRGURI : Legia Varşovia — Ujpest Budapesta 0—1

MECIURI AMICALE : Crişul Oradea — V.V.S. Kosice 0—2, U.M. Timişoara — Spartak Subotiţa 2—0, Maciva Sabac — Jiul Petroşeni 1—2, Radnicki Jupania — C.F.R. Arad 2—4, Homenetmen Beirut — Rapid Bucureşti 2—4

Pentru pregătirea lotului nostru A

Definitiv: Fenerbahce partener la 2 aprilie

După cum am anunţat, pentru data de 2 aprilie a fost solicitată echipa clubului **Fenerbahce Istanbul,** ca parteneră a lotului nostru reprezentativ. Clubul **Fenerbahce,** care acceptase în principiu propunerea federaţiei noastre, a confirmat recent că este de acord să organizeze jocul la Istanbul la data propusă..

La 7 mai cu Bayern München

Presa de specialitate din R.F. a Germaniei anunţă că **Bayern München** — actualul lider al campionatului vest-german — a primit o ofertă din România pentru un un joc la data de 7 mai a.c. în compania selecţionatei române, aflată în pregătire pentru întîlnirea cu Elveţia. Conducerea clubului **Bayern** a acceptat în principiu invitaţia de a evolua la Bucureşti. Urmează să se stabilească condiţiile.

DIN EVENIMENTELE SĂPTĂMÎNII

● IN MAJORITATE, ARBITRI NEUTRI LA C.M. *Aşa a decis comisia de arbitraj F.I.F.A., reunită recent la Teheran. Ştirea a fost anunţată de secretariatul forului internaţional. Conform acestei decizii, din cei 30 de arbitri care vor fi desemnaţi să conducă meciurile turneului final din Mexic, 18 vor fi aleşi din ţări necalificate în faza finală, şi 12 (dintre care 3 mexicani) din celelalte federaţii naţionale.*

● UN NOU SIR *pe lista fotbalului britanic : este vorba de* Bob Kelly, *preşedintele clubului* Celtic Glasgow, *fost membru al lui* „International Board“ *şi fost preşedinte al federaţiei scoţiene.*

● 701 ARBITRI INTERNAŢIONALI. *Atiţia cuprinde lista F.I.F.A. după ce toate federaţiile naţionale şi-au definitivat propriile liste, comunicate la F.I.F.A. : 189 din* Africa, *90 din* America de Nord şi Centrală, *59 din* America de Sud, *126 din* Asia, *211 din* Europa *şi 29 din* Oceania.

● FOSTUL PREŞEDINTE AL FEDERAŢIEI FRANCEZE *şi unul din actualii vice-preşedinţi F.I.F.A.,* A. Chiarisoli, *a fost ales preşedinte de onoare al forului din Franţa.*

● CINE VREA MEDALII ŞI AFIŞE C.M. 1930 ? *Federaţia din* Uruguay *mai dispune de aceste amintiri ale primului campionat mondial şi doreşte să... facă schimb cu alte federaţii, care au medalii şi afişe ale unor importante competiţii internaţionale.*

● FEDERAŢIA TUNISIANĂ *va organiza în iunie un mare turneu interţări de juniori :* Cehoslovacia, Franţa, Iugoslavia, Algeria, Maroc, Spania, Italia *şi* Libia *au fost invitate să participe.*

DAR FEDERAŢIA ?

(Urmare din pag. 3)

„Cupei Fair-play“ *pentru sportivitate,* „Cupei de cristal“ *pentru echipele de tineret-rezerve, titlul de* „Antrenorul anului“, „Fluierul de aur“ *pentru cel mai bun arbitru, distincţii propuse la 22 martie 1968 să fie acordate la sfîrşitul campionatului trecut, rămase toate pe hîrtie ?*

De ce F. R. Fotbal întîrzie aşa de mult soluţionările, atît ale problemelor mai simple cît şi ale acelora vitale, deşi în ultimul timp atribuţiile sale au fost considerabil lărgite faţă de trecutul apropiat ? *Ce împiedică oare conducerea federaţiei să-şi îndeplinească normal rolul său şi să se bucure astfel de credit în faţa sutelor de mii de iubitori ai fotbalului ?* Dacă există dificultăţi în această direcţie, de ce Federaţia română de fotbal nu-şi spune cuvîntul în mod hotărît în presa de specialitate care-i stă la dispoziţie ?

Am publicat rezultatul anchetei noastre de două săptămîni, însă de la federaţie nu am primit nici un răspuns. Mai aşteptăm ! Pînă la reluarea activităţii oficiale de primăvară mai sînt doar şapte zile. Să aibă F.R. Fotbal uriaşa forţă ca într-un răstimp atît de scurt să acopere un debit atît de mare ? Este îndoielnic. Dorim totuşi s-o vedem că porneşte măcar pe acest drum anunţînd rezolvări într-un termen scurt, rezolvări utile dezvoltării fotbalului.

Socotim că nu mai este cazul, aşa cum ne arată experienţa trecutului, ca hotărîrile ferme şi utile să fie luate numai după eşecuri dureroase ale echipei naţionale. Rezolvarea problemelor organizatorice ale fotbalului nu mai trebuie făcută doar în funcţie de rezultatele obţinute de fotbaliştii noştri. Dimpotrivă, numai reorganizările şi soluţionările înfăptuite la timpul potrivit pot să întărească edificiul general al fotbalului, să evite eventuale neplăceri.

ÎN CULISELE FOTBALULUI INTERNAŢIONAL

● Martor la meciul Milan — Celtic ● Nici un fotbalist brazilian la cluburi străine pînă la CM 1970 ● Campionatul englez prelungit pînă în iunie ● H.H. la primul său conflict roman ; adversar : Losi ● Rappan apelează la Körner ● Preşedintele Federaţiei franceze anunţă crearea unui mare club parizian

● Am asistat miercurea trecută, la **Milano,** la partida din sferturile de finală ale **„Cupei campionilor europeni“** dintre **A. C. Milan** şi **Celtic Glasgow.** Rareori mi-a fost dat să văd un joc mai slab. Terenul, complet desfundat, a transformat pe fotbalişti în patinatori. În asemenea condiţii, faze cu adevărat interesante nu ştiu dacă au fost cinci în toate cele 90 de minute. La porţi s-a ajuns foarte rar. Pentru scoţieni, starea terenului a reprezentat o binefacere, ajutîndu-i în scopurile defensive. Doi oameni au ieşit net în evidenţă în condiţiile foarte dificile ale partidei : **Rivera** şi **Johnstone** care au depăşit toate obstacolele prin tehnica lor de primul ordin. După meci, la cabine, a avut loc o aprinsă discuţie între antrenorul **Nereo Rocco** şi suedezul **Kurt Hamrin,** care a făcut o partidă, e drept, foarte slabă, fiind de altfel înlocuit. La ieşirea din vestiare, **Hamrin** a declarat întregului grup de ziarişti prezent acolo, că acesta a fost ultimul său meci la **A. C. Milan.** Să fi fost doar o vorbă spusă la supărare ?

● Confederaţia de sport a **Braziliei** a anunţat luni seara, la **Rio de Janeiro,** că nici un jucător din echipele din prima ligă nu mai are dreptul să semneze contracte cu cluburile de peste hotare, chiar dacă are asentimentul clubului său. Măsura rămîne în vigoare pînă după terminarea CM 1970 şi are scopul să asigure prezenţa celor mai valoroşi jucători în lotul reprezentativ. Confederaţia are dreptul, la cererea selecţionerului, să intervină în anularea contractelor şi pentru jucători din echipele inferioare, dacă aceştia intră în vederile selecţiei.

● Federaţia engleză de fotbal a anunţat că, din pricina marelui număr de meciuri amînate ca urmare a vremii nefavorabile, partide care necesită reprogramări, campionatul primei ligi va fi prelungit pînă în luna iunie, fapt nemaiîntîlnit în istoria fotbalului insular.

● Iată că un prim conflict între **Helenio Herrera** şi un jucător al clubului **A.S. Roma** s-a produs. Notăm că la toate cluburile unde a funcţionat, **„magul“** a îndepărtat unul sau mai mulţi dintre jucătorii renumiţi (vezi cazul **Angelillo** la **Internazionale).** „Victima“ sa la **Roma** se numeşte **Giacomo Losi** şi este jucătorul cel mai vechi al clubului. Conflictul, care mocnea de mai multă vreme, a răbufnit în ultimele săptămîni ; după o serie de amenzi, **Helenio Herrera** l-a scos din echipă pe **Losi.** Acum, vechiul căpitan al lui **A.S. Roma** a pus conducerii clubului condiţia : ori **Herrera,** ori el. Şi se pare că va triumfa... prima variantă.

● Numit director tehnic al clubului **Rapid Viena, Karl Rappan** — cunoscutul tehnician care a activat ani de-a rîndul în **Elveţia** — a decis să şi-l ia ca adjunct pe **Robert Körner,** fost internaţional austriac. Acesta din urmă a funcţionat pînă acum ca secund al lui **Merkel** la clubul vest- german, **Nürenberg.**

● Într-o conferinţă de presă, preşedintele Federaţiei franceze **— Jacques George —** a anunţat crearea unui mare club de fotbal la **Paris. „Capitala noastră este singura din lume care nu dispune de un club renumit“,** a subliniat **Jacques George.** El a precizat că modelul de organizare a noului club va fi acela al lui **Real Madrid.**

MARIO WIDMER

Zürich — 25 februarie 1969

Redacţia şi administraţia : bd. Mărăşti nr. 26. Tiparul : I. P. „Informaţia“, str. Brezoianu 23—25.

PROLETARI DIN TOATE ȚĂRILE, UNIȚI-VĂ!

FOTBAL

REVISTĂ SĂPTĂMÎNALĂ
ANUL IV ● MIERCURI 5 MARTIE 1969
12 PAGINI ● 2 LEI

145

COMUNICATUL

Comisiei Electorale Centrale cu privire la rezultatul alegerilor de deputați în Marea Adunare Națională a Republicii Socialiste România

Comisia Electorală Centrală, verificînd procesele verbale ale comisiilor electorale de circumscripție și ale comisiilor electorale ale secțiilor de votare cu privire la rezultatul alegerilor de deputați în Marea Adunare Națională din ziua de 2 martie 1969, a constatat următoarele :

În listele de alegători au fost înscriși 13.582.249 cetățeni.

Din numărul total al alegătorilor înscriși în liste s-au prezentat la vot 13.577.143 alegători, adică 99,96 la sută.

Pentru candidații Frontului Unității Socialiste au votat 13.543.499 alegători, reprezentînd 99,75 la sută din numărul total al alegătorilor care au luat parte la vot.

Au votat împotrivă 30.748 alegători, adică 0,23 la sută din numărul total al votanților.

Au fost declarate nule, potrivit legii, 2.896 voturi, reprezentînd 0,02 la sută din numărul total al voturilor exprimate.

La Comisia Electorală Centrală nu s-au depus contestații cu privire la operațiunile comisiilor electorale de circumscripție

DUMINICĂ ÎNCEPE RETURUL

CĂPITANII ECHIPELOR FAC PRONOSTICURI PENTRU PRIMA ETAPĂ

Florea VOINEA

(Steaua)

„LA PITEȘTI AM JUCAT BINE TOTDEAUNA. DECI..."

Ilie GREAVU

(Rapid)

„MERGEM LA PLOIEȘTI PENTRU 2 SAU X!"

Eugen NAGHI

(Crișul)

„CRED CĂ LA CONSTANȚA NU PUTEM CÎȘTIGA"

AVEȚI DE GÎND SĂ MARCAȚI VREUN GOL ÎN RETUR?

Ne răspund cinci înaintași care n-au înscris în turul campionatului

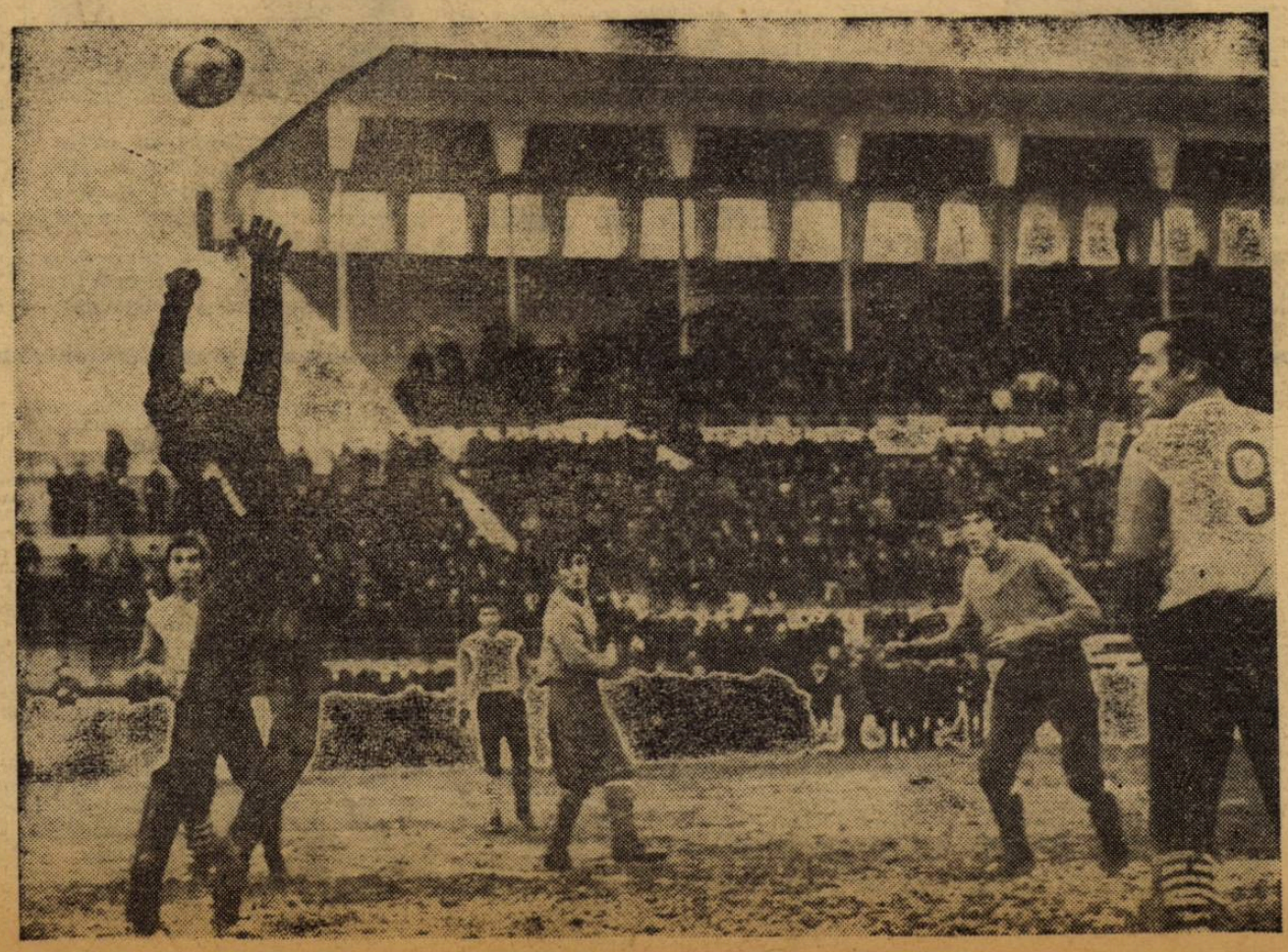

Aspect din meciul de pregătire Petrolul Ploiești—F.C. Argeș, disputat duminică

Foto : ION POPESCU

Începînd cu acest număr: Rubrica permanentă „CUVINTUL SPECIALISTULUI" REDACTATĂ DE EM. VOGEL

De pe cuprinsul țării

ARAD

Viitori cavaleri ai fluierului

Comisia județeană de fotbal Arad, în colaborare cu colegiul arbitrilor, a inițiat un curs pentru cei ce doresc să devină „cavaleri ai fluierului". 40 de foști jucători și-au dat adeziunea și participă la lecțiile care sînt pregătite și predate de cei mai buni arbitri arădeni (Traian Cruceanu, Aurel Crișan, Constantin Mironescu). Iată și numele cîtorva viitori arbitri : Chitic, Toma, Mădărășan, Schweillinger etc.

PAVEL ȘODINCA
corespondent

N.R. In sfîrșit ! Poate că în acest fel se va rezolva ... criza de arbitri arădeni !

GALAȚI

Unde vor juca ?

În municipiul Galați există două echipe în divizia B, patru în „C", 14 în campionatul județean, plus cele din campionatele municipal, de juniori, școlare etc. Cum activează ? Unde joacă ?

Răspunsul e foarte ușor de dat, pentru oricine cunoaște fotbalul gălățean : pe unde pot ! Starea terenurilor existente este deplorabilă ; numărul lor — îngrijorător de mic. Dar, iată care este această realitate.

În sezonul de primăvară, stadionul „Dunărea" nu va putea fi folosit, amenajările care i se aduc de mai bine de un an nefiind încă terminate. După toate probabilitățile, de abia pentru iunie este prevăzută inaugurarea. Stadionul „Ancora" a fost dezafectat, dar organele direct răspunzătoare n-au impulsionat începerea construirii celui nou. Nu s-a făcut nimic în această privință. Nu se știe unde va fi amplasat, dacă a fost proiectat, cine va finanța lucrarea...

Așa că, toate meciurile programate, începînd de astăzi, se vor disputa pe terenurile Portul și Gloria C.F.R., necorespunzătoare, totuși, pentru găzduirea unor întîlniri care, poate, vor decide promovarea în divizia A. Deocamdată nimeni nu știe unde vor juca cele 14 formații din campionatul județean, juniorii, echipele din campionatul municipal etc. Și, mai cu seamă, cît timp va mai dura această stare de lucruri ?

T. SIRIOPOL
corespondent

N.R. Nu e prima dată cînd semnalăm, în coloanele revistei, situația precară a terenurilor de fotbal din Galați. Iată o „materie" la care au rămas corigenți gospodarii municipiului clasat pe locul I în concursul organizat pe țară, privind îngrijirea și înfrumusețarea orașelor patriei

TURDA

Drumul spre ideal

„M-am născut la 28.IV.1953. Am absolvit școala generală nr. 8 Turda, iar acum sînt elev al Liceului **„Mihai Viteazul"** din același oraș. Îmi place mult fotbalul. Am făcut parte, încă din clasa a V-a, din echipa școlii care a cîștigat campionatul municipal. Din clasa a VI-a am început să activez în echipa de copii a Arieșului, iar acum joc la **Getica Turda**, echipa Fabricii „9 Mai", pe posturile de extremă dreapta sau centru atacant. În perioada de iarnă m-am antrenat singur, exersînd pînă la epuizare numeroase procedee sau exerciții necesare. Fac toate acestea în speranța că într-o zi, pe care cine știe cît o voi mai aștepta, voi avea și eu prilejul să arăt cuiva, vreunui antrenor federal, tot ceea ce știu. Să fiu încercat la lotul de juniori ? E un vis la care nu mă pot gîndi. Poate prea frumos. Aș dori foarte mult însă, să-mi arătați drumul spre acest ideal..."

Ioan ROMAN
elev

N.R. Drumul spre ideal e presărat cu obstacole ca : muncă neîntreruptă, perseverență, încredere în forțele proprii, multă dragoste pentru fotbal, disciplină și puțin... noroc. Numai că, în cazul tău, dragă Ionele, norocul depinde de... selecționerii lotului de juniori. Rîndurile acestea vizează tocmai pe cei de care depinde norocul tău.

PLOIEȘTI

După o criză de formă

Cu vreo doi-trei ani în urmă, colegiul prahovean al antrenorilor de fotbal se bucura de aprecieri unanime. Se muncea bine și, în consecință, rezultatele nu se prea lăsau așteptate. Dar, iată că, o... eclipsă de formă, care a durat circa doi ani, a declanșat nu puține dureri de cap celor care răspundeau de bunul mers al treburilor fotbalului din acest județ. Și s-au tras semnalele de alarmă. Prima măsură viza reorganizarea biroului. Începînd din acest an, el este alcătuit din **C. Cernăianu** — președinte, **M. Georgescu**-Teleajen, secretar și **Gh. Dumitrescu**, responsabil cu munca metodică.

A fost întocmit un plan de muncă detaliat și s-a trecut la înfăptuirea lui. Dintre obiectivele preconizate ne vom opri doar la unul : prezentarea — lunară — a unor referate, urmate de exemplificări practice cu ajutorul juniorilor de la centrul Petrolul. Prima dintre aceste lecții a vizat „metodica dezvoltării vitezei caracteristică jocului de fotbal". Urmează (10 martie) : „Corelația factorilor antrenamentelor în pregătire", „Dinamica parametrilor efortului în antrenamente" etc. De remarcat că la aceste ședințe de lucru vor participa și instructorii voluntari de pe raza municipiului Ploiești.

M. SIMA
corespondent

N.R. Un exemplu care trebuie urmat de toate colegiile județene de antrenori. Mai cu seamă că multe dintre acestea se complac în inactivitate.

POȘTA REDACȚIEI

D. IORDACHE, Ionești-Dîmbovița. *Ultima partidă dintre reprezentativele Greciei și României s-a disputat la 8 martie 1967 la Atena. Scor final 1—2. Echipa noastră a alinlat următorul „11" : Constantinescu — Sătmăreanu, Nunweiller III, Dan Coe, Mocanu — Ghergheli, Dobrin (min. 70 : Năftănăilă) — Pîrcălab, Frățilă, Ion Ionescu, Lucescu (min. 70 : C. Radu). Golurile reprezentativei noastre au fost înscrise de actualul component al atacului Alemanniei Aachen — Ion Ionescu, în minutele 35 și 75.*

I. JALAVEANU, Galați. *Puteți scrie jucătorilor preferați pe adresa cluburilor la care activează : Dinu și Dumitrache — Dinamo București, Șoseaua Ștefan cel Mare nr 9, București ; Gornea — U.T.A., str. Poetului nr. 1, Arad ; Dembrowschi — Dinamo Bacău, str. Eliberării nr. 39, Bacău.*

V. OLTEANU, Sinicolaul Mare : *Sîntem de acord cu dv. în privința atu-urilor lui Dumitrache : dribling, fantezie, detență excelentă, aviditate de gol etc. Cît despre epigramă, iertați-ne ! La acest capitol, punctele noastre de vedere sînt divergente.*

A. TUDOR, Bîrcea — Galați. *Iată răspunsurile la cele două întrebări pe care ni le-ați adresat : 1. Golul lui Internazionale din partida cu Dinamo București, disputată în cadrul C.C.E., pe stadionul „23 August" (2—1 pentru campionii noștri de atunci), a fost marcat de Peiro și nu de Corso. 2. Sasu a înscris punctul victoriei de la Torino, în cea de-a treia partidă cu Danemarca, din preliminariile turneului olimpic (2—1).*

I. DONCIU, București. *Bobby Charlton, căpitanul reprezentativei Angliei din meciul cu România de pe Wembley (15 ianuarie), are 30 de ani.*

N. VOLSCIUC, Lugoj-Timiș. *Vă mulțumim pentru aprecierile elogioase adresate revistei noastre. Și, pentru a nu rămîne datori, răspundem întrebărilor dv. : 1) Cîntărețul de muzică ușoară Dan Spătaru a fost legitimat și a jucat la Știința București. La Progresul, doar ca... suporter ! 2) Nu vă putem spune cu precizie cînd va reintra Emil Dumitriu în formația feroviarilor. Sînt puține speranțe ca simpaticul jucător să evolueze din nou alături de coechipierii săi în returul actualului campionat. 3) Emerich Dembrovschi? Citiți răspunsul dat cititorului nostru I. Jalaveanu, cîteva rînduri mai sus.*

M. GRAMA, Arad. *Careul dv. „Suporteri și echipe" nu poate fi publicat, din două motive. Primul : este foarte puțin legat de cele două laturi ale temei. Doi : conține și unele erori de încrucișare (LAE, NEC, OVT, RAB, ELI, JGL). Odată cu viitoarele materiale, trimiteți-ne și adresa exactă.*

I. GALBENU, Gh. ROSETTI, Făurei. *1) Vreți să știți dacă echipa dv. preferată — Dinamo București — are șanse să cîștige și campionatul și „Cupa". Șanse ? Ce-am putea noi să vă răspundem ? Șanse are și U.T.A., nu ? Și Craiova... De ce nu și Politehnica !.. Cînd e vorba de șanse !.. 2) „Pîrcălab va reveni în reprezentativă ?" O altă întrebare la care nu vă putem răspunde cu precizie. Depinde de Pîrcălab care, în aceste săptămîni, depune eforturi serioase la antrenamente...*

M. MAGHERU, S. PETRUS, C. DUMITRU — Brașov. *Nu avem nimic împotrivă ca tocmai echipa preconizată de dv. (Coman — Sătmăreanu, Boc, Dinu, Deleanu, Ghergheli, Nunweiller VI, Pîrcălab, Dobrin, Dumitrache, Lucescu) să abordeze partida de la Atena. Nu v-a plăcut, oare, cum au jucat Damide, Anca, Dembrovschi, la Londra ? Și, cum rămîne, totuși, cu comisia de selecție ? Ea ce va mai face dacă de pe acum avem gata echipa ?*

FOTBAL varietăți

9 DIN... 10 POSIBILE

Recent, sala C.S. Petrolul din Ploiești a găzduit un turneu fulger de șah pe echipe. Au participat 11 formații, pe locul I clasîndu-se Petrolul. Desigur, vă veți întreba, ce caută o astfel de informație în revista noastră ? Ce legătură poate exista între fotbal, în general, și concursul organizat la Ploiești ? Iat-o : din echipa cîștigătoare a făcut parte și Mircea Dridea. Dar nu a fost așa, o simplă prezență ! Din 10 puncte posibile, atacantul central al Petrolului a... marcat 9

DIN „CARTIERUL STICLARILOR"

Mediaș. Din cartierul denumit „al sticlarilor" și-au luat zborul spre consacrare cîteva generații de fotbaliști. Prima echipă a Vitrometanului datează de prin 1927. Zece ani mai tîrziu la conducerea echipei celor cinci frați Hofmann a venit fostul component al Ripensiei — Ștefan Weber. Pînă în 1963, prin „sita" exigenței lui au fost cernute, cu timpul, multe valori ale fotbalului nostru (Vacri, frații Molnar, Moldovan, ceva mai tîrziu Iuhasz — Petrolul, Langa etc.).

A venit rîndul celei de-a patra generații a Vitrometanului — Macavei, Neamțu, Vereș, Cimpeanu etc. — să readucă echipa (actualmente de Divizia C) în atenția generală. Va reuși oare ?

UN SĂRBĂTORIT : GELLER

De peste cinci decenii, Alex. Sperandei Geller, este prezent pe stadion. Astăzi, la 70 de ani, pregătește viitoarea echipă a Metromului din Brașov.

Sperandei Geller — un nume cunoscut în fotbalul nostru. După o perioadă de timp în care a evoluat în Ungaria, Elveția și Cehoslovacia, în 1922 se stabilește la echipa „Brașovia" pe care o părăsește un an, 1927—1928, pentru a apăra culorile „Colței", cîștigînd cu aceasta campionatul țării. Revine apoi la „Brașovia" pe care nu o va mai părăsi pînă în 1933. De trei ori este selecționat în națională. Joacă împotriva Turciei, Bulgariei și Poloniei, alături de Vogl, Rafinski, Barbu, Wetzer I etc. Din 1933 se dedică muncii de antrenor, lansînd pe firmamentul fotbalului nostru stele de primă mărime ca Bodola, frații Strok, Glanczmann, Ionescu-Crum etc., etc.

Recent, Sperandei Geller afirma că „nici nu se gîndește să părăsească gazonul". Muncește cu aceeași rîvnă pentru plămădirea unor viitoare speranțe brașovene. În semn de recunoștință, bătrînul antrenor va fi sărbătorit de către C.J.E.F.S. Brașov pentru îndelungata sa activitate.

DUELURI I.O.T.C. — DERMATA

Dermata deține, cu autoritate, șefia clasamentului campionatului județean Cluj. Pe locul 11 — I.O.T.C. De unde pînă unde, atunci, o dispută între aceste două echipe ?

Organizatorii acestui campionat au considerat (și, credem noi, n-au făcut rău) că ar fi interesant și, în același timp, util, să acorde un premiu, la sfîrșit, celei mai disciplinate echipe. Deocamdată, în acest clasament al fair-play-ului conduc, cu cîte 240 de puncte, cele două echipe despre care aminteam mai sus : Dermata și I.O.T.C.

Un alt duel Dermata — I.O.T.C : în clasamentul golgeterilor, pe locul I, cu cîte 14 goluri înscrise N. Moldovan (I.O.T.C.) și A. Csazar (Dermata).

SECVENȚĂ DE FAMILIE

După cîteva, hai să te zicem, momente de eclipsă totală, perioada precompetițională ni l-a prezentat pe halful-tunar al campioanei „en titre", Vasile Negrea, într-o formă excelentă. Au dovedit-o mai ales „amicalele" care au figurat pe agenda pregătirilor.

N-a mai rămas decît foarte, foarte puțin timp pînă la reluarea campionatului. Pînă atunci vă prezentăm o „secvență" din familia Negrea. În

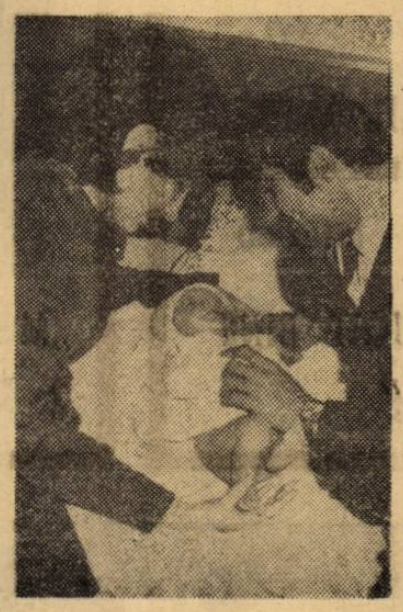

centrul atenției celor doi părinți : Negrea junior. Ei afirmă că, sigur va fi vorba de... Negrea II. Și că tot pe Ghencea își va face ucenicia !

(După corespondențe primite de la
I. POPESCU, I. IONESCU, I. SEBENI și C. GRUIA)

HOTĂRÎRI ALE COMISIILOR F.R.FOTBAL

COMISIA CENTRALĂ DE COMPETIȚII

ȘEDINȚA DIN 25. II. 1969

1. — Pe baza propunerilor făcute de comisiile județene de fotbal, au fost scoase din controale pentru inactivitate următoarele secții de fotbal :

Județul DÎMBOVIȚA : Recolta Izvoarele, Avîntul Măcești, Mecanizatorul Petruți, Recolta Mogoșeni, Viitorul Budișteni, Lumina Gura Ocniței, Recolta CAP Tîrgoviște, Drum Nou Costești Valea, Flacăra Malul Spart, Steaua roșie Titu, Lumina Ziduri, Recolta Beșteloaia, Recolta Conțești, Recolta Poenari, Recolta Mircea Vodă, Recolta Sălcuța, Recolta Pitaru, Recolta Odobești, Unirea Titu Tîrg, Recolta Gura Șuții.

Județul IAȘI : Avîntul Iași, Știința Universitatea Iași, Avîntul Podul Iloaiei, Șantierul Iași, Automobilul Iași, Tractorul Tg. Frumos, Agronomia Iași, Victoria Podul Iloaiei, Comerțul Iași, Victoria Iași, Energia Iași, Avîntul Plugari, Gloria CFR Pașcani, Ogorul Prisăcani, I.C.E.T. Iași, Spicul Șipote, I.R.E. Iași, Victoria Pocreaca, Mecanizatorul Podul Iloaiei, Voința Bivolari, Oțelul Iași, Viitorul Codăești, Progresul IGL. Iași, Biruința Movileni, Progresul Hîrlău, Recolta Dobrovăț, Panificația Iași, Recolta Cîrpiți.

Județul MEHEDINȚI : Avîntul Aurora Cujmir, Automobilul Tr. Severin, Porțile de fier Adakaleh, Recolta Obîrșia Veche, Recolta Halînga, Recolta Tr. Severin, Tractorul Burila Mare, Unirea Broscari, Voința Tr. Severin, Voința Vrața.

Județul TULCEA : Steaua roșie Nuntași, Cetatea Istria Babadag.

Județul VASLUI : Progresul Vaslui, Victoria Vaslui, Victoria Negrești, GAC Ibănești, Progresul Găgești, Viitorul Tîrzii și Recolta Dodești.

Județul SUCEAVA : Cooperatorul Fălticeni, CFR Suceava Nord, Constructorul Suceava, Energia Putna, Energia Vatra Dornei, Fulgerul PTTR Suceava, Foresta Pojorîta, Energia Moldovița, Locomotiva Dornești, Minerul Fundul Moldovei, Minerul Salina Cacica, Producția Suceava, Pompierul Suceava, Sănătatea Siret, St. roșu Iteani, Silvicultorul Cîmpulung Moldovenesc, Șc. sportivă de tineret Suceava, Spartac Suceava, Voința Cîmpulung Moldovenesc, Voința Rădăuți, Victoria Ciprian Porumbescu, Unirea Gurahumor, Flacăra Vicovul de jos, Fulgerul Solonet Todirești, Holda Băișești, Izvorul Pleșești, Moldul Bogdănești, Progresul Mihoveni, Recolta Zvoriștea, Spicul Vicovul de Sus, Stînca Drăceni Tractorul Salcea.

Județul GALAȚI : Laminorul Galați, Malul Alb Drăgănești, Avîntul Galați, Agricolul Costea, Avîntul Vameș, Constructorul Naval Galați, Combinatul Galați, C.S.O. Galați, Energia ICMSG Galați, Progresul Certești, Recolta Barboși, Recolta Gănești, Progresul Berești, Șantierul 1 ICMSG Galați, S.P.I. ICMS Galați, Șantierul 2 ICMSG Galați, Avîntul ICG Galați, Tehnicianul Galați, Voința Galați, Voința Sivița, Voința Cișmele.

2. A fost aprobată afilierea la F.R. Fotbal a următoarelor secții de fotbal : — I.A.S. Laza comuna Laza, județul Vaslui ; — Medicina Craiova, județul Dolj ; — Viitorul Pești Mare, județul Huneodara ; — Foresta Ciurea, județul Iași.

3. — A fost ridicată suspendarea pentru dublă legitimare jucătorului *Haiduc Gavrilă*, care rămîne bun legitimat și are drept de joc la Arieșul Cîmpia Turzii.

4. — A fost ridicată suspendarea pentru dublă legitimare jucătorului *Kelemen Ioan* care rămîne bun legitimat la asociația sportivă Avîntul Sovata unde are drept de joc imediat.

5. — Au fost fixate orele oficiale de începere a jocurilor divizionare după cum urmează :

Divizia națională A, jocurile din 9 și 16 martie a.c. vor începe la ora 15,30, iar cele din 23, 26 și 30 martie la ora 16.

Jocurile din Diviziile B și C vor începe la ora 11, cu excepția celor din programul Pronosport care vor începe la ora fixată pentru jocurile din Divizia A.

REVITALIZAREA SPORTULUI Nr. 1

Cu ochii pe fereastră, la ninsoarea care se cernea parcă în necazul nostru, cu urechea mereu plecată spre buletinele meteorologice, cu gîndul înaripat de draw-ul de pe Wembley, dar și frînat de grijile lui 16 aprilie și 14 mai, ne-a prins și această săptămînă a reluării campionatului...

A absentat fotbalul timp de 3 luni din agenda noastră? Competițional, da. A fost însă mereu prezent în discuțiile zilnice, în preocupările noastre, mai ales datorită acestui memorabil Anglia — România, din ianuarie, splendidă punte de legătură între două sezoane, veritabil medicament tonic pentru ceea ce are să urmeze.

Păsim în noul sezon pe firul victoriei de la București asupra Elveției și al comportării excelente în „templul fotbalului", a unei echipe naționale tinere, plină de promisiuni și perspective. Ca și pe firul, nu mai puțin îmbucurător, al unor constatări făcute în ultimele săptămîni privitoare la numărul mare al echipelor care au întreprins turnee peste hotare și la pregătirea fizică de nivel mulțumitor a jucătorilor, acumulată chiar (sau tocmai!) în condițiuni atmosferice din cele mai dificile.

Iată, așadar, că, în mare, auspiciile sub care se reia noul campionat sînt încurajatoare. Și cînd pronunțăm acest cuvînt, ne gîndim în primul rînd la **reprezentarea în arena internațională a fotbalului nostru** și — concret — la echipa națională A și la șansele ei, parcă mai bine conturate ca în alte ocazii, în seria preliminară a Campionatului mondial. Situația cifrică din grupa noastră, contextul în care se desfășoară întrecerea (pornim aprecierea de la faptul că de astă dată favoritul ipotetic este parcă mai ezitant ca-n precedentele grupe din care am făcut parte), toate acestea ne fac să credem că **o calificare în turneul final, obiectiv atît de rîvnit de noi, pare, de data aceasta, mai tangibil decît în alte ocazii.**

De ce deschidem tradiționalul nostru comentariu de început de sezon cu acest aspect? Pentru că, oricît am sublinia — și lucrul nu este, în fond, inexact — că în fotbalul oricărei țări grija numărul 1, preocuparea majoră trebuie s-o constituie competiția internă de bază, campionatul, trebuie să mărturisim că **la noi, de astă dată, „acuta" sezonului care se deschide azi prin „16"-imile Cupei României și „intră în problemă" duminică prin campionat, o constituie efortul pentru calificarea în turneul final al C.M.** Pentru că, în definitiv, pe parcursul acestui sezon de primăvară se dă bătălia decisivă și verdictul, Atena și Lausanne ne vor răspunde DA sau BA.

Început de sezon deci, sub semnul aceluiași implacabil „a fi sau a nu fi" din fotbalul românesc al acestor ultimi ani. Idealul pe care, mai sus, îl socoteam mai tangibil ca oricînd, **nu poate însă fi atins, să fim bine înțeleși, printr-o ignorare a campionatului.** Faptul că cele două meciuri internaționale, cu Grecia și Elveția, constituie dominanta sezonului de primăvară, nu trebuie confundat, în concepția nimănui, cu înăbușirea campionatului, a legilor sale, cu aservirea sa, mecanică, pregătirii lotului reprezentativ. Munca cu echipa națională trebuie să-și tragă seva tot din campionat, să se sprijine pe el, nu să se detașeze de el.

Și atunci, ce pretindem returului?

În esență, să constituie o solidă bază de lucru pentru selecționeri și selecționabili.

Evident, există unele circumstanțe care anunță un sezon intern destul de agitat. Un retur este... un retur, este partea decisivă a campionatului, cea în care punctele cîntăresc hotărîtor, în întrecerea pentru

JUCĂTORI, ANTRENORI, ARBITRI,

REVISTA FOTBAL VĂ UREAZĂ MULT SUCCES ÎN RETURUL CAMPIONATULUI!

titlu, pentru evitarea retrogradării, pentru ocuparea unui loc cît mai bun în clasament.

Dar, cu atît mai mult, **sezonul care începe în aceste zile, trebuie însoțit acum, la startul său, de un îndemn — care nu e niciodată inutil, oricît ar fi de uzitat; un îndemn la muncă temeinică și conștiinciozitate din partea jucătorilor, la exigență, devotament și pasiune pentru meserie din partea antrenorilor, la obiectivitate și autoritate din partea arbitrilor, la perseverență și principialitate din partea conducătorilor de cluburi sau de secții, la sportivitate și disciplină din partea spectatorilor.** Campionatul e un ansamblu în care nu se admit fisuri, dacă vrem ca el să-și atingă scopul. „Clacările" la un nivel sau altul, nu fac decît să deschidă lanțul slăbiciunilor, să facă să se clatine un întreg mecanism.

Și ajungem astfel la un ultim aspect, aproape un corolar. Există, desigur, în fotbalul nostru multe carențe organizatorice sau tehnice, pe care le cunoaștem, le dezbatem și atacăm — mai curajos sau mai pe departe — șantierul rezolvării lor. Ar însemna însă să ignorăm un context real, dacă n-am aminti aici și de **o anume mentalitate nesănătoasă,** de eroziunile pe care apele unei atmosfere de rivalitate, nesportiv înțeleasă, le operează la baza edificiului fotbalului nostru. Nereprimarea ei ar putea zădărnici și bunele intenții și bunele măsuri și bunele acțiuni pornite! Aici intervine însă, în primul rînd, rolul federației de specialitate, al acestui for a cărui **mînă fermă și competentă trebuie să se facă simțită din plin în conducerea activității fotbalului.**

Conducerea fermă a fotbalului de către F.R.F. nu exclude însă, cum mai scriam noi și în altă ocazie, consultarea atentă, permanentă a tehnicienilor cu reputație certă și experiență bogată, a activiștilor devotați balonului rotund și care muncesc nemijlocit în cluburi, cunoscînd problemele de fond ale fotbalului. În acest sens, nu putem să nu revenim asupra unui aspect pe care l-am mai tratat nu de mult, acela **al revitalizării Comitetului Federal,** care ar trebui să devină, cît mai curînd, ceea ce i se cere să fie, **un organ veritabil de conducere a acestui sport** și nu unul fantomatic, o simplă formulă de statut, fără consistență, viață și aport real, așa cum e acum.

După cum, buna conducere a fotbalului, aducerea lui la unisonul așteptărilor marelui public, nu exclude nici aplecarea atenției spre părerile și sugestiile acestuia, ale sutelor de mii de oameni care umplu tribunele stadioanelor și care — recent — prin participarea masivă și matură la **ancheta revistei noastre** și-au spus părerea competent și răspicat (socotim noi) într-o serie de probleme majore ale acestui sport, de la care se așteaptă, pe bună dreptate, mai multe satisfacții.

Început de sezon, deci, duminică. Început de sezon **greu,** sezon cu multe responsabilități și cu multe necunoscute.

Dorind noului sezon un nivel de desfășurare superior, nu facem altceva decît să reflectăm în aceste rînduri dorința tuturor celor care în această țară iubesc cu pasiune fotbalul, spectacolul sportiv bărbătesc pe care-l poate oferi.

Dar, în același timp, ne gîndim și la durele încercări internaționale pe care fotbalul românesc e chemat să le treacă și pe care nu le poate absolvi cu succes decît dacă „frontul" său are un spate solid, campionatul.

Radu URZICEANU

INTRE WEMBLEY ȘI ACROPOLE...

La începutul acestei săptămîni, la sediul **C.N.E.F.S.,** a avut loc o conferință de presă. Printre altele, antrenorul echipei naționale de fotbal, **Angelo Niculescu,** a făcut o succintă trecere în revistă a planului de pregătire a selecționabililor pentru apropiatele și dificilele examene din preliminariile campionatului mondial. Iată că **F.R.F.** începe să înțeleagă mai bine necesitatea de a expune public intențiile sale privind problemele majore ale fotbalului românesc, ceea ce este pozitiv.

Dorind ca această inițiativă să-și găsească un loc permanent în preocupările forului de specialitate, trebuie să reliefăm cîteva idei care s-au desprins din această informare și care au atras atenția în mod deosebit.

1. PORȚILE ECHIPEI NAȚIONALE SÎNT DESCHISE TUTUROR JUCĂTORILOR. „Experimentul Wembley" se pare că a schimbat în bine optica colectivului care se ocupă de pregătirea echipei naționale în sensul că munca de selecție nu se va abate de la principiul **„campionatul rămîne singurul barometru al formei și valorii sportive".** Epoca „senatorilor de drept" începe deci să fie de domeniul trecutului. În această idee, planul de pregătire, în afara întîlnirilor de verificare, anunțate din timp în presă, prevede la 17 martie **o mult așteptată întîlnire** între PROBABILI (formația care a jucat la Londra) și POSIBILI (contracandidații). Așadar, la numai o săptămînă de cînd președintele Colegiului central de antrenori și antrenorul echipei naționale își însușeau public doleanța presei și a iubitorilor de fotbal din țară privind aducerea unui antrenor străin, iată că la această conferință de presă este adoptat principiul de lucru pe bază de trialuri, pentru care revista noastră a militat în nenumărate rînduri în paginile ei. Firește că primul cuvînt în această operație de selecție îl au jucătorii ce încep de duminică cursa pentru ocuparea unui loc în echipa națională.

2. BAZIL MARIAN, COLABORATOR APROPIAT AL ECHIPEI NAȚIONALE. Măsura luată are ca punct de plecare faptul că echipa Dinamo dă, la ora actuală, cei mai mulți dintre selecționabili. Pe lîngă consultarea permanentă asupra formei jucătorilor pe care-i are în subordine și asigurarea unei asistențe tehnice mărite din partea forului de specialitate, s-a luat hotărîrea ca antrenorul dinamovistilor să fie trimis, în calitate de observator, la partida oficială dintre Portugalia și Elveția, ce va avea loc la Lisabona la 16 aprilie a.c. Metoda adoptată va facilita, în bună măsură, realizarea dublelor și grelelor sarcini pe care formația din șos. Ștefan cel Mare le are de îndeplinit în acest sezon, atît de încărcat pentru ea. Sperăm că aceeași colaborare să fie prezentă și în relațiile cu ceilalți antrenori divizionari care vor da o serie în jucători lotului reprezentativ.

De asemenea, în scopul cunoașterii celuilalt adversar — echipa Greciei — am fost informați că antrenorii Em. Vogl și A. Niculescu vor urmări cîteva jocuri din campionatul Greciei, precum și returul partidei A.E.K. — Spartak Trnava (12 martie).

3. NICI UN RABAT INDISCIPLINEI. Din cele expuse de antrenorul Angelo Niculescu și din discuțiile avute cu el, după conferința de presă, s-a conturat și ideea de a nu face nici un fel de rabat indisciplinei, chiar dacă va fi vorba de vreun jucător cu veleități certe de a juca în reprezentativă. Hotărîrea de a nu face nici cea mai mică intervenție pe lîngă comisia de disciplină, atunci cînd aceasta va dicta, în mod întemeiat, anumite suspendări în campionat unor jucători selecționabili, este salutară. Se simțea nevoia unei asemenea luări de poziție pentru a curma, o dată pentru totdeauna, niște practici mai îndepărtate sau mai apropiate, care n-au fost nici în favoarea fotbalistului în culpă și nici a fotbalului nostru în general. Respectarea cu fidelitate a acestui principiu are un mare rol educativ, el constituind totodată un avertisment dat tuturor fotbaliștilor.

Iată în rezumat orientarea în trei probleme majore ale celor ce răspund de destinele echipei reprezentative. Am vrea să credem că ele vor fi înțelese pe deplin de cluburile și asociațiile sportive, de antrenorii și jucătorii care vor inaugura duminică reluarea celei de-a 51-a ediții a Diviziei naționale A.

Stelian TRANDAFIRESCU

Carnet DE PRIMĂVARĂ

de EUGEN BARBU

Hoașca asta de iarnă a spoit pămîntul cu mii de patinoare. Spiridușul meu, Puk, trimis ca observator, raportează dintr-un elicopter: **Dinamo** — arătă ca rada portului Port-Said; la **Giulești,** o Veneție gris ține loc de teren de antrenament. Pe **Republicii,** o echipă de pescari stau la copcă să prindă niscai pește. La **23 August** (unde-o fi prelata?), impresia reporterului e că a greșit parametrii și că se află deasupra localității Zakopane. În provincie, situația pare și mai albastră. Cică la Constanța, marea ar fi intrat în oraș și **teamurile** de fotbaliști au încins un adevărat campionat de hochei pe gheață. La Bacău s-ar fi strîns un Ceahlău de nea la portile stadionului și se intră printr-un tunel, adică pe brînci. Suporterii de la Iași, de foc și necaz, au spart cu topoarele cepurile unor butoaie de Cotnar și beau vinul cu bucata. La Arad se vorbește despre o expediție la Polul Nord după un sezon propice. De la Cluj vin vești ceva mai optimiste, ca și de la Oradea: cică pe aici ar fi dat ghioceii și brîndusele. În Ploiești s-ar fi organizat un fel de **grota azurra,** cu surprize și schilift.

Și totuși...

Duminică, tăiați, morți, cu nasul în fulare, cu mîinile în mănuși, cu căciuli de Moș Crăciun, rebegiți, gripați, jucînd țonțoroiul, vom fi ACOLO!

O să facem un foc mare, împărătesc, o să umblăm în buzunarele de la spate, la magaziile portative, o să mai tragem cîte o dușcă și cu vocile dogite de ger o să strigăm cu toții cîte ceva din vechiul repertoriu:

— Hai, băieți!

Nu se poate să fie altfel. Deja 10 000 de fanatici au fost simbătă în Giulești și au făcut repetiția generală. Spectacolul cică n-a fost cine știe ce, nici nu putea să fie pe o vreme cîinească cum e asta, dar un aperitiv cu minge tot s-a oferit. A cîștigat **Steluța** cu 1—0 pentru că Voinea a uitat să rateze, cum îi e obiceiul, iar la **Real** cuplurile dinainte și dinapoi încă se caută, se acomodează. S-aude c-a venit unul, Mazurachis, care a speriat Libanul, Bucureștii-Noi și tot ce există în jurul Podului Grant. Să-i ajute Dumnezeu și Măicuța Domnului să n-o apuce pe urma altora și să se țină serios de trebușoara lui, că mulți au fost și puțini aleși.

În rest, declarații belicoase. Marian vizează locul întîi pe care călărește Aradul. Militarii conform unei strategii mai vechi vor să învăluiască primele locuri ale clasamentului și să zdrobească rezistențele locale. **Progresul** face pariide de întinerire, după metoda Aslan, sub conducerea și cu ajutorul unui edec: Oaidă, care nu se lasă, trăgînd la premiul de longevitate fotbalistică a lui Matthews.

Mai încurcate sînt lucrurile la Pitești unde maestrul Dobrin se pregătește să arate cu taraful său că nu joacă numai sîrba în doi cu Barbu. Telegraful nostru fără fir ghicește din indiscreții că venerabila caiafă, Pavlovici, îngrijorată de faptul că numai cu declarații nu merge, s-a așezat pe treabă și a început să dea și goluri. Numai de l-ar ține, de n-ar începe să se tăvălească pe gazon și să spună vorbele alea frumoase pe care le știe încă din copilărie, și așa mai departe...

Bătrîna Doamnă a Marinarilor, **Farul,** venerabilă, albită la tîmple, cu formația ei **grea,** promite să zdruncine toate prevederile pesimiste în legătură cu vîrsta cînd ne întoarcem cu toții la împletit ciorapii și puloverele, sperînd la un loc mijlociu.

La Arad, vagonetarii locali, după ce duminică au luat un pic de aer în piept (3—1 cu prima clasată, să sperăm că n-a fost o amabilitate!), se înfoaie amenințător după ce și-au schimbat portarii, antrenorii și băieții de mingi. Dinspre Dealul Copoului bate un fel de zefir optimist. Au plecat Gambrinușii locali și au rămas băieții serioși. Echipa merge bine, antrenorii au o față prosperă, ți-e mai more dragul să-i asculți.

Noi cu cine mergem?

Noi am merge cu careva, dar nu e voie, că ne taie tata popa limba! Noi trebuie s-o spunem, p-a dreaptă, să ne uităm numai la ce-i frumos și drept, iar acasă să ne facem rugăciunile pentru cine știm.

Cam asta ar fi...

După ce-am ocărît din decembrie pînă acusica cerul ca o pătură, privind în sus și întrebîndu-ne dacă n-a furat cineva soarele de pe cer, să ne încredem în vorbele maestrului Topor: pînă după 20 martie, tot așa o să fie, da', după aia, să te ții secetă!

Să sperăm că primăvara asta, în schimb, o să ne săturăm de fotbal...

ÎN VIZITĂ LA VICE-CAMPIONII MONDIALI

Doi antrenori români, **Ilie Oană** (Ploiești) și **D. Nicolae-Nicușor** (Bacău) au făcut în perioada 30 decembrie 1968 — 13 februarie 1969 o vizită de documentare în R. F. a Germaniei. În această perioadă, ei au avut itinerariul **Frankfurt pe Main — München — Nürnberg — Mönchengladbach — Braunschweig — Hannover — Köln,** timp în care au studiat organizarea și funcțiile federației vest-germane și ale cluburilor vizitate : **Eintracht Frankfurt, F. C. München 1860, 1 F. C. Nürnberg, Borussia Mönchenglabbach, Eintracht Braunschweig, Hannover SV 96,** precum și **școala de antrenori din Köln.** De asemenea, ei au urmărit și o serie de meciuri, printre care cîteva de campionat : **München 1860 — Kickers Stuitgart, 1. F. C. Nürnberg — Kickers Offenbach, Borussia Mönchengladbach — 1 F. C. Nürnberg, Eintracht Braunschweig — München 1860, Eintracht Braunschweig — Eintracht Frankfurt, Hannover SV — Kickers Offenbach, Kickers Offenbach — Bayern München,** la care s-a adăugat și partida internațională **Hannover S. V. — Leeds United** din cadrul **„Cupei orașelor-tîrguri".**

O sinteză a constatărilor făcute cu acest prilej de cei doi antrenori prezentăm în rîndurile de mai jos.

Atenția antrenorilor **Ilie Oană** și **D. Nicolae—Nicușor** s-a îndreptat în egală măsură asupra laturii organizatorice și celei tehnice, de instruire, din fotbalul vest-german. Reușita vizitei lor a fost mult înlesnită de gazde, care le-au făcut — de la conducătorii federației pînă la cei ai cluburilor și la antrenori — o primire foarte bună și le-au dat posibilitatea să se documenteze temeinic asupra problemelor care i-au interesat.

Organul central de conducere, federația — persoană juridică — are în fruntea sa o conducere compusă din : președinte, vicepreședinte, secretar general, doi referenți, 10 membri și președinții federațiilor din landuri (regiuni). În cadrul ei funcționează, avînd aceeași structură organizatorică, comisiile centrale de competiții, juniori, disciplină, medical-socială, financiară, de construcții și legitimări.

Federația ia toate măsurile organizatorice necesare în activitatea fotbalistică din țară și **elaborează întregul calendar intern și internațional anual.** Forurile similare din landuri alcătuiesc calendarul pentru echipele de amatori, tineret și juniori.

ACTIVITATEA COMPETIȚIONALĂ INTERNĂ este, firește, bazată pe campionate, organizate pe următoarele categorii :

„Bundesliga" **(Divizia A)** — o serie de 18 echipe ; „Regionalliga" (echivalent cu **Divizia B)** — 5 serii a 16—18 echipe ; campionate de amatori și tineret (echivalent cu „C") — 5 serii a 14—16 echipe, pe landuri ; campionate de juniori pe landuri, 10 serii a 12—14 echipe ; campionate orășenești pe serii de cîte 14—16 echipe.

SECTORUL LOTURILOR NAȚIONALE. Activitatea acestora este coordonată de federație, iar selecționerul unic **Helmuth Schön** o conduce și controlează. În munca sa de pregătire a echipelor naționale (A, de tineret sub 23 ani, tineret sub 21 ani, de juniori și amatoare) **Schön** este ajutat de antrenori numiți pe lîngă fiecare din reprezentative, unii salariați de federație, alții nu. **Săptămînal, Schön asistă la meciurile cluburilor care dau jucători lotului reprezentativ.**

FORMAREA ȘI PERFECȚIONAREA ANTRENORILOR. Dreptul de exercitare a profesiei de antrenori se obține, pentru „Bundesliga", după absolvirea cursului (la zi) de 7 luni, de la Köln. **Diploma obținută este recunoscută în toată lumea.** Pentru celelalte categorii de echipe se organizează cursuri la zi de o lună, ca la München, de pildă. De asemenea, **federația stabilește anual cursuri de maximum 10 zile,** unde se susțin referate tehnice de către antrenori special numiți.

Salarizarea antrenorilor nu este stabilită de federație ; **angajamentele se perfectează de comun acord între cluburi și antrenori.** Contractele sînt încheiate pe minimum doi ani, dar în general, ele nu sînt prelungite la expirare. Există însă o excepție : **H. Johannsen** activează de 6 ani la **Eintracht Braunschweig.**

CUM SE LUCREAZĂ ÎNTR-UN CLUB

Baza activității o constituie clubul, care se bucură de autonomie și în conducerea căruia intră : un președinte, un vicepreședinte, un membru pentru problemele jucătorilor, un contabil, antrenorul principal și medicul, toți cu atribuții bine precizate. Cluburile respectă regulamentele federației și calendarul intern și internațional. Împreună cu antrenorii, **conducerile rezolvă problemele legate de pregătirea psihologică a jucătorilor.**

Fiecare club își are membrii săi susținători, care cotizează benevol, lunar cu 5—20 mărci. **NUMĂRUL SUPORTERILOR COTIZANȚI AI UNUI CLUB VARIAZĂ ÎNTRE 10.000 și 20.000.**

În cadrul cluburilor activează cu regularitate două echipe, una profesionistă și alta amatoare, formații de tineret, juniori și copii, numărul acestora din urmă depinzînd de posibilitățile clubului. În general, funcționează între 15—25 de asemenea echipe, care își au asigurată activitatea competițională fie prin programul alcătuit de federația landului respectiv, fie prin diverse cupe organizate de club.

Pentru jocuri, cluburile au la dispoziție stadioane cu capacitate minimă de 40.000 de locuri, în majoritate proprietate a primăriilor (excepție : cele din Frankfurt pe Main și Braunschweig). Pentru antrenamente însă, dispun de baze proprii compuse din 6—10 terenuri gazonate, dintre care unul înzestrat cu instalație pentru nocturnă, 1—2 terenuri cu zgură, un teren din bitum — toate de dimensiuni normale, o sală de sport cu tartan 60 x 30 m, o sală de forță, alta de gimnastică, vestiare cu bazin cu apă rece și caldă, cadă pentru masaj, magazie pentru echipament și materiale sportive, spălătorie și uscătorie electrice, aparat special pentru curățat ghetele de noroi, birouri și un restaurant.

Depistarea jucătorilor cade în sarcina membrului din conducere însărcinat cu problemele jucătorilor (aceștia nu pot deveni profesioniști decît după un stagiu de un an ca amatori).

INSTRUIREA JUCĂTORILOR

La baza selecționării jucătorilor stau **calitățile fizice, îndeminarea specifică și însușirile morale. Participarea jucătorilor la antrenamente și în jocuri este activă și permanentă, iar angajarea lor fizică în joc a depășit orice așteptare.**

Antrenorii au libertatea de a folosi metodele de antrenament și concepția de joc pe care le consideră potrivite. Colaborează cu medicul și masorul angajați de club. Medicii nu asistă la antrenamente, dar fac deplasarea cu echipa și asigură tratamentele jucătorilor la clinica unde lucrează.

Antrenorii stabilesc durata cantonamentului în vederea jocului oficial de simbătă. **De regulă jucătorii sînt cantonați de joi, uneori de vineri. După meci, jucătorii sînt liberi pînă luni, cînd are loc primul antrenament al săptămînii.** Majoritatea jucătorilor sînt căsătoriți.

Ciclurile săptămînale de antrenament diferă de la club la club (acesta este, în general, numai de fotbal). Antrenorii au latitudinea de a le concepe după cum cred și în raport cu nivelul lor profesional. În linii mari, durata unui antrenament nu depășește 120 de minute, iar într-un ciclu săptămînal — cu un singur joc — din perioada competițională **se lucrează minimum 410 minute și maximum 680.**

Spre exemplificare, iată modul cum s-a lucrat la **Eintracht Braunschweig** (antrenor principal : **H. Johannsen,** asistent : H. Patzig) în perioada pregătitoare și în cea competițională.

O amintire din Nürnberg : **D. Nicolae-Nicușor** (stînga) și **Ilie Oană** (dreapta) împreună cu antrenorul echipei locale, **Marx Merkel**

PERIOADA PREGĂTITOARE. **1—14 iulie :** antrenament fizic 120 minute și tehnic 120 minute. **15—28 iulie :** 20 la sută tactic, 30 la sută tehnic, 50 la sută fizic. Durata 180 minute, împărțită pe 2—3 antrenamente zilnic. **29 iulie—10 august :** 40 la sută tehnic, 20 la sută fizic, 40 la sută tactic (180 minute repartizate în 2—3 antrenamente). **11—17 august ;** jocuri complimentare fără intensitate, cu scopul de a menține și a crea prospețimea în joc.

PERIOADA COMPETIȚIONALĂ. **27 ianuarie** (luni) : pas la antrenor de la 45—50 m, retransmitere jucătorului direct și tras la poartă din alergare ușoară (10 minute) ; același exercițiu dar cu alergare accelerată (10') ; joc 8 x 8 cu preluări pe tot terenul (40') ; Sarcini : pasa cu demarcare, marcajul, schimbarea jocului, trasul la poartă (60'). **28 ianuarie :** joc. **29 ianuarie :** masaj. **30 ianuarie :** conducerea mingii în alergare ușoară cu sprinturi și pauze de 30" după fiecare ; trasul la poartă cu mingi trimise pe sus (se repetă de 4 ori) ; preluarea mingii (cu 2 repetări) ; conducerea mingii în viteză maximă, 30—35 m (4 repetări) ; exercițiu : portarul prinde mingea și o repune cu piciorul, apoi o transmite pe jos, un jucător o preia și o conduce în viteză maximă (2 repetări) ; joc în doi cu capul (24') ; „un-doi"-uri cu antrenorul cu tras la poartă fără preluare (25') ; trasul la poartă de pe 1 loc, de pe linia semicercului (10') ; joc **Acest conducător urmărește jocurile altor echipe și pe baza unor înțelegeri cu acestea legitimează pe cei care corespund cerințelor.** În ce privește juniorii, aceștia sînt recrutați din :

● **activitatea de masă, la nivelul școlilor** (reglementată prin lege care asigură cointeresarea profesorilor de sport) ;

● **activitatea școlilor sportive** (înzestrate cu tot ceea ce le este necesar : terenuri, săli de sport, hotel, restaurant etc.). **Din astfel de școli au „ieșit" Beckenbauer, Müller** și alte vedete actuale ale fotbalului vest-german.

8 x 8 (cu portari) pe tot terenul (30'). **31 ianuarie :** joc la două porți 8 x 8, cu portari, sarcini : marcaj, demarcaj, schimbarea jocului pe partea opusă, tras la poartă (35').

ECOURI ALE MECIURILOR

Din vizionarea unor jocuri au rezultat o serie de constatări care merită să fie subliniate.

● Din capul locului trebuie remarcat că **jucătorii au pregătirea fizică necesară unui campionat de durată și duritatea celui din R. F. a Germaniei. Grija pentru dezvoltarea pregătirii fizice se manifestă în special în perioada pregătitoare,** dar continuă și în timpul campionatului. Spre deosebire de modul cum se realizează la noi, vest-germanii o efectuează prin **„krafttraining"** cu mingi medicinale, greutăți mici și parteneri. În acest scop sînt folosite game bogate și variate de exerciții.

● Pe fondul unei bune pregătiri fizice, **procedeele tehnice sînt executate cu ușurință și precizie și au conținut tactic.** Impresionant este **modul cum sînt transmise pasele la mare distanță.** În raport cu fazele de joc, **alternează pasele scurte și lungi.** Transmiterea mingii se face cu ambele picioare și cu orice parte a labei piciorului. Loviturile sînt scurte și executate rapid, dovedind o bună mobilitate a articulației gleznei. **Conducerea mingii se face în general cu exteriorul și la distanță mică de picior,** sînt folosite în timpul ei mișcările false. **Driblingul este prezent, dar numai cînd se impune, cînd este necesar. Protejarea mingii — procedeu de bază — se face cu exactitate, în general prin interpunerea corpului. Preluările sînt efectuate rapid, dintr-o singură mișcare, astfel că mingea parcă curge, în direcția dorită de jucător.** Trasul la poartă este o calitate prezentă la toți jucătorii ; de altfel, **la jocurile vizionate cele mai multe goluri au fost înscrise de apărători.** Se trage la poartă **de la orice distanță,** după acțiuni pregătitoare. Centrările din plină viteză, la semi-distanță și pe partea opusă, ca și jocul cu capul au fost alte elemente de reținut.

Mijloace folosite : **în special jocuri 2 x 1, 3 x 1, 4 x 2, 5 x 3 etc. pe terenuri de diferite dimensiuni și cu sarcini precise, „spinzurători" pentru perfecționarea jocului cu capul** (cel puțin cîte 10 pe fiecare teren).

● Tactica de joc este diferită de cea a echipelor noastre. Sintetizate, elementele care stabilesc această diferență sînt următoarele 1) **prezența jucătorului „libero"** ; 2) **marcajul om la om pe tot terenul ;** 3) **zone mari de acțiune a jucătorilor ;** 4) **aglomerări mari de jucători în apărare și participarea supranumerică în atac ;** 5) **folosirea unor procedee tehnico-tactice ca :** „un-doi"-urile, crearea de culoare pentru apărătorii lansați în atac, schimbarea direcției de atac, folosirea pasei lungi etc. ; 6) **așezarea de bază a echipelor.**

● Jucătorii dau dovadă de **o mare disciplină în pregătire și în joc,** participarea este totală, **fără nici o abatere de la recomandările antrenorilor.** Puterea de concentrare în joc este deosebită, urmăresc atent evoluția jocului și anticipează fazele. De altfel, **jucătorii știu că orice abatere de la disciplină îi costă.** Măsurile disciplinare luate de federație, de pildă, sînt drastice (Müller, de exemplu, a fost suspendat pe 8 etape și scos din lotul național, pentru proteste și discuții cu arbitrul, Beckenbauer amendat cu 2000 mărci pentru gesturi la adresa spectatorilor).

DESPRE FOTBALUL ROMÂNESC LA KÖLN

Deosebit de instructivă a fost vizita la școala superioară de antrenori de la Köln, care este înzestrată cu tot utilajul necesar. Ea funcționează în cadrul Institutului superior de educație fizică. Cursurile, la care pot lua parte foștii jucători, durează 7 luni, Materiile care se predau : **teoria fotbalului, anatomia, pedagogia, fiziologia, psihologia.** Școala este frecventată și de numeroși sportivi străini, din **Iugoslavia, Tunisia, Turcia, Liban, Peru** etc. **Diploma eliberată după absolvire dă dreptul de practică în toată lumea. În „Bundesliga" nu poți antrena fără această diplomă.** Lecțiile teoretice alternează cu cele practice.

Într-una din zilele vizitei, antrenorul Ilie Oană a susținut în fața cursanților un referat asupra activității fotbalistice din România, referat care a fost urmat de numeroase întrebări cu privire la procesul de instruire a echipelor, la jucători și antrenori.

CÎTEVA PROPUNERI

● Avînd în vedere că vizita a fost făcută în timpul campionatului, ar fi bine ca să fie trimiși antrenori și în perioada pregătitoare. (1 iulie—1 august). În acest mod ar putea fi cunoscute mai complet metodele de lucru ale antrenorilor vest-germani.

● Continuarea schimbului de experiență prin invitarea unor antrenori vest-germani, mai ales că aceștia și-au exprimat dorința de a participa la cursurile de antrenori de la noi.

● Din cele constatate în cursul vizitei la cluburile vest-germane, pot fi aplicate într-un viitor apropiat și chiar imediat cîteva din mijloacele de pregătire : **Krafttrainingul** pentru menținerea pregătirii fizice în tot cursul anului ; **antrenamente speciale pentru perfecționarea jocului cu capul,** prin folosirea la maximum a aparatelor ajutătoare ; **jocurile sub toate formele, cu teme precise** (2x1, 3x1, 4x2, 5x2, 5x3, 5x5, 6x6 etc.) ; **aplicarea marcajului om la om în zona amenințată.**

Cuvîntul specialistului

IMPERATIVELE RETURULUI

de EM. VOGL
antrenor emerit

Returul campionatului suscită, de regulă, un interes mult accentuat pe toate treptele, în comparație cu prima parte a întrecerii. Și nu-i de mirare. Sezonul aduce pe noua campioană a țării, stabilește ierarhia pe un an a echipelor, decide promovarea și retrogradarea pentru toate categoriile, desemnează pe cîștigătoarea Cupei României.

Formațiile noastre, în special cele din Divizia A, au fost conștiente de marea bătălie care le așteaptă în retur și, în ciuda dificultăților ridicate de asprimea iernii, și-au început din timp pregătirile și au muncit cu o seriozitate remarcabilă. Jocurile amicale susținute au arătat că la majoritatea echipelor pregătirea fizică, angajarea la efort și combativitatea jucătorilor au atins un nivel mulțumitor. Cu toate că starea terenurilor nu a permis o justă evaluare a pregătirii tehnico-tactice, nu greșesc afirmînd că în această direcție au rămas încă multe semne de întrebare. Sînt însă încredințat că, bazate pe **fondul fizic indiscutabil crescut**, echipele noastre — odată cu îmbunătățirea stării terenurilor — vor putea înlătura repede acest neajuns și că ne putem aștepta în retur la întreceri pasionante cu atît mai mult cu cît jocurile din toamnă au demonstrat **o apropiere valorică accentuată între toate divizionarele A.**

În afară de această latură competitivă a sezonului, pe antrenori îi vor preocupa în mod deosebit și alte probleme, care vizează întreaga activitate de performanță și anume: EFICIENȚA MĂSURILOR LUATE ÎN TOAMNĂ PE LINIA INSTRUIRII ȘI A JOCULUI, PENTRU STATORNICIREA ÎN JOCURILE DE CAMPIONAT A CARACTERISTICILOR MAI PREGNANTE ALE FOTBALULUI MONDIAL, SOCOTITE CA O PREMISĂ INDISPENSABILĂ PENTRU AFIRMAREA NOASTRĂ PE PLAN INTERNAȚIONAL. Concret, este vorba de **angajarea în joc, pe întreaga durată a meciurilor, a tuturor jucătorilor, cu toate resursele de care dispun, îndeplinind fără întrerupere sarcinile duble, de atac și apărare.** Toate acestea vor trebui să devină O DEPRINDERE la jucători în toate meciurile internaționale, deprindere care va permite introducerea în jocul echipelor noastre a mai multor îmbunătățiri și noutăți tactice.

Preocupările accentuate din perioada pregătitoare pentru **ridicarea capacității de efort** dovedesc că antrenorii sînt conștienți de necesitatea ei, că și-au însușit acest deziderat, lucrînd ca atare. Acum, la reluarea campionatului, este rîndul jucătorilor să aplice maniera de joc pentru care au fost pregătiți, cu scopul de a reduce handicapul pe care-l avem față de dinamica jocurilor la nivel mondial și de care ei înșiși s-au izbit în partidele internaționale din toamnă.

Pe echipe însă, le mai așteaptă în această primăvară, un examen, de data aceasta legat de **„activitatea competițională dublă"**, cu două jocuri pe săptămînă. Aici, în primul rînd antrenorii vor trebui să-și arate măiestria printr-o **dimensionare justă și un conținut corespunzător al antrenamentelor în zilele dintre cele două jocuri.** Trebuie precizat însă, că **oboseala prematură eventuală nu este legată numai de efortul sportiv dirijat de antrenor, ci — după cum s-a dovedit și în toamnă — este în funcție mai mult de seriozitate în recuperare,** care depinde mai întîi de sportivi. În această privință, aștept **o atitudine mai pozitivă, mai rezonabilă din partea jucătorilor, mai ales a celor angrenați în activitatea echipelor naționale.**

Așadar, un retur de campionat care, de data aceasta, **va depăși** limitele obișnuite ale luptei pasionante pentru clasament, avînd de cuprins și rezolvat probleme de instruire și de joc care vizează întreaga activitate de performanță. Trebuie recunoscut că va fi **un sezon cu solicitări dure și cu riscuri pentru cei care nu vor fi atenți sau vor dovedi neglijență.** Dacă vrem însă, să ajungem din urmă țările care au un cuvînt de spuns în fotbalul mondial **trebuie să forțăm nota, să depunem eforturi deosebite.** În această privință **un rol important îl au conducătorii cluburilor care trebuie să facă tot ce le stă în putință pentru a asigura baza materială necesară,** ca nu cumva străduințele actuale să eșueze din cauza unor neajunsuri administrative.

Desigur că rolul principal în îndeplinirea așteptărilor cluburilor și în atingerea obiectivelor privind întreaga activitate fotbalistică îl au antrenorii, jucătorii și conducătorii. Dar, mai există un factor, care tocmai în partea

esențială, a competiției, joacă și el un rol important: **arbitrajul.** Nu vrem să dăm sfaturi arbitrilor, fiindcă are cine să le dea. Le-am cere numai două lucruri:

● **să fie mai exigenți, în egală măsură, față de toți jucătorii, mari sau mici, și față de toate echipele, gazde sau oaspete;**

● **să se gîndească mereu că nu jocul a fost creat pentru regulament, ci invers.**

Cîteva cuvinte și despre un alt element determinant: **spectatorul.** În general influența lui este mai mare decît se crede. Nu mă refer la susținătorii echipelor la jocuri, ci la preferințele spectatorilor, care influențează negativ sau pozitiv pe jucători. Dacă publicul încurajează jocul dur, sportivul va deveni treptat brutal sau dacă va aplauda pe altul care abuzează de „numere personale" cu siguranță că acesta va ajunge un egoist, va juca numai pentru public, neglijînd interesele echipei. Dimpotrivă, dacă suporterii vor fi exigenți față de jucători și nu vor aproba manifestări negative de tot felul, jucătorul se va încadra mai repede în cerințele reale ale echipei și fotbalului în general. **Adoptînd o asemenea atitudine, publicul poate avea o contribuție foarte mare la rezolvarea cu succes a problemelor amintite mai sus.**

★

Am ținut să remarcăm toate acestea, acum la început de sezon, deoarece **calendarul de primăvară cuprinde două examene foarte importante** pentru reprezentativa țării, ambele în deplasare, **la Atena cu Grecia și la Lausanne cu Elveția.** Rezolvarea sau neglijarea obiectivelor de instruire și joc menționate, în cadrul cluburilor, va avea o influență covîrșitoare asupra reușitei sau nereușitei echipei reprezentative în greaua misiune care o așteaptă.

CINE VA CÎȘTIGA TROFEUL FOTBAL '69?

Returul campionatului reprezintă pentru jucătorii noștri de Divizia A o reluare a întrecerii lor din toamnă pentru titlul de echipă campioană.

Dar în același timp și un nou start!

Start în cea de-a patra ediție a trofeului „Fotbal" acordat celui mai bun fotbalist român al anului.

În primul an în care a fost instituit, trofeul i-a revenit lui Dobrin, Piteșteanul și l-a menținut și în anul următor. Anul trecut laureat a fost Dumitrache. Cine va primi în decembrie cea de-a patra cupă de cristal acordată de revista noastră? Va repeta Dumitrache performanța lui Dobrin, două victorii consecutive? Sau pe palmaresul trofeului se va înscrie un nume nou?

Răspunsul nu-l vom avea decît în decembrie. Dar chiar de duminica aceasta, candidații vor putea să înscrie puncte prețioase în „contul" lor.

Criteriile de atribuire a trofeului merg pe aceeași linie de largă confruntare, în ideea obținerii unui „verdict" final cît mai complet, cît mai aproape de adevăr.

Reamintim cele patru criterii după care va fi ales cel mai bun fotbalist al anului 1969:

1. **Notele obținute în întrecerile de campionat** (returul celui actual și turul celui viitor), **acordate de redactorii noștri după fiecare meci** (de regulă, prin consultarea cu antrenorii echipelor respective sau cu observatorii federali);
2. **Ordinea indicată de antrenorii principali ai echipelor divizionare A;**
3. **Părerile ziariștilor de specialitate;**
4. **Părerile masei de cititori ai revistei,** exprimată prin buletinele ce vor apare cu cîteva săptămîni înainte de încheierea concursului, în coloanele noastre.

După fiecare din cele 4 criterii de mai sus se va alcătui cîte un clasament. Apoi, aceste 4 clasamente separate vor fi contopite într-unul general care-l va desemna pe cîștigătorul trofeului și pe ceilalți laureați. Ca și anul trecut, în afara primului clasat vor primi trofeul și jucătorii clasați pe locurile 2 și 3.

Menținem aceleași criterii și același sistem de alcătuire a clasamentului, convinși că ele sînt cuprinzătoare, juste, că asigură o consultare largă, competentă, a unor persoane autorizate și că astfel rezultatul va fi real, ca și în anii precedenți.

În noul sezon...

...LA RADIO

Iată ce ne comunică, colegii noștri de la secția sport a Radiodifuziunii:

Reportajele la radio vor fi susținute, ca și pînă acum, de către crainicii sportivi, la fiecare etapă, în același gen de emisiune — cu intervenția succesivă a fiecăruia dintre ei — păstrîndu-se ritmul alert, captivant, al redării meciurilor dirijate de la „masa de comandă".

Celor mai importante meciuri li se va acorda un număr de minute mai consistent. Cu microfoanele mobile vor fi luate mini-interviuri jucătorilor, antrenorilor, arbitrilor și unora dintre suporterii din tribune, spre a da, astfel, o imagine cît mai completă și mai trepidantă a meciului respectiv.

Simbăta va fi transmisă o avancronică a etapei, iar duminica, după meciuri, vor fi redate — pe măsura posibilităților — fazele din care s-au înscris golurile. Luni seara se va face un nou comentariu asupra etapei, de către un invitat al secției sport. Transmisiile directe de la meciuri vor fi asigurate de crainicii reporteri Ion Ghițulescu, Nicolae Soare, Sebastian Domozină, Ion Mureșan, Gh. Elisei și de colaboratorii noștri Radu Urziceanu, Călin Antonescu, Dan Voicilă. Poșta va fi susținută de Ion Chirilă, care va răspunde întrebărilor puse de iubitorii fotbalului, în fiecare joi seară.

...ȘI LA TV

Prin intermediul cunoscutului comentator al televiziunii — **Cristian Țopescu** — am aflat proiectele secției de sport pentru viitorul sezon:

„Pe lîngă transmisiile din orașele Ploiești, Cluj, Iași și, bineînțeles, București, ne străduim ca în cel mai scurt timp posibil să rezolvăm și aducerea pe micul ecran a imaginilor de pe stadioanele din Constanța, Bacău, Craiova și Oradea. Toate meciurile din Capitală vor fi transmise, mai puțin cele ale Progresului, dacă această echipă va juca — așa cum se zvonește pe teren propriu, la str. Dr. Staicovici, care nu oferă condițiile tehnice necesare.

În afară de campionat, vom transmite, în întregime, „Cupa Balcanică" (între 24 și 30 iunie), ca și toate meciurile internaționale ale echipelor noastre de club și reprezentative. Tratativele avansate cu studiourile de televiziune de peste hotare ne dau speranța că în decursul acestui an vom putea transmite în direct o serie de întîlniri internaționale decisive din cadrul preliminariilor C.M.

În general, calitatea transmisiilor va fi îmbunătățită, atît prin folosirea unor camere de luat vederi moderne, cît și printr-o specializare a regizorilor de montaj — principalii realizatori ai reportajelor în direct. În afară de redactorii televiziunii, pentru comentarii vom folosi și în acest sezon, serviciile colaboratorilor noștri permanenți, Radu Urziceanu, Eftimie Ionescu, Constantin Diamantopol și Călin Antonescu."

CLASAMENTUL GENERAL

							ACASĂ						DEPLASARE					
1. **U. T. Arad**	15	10	2	3	25—13	22	8	8	0	0	17— 4	16	7	2	2	3	8— 9	6
2. „U" Craiova	15	8	3	4	30—25	19	8	7	1	0	21— 6	15	7	1	2	4	9—19	4
3. POLITEHNICA Iași	15	8	1	6	17—18	17	8	7	0	1	13— 4	14	7	1	1	5	4—14	3
4. DINAMO București	15	7	2	6	28—18	16	9	7	1	1	26— 8	15	6	0	1	5	2—10	1
5. JIUL Petroșeni	15	6	4	5	17—15	16	7	4	3	0	11— 4	11	8	2	1	5	6—11	5
6. FARUL Constanța	15	7	2	6	22—21	16	8	7	0	1	14— 4	14	7	0	2	5	8—17	2
7. DINAMO Bacău	15	7	2	6	19—19	16	8	7	1	0	16— 6	15	7	0	1	6	3—13	1
8. A.S.A. Tg. Mureș	15	7	1	7	22—21	15	7	7	0	0	16— 5	14	8	0	1	7	6—16	1
9. PETROLUL Ploiești	15	7	1	7	16—18	15	8	6	0	2	11— 5	12	7	1	1	5	5—13	3
10. PROGRESUL București	15	5	4	6	14—17	14	9	4	3	2	11— 8	11	6	1	1	4	3— 9	3
11. Steaua București	15	6	1	8	26—22	13	9	4	0	5	15—11	8	6	2	1	3	11—11	5
12. „U" Cluj	15	6	1	8	24—26	13	7	6	0	1	17— 4	12	8	0	1	7	7—22	1
13. F. C. ARGEȘ Pitești	15	6	1	8	19—25	13	7	6	0	1	16— 6	12	8	0	1	7	3—19	1
14. RAPID București	15	5	3	7	16—22	13	9	5	3	1	13— 8	13	6	0	0	6	3—14	0
15. CRIȘUL Oradea	15	4	4	7	14—16	12	7	3	4	0	13— 5	10	8	1	0	7	1—11	2
16. VAGONUL Arad	15	4	2	9	25—38	10	8	4	2	2	20—20	10	7	0	0	7	5—18	0

UN „DUEL" PASIONANT: DUMITRACHE — OBLEMENCO

Odată cu returul reîncepe și lupta din clasamentul golgeterilor, care oferă perspectiva unui pasionant „duel" între Dumitrache și Oblemenco:

10 goluri: Dumitrache (Dinamo Buc.), Oblemenco („U" Craiova)

9 goluri: Tufan (Farul), Oprea („U" Cluj) — 3 din 11 m

8 goluri: Voinea (Steaua)), Grozea (Petrolul)

7 goluri: Oaidă (Progresul) — 2 din 11 m

6 goluri: Petescu (U.T.A.), Daniel Ene, Dembrovschi (Dinamo Bacău), Creiniceanu (Steaua), Neagu (Rapid), Adam (Vagonul) 3 din 11 m

Atac rapidist ratat, simbătă, pe Giulești la amicalul cu Steaua

DIVIZIA NAȚIONALĂ A

ETAPA A 16-A

16 pronosticuri

CĂPITANII DIVIZIONARELOR AU CUVÎNTUL

Astăzi, miercuri, la Galați, Brașov, Anina, Hunedoara etc., fotbalul plonjează în actualitate. Regele sporturilor revine pe prim planul preocupărilor miilor lui de simpatizanți. Cortina se ridică, dezvăluindu-ne într-un decor alb, ambițiile, aspirațiile și pretențiile celor 32 de echipe rămase să urce spre podiumul „Cupei". Divizionarele A primesc replica unor „necunoscute".

Iar duminică se va reînnoda firul campionatului cu cîteva partide de mare atractivitate. La Arad, oltenii vor să joace o carte mare. Farul ne asigură că nu va mai ierta pe nimeni „acasă". Mazurachis e ferm hotărît să-și respecte cuvîntul dat : să debuteze în „A", înscriind în poarta Petrolului. „Poli" Iași vine la București aureolată de ultima ei ispravă din Capitală și vrea s-o repete ; etc, etc., etc.

CE CREDEȚI CĂ VEȚI FACE ÎN PRIMA ETAPĂ ?

Întrebarea am adresat-o celor 16 căpitani de echipă. Iată, pe scurt pronosticul și motivările lui :

BACOȘ (U.T.A.) : „Anul trecut în partida inaugurală a campionatului, am pierdut greu, cu 3—2, la Craiova. De data asta, cu toate că în partidele din perioada de pregătire n-am înregistrat rezultate dintre cele mai strălucite (știți dv. cum sînt meciurile amicale !), cred că oltenii vor pleca învinși. Or fi reușit ei rezultate bune în R.D.G., dar cu noi va fi și mai greu...".

MARTINOVICI (UNIVERSITATEA CRAIOVA) : „La Arad, în compania U.T.A.-ei vom susține un meci decisiv. Pentru că toți coechipierii sînt conștienți de acest lucru și pentru că pregătirea efectuată în perioada de întrerupere a campionatului ne dă dreptul să fim optimiști, pronostichez o victorie craioveană și, în cel mai rău caz, un meci nul".

GHERGHELI (DINAMO BUCUREȘTI) : „Citesc comentariile antecampionat și constat o unanimitate în privința perspectivelor returului: un duel U.T.A.-Dinamo București. Cred însă că se uită prea ușor diferența de 6 puncte care ne separă de actualul lider și care nu poate fi chiar așa ușor de recuperat. Asta pe de o parte. Pe de altă parte, un obstacol de aceeași importanță, faptul că aproape întreaga noastră echipă este selecționată în diverse loturi va îngreuna mult operațiile de pregătire, de perfecționare a meciului cu A.S.A. Am amintit aceste două handicapuri, ceea ce nu înseamnă că nu ne angajăm cu toată convingerea pe ruta spre titlu. Și începutul sînt convins că-l vom face chiar duminică, obținînd cele două puncte".

RAKSI (A.S.A. TG. MUREȘ) : „Avem o echipă tînără și foarte dornică de afirmare. În același timp a crescut mult și eficacitatea liniei de înaintare. Sînt atu-urile noastre. La București, cu Dinamo, va fi foarte greu. Sîntem totuși optimiști, așa că, pronosticul meu este : X".

OAIDA (PROGRESUL BUCUREȘTI) : „În mod normal, pe teren propriu. Progresul poate învinge Politehnica Iași. Am spus, în mod normal, dar se pare că prima etapă nu va oferi condiții normale de desfășurare. Mă gîndesc la starea terenului și, în acest fel, pronosticul meu nu mai poate fi ferm. Cred că va cîștiga echipa care se va ține mai bine pe picioare. Pe scurt echipa mea (mai tehnică și mai organizată decît adversara), va avea două handicapuri : terenul greu și atu-ul moral al studenților care s-au convins în meciul cu Steaua că se mai poate cîștiga și în deplasare."

ȘTEFANESCU (POLITEHNICA IAȘI) : „Un meci foarte greu pentru noi. Ne-am pregătit însă cu conștiinciozitate și cred că apărătorii noștri, în special Stoicescu și Ianul, vor ști să anihileze forța de atac a Progresului și mai ales a lui Oaidă. Vom încerca să ținem cît mai mult mingea la mijlocul terenului. Deci, sperăm un rezultat egal. Asta nu înseamnă însă că nu vom și ataca...".

BARBU (F. C. ARGEȘ) : „Pentru noi nu există decît o soluție : să cîștigăm. Avem nevoie ca de aer de cele două puncte din partida cu Steaua pentru a evada din zona periculoasă a clasamentului. În al doilea rînd vrem să ne luăm revanșa după înfrîngerea din tur de la București. Armele noastre : hotărîrea fermă de a nu mai pierde puncte pe teren propriu, avem o echipă mai bună decît în tur, mai bine pregătită și, contraatacurile rapide în care s-au specializat Roșu, Jercan, Țurcan..."

VOINEA (STEAUA) : „Cred că la Pitești vom face un meci nul. Spunînd asta mă ghidez după faptul că în acest oraș am jucat mai întotdeauna bine și am obținut rezultate frumoase. Sigur însă, că partida este echilibrată. Ambele echipe se află în aceeași situație : au nevoie de reabilitare în fața susținătorilor lor. Terenul ne va pune probleme deosebite. Steaua are avantajul unei tehnici mai bune, dar pe un teren greu cuvîntul îl va avea capacitatea fizică, și din acest punct de vedere cred că F. C. Argeș se află pe picior de egalitate cu noi"...

LIBARDI (JIUL PETROȘENI) : „Există o diferență constatată între valoarea celor două echipe. Terenul propriu constituie un avantaj. Jiului nu-i poate scăpa victoria..."

ADAM (VAGONUL ARAD) : „Reluăm campionatul cu credința că vom evita locurile periculoase. Făcînd această afirmație mă gîndesc la valoarea sensibil crescută a echipei noastre față de prima jumătate a întrecerii. Parcă, pentru a-mi confirma părerea, a venit acest 3—1, e drept, într-o partidă amicală, cu campioana de toamnă, U.T.A., rivala și prietena noastră. De aceea, vom păși cu fruntea sus pe stadionul din Valea Jiului. Și, poate, un „2" nu este exclus !..."

NEȘU (UNIVERSITATEA CLUJ) : „Vizăm o a ensiune spre locul VIII. Returul interesează echipa noastră din punctul de vedere al maturizării formației. În unsprezecele de bază, alături de Solomon, eu reprezint generația mai veche de jucători. În rest, o veritabilă formație de tineret. O mai evidentă consolidare a compartimentelor echipei va duce, implicit, la progresul ei. Cît privește primul meci, avem — cred — prima șansă în fața dinamoviștilor din Bacău.

NEDELCU (DINAMO BACĂU) : „În prima etapă, cînd vom juca la Cluj cu Universitatea, cred că vom obține un rezultat egal. Spun acest lucru deoarece sîntem foarte bine pregătiți, fiecare jucător depunînd multe eforturi la antrenamente. Am impresia că „U" Cluj trece printr-un impas. Noul lor antrenor, Ștefan Cîrjan, preferă alt gen de antrenamente, față de cele pe care le efectua fostul antrenor. Această situație ar putea să ne avantajeze în obținerea intenției noastre de a smulge un punct chiar din prima etapă a returului."

DRIDEA I (PETROLUL PLOIEȘTI) : „Cînd în primele șase etape joci patru meciuri în deplasare (printre care cu U.T.A. și Steaua) nu-ți poți permite să pierzi pe teren propriu, chiar dacă adversarul se numește Rapid, care din cînd în cînd a mai scos ceva puncte la Ploiești. Băieții au citit declarația lui Mazurachis, cum că ar vrea să-și potolească setea de goluri la noi, și așteaptă cu nerăbdare să-l... călească, la botezul focului în prima divizie !..."

GREAVU (RAPID BUCUREȘTI) : „Vrînd-nevrînd trebuie să mă refer la perioada pregătitoare cînd cu toții am tras din greu, pe terenuri desfundate, avînd doar o singură perioadă „uscată" : turneul din Liban. Așa încît antecedentele oferă doar un criteriu relativ pronosticului. Avem, de asemenea, în formație jucători tineri, cu ambiție dar nerodați în meciuri cu miză. Iată, deci, tot un criteriu relativ. Și totuși, în ciuda relativității : pronostic „2" sau, poate, în sensul ei X...".

KOSZKA (FARUL CONSTANȚA) : „Nu vom ierta pe nimeni, în partidele pe care le jucăm, în retur, acasă. Pentru că dorim ca în finalul campionatului să ne plasăm în primele cinci locuri. Deci nu ne mai putem permite să abordăm superficial meciurile. Cu Crișul nu va fi ușor, dar sînt sigur că înaintarea noastră va înscrie în poarta lui Baumgartner. Cîte goluri, asta n-aș mai putea spune. Oricum, vom cîștiga."

E. NAGHI (CRIȘUL ORADEA) : „Nu cred că vom putea învinge în primul meci din retur, mai ales că-l jucăm pe terenul Farului. Deși portarii noștri, Baumgartner și Katona sînt în formă, nu știu dacă ei vor rezista tirului lui Tufan și Iancu. În timpul scurt care ne-a mai rămas nu cred că echipa va recăpăta omogenitatea de care are nevoie și încrederea în forțele proprii. În special atacul nostru nu prea se află în formă. La Constanța, pronostic : 1."

PRIMELE MECIURI, PRIMII ARBITRI

Petroșeni : JIUL—VAGONUL Arad ; **Em. Vlaiculescu** — M. Marinciu și M. Moraru (Ploiești)

Ploiești : PETROLUL—RAPID București ; **N. Rainea** (Bîrlad) — I. Radu (Bîrlad), V. Liga (Galați)

Pitești : F. C. ARGEȘ—STEAUA București ; **C. Nițescu** (Sibiu) — M. Ispas, P. Sotir (Mediaș)

Cluj : UNIVERSITATEA—DINAMO Bacău ; **C. Bărbulescu** — D. Isăcescu, Gh. Vasilescu (București).

Constanța : FARUL—CRIȘUL Oradea ; **G. Pop** — O. Calogherovici, C. Mihăilescu (Brașov)

București : PROGRESUL—POLITEHNICA Iași ; **I. Ritter** — I. Boroș, G. Blau (Timișoara)

București : DINAMO—A.S.A. Tg. Mureș ; **M. Rotaru** (Iași)—V. Buimistruc (Iași), Ad. Macovei (Bacău)

Arad : U.T.A.—UNIVERSITATEA Craiova ; **V. Dumitrescu** — R. Buzdun, C. Manușaride (București)

AGENDA

ECHIPELE, ANTRENORII, CLASAMENTUL	FORMAȚIA PRECONIZATĂ PENTRU PRIMA ETAPĂ
U.T. Arad Antrenori : **N. Dumitrescu** și **I. Reinhardt** Culorile : **alb-roșu** Clasament 1967/68 : locul **4**	**Gornea — Birău, Bacoș, Pojoni (Broșovschi), Czako — Petescu, Lereter — Șchiopu, Domide, Axente, Moț (Fl. Dumitrescu).**
„U" Craiova Antrenori : **Șt. Coidum** și **V. Frînculescu** Culorile : **alb-albastru** Clasament 1967/68 : locul **11**	**Pilcă — Niculescu, Deselnicu, Bîtlan, Velea — Tacoi, Ivan — Niță, Bălan, Oblemenco, Martinovici**
POLITEHNICA Iași Antrenori : **Justin Șerban** și **C. Laurențiu** Culorile : **alb-albastru** Clasament 1967/68 : locul **1** în Divizia B/1	**Constantinescu (Cizic) — Gavrilă, Ianul, Stoicescu, Deleanu — Ștefănescu, Romilă (Contardo) — Încze IV, Lupulescu, Cuperman, Goleac**
DINAMO București Antrenori : **B. Marian** și **St. Stănculescu** Culorile : **alb-roșu** Clasament 1967/68 : locul **3**	**Coman — Pîrvu, Boc, Dinu, Ștefan — Sălceanu (Ghergheli), Stoenescu — Pîrcălab, Frățilă, Dumitrache, Lucescu (Nunweiller VI).**
JIUL Petroșani Anternori : **Titus Ozon** și **Em. Ciurdărescu** Culorile : **alb-negru** Clasament 1967/68 : locul **8**	**Stan (Zamfir) — Talpai, Georgevici, Stocker, Mihai (Georgescu) — Popa Remus, Sandu (Foca) — Peronescu, Libardi, Baicu (Cotormani), Naidin (Achim).** Jucători veniți : Baicu, Foca, Popa Remus, Cotormani.
FARUL Constanța Antrenori : **R. Cosmoc** și **P. Comănită** Culorile : **alb-albastru** Clasament 1967/68 : locul **7**	**Uțu (Ștefănescu) — Antonescu, Tîlvescu, Mareș (Koszka), Dumbravă (Pleșa) — Nichiti, Badea — Sasu, Tufan, Iancu, Kallo.** Jucători veniți : Nichiti, Stancu, Constantinescu.
DINAMO Bacău Antrenori : **D. Nicolae-Nicușor** și **C. Rădulescu** Culorile : **alb-roșu** Clasament 1967/68 : locul **6**	**Ghiță — Kiss, Nunweiller IV, Velicu, David — Vătafu (Dutan), Nedelcu — Comănescu, Dembrovschi, D. Ene, Simionaș.** Jucători veniți : Sănăuceanu și Miliadis.
A.S.A. Tg. Mureș Antrenori : **T. Bone** și **C. Sas** Culorile : **roș-albastru** Clasament 1967/68 : locul **12**	**Bay (Solyom) — Șleam, Chiru, Toth, Czako — Siko, Ciutac (Hainal) — Lucaci, Mureșan, Caniaro, Raksi.** Jucători veniți : Dondoș, Solomon, Makai, Varodi, Meszaroș.
PETROLUL Ploiești Antrenori : **Ilie Oană** și **C. Cernăianu** Culorile : **galben-roșu-alb** Clasament 1967/68 : locul **5**	**Sfetcu — Gruber, Bădin, N. Ionescu (Pal), Mocanu — Alexiu (Juhasz), Dincută — Grozea, Oprișan (Dridea I), Dridea I (Pavlovici), Moldoveanu (Florea II).** Jucător venit : Pavlovici.
PROGRESUL București Antrenori : **C. Drăgușin** și **Fl. Știrbei** Culorile : **alb-albastru** Clasament 1967/68 : locul **13**	**Manta — V. Popescu, Măndoiu, Grama, Marinescu — Neacșu, Beldeanu (Șoangher) — Țarălungă (R. Ionescu), Matei, Oaidă, Decu.**
STEAUA București Antrenori : **Șt. Covaci** și **St. Onisie** Culorile : **albastru-roșu** Clasament 1967/68 : locul **1**	**Andrei — Sătmăreanu, D. Nicolae, Hălmăgeanu, Vigu — Dumitriu III, Negrea, Tătaru — Pantea, Voinea, Creiniceanu.**
„U" Cluj Antrenori : **St. Cîrjan** și **N. Săbăslău** Culorile : **alb-negru** Clasament 1967/68 : locul **10**	**Moldovan — Crețu, Pexa, Solomon, Codrea — Anca, Neșu — Uifăleanu, Oprea, Mustățea, Barbu.**
F.C. Argeș Pitești Antrenori : **E. Mladin** și **I. Bălănescu** Culorile : **violet-alb** Clasament 1967/68 : locul **2**	**Niculescu (Ion Vasile) — Păciulete, Barbu, Vlad, Ivan I (Ivan II) — Prepurgel, Olteanu — Nuțu, Roșu (Țurcan, Kraus), Dobrin, Radu (Jercan).**
RAPID București Antrenori : **M. Bărbulescu** și **N. Cristescu** Culorile : **alb-vișiniu** Clasament 1967/68 : locul **9**	**Rămureanu (Răducanu) — Lupescu, Motroc, Dan, Greavu (Ștefan) — Dinu, Dumitru (Pop) — Năsturescu, Adam, Mazurachis, Codreanu (Petreanu).** Jucător venit : Mazurachis.
Crișul Oradea Antrenori : **A. Ferenczi** și **L. Vlad** Culorile : **roșu-albastru** Clasament 1967/68 : locul **2** în Divizia B/II	**Baumgartner (Katona) — Balogh, Sărac, E. Naghi, Popovici — Tomeș, Daraban (Lucaci) — Suciu, N. Alexandru, Kun II, Petrescu (Harșani).** Jucător venit : Petrescu.
VAGONUL Arad Antrenori : **Fr. Dvorjak** și **R. Dușan** Culorile : **alb-albastru** Clasament 1967/68 : locul **1** în Divizia B/II	**Matache (Gherghel) — Mihăilescu, Pop, Boroș, Mülroth (Jurcă) — Chivu, Halagian (Dvorzsak II) — Merteș, Dembrovschi, Adam, Sfîrlogea (Stănoaie, Arnoțki).** Jucători veniți : Matache, Nedelcu, Mihăilescu, Jurcă, Halagian, Metcas.

...TURULUI

...MEDIE ...ULUI	GOLGETERII	JOCURI DE PREGĂTIRE SUSTINUTE
...ăr ı – 16 ani ...tnic ı ...5 ani	**6 goluri :** Petescu **6 goluri :** Moţ ; 4 goluri : Domide, Axente ; 2 goluri : Lereter, Şchiopu ; 1 gol : Pojoni, Broşovschi.	10—1, 2—1 cu echipa sa de tineret; 4—1 cu C.F.R. Arad; 1—1 cu U.M. Timişoara; 3—3 cu Maciva Sabac, 0—3 cu F.C. Rijeka, 0—1 cu Orient Rijeka (în Iugoslavia), 1—0 cu echipa sa de tineret; 4—2 cu juniorii săi; 7—2 cu C.F.R. Arad; 1—3 cu Vagonul.
...UNI ...ăr ı ...ani ...tnic ı ...ni	**10 goluri :** Oblemenco (2 din 11 m). **5 goluri :** Neagu ; 4 goluri : Cîrciumărescu (1 din 11 m) ; 3 goluri : Niţă, Martinovici.	3—0 cu Electroputere, 3—2 cu Dinamo Bucureşti, 0—0 cu Steaua, 3—3 şi 1—4 cu reprezentativa R.D. Germane, 2—2 cu Politehnica Galaţi, 3—0 cu C.F.R. Timişoara.
...I ...ăr ı ...6 ani ...tnic ı ...31 ani	**5 goluri :** Cuperman. 3 goluri : Deleanu (2 din 11 m), Lupulescu, Goleac ; 1 gol : Incze IV. C. Popescu, Contardo.	2—0 cu C.F.R. Paşcani, 1—2 cu Petrolul, 4—1 şi 3—1 cu Dinamo Bacău, 2—0 cu Progresul Timişoara.
...ăr ı ... — 20 ani ...tnic ı ...ani	**10 goluri :** Dumitrache (1 din 11 m). 3 goluri : Dinu, Pîrcălab, Lucescu ; 2 goluri : Frăţilă, Pîrvu, Naghi ;	2—2 cu Electronica Obor, 3—1 cu Dinamo Obor, 2—3 cu Universitatea Craiova; în Cipru: 7—1 cu Hapoel, 9—1 cu Asil, 2—1 cu reprezentativa Ciprului, 11—3 cu Alchi şi 4—2 cu selecţionata comunităţii turce.
...ăr ı ...l ani ...tnic ı ... — 31 ani	**4 goluri :** Naidin, V. Ionescu, O. Popescu. 2 goluri : Peronescu, Achim ; Autogol : Mustăţea („U" Cluj).	6—2 cu echipa sa de tineret, 2—0 cu selecţionata Haţeg, 5—2 şi 4—0 cu Ştiinţa Petroşeni, 3—0 cu Aurul Zlatna ; în Iugoslavia: 1—1 cu Spartak Subotiţa, 2—0 cu Zorka, 3—1 cu Radnicki Sombor, 2—1 cu Maciva Sabac; 2—1 cu Politehnica Timişoara, 1—0 cu Metalul Tr. Severin.
...UNI ...ăr : ...ani ...stnic : ...31 ani	**9 goluri :** Tufan. 5 goluri : Iancu ; 4 goluri : Sasu ; 2 goluri : Ologu ; 1 gol : Badea (din 11 m), Kallo.	5—2 cu Rapid, 2—7 cu St. roşu; în Bulgaria: 1—0 cu Botev Vraţa şi 1—1 cu Dobrudja Tolbuhin; în Berlinul occidental: 1—6 cu Hertha B.S.C. ; 0—0 cu Portul Constanţa, 4—1 cu I. T. Constanţa, 2—3 cu Cernomoreţ Odesa.
...I ...ăr : ...- 18 ani ...stnic ı ...32 ani	**6 goluri :** Daniel Ene, Dembrovschi. 2 goluri : Nedelcu ; 1 gol : David, Rugiubei, Volmer, Simionaş, Munteanu.	4—2 cu Ins. Pedagogic Bacău, 3—0 cu Chimia Oraş Gh. Gheorghiu-Dej, 2—2 cu Politehnica Bucureşti, 1—4 şi 3—1 cu Politehnica Iaşi, 2—0 cu Oţelul Galaţi, 3—3 cu Chimia Suceava.
...LUNA ...ăr : ...7 ani ...stnic : ...2 ani	**5 goluri :** Mureşan. 3 goluri : Lucaci, Ciutac, Racsi, Szilagni, 2 goluri : Siko (1 din 11 m), 1 gol : Lungu, Sîrbu. Autogol : Boc	0—0 şi 1—2 cu Rapid Bucureşti, 0—5 şi 2—0 cu St. roşu Braşov, 1—1 şi 1—1 cu Crişul Oradea, 5—0 cu Medicina Tg. Mureş, 2—0 cu Mureşul Luduş, 3—0 cu Universitatea Cluj, 3—2 cu Dukla Banska Bistrica.
...LUNI ...ăr ı ...- 18 ani ...stnic ; ...- 35 ani	**8 goluri :** Grozea. 2 goluri : Dincuţă ; 1 gol : Juhasz, Oprişan, Dridea I, N. Ionescu, Moldoveanu, Păiş.	6—1 cu Anaba (Algeria), 5—1 cu Carpaţi Sinaia, 2—1 cu Politehnica Iaşi, 5—2 cu Metalul Plopeni, 2—3 cu Universitatea Cluj, 1—0 şi 2—2 cu F.C. Argeş Piteşti.
...ăr ı ... — 17 ani ...stnic ı ...6 ani	**7 goluri :** Oaidă (2 din 11 m). 3 goluri : Matei ; 1 gol : Neacşu, Ţarălungă, Goia. Autogol : Ghergheli (Dinamo Buc.).	1—4 cu F.C. Napoli (Italia), 0—1 şi 1—0 (întrerupt în min. 67) cu Steaua, 5—0 cu Flacăra roşie Bucureşti, 2—1 cu F.C. Argeş Piteşti, 6—0 cu Comerţul Alexandria, 2—2 cu Electronica Obor.
...UNI ...ăr ı ... — 18 ani ...stnic ı ... — 36 ani	**8 goluri :** Voinea. 6 goluri : Creiniceanu; 5 goluri : Tătaru II ; 2 goluri : Dumitriu III, Pantea, Constantin ; 1 gol : Sătmăreanu.	2—4 cu St. roşu Braşov, 3—1 cu Colorom Codlea, 1—0 şi 0—1 (întrerupt min. 67) cu Progresul Bucureşti, 0—0 cu Universitatea Craiova, 1—0 cu Oţelul Galaţi, 1—0 cu Rapid Bucureşti.
...I ...ăr ı ...18 ani ...stnic ı ...- 31 ani	**9 goluri :** Oprea (3 din 11 m). 3 goluri : Uifăleanu, Mustăţea ; 2 goluri : Anca, Bungău ; 1 gol : Codrea, Creţu, Pexa,	1—0 cu Metrom Braşov, 1—3 cu St. roşu Braşov, 3—2 cu Petrolul Ploieşti, 2—0 cu Ind. sîrmei C. Turzii, 0—3 cu A.S.A. Tg. Mureş, 1—1 cu Crişul.
...UNI ...ăr ; ...19 ani ...stnic ı ...31 ani	**5 goluri :** Nuţu, Radu. 3 goluri : Ţurcan, 2 goluri : Kraus, Roşu ; 1 gol : Dobrin.	1—0 (45 min.) cu Chimia Rm. Vîlcea, 0—0 (45 min.) cu C.I.L. Rm. Vîlcea, 1—1 cu C.I.L. Rm. Vîlcea, 1—0 şi 3—0 cu Muscelul C.-lung, 2—1 cu Metalul Tîrgovişte, 1—2 cu Progresul Bucureşti, 2—1 cu Electronica Obor Buc., 0—1 şi 2—2 cu Petrolul Ploieşti, 5—0 cu Poiana Cîmpina.
...LUNA ...ăr ı ...u — 18 ani ...stnic ı ...32 ani	**6 goluri :** Neagu. 4 goluri : Codreanu (1 din 11 m) ; 2 goluri : Năsturescu; 1 gol: Greavu, C. Dinu, Dan Coe. Autogol : Mülroth (Vagonul).	0—0 şi 2—1 cu A.S.A. Tg. Mureş, 2—5 cu Farul, 2—2 cu Crişul Oradea, 4—2 cu Progresul Brăila, 0—0 cu T.U.G. Bucureşti, 1—0 cu Dukla Banska Bistrica, 0—1 cu Steaua; în Liban: 4—1 cu Nejmeh, 2—0 cu Ryada Tripoli, 1—0 cu Racing Beirut, 4—2 cu Homenetmen Beirut.
...I ...ăr ı ...18 ani ...stnic ı ...27 ani	**4 goluri :** Harşani. 3 goluri : Suciu ; 2 goluri : Cociş, Kun I ; 1 gol : E Naghi, Popovici şi N. Alexandru.	2—2 cu Rapid Bucureşti, 7—0 cu Bihoreana Marghita, 1—1 şi 1—1 cu A.S.A. Tg. Mureş, 4—0 cu Minerul Bihor, 1—0 cu Ind. Sîrmei C. Turzii, 0—2 cu V.V.S. Kosice, 1—1 cu Universitatea Cluj.
...LUNI ...ăr ı ...r — 20 ani ...stnic ı ...32 ani	**6 goluri :** Adam (3 din 11 m) **4 goluri :** Dembrovschi ; 3 goluri : Boroş, Macavei I, Sfîrlogea ; 2 goluri : Stănoaie ; 1 gol: Schweillinger, Chivu, Arnoţki. Autogol : Neacşu (Progresul).	5—2 cu Minerul Anina, 2—1 şi 0—1 cu U. M. Timişoara, 0—4 şi 4—0 cu C.S.M. Reşiţa, 0—2 cu C.F.R. Timişoara, 1—0 cu Metalul Salonta, 1—0 cu Spartak Subotiţa, 3—1 cu U.T.A.

AVEŢI DE GÎND SĂ MARCAŢI VREUN GOL ÎN RETUR ?

RĂSPUND 5 ATACANŢI CARE N-AU ÎNSCRIS ÎN PRIMA PARTE A CAMPIONATULUI

Nu este o mare filozofie să afirmi că, în fond, golurile reprezintă pentru o echipă care joacă fotbal, indicele său de productivitate.

Sub ariditatea sa, termenul ascunde de fapt, scopul principal al întregii activităţi din teren. „Măriei sale golul" i se subordonează travaliul întregii echipe, concepţia antrenorului şi aplicarea ei practică, exigenţa spectatorului anonim.

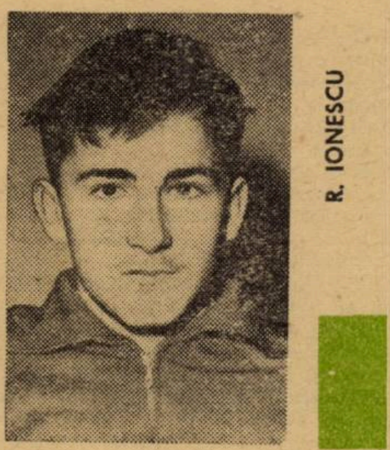
R. IONESCU

Şi nu poate mira pe nimeni, desigur, cînd recent, antrenorul Drăguşin, *întrebat care sînt criteriile de promovare sau achiziţionare ale unui fotbalist atacant în soccerul englez pe care l-a studiat recent la faţa locului, ne-a răspuns scurt :* „Bătînd la uşa unui club, un astfel de jucător este întrebat : *CÎTE GOLURI AI MARCAT PÎNĂ ACUM ?* Pentru că eficacitatea este singurul lucru care îl poate impune". *De aceea, nu întîmplător faima jucătorilor din compartimentele ofensive s-a măsurat întotdeauna cu un singur etalon valabil: capacitatea de a marca.*

Eventuala scuză a sarcinilor speciale, a calităţilor de coordonator, chipurile compensatorii, a invocării spiritului altruist, nu este decît un paravan şubred, destrămat uşor de exemplul realităţii. Marii jucători au figurat întotdeauna onorabil în clasamentul golgeterilor, din gheata lor mingea a plecat adeseori spre plasa porţii, tot ei au avut, e drept, priceperea şi spontaneitatea de a renunţa la finalizare în favoarea unui coechipier mai fericit plasat, ba mai mult, spiritul de echipă şi ţelul final (golul) i-au împins nu o dată în postura mai puţin glorioasă dar demnă de ceea ce se cheamă în mod curent „coautor al golului". Ozon *şi* Constantin, *de pildă, au pregătit cu luciditate golurile altora, dar au şi marcat vîrtos în porţile adversarilor. Iar* Dumitriu II *nu s-a despovărat de reproşurile suporterilor, decît în momentul cînd şi-a dublat calitatea de secundant a lui* Ion Ionescu *cu aceea de marcator.*

Acum, înaintea celei de a doua jumătăţi a campionatului, privind în urmă, cercetînd atent clasamentul golgeterilor, am înregistrat cu mirare cinci atacanţi de meserie, cu prezenţe convingătoare (numeric) în echipele lor, care au reuşit o „performanţă": nu au marcat nici un gol în toamnă. Întîmplător, specialitatea lor pe posturi îi poate recomanda într-o formulă de atac neartificioasă şi dacă le mai adăugăm doi mijlocaşi (de asemenea fără nici un gol la activ), o linie oarecare de fundaşi — din care îi excludem însă categoric pe Sătmăreanu *şi* Deleanu, *— şi un portar, obţinem dintr-un simplu joc al fanteziei, o echipă de fotbal de-a dreptul ineficace. Ştiţi cum ar arăta ea ? Astfel : Portar — fundaşi —* Tomeş, Sălceanu—Radu Ionescu, Kun II, Libardi, Jercan (Fl. Dumitrescu, *tot rezervă !).*

Circumstanţele atenuante ale celor doi mijlocaşi i-au scutit deocamdată de interpelare, dar nu şi de pretenţiile noastre, aşa că ne-am adresat fiecărui jucător din acest cvintet al ineficacităţii cu o întrebare, la sfîrşitul căreia poate sta foarte bine şi un mare semn de exclamaţie : AVEŢI DE GÎND SĂ MARCAŢI VREUN GOL ÎN RETURUL CAMPIONATULUI ? ! Vrem să spunem că interogaţia noastră poate semăna foarte bine şi cu un îndemn.

Mărturisim că singurul inabordabil a fost Libardi, *dar l-am găsit în schimb pe* Ozon. *Şi cum invitaţia la mărturisiri se suprapune undeva cu preocuparea antrenorului său, am suplinit, fireşte, spovedania elevului, cu explicaţia profesorului.*

FL. DUMITRESCU

Cu precizarea că fiecare jucător a avut în faţa întrebării reacţia punerii degetului peste o rană, să le dăm cuvîntul.

RADU IONESCU :

„Mor de necaz că la antrenamente marchez fără dificultate, dar nu reuşesc golul în meciurile oficiale ale echipei. În schimb, ca internaţional de juniori, am reuşit în cîteva meciuri două goluri (cu Polonia şi Turcia). Nu ştiu de unde să iau mai multă îndrăzneală pentru a mă încumeta să trag la poartă ! Probabil s-a observat că eu prefer să driblez doi fundaşi, decît să încerc poarta. Este o fugă de răspundere dar este şi o teamă de a nu-mi atrage reproşurile coechipierilor. Pentru că mai vîrstnicii mei colegi de echipă, deşi — în general — se poartă frumos cu mine, au uitat în cîteva ocazii cînd am ratat şutul decisiv, că diferenţa de vîrstă nu îţi dă automat şi dreptul să te răsteşti. Aştept însă returul, cu convingerea că voi scăpa definitiv de aceste complexe".

KUN II

KUN II :

„M-am simţit obosit după examenul timişorean al barajului şi după cel de admitere la facultate. În entuziasmul promovării în prima divizie, făcînd tot posibilul să şterg amintirea „B"-ului, am făcut greşeala de a arunc' bocancii cu care marcasem acolo atîtea goluri. Este, dacă vreţi, o glumă (adevărată), dar şi o eroare a mea. Mă acomodasem grozav cu ghetele acelea şi de aceea le-am regretat mult. Desigur că nu pun vina integral pe încălţăminte, aş fi taxat drept un neserios, dar noi fotbaliştii avem fiecare „fetişurile" noastre, pe care lumea din afară le înţelege şi mai ales le acceptă cu greu. În retur, sper însă să sparg gheaţa. Mă simt reconfortat şi capabil deci să declar război portarilor".

LIBARDI

Pentru LIBARDI, antrenorul OZON :

„Petrică (n.n. Libardi) a fost, şi tare mă tem că mai este încă, lipsit de formă ; departe în orice caz de forma care îl plasa altădată în primele poziţii ale clasamentului golgeterilor. S-a plîns că i-a pierit îndrăzneala şi forţa de şut. În viitoarele etape, el va juca mijlocaş veritabil şi am credinţa că scos oficial dintre jucătorii cu sarcini de gol, dezbărat deci de o anume inhibiţie, va deveni iarăşi un „om de gol". Este un jucător rutinat şi tehnic, aşa că cele două goluri înscrise de el în turneul din Iugoslavia, aş vrea să cred că reprezintă începutul revirimentului".

JERCAN :

„Toate ocaziile dărîmate cu seninătate de mine în turul campionatului se vor răzbuna în retur pe portarii adverşi. Nu voi mai rata, promit solemn, şi vreau să inaugurez seria golurilor încă din prima etapă, cu Steaua. Dacă ar şti Andrei, *ce pregătire am făcut eu în iarna aceasta !...".*

FL. DUMITRESCU :

„Da, datoria unei extreme este să şi marcheze. Eu fac excepţie de la regulă. Şi asta pentru că sînt extreme şi... extreme: unele, gen Oaidă. *joacă lansat, adică solicită o pasă lungă şi aleargă după minge, au adică o ţintă mobilă pe care trebuie s-o ajungă şi s-o transforme în gol ; altele, preferă să intre în combinaţii, care îi pot îndepărta de şansa golului. Eu fac parte din a doua categorie, cînd afirmarea se produce de regulă ceva mai greu. Cred că returul care se apropie va reprezenta totuşi începutul afirmării pentru mine".*

Aşadar, lucrurile se vor schimba (oare ?) în retur. Din picioarele lui Radu Ionescu, Kun II, Libardi, Jercan *şi* Fl. Dumitrescu *mingea va zbura pe traiectoria aceea rîvnită şi pretinsă de toţi, spre gol ! Noi n-am făcut decît să le desconspirăm planurile, cu un minut mai de vreme. Ei au acuma datoria publică să nu le dezmintă.*

JERCAN

Ion CUPEN

ÎN CURSA PENTRU TITLUL DE GOLGETER ABSOLUT AL CAMPIONATELOR

OZON PRIVEȘTE ÎNCĂ LINIȘTIT...

La începutul anului trecut prezentam situația dintr-o întrecere care se desfășoară de ani și ani, unește aeneații de jucători, reamintește de rivalități celebre. E acea acerbă și așa de frumoasă dispută cu tine însuți, dar și cu adversarul, pentru gol. Viața i-o asigură în timp, cifra, clasamentul, acel clasament absolut al golgeterilor.

Clasamentul absolut are același lider pe care îl anunțam în ianuarie 1968: TITUS OZON, care privește încă, singur, din înălțimea celor 157 de goluri. Urmăritorul său principal, CONSTANTIN, se afla, în clipa cînd noi prezentam acel tablou, al recordmenilor eficacității de-a lungul anilor și campionatelor, la 13 goluri distanță.

Care este situația acum? CONSTANTIN a înscris în returul campionatului trecut și în turul celui actual încă cinci goluri, totalizînd acum 149 de goluri și ajungînd, deci, la opt goluri diferență. Faptul că vechiul nostru internațional este încă în activitate, se pregătește cu sîrguință și ambiție tinerească, face ca el să rămînă în cursa pentru ajungerea și, poate, depășirea recordmenului, a lui Titus OZON.

Locul trei în clasamentul absolut aparține lui DRIDEA I care, prin cele 2 goluri marcate în cursul anului 1968, a ajuns la 133 de goluri. Diferența care îl separă de Constantin, primul său... obiectiv în întrecerea golgeterilor supremi, s-a mărit deci cu trei goluri.

Aceștia doi sînt principalii actori ai întrecerii pe întreaga istorie a campionatelor, pentru că ceilalți ocupanți ai unor locuri de frunte în „clasamentul clasamentelor" golgeterilor au părăsit activitatea fotbalistică.

UN CALCUL FAVORABIL U. T. A.-ei

Așadar, reîncepe lupta pentru titlu, asaltul asupra poziției ocupate de echipa textiliștilor arădeni. Cum se va încheia cursa în care sînt lansate Universitatea Craiova, Politehnica și Dinamo București, cele mai apropiate concurente de lider? Va reuși U.T.A. să-și apere „zestrea" acumulată în toamnă? Iată întrebările sub semnul cărora se reia campionatul și cărora jocurile primei etape le pot schița un răspuns, mai ales că se dispută chiar derbiul U.T.A. — Universitatea Craiova.

Oferim mai jos un prilej de comentarii și speculații pe marginea clasamentului primelor patru echipe, considerate drept candidate la locul ocupat de arădeni: succesiunea jocurilor lor, notate cu A (acasă) și D (deplasare), în ordinea etapelor.

U.T.A.:
(22) A-D-A-A-D-D-A-A-D-A-D-A-D-A-D

„U" Craiova:
(19) D-A-D-A-D-D-A-A-D-D-A-A-D-D-A

Politehnica:
(17) D-A-D-A-D-D-A-D-A-D-A-A-D-A-D

Dinamo Buc.:
(16) A-D-A-A-D-A-D-A-A-D-A-A-D-A-D

Teoretic rezultă că arădenilor le va fi suficient să cîștige toate meciurile de acasă pentru a-și apăra locul ocupat. Ar acumula 16 puncte, care — adăugate la cele actuale — ar duce la un total de 38 puncte. Pentru celelalte echipe însă, nu ar fi suficient să cîștige tot ce au programat acasă; ar mai avea nevoie și de puncte aduse din deplasare: „U" Craiova (cu 14 puncte posibile acasă) ar trebui să cîștige 3 jocuri afară, Politehnica (14 puncte acasă) 4, iar Dinamo București (18 acasă) 5 puncte (două victorii și un meci nul) pentru a putea întrece pe U.T.A.

Clasamentul final ar putea arăta astfel: **U.T.A.** 38 p., **Dinamo Buc.** 34 p., **Univ. Craiova** 33 p., **Politehnica** 31 p., etc.

Dar, cum în fotbal „calculul hîrtiei" rămîne totuși un simplu calcul, iar „normalul" nu constituie o regulă (campionatul n-ar mai fi interesant, iar fotbalul un sport atractiv), să așteptăm replicile echipelor și sentința returului.

MAI MULT DECÎT UN SIMPLU TURNEU

Turneul echipei de fotbal Rapid București în Liban, organizat inițial în scopul asigurării unei mai bune pregătiri în vederea noului campionat, a constituit în același timp un prilej pentru un bogat schimb de experiență privind fotbalul din această țară.

Cele patru victorii reușite de formația giulești sînt cunoscute, astfel că vreau să mă ocup în rîndurile ce urmează mai mult de cîteva aspecte legate de vizita noastră în Liban. Firește, punctul culminant a fost primirea de către șeful statului libanez, dl. *Charles Hélou*, la palatul prezidențial, a delegației fotbaliștilor de la Rapid. Conduși de ambasadorul țării noastre, tov. *Iacob Ionașcu*, sportivii români, din a căror delegație a făcut parte și vechiul internațional *Ionică Bogdan*, acum antrenor la Racing Club, am avut cinstea de a întreține interesante discuții cu șeful statului libanez.

Reportajele privind această vizită apărute în presa libaneză, relatările de la radio și televiziune au avut darul ca echipa Rapid să fie privită cu multă simpatie. Adăugînd la toate acestea și faptul că una dintre cele mai puternice și mai iubite echipe din Beirut, Racing Club, este antrenată de *Ionică Bogdan*, avem răspunsul la motivele care au făcut ca în perioada vizitei noastre să ne bucurăm de atîta simpatie. Racing Club este cea mai bună echipă din Liban, grupînd jucători cu calități fizice deosebite, cărora *Ionică Bogdan* le-a transmis o pregătire tehnică bună. În ultimul timp nu a fost învinsă pe teren propriu decît de Rapid, cu ea chipa maghiară Tatabanya, din prima ligă, terminînd la egalitate.

Cîteva cuvinte despre fotbalul libanez. Mai întîi — ca o curiozitate: federația libaneză nu manifestă interes pentru crearea unei echipe naționale! De aceea, poate, interesul major este stîrnit de partidele dintre echipele participante în campionatul țării și de turneele întreprinse de formații de club din străinătate. În schimb, nu numai la Beirut sau la Tripoli ci și în alte orașe s-au construit stadioane dotate cu toate instalațiile necesare desfășurării în bune condiții a meciurilor de fotbal. De pildă, în capitala țării, există mai multe stadioane dintre care unul cu o capacitate de 80.000 de locuri și altele mai mici, toate avînd cîmpul de joc foarte bun. Chiar primul meci susținut de Rapid la Beirut, cu formația Nejmeh a constituit prilejul inaugurării stadionului *Bourj-Hamoud*, bază sportivă foarte elegantă, dotată cu o tribună acoperită, instalații de nocturnă și un teren admirabil pentru joc.

Frumoasa comportare a fotbaliștilor rapidiști în turneul recent întreprins a făcut ca între cluburile Rapid și Racing să se închege relații de prietenie care se vor concretiza într-un viitor apropiat prin noi acțiuni.

MARIN BĂRBULESCU
antrenor

Echipele **Nejmeh Beirut** și **Rapid București**, înaintea jocului care a adus victoria, cu 4—1, bucureștenilor

PRIMUL „RENDEZ-VOUS"

În preziua întîlnirii suporterilor rapidiști la „cartierul general" de la Gara de Nord, cu participarea fotbaliștilor adulați, am primit scrisoarea unui grup de simpatizanți ai feroviarilor bucureșteni de la *I.C.S.E. Export-lemn*, semnată de 15 tovarăși dintre care am descifrat pe *R. Patriche, S. Trister, V. Calotă, Gh. Solomeea, ing. E. Grigoriu, I. Dinu, ing. N. Căpraru, ing. V. Sontea, R. Mocanu.*

Citățm din scrisoarea susamintită: *„Sîntem de părere că în conducerea clubului Rapid, a secției de fotbal în special, nu sînt tratate cu destulă seriozitate problemele legate de găsirea celor mai indicate modalități pentru a închega acest colectiv uriaș al zecilor de mii de susținători ai echipei și a-l transforma din „sufletiști" în sprijinitori materiali permanenți... Credeți că nu s-ar găsi și la noi numeroși pensionari ceferiști sau provenind din alte unități, dar la fel de atașați clubului, care în calitate de activiști obștești, să se deplaseze prin întreprinderi, pe sectoare bine delimitate, înscriind simpatizanți în club și percepînd în același timp cotizațiile lunare?"*

De ce am citat aceste rînduri din scrisoarea trimisă redacției ca răspuns la paginile dedicate de către revista noastră suporterilor? Pentru că la adunarea „sufletiștilor" giulești, conducerea acestui club a anunțat o serie de măsuri ce vin în întîmpinarea miilor de susținători ai *Rapidului*, menite, în același timp, să revitalizeze și pe această cale bugetul clubului.

Să fie o simplă coincidență sau înțelegerea (mai bine mai tîrziu decît niciodată...) realității fotbalistice care are la ordinea zilei crearea unor cluburi puternice? Dar, indiferent care este răspunsul la această întrebare, cert este că întîlnirea între dorințele celor care vor să susțină echipa și planurile de perspectivă ale clubului a avut loc. Și aceasta constituie esențialul.

Cu riscul de a apărea prea prozaici în fața acelora care sorb fiecare rînd dedicat fotbaliștilor favoriți, nu ne vom referi aici nici la entuziasmul cu care cei peste 500 de suporteri prezenți în sală au primit prezentarea fiecărui jucător giulești, nici la căldura cu care artiști reputați de la teatrul *C. Tănase* și ansamblul *Perinița* au susținut programul, încît nici nu știai dacă se află pe scenă ca artiști sau suporteri, nici la dorința a peste 30 de suporteri de a-și spune „of"-ul...

Vom însera doar că clubul *Rapid*, din dorința de a facilita accesul unor contingente cît mai largi de suporteri, a preconizat înlocuirea actualului sistem de cotizații prin *difuzarea taloanelor (în valoare de 5, 10, 15 și 20 lei) care vor putea fi procurate prin responsabilii colectivelor rapidiste ce se vor înființa în instituții și întreprinderi, de la casieria clubului și de la casele de bilete ale stadioanelor, de la remizierii clubului care vor merge prin întreprinderi și instituții. Pe baza acestor taloane, în funcție de valoarea lor, posesorii vor deveni membri susținători cu legitimație, avînd dreptul de a asista la antrenamentele echipei și de a primi obiecte ca fanioane, fotografii, insigne, ecusoane ale clubului. Iar cea mai recentă tipăritură a clubului, buletinul intitulat „Susținătorul rapidist" ce va fi difuzat la toate competițiile unde participă sportivii clubului, va deschide un dialog cu cei cărora li se adresează.*

Și la urma, urmei, aceste date concrete nu au o suficientă nuanță de... romantism? Mai ales dacă vor prinde viață!

Paul SLAVESCU

P. S. — Poate că inspirîndu-se din relatarea de mai sus, petroliștii ploieșteni care și-au amînat, datorită unui număr insuficient de participanți, ședința anunțată pentru săptămîna trecută, vor găsi și ei un cadru adecvat și operativ pasiunii lor.

IMPRESII DE LA CONSFĂTUIREA ORGANIZATĂ DE CLUBUL RAPID BUCUREȘTI CU SUPORTERII SĂI

CITITORII NE CER SĂ ACORDĂM, TOTUȘI, NOTE JUCĂTORILOR

Zilele trecute ne-a sosit la redacție o scrisoare din partea cititorului nostru Gheorghe Păsculescu *din Constanța, din care reproducem cîteva pasaje:*

„Vă scriu în legătură cu reluarea campionatului și — mai concret — mă voi referi la intenția dvs., anunțată în decembrie, de a nu mai acorda note jucătorilor o dată cu începerea returului. Vă mărturisesc că, atît eu cît și alți cititori, urmărim cu interes notele acordate de presă fotbaliștilor, chiar dacă (și aici ați avut dreptate în articolul din 19 dec.) ele au o tentă de relativitate. Adevărul este însă că nota dvs., cea din „Sportul", aprecierile comentatorilor de radio și televiziune, declarațiile antrenorilor, toate acestea se completează și concură, pînă la urmă, la formarea unei concluzii destul de juste asupra evoluției unui jucător. Pentru noi cititorii, notele reprezintă un element de real interes, așteptăm cu nerăbdare să vedem cum au fost apreciate de diverși cronicari favoritii noștri sau alți jucători, mai ales cei din loturile reprezentative. De aceea, v-am ruga să continuați a acorda note și în returul campionatului".

Am reprodus acest pasaj, pentru că opinia cititorului respectiv nu este singulară. Ne-au sosit la redacție și alte scrisori în același sens. Cu toată relativitatea notelor, cititorii le doresc în continuare, ca pe un element de coloratură deosebită a campionatului, ca pe un subiect mereu actual al nesfîrșitelor și pasionantelor lor comentarii.

În fața acestei dorințe, manifestate viu de cititori, noi ne-am decis să renunțăm la intenția de a nu mai da note în retur. Le vom acorda, deci, ca și pînă acum, de la 1 la 10. *Sîntem conștienți de dificultățile unei aprecieri absolut exacte, de elementul de relativitate cuprins în ideea notelor, dar ne vom strădui să fim cît mai aproape de realitate.*

Așadar, la cererea cititorilor, revista „Fotbal" va acorda, în continuare note de la 1 la 10, atît jucătorilor cît și arbitrilor.

Mulțumim celor ce ne-au scris în această chestiune, ajutîndu-ne să cunoaștem o dorință a cititorilor și s-o îndeplinim, și-i asigurăm că revista noastră este bucuroasă să fie totdeauna în slujba maselor largi de iubitori ai fotbalului.

AU ÎNCEPUT „MECIURILE-COBAI", FĂRĂ OFSAID LA LOVITURILE LIBERE

Mult discutata schimbare preconizată în conținutul regulii ofsaidului a intrat în faza experimentărilor. Se știe ce se propune: desființarea ofsaidului la loviturile libere — în favoarea căreia s-a pronunțat și președintele F.I.F.A., sir Stanley Rous. *Asupra acestei modificări urmează să se pronunțe* „International Board" *în ședința sa din luna iunie a.c. Reamintim că „I. B." este singurul for care decide asupra unei schimbări în regulile de joc și că se întrunește o dată pe an.*

Ca de obicei însă, „International Board" *se urnește greu atunci cînd este vorba de o asemenea problemă și nu se decide să schimbe o regulă de joc decît* atunci cînd este convins că este absolut necesar și că acest lucru este în folosul jocului.

La fel a procedat și acum. „I.B." a recomandat — prin comisia de arbitraj F.I.F.A. — federațiilor naționale să experimenteze în jocuri speciale modificarea propusă. Recomandarea n-a rămas fără ecou. În mai multe țări au fost organizate astfel de jocuri, în altele au fost programate. Concluziile însă n-au fost elocvente. Nici pro, nici contra. Să notăm totuși cîteva din observațiile făcute.

● *În Elveția, experiența a fost făcută într-un joc amical de primă categorie:* Thun-Lausanne *(după care a fost repetată în alte două partide,* Bellinzona-Young Boys *și* Basel-Grasshoppers). *Trebuie precizat că regula ofsaidului nu s-a aplicat la loviturile libere (indiferent unde au fost acordate) IN PRIMA FAZA, ca și la loviturile de colț sau aruncările de la tușă. Terenul greu n-a permis un joc cursiv și faze de poartă mai periculoase și nici n-a fost cazul să se acorde multe lovituri libere. Din cele 5 goluri marcate,* numai unul singur a „căzut" în urma unei lovituri libere. *S-a observat însă, că în cazul unor lovituri libere acordate în centru sau în terenul echipei beneficiare,* dacă sînt executate lung și atacanții centrali sînt foarte rapizi se creează situații critice la poarta adversă.

● *Tot o partidă amicală,* Bordeaux-Olympique Marseille, *a servit drept „cobai" în Franța. Nici aceasta n-a fost concludentă. Puține faze de poartă, cu lovituri libere, și nici un gol. În schimb,* s-a remarcat că sarcina portarului devine mai dificilă, riscurile sînt mai mari.

● *Experimentările au fost mai numeroase în Anglia. Un prim meci a opus o selecționată militară unei formații amatoare,* Slough Town *(Buckinghamshire), apoi un al doilea la fel între o echipă militară și una civilă. Nici de data aceasta nu s-au putut face constatări definitive. Terenul n-a fost propice jocului. În 90 de minute au fost acordate 17 lovituri libere, dintre care 12 pentru ofsaid.* Un singur gol din cele două a fost înscris la o lovitură liberă. *Opiniile au fost divergente.* Unii antrenori susțin că portarii sînt mai amenințați de accidentări, iar alții, *printre care antrenorul Ron Gibbs,* afirmă că modificarea „dă mai multă libertate de acțiune în spatele apărării și este mai eficace".

Experimentările în Anglia vor continua în jocuri mai ales din campionatul universitar, ca și în alte țări, iar toate observațiile vor fi înaintate comisiei de arbitraj F.I.F.A., care la rîndul său le va trimite la „I. B.". Probabil însă, că din dosar va lipsi fișa constatărilor federației noastre. Pentru că pînă la ora actuală, deși se află de mult în posesia recomandării oficiale, n-a luat nici o măsură pentru organizarea unor astfel de experimente. *Oare pe arbitrii și tehnicienii noștri nu-i preocupă astfel de probleme, nu vor să-și aducă contribuția, cît de mică, la soluționarea unei importante chestiuni de regulament de joc, care frămîntă forurile internaționale?...*

P. GAȚU

● PRIMELE CONSTATĂRI
● PE CÎND ASTFEL DE JOCURI ȘI LA NOI?

TURNEUL U.E.F.A. — EDIȚIA A XXII-A

TURCIA, ITALIA SAU PORTUGALIA, U.R.S.S. adversarii — în ordine — ai juniorilor noștri

Tradiționalul Turneu U.E.F.A., ediția 1969 (a XXII-a) se află în prezent în faza jocurilor de calificare. Întrucît în competiție s-au înscris 25 de țări și cum la turneul final nu pot participa mai mult de 16, U.E.F.A. a decis să se dispute — ca de obicei — meciuri de calificare. Din cele 20 programate (între 17 reprezentative) care trebuie să califice opt echipe (plus cele opt din oficiu) pînă în prezent au avut loc 6, iar în alte două s-a înregistrat o neprezentare (Albania). De altfel, tabelul alăturat oglindește situația la zi.

Reținem, pentru că ne interesează direct, fiind vorba de un viitor adversar al juniorilor noștri, rezultatul de egalitate (1—1) din prima întîlnire **Portugalia — Italia,** rezultat care avantajează mult pe italieni. Jocul de la Lisabona a fost viu disputat. Portughezii au deschis scorul în min. 12 prin Machado, dar oaspeții — foarte bine organizați în apărare — nu numai că au rezistat, dar au și egalat în ultimul minut al primei reprize (Landini, min. 40), rezultat pe care l-au apărat pînă la finele jocului. Italia a aliniat „11"-le: **Cacciatori — Vecchie, Mozzini — Righi, Malesan, Fermi — Villa, Orazi, Landini, Magherini, Casone.** Portugalia: **Vitor Manuel I — Lino, Tomas — Barbosa, Peixoto, Jacinto — Helder, Silva (Laranjeiro), Louceiro (Serafin), Machado, Vitor Manuel II.**

Să vă prezentăm acum, situația preliminariilor în cele patru grupe:

GRUPA A:
TURCIA — ROMANIA — U.R.S.S. — ITALIA SAU PORTUGALIA

Preliminarii	
3—1 U.R.S.S. — Finlanda	5—0
1—1 Portugalia — Italia	2.IV

GRUPA B:
CEHOSLOVACIA — R. D. GERMANĂ — MALTA — ANGLIA SAU BELGIA

Preliminarii	
11.III Anglia — Belgia	26.IE

GRUPA C:
SPANIA — BULGARIA — R.F.G. SAU SUEDIA — FRANȚA SAU OLANDA SAU ELVEȚIA

Preliminarii	
1—0 Elveția — Olanda	7.IV
6—0 Franța — Elveția	23.III
0—2 Olanda — Franța	8.III
23.III Suedia — R.F.G.	30.III
3—0 f Bulgaria — Albania	3—0 f

GRUPA D:
AUSTRIA — POLONIA — IUGOSLAVIA SAU UNGARIA — SCOȚIA SAU NORVEGIA

Preliminarii	
26.III Ungaria — Iugoslavia	9.IV
8—1 Scoția — Norvegia	

Programul turneului final din R. D. Germană va fi alcătuit în momentul în care toate partidele de calificare vor fi disputate și echipele participante cunoscute. Totuși, conform schemei de alcătuire a programului, se poate spune de pe acum că echipa noastră națională va juca, în prima etapă (pe grupe), pe rînd cu **Turcia** (18 mai), cu **Italia** sau **Portugalia** (20 mai) și cu **U.R.S.S.** (22 mai).

Echipa de juniori a Franței a devenit, după victoria cu 2—0 asupra Olandei, în deplasare, marea favorită a calificărilor (preliminarii) pentru grupa B a Turneului U.E.F.A. Are 4 puncte din 2 jocuri (golaveraj: 8—0) față de 2 ale elvețienilor. Juniorii olandezi nu au reușit nici un punct în cele două partide susținute. **În fotografie:** o fază din meciul Franța — Elveția (6—0). Atac la poarta elvețienilor. Atacantul francez Chaumeton a căzut exact pe... capul portarului advers, Kohler.

Corespondență specială din Bulgaria

NOILE FORMAȚII ÎN RODAJ...

Se cunosc hotărîrile de reunire a unora dintre cluburile de frunte din Sofia: Levski cu Spartak și Lokomotiv cu Slavia. Au rezultat loturi foarte puternice și cele două noi cluburi, LEVSKI-SPARTAK (este probabilă alegerea unui alt nume în viitorul apropiat) și JSK SLAVIA, se află în plină perioadă de rodare a mult schimbatelor formații cu care vor apare în campionat, prima etapă a returului fiind fixată pentru sîmbătă.

LEVSKI-SPARTAK, care a luat în clasament locul deținut de LEVSKI (2), pare a fi cea mai redutabilă adversară a liderului, CSKA CERVENO ZNAME SEPTEMVRI. Căpitanul reunitului lot este **Asparuhov.** Dintre colegii cei mai cunoscuți ai lui îi amintim pe **Zecev, Dimitrov, Peșev, Ivkov, Kirilov, Veselinov, Mitkov, Kamenski.** Antrenorul principal al lui LEVSKI-SPARTAK, **Vasili Spasov** — socotit unul dintre cei mai valoroși tehnicieni ai fotbalului bulgar — a declarat că operațiunea de omogenizare a noului lot nu-i așa de ușoară cum se credea și cum credea el însuși. De altfel rezultatele din meciurile amicale și din partidele de cupă nu sînt deloc convingătoare, față de potențialul jucătorilor renumiți de care dispune clubul LEVSKI-SPARTAK.

Cealaltă nouă echipă puternică, JSK SLAVIA, are drept vedete ale „distribuției" sale pe **Simeonov, Kotkov, Șalamanov** (încă nerestabilit), **Hristakiev, Deianov, Petrov, Davidov, T. Kolev.** Și antrenorul este bine cunoscut în fotbalul bulgar: **Dobromir Tașkov.** JSK SLAVIA deține actualmente locul 4, acela pe care se afla SLAVIA, în momentul fuziunii cu LOKOMOTIV, la 4 puncte de lider.

Dar să nu-l uităm nici pe acesta. Ț.S.K.A. a menținut lotul din tur, avînd în **Jekov, Iakimov, Penev, Gaganelov, Stankov, Nikodimov** — internaționali A — oamenii de bază. Misiunea ocupantei locului 1 va fi indiscutabil mai grea în retur și **Jekov,** cunoscutul golgeter al campionatului, mi-a declarat că porția lui de un gol pentru fiecare meci va trebui mărită la două goluri de fiecare partidă, spre a fi asigurată cîștigarea titlului de campioană.

Replica cea mai puternică a formațiilor din provincie aparține lui LOKOMOTIV PLOVDIV, care contează pe clasa internaționalului său, **Bonev.** Dar să amintim și de AKADEMIK, promovată în prima divizie, pe locul deținut de SPARTAK, dintr-un campionat zonal. Impulsionată de **Vutov,** fostul căpitan al lui LEVSKI — trecut în echipa universitară alături de **Pavlov, Zvetkov, Goranov, Iordanov** (veniți de la LEVSKI, SPARTAK, LOKOMOTIV sau SLAVIA), noua echipă s-a comportat în pregătiri mult peste așteptări, în orice caz mai bine ca LEVSKI-SPARTAK. Dar să așteptăm campionatul!

ȘTEFAN NOIKOV

Sofia — 3 martie

În tricou alb, Asparuhov, căpitan al noului club Levski-Spartak

UN OUTSIDER — CÎȘTIGĂTOR ÎN CHILE!

Infrîngînd o tradiție care dura de ani de zile, în care timp titlul național era împărțit între cele două „Universidad" *(de Chile și* Catolica) *și, uneori,* Colo-Colo *— o echipă provincială,* Wanderers *din Valparaiso a reușit să cîștige campionatul chilian de curînd încheiat.*

Ultima ediție a văzut mereu în frunte această echipă care de altfel este și cea mai veche din Chile *fiind fondată în anul 1892 de către o mină de emigranți englezi. Pe cît de surprinzătoare a fost victoria acesteia pe atît de surprinzător a fost și „noul" adus de ea: jocul în forță, bazat pe calitățile atletice ale jucătorilor al căror gabarit este impresionant, aproape toți avînd peste 1,80 m înălțime. Desigur, jocul practicat de Wanderers a fost aspru criticat în presă și în cercurile tehnicienilor din această țară unde fotbalul plin de arabescuri și dantelării este încă la loc de cinste.* Wanderers *este însă antiteza acestui fel de joc: joacă simplu, dur, preferînd pasa lungă și șuturile de la distanță. Cu aceste arme a obținut victorii nete și surprinzătoare, acumulînd puncte meci de meci ceea ce le-a permis o victorie finală oarecum neașteptată dar absolut meritată. Titlul s-a decis în ultima etapă înaintea cărei trei echipe —* Wanderers *și cele două* „Universidad" *(de Chile și* Catolica) *se aflau despărțite, în această ordine, de cîte un singur punct. Primele două au terminat la egalitate meciurile lor menținîndu-se astfel distanța de un punct dintre ele în vreme ce* Universidad Catolica, *cîștigînd, a totalizat același număr de puncte cu cea de-a doua clasată,* Universidad de Chile. *Între aceste din urmă două echipe — conform regulamentului — se va juca meci de baraj, foarte important, care va stabili echipa clasată pe locul secund și care dă dreptul de participare la* „Coppa Libertadores".

Succesul „portuarilor" (Valparaiso *fiind unul dintre cele mai mari porturi de pe coasta de vest a* Americii Latine) *a fost în fel și chip comentat fiind asemănat cu cel obținut de către* Velez Sarsfield *în Argentina. Curios este însă faptul că numai șase din titularii primei formații sînt chilieni, ceilalți fiind — patru — argentinieni* (Griguol, Bonano, Porcel de Peralta, Cantatore) *și — unul — uruguayan* (Ferrero).

Cucerirea titlului de către Wanderers *a fost primită la Valparaiso ca și cînd s-ar fi cucerit... luna. În seara zile cînd s-a decis titlul, zeci de mii de oameni au inundat străzile orașului cîntînd și dansînd de bucurie. Acest „carnaval" a continuat pînă a doua zi cînd au sosit „eroii". Primirea acestora a fost un adevărat triumf, „carnavalul" prelungindu-se încă o zi și o noapte.*

LEONIDA TONCU

P.S. Iată cîteva evenimente de ultimă oră din fotbalul chilian:

● *La două zile după cucerirea titlului, cu* Wanderes, *antrenorul ei,* José Perez, *a semnat un contract cu* Universidad Catolica, *spre disperarea miilor de suporteri din* Valparaiso.

● Colo-Colo *s-a reabilitat oarecum cîștigînd competiția „Promocional", un gen de întrecere de consolare.*

● *Vedeta nr. 1 a fotbalului chilian,* Pedro Araya, *a renunțat numai la amenințarea cu sinuciderea a mamei sale, să plece în* Uruguay, la Nacional Montevideo.

ÎNCURSIUNI ÎN CAMPIONATELE DIN EUROPA

PORTUGALIA

Benfica, din nou lideră

După dușul scoțian din meciurile cu **Ajax Amsterdam** și înaintea partidei cheie de la Paris, **Benfica Lisabona** și-a regăsit cadența în campionatul național unde a realizat cea de-a 12-a victorie, care a adus-o din nou în fruntea clasamentului. Egalitatea de puncte la care se află, alături de **Guimaraes** și **F.C. Porto,** înseamnă, de fapt, un avantaj pentru **Benfica,** datorită jocului mai puțin disputat. Restanța cu **San Joanenses** nu va ridica, probabil, probleme prea multe echipei lui **Eusebio,** ținînd seama de forța ei de joc și de locul ei în clasament, cu toate că partida se va disputa în deplasare.

Pînă atunci, în campionatul Portugaliei, trei echipe sînt la egalitate de puncte, despartajate de golaveraj : **Benfica, Guimaraes** și **F. C. Porto.** Distanța, apreciabilă, la care acestea se află față de următoarele clasate, le fac să devină — logic — principalele candidate la titlu. Meci după meci, ele colecționează rezultate pozitive și cele șase etape ce mai sînt de disputat nu vor putea schimba decît ordinea, supremația fiind rezolvată de meciurile dintre ele. Firește, cel mai așteptat este **Benfica — F. C. Porto,** întîlnire cu tradiție în Portugalia și care se va disputa de-abia în penultima etapă. **Guimaraes...** iese din calcul, fiind socotită un fel de intrus, anul acesta, în locurile de frunte ale campionatului...

Ultima etapă disputată a remarcat — se pare — ieșirea din criză a cunoscutei formații **Sporting Lisabona,** altădată una din fruntașele campionatului portughez care a cîștigat cu 2—1 în fața lui **F. C. Porto.** „Criza", care s-a prelungit destul de mult, chiar și după îndepărtarea antrenorului **Fernando Caiado** și promovarea responsabilului formației de tineret, **Lino,** în aceea de responsabil al primei echipe. De aceea, în Portugalia circulă tot mai insistent zvonul privind venirea antrenorului chilian Fernando Riera (care s-a ocupat, în două rînduri, de **Benfica**) la **Sporting.**

De remarcat, de asemenea, rezultatele modeste, concretizate printr-un loc în a doua parte a clasamentului) reușite de **Leixoes Porto,** cunoștința noastră și, mai ales, a clubului **F. C. Argeș.**

Ca o curiozitate, să notăm și faptul că **Eusebio,** teribilul șuteur al lui **Benfica,** nu figurează printre fruntașii clasamentului golgeterilor, condus de colegul său de echipă **Torres** (16 goluri). urmat de **Pinto** (F. C. Porto) — 15, și **Antonio** (Academica) — 13 (**m.t.**)

CLASAMENT

1. **Benfica Lisabona**	19	12	5	2	41—15	29
2. **Guimaraes**	20	10	9	1	32—13	29
3. **F. C. Porto**	20	12	5	3	33—19	29
4. **Setubal**	20	9	6	5	31—20	24
5. **C.U.F. Barreiro**	20	8	8	4	29—22	24
6. **Acad. Coimbra**	20	9	4	7	35—26	22
7. **Sporting Lisabona**	20	7	7	6	24—14	21
8. **Belenenses Lisab.**	20	6	8	6	24—26	20
9. **Leixoes Porto**	20	6	5	9	15—23	17
10. **Uniao de Tomar**	20	5	6	9	18—34	16
11. **Braga**	20	4	6	10	13—33	14
12. **Varzim**	20	4	6	10	23—43	14
13. **San Joanense**	19	4	3	12	16—30	11
14. **Atletico Lisabona**	20	3	2	15	19—39	8

SALDANHA DECRETEAZĂ!

În toată istoria fotbalului brazilian și, poate, mondial, nu s-a cunoscut un antrenor mai îndrăznet, mai volubil ca Joan Saldanha, scriitor, ziarist și comentator de radio. De cum și-a luat postul în primire, cu un salariu de 2000 de dolari lunar, el a dat un avertisment public

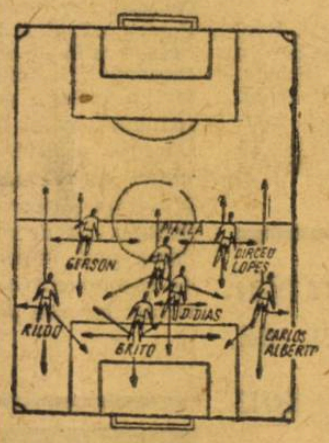

Poziția în DEFENSIVĂ a echipei Braziliei, așa cum o vede Saldanha

conducătorilor : „**Nu admit nici un amestec în munca mea**". În al doilea rînd, a anunțat echipa definitivă a **Braziliei,** pentru meciul de la 7 aprilie, cu **Peru : Felix, Carlos Alberto, Djalma Duas, Brito, Rildo, Piazza, Dirceu Lopes, Gerson, Jairzinho, Pele, Tostao.** A mai chemat următoarele rezerve : **Claudio, Ze Maria, Joel, Rivelino, Toninho, Claudio, Paulo Cesar, Paulo Borges** și **Clodoaldo.** Și cu cea mai mare seriozitate din lume, a anunțat că echipa care are o medie de vîrstă de 26 ani, 3 luni și 21 zile, iar media rezervelor este de 23 ani, nu va fi schimbată de cît în caz de accident grav.

SALDANHA a „decretat" următoarele :

1. — În apărare, **Felix** este liderul compartimentului, indicînd apărătorilor spațiile unde se infiltrează adversarul.

2. — Așezarea fundașilor în linie este o prostie. De aici înainte ei vor juca în scară, în raport cu desfășurarea atacului advers. Apărarea va avea permanent un om în plus, adică unul mai mult decît numărul celor care atacă. Doi oameni, **Wilson Piazza** și **Brito,** răspund de această sarcină. **Brito** va fi ceea ce europenii numesc „**libero**" dar fără rigiditatea pe care a văzut-o în vechiul continent. **Piazza** va juca, pe cît posibil, mai în față. Fundașii laterali, vor ataca mai mult căci vor avea cîmp pentru aceasta.

3. — **Saldanha** pledează pentru trei oameni în mijlocului terenului : **Piazza, Dirceu Lopes** și **Gerson. Dirceu Lopes,** jucînd cu ambele picioarele, e omul care poate avea o rază de acțiune mai mare. **Piazza,** care e apărător și atacant, va avea acea rază de acțiune a unui „libero" de un tip cu totul nou. **Gerson** și **Dirceu** vor face legătura dintre atac și apărare. Saldanha găsește că, de fapt, sînt puține scheme noi căci din 1925, de cînd s-a modificat regula de ofsaid, noutățile sînt tot mai rare și mișcarea în teren e determinată, în genere, de felul cum joacă adversarul. De aceea, nu o schemă rigidă ci puterea de înțelegere și reacție a jucătorilor e importantă.

4. — **Jair, Pele** și **Tostao** sînt atacanții. În formula clasică, **Jair** și **Tostao** sînt aripi iar **Pele** centru atacant. Niei **Tostao** nici **Jair**

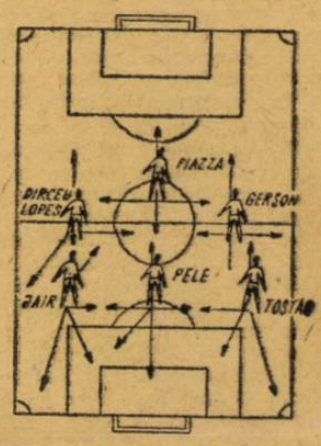

Dispozitivul de ATAC, după ideea noului antrenor al echipei Braziliei

nu sînt aripi de meserie dar funcția asta a dispărut din fotbal. Există atac pe aripi și nu aripi specializate. Nici unul din trei nu are, de fapt, poziție fixă. Ei vor juca conform puterii lor de improvizare și pricepere. Un singur lucru rămîne de stabilit. Dacă **Carlos Alberto** și **Rildo** atacă, unul din cei trei înaintași trebuie să fie gata să-l dubleze iar apărătorul să continue în atac. Una din sarcinile atacanților va fi de a deschide culoare pentru ca **Dirceu Lopes** să atace. Cine poate face foarte bine acest lucru, este **Pele** prin demarările lui inimitabile.

Vorbind de poziții, **Saldanha** explica că **Pele** nu e așa de naiv să stea pironit ca centru atacant, cînd îl marchează în permanență unul sau doi oameni. De va fi nevoie el va trece lîngă arbitrul de tușe ca să tragă după el apărători. Și, asta, înseamnă sinuciderea pentru orice adversar !

Declarațiile antrenorului au fost primite în mod diferit de presă. Unele ziare critică pe noul antrenor, găsind că el se încurcă în niște teorii prezentate ca axiome care n-au nimic comun cu fotbalul brazilian ; altă parte a presei, în special ziariștii tineri, îl consideră revoluționar și demn de încredere pe Saldanha, pentru cultura și inteligența pe care le demonstrează.

MANUEL SANTOS

Rio de Janiero

TRISTA DUMINICĂ DIN LIÈGE

Pentru continentul nostru, primul joc pe 1969, din cadrul preliminariilor C.M., **Belgia — Spania,** s-a desfășurat la Liège, în ultima duminică a lui februarie. Partidă de mare miză pentru spanioli, care jucau acolo ultima lor carte... Stadion arhiplin, atmosferă de ridicată tensiune, jucători celebri în amîndouă formațiile, tribuna presei completă — prin reprezentarea multor ziare și din alte țări decît **Belgia** sau **Spania.** Toată lumea aștepta să vadă o partidă mare. Și ce a ieșit ?

„Aș vrea să uit chiar acum, dacă aș putea, acest meci..." declara, la cabine, **Antoine Chiarisoli,** vicepreședintele **F.I.F.A.,** și delegatul forului internațional la această partidă. **„Am jucat sute de meciuri, zeci dintre ele aveau miză, poate, mai mare ca asta, dar rar mi-a fost dat să văd o asemenea masacrare a ideii de fotbal..." (Van Brandt,** celebru fost internațional belgian). **„Eu n-am făcut parte dintre jucătorii prea blînzi. Dar astăzi, la un moment dat, mi-ar fi fost teamă să intru în teren..." (Santa-Maria,** fostul fundaș central al lui **Real Madrid).**

Faptele care au determinat asemenea mărturisiri, de loc elogioase, s-au întîlnit pe aproape întreaga perioadă a partidei. Se menționează că lipsa de autoritate, plus aceea de competență a arbitrului danez **Sorensen,** au determinat, în bună măsură, regretabilul spectacol nesportiv de la Liège. Danezul a intervenit tîrziu, sau greșit, la o serie de neregularități. Decizia cea mai gravă, ca să încheiem capitolul arbitraj, a fost eliminarea spaniolului **Eladio,** deși — în incidentul care a determinat această măsură, belgianul **Polleunis** era, cel puțin, la fel de vinovat.

Și-acum, faptele mai importante, referindu-ne la nesportivități. Terenul foarte greu a făcut ca, de la bun început, faulturile — intenționate sau nu — să abunde. Nici spaniolii, și nici belgieni n-au înțeles să rămînă datori și, de la un timp, polițele au început să se plătească cu regularitate. **„Multe lucruri regretabile se petreceau pe stadionul «Sclessin» ; faulturile, la început involuntare, apoi, din ce în mai intenționate, s-au produs tot mai des... Ciocnirile erau din ce în ce mai freevente și mai violente..."** (**Robert Vergne** — „France Football"). Momentul culminant l-a reprezentat acea eliminare a lui **Eladio,** care a fost urmată de o veritabilă încăierare între jucătorii celor două echipe. **Poliția a intrat în teren și, mai ales, jucătorii spanioli nu au scăpat chiar nesifonați din această intervenție. Partida a fost reluată după 10 minute de întrerupere și a continuat, pînă la sfîrșit, într-o mare tensiune.**

● Meciul inaugural al sezonului internațional european, o deziluzie ● De la slăbiciunile arbitrului Sorensen, la vădita decepție a delegatului F.I.F.A. ● O echipă reprezentativă pe punctul de a fi pusă sub stare de arest ● „Partida Belgia—Spania, o crimă contra fotbalului" titrează „France Football"

Echipa-oaspe a părăsit terenul sub protecția unor importante forțe polițienești și conflictul a continuat la cabine, unde selecționerul spaniol, **Toba,** și jucătorul **Galega,** au declarat că au fost loviți de polițiștii belgieni. La rîndul său, procurorul districtului Liège a declarat în stare de arest pe jucătorii spanioli care au ripostat nu tocmai potrivit la intervenția poliției. A fost necesară toată diplomația și insistența conducerii federației belgiene pentru ca procurorul să renunțe la hotărîrea sa.

Reflectînd pe marginea penibilului spectacol de la Liège, trimisul lui **„France Football"** atrage atenția asupra faptului că delegările arbitrilor la meciurile preliminare ale C.M. ar trebui să se bucure de aceeași regulă stabilită de U.E.F.A. pentru întîlnirile din **„Campionatul Europei"** și anume, ca la conducerea lor, federațiile naționale să delege, în mod obligatoriu, pe unul dintre primii trei arbitri ai țării respective. Alte ziare, reprezentate prin redactorii lor la acest joc, sugerează că dreptul delegatului F.I.F.A de a întrerupe meciul atunci cînd socotește că incidentele au devenit prea grave, ar trebui, în sfîrșit, aplicată odată, măcar ca avertisment pentru toate echipele.

Unul dintre momentele penibile ale meciului Belgia—Spania

LOTUL R.D. GERMANE PENTRU PRELIMINARIILE C.M.

La propunerea antrenorului *Harald Seeger,* Federația de fotbal a R.D.G. a întocmit și comunicat la F.I.F.A. lotul de 20 de jucători pentru meciul cu Italia, din cadrul preliminariilor campionatului mondial. Iată-i pe cei 20 și echipele cărora aparțin.

PORTARI : *Croy* (Sachsenring Zwickau), *Grapenthin* (Karl Zeiss Jena) ; FUNDAȘI : *Frässdorf* și *Wuhulz* (Vorwärts Berlin), *Urbanczik, Brantsch* (Chemie Halle), *Zapf* (Magdeburg) ; MIJLOCAȘI : *Schütze* (Dinamo Berlin), *Hamann Wruck* (Vorwärts Berlin). *Stein, Schlutter* (Karl Zeiss Jena), *Körner* (Vorwärts Berlin) ; ATACANȚI : *Nowotny* (Chemie Halle), *Sparwasser* (Magdeburg), *Kreische* (Dynamo Dresda), *Löwe* (Lokomotiv Leipzig), *Vogel* (Karl-marxstadt), *Lauck* (Union Berlin), *Nöldner* (Vorwärts Berlin).

DE ICI, DE COLO

REPREZENTATIVA U.R.S.S. DIN NOU ÎN AMERICA DE SUD

La 16 februarie, odată cu primul meci disputat în America de Sud, *Gavril Kacialin,* noul antrenor al echipei de fotbal a Uniunii Sovietice, a declanșat și „operația Mexic '70", turneul din continentul fotbalului fiind socotit un test deosebit de prețios pentru preliminariile C.M. unde, la toamnă, U.R.S.S., participantă în grupa a patra, va întîlni, tur-retur, formațiile Turciei și Irlandei de Nord.

Primul joc pe continentul sud-american s-a disputat la Bogota (16 februarie), adversară fiind campioana Columbiei, formația Millionarios. Rezultat : 2-2. Peste patru zile, tot la Bogota, s-a jucat meciul amical U.R.S.S. — Columbia, victoria revenind oaspeților cu 3—1 (1—0). Oaspeții au prezentat următorul 11 : *Pșenicinikov — Ponomarev, Kumakov (Zaharov), Sesternev, Kapilcinli — Djodjuașvili, Muntian — Eskov, Lisenko, Gherșkovici, Hmelnițki.*

Fotbaliștii sovietici au mai jucat la 23 februarie la Lima (Peru), la 26 februarie la Rio de Janeiro (1—0 cu Vasco de Gama) și la 2 martie la Belo Horizonte. (0—1 cu Atletico Mineiros). Turneul se încheie cu două partide susținute în Chile (Santiago, 5 martie) și Venezuela (Caracas, 8 martie).

4 000 KM. PE JOS PENTRU A ASISTA LA CAMPIONATUL MONDIAL!

In curînd, englezul Stuart Parkinson *va pleca spre Mexico pentru a asista la... turneul final al C.M. ediția 1970. Știrea n-ar conține nimic surprinzător în ea dacă nu s-ar fi aflat că Parkinson va efectua acest drum în cea mai mare parte pe jos și numai o mică porțiune cu... auto-stopul, străbătînd cu această ocazie peste 4.660 km. Itinerariul nu a fost definitiv fixat dar se știe că în drumul său temerarul englez va trece prin 20—22 țări avînd ca bagaj un singur rucsac și un mare sombrero pe care stă scris :* „Mexico 1970 — Campionatul mondial de fotbal". *Dificultatea parcursului va fi cu atît mai mare cu cît* Parkinson *va sta în picioare și pe porțiunile pe care va trebui să le parcurgă cu vaporul. Comitetul de organizare al C.M. și președintele acestuia,* Guillermo Canedo de La Barcena, *au anunțat că au trimis o invitație specială temerarului englez pentru a asista gratuit la meciurile turneului final.*

● **După consumarea turneului olimpic de fotbal de la Ciudad de Mexico, s-a aflat cu uimire că porțile terenului de fotbal ale stadionului Azteca aveau cu 12 cm. mai puțin decît înălțimea regulamentară (2,44 m.). Constatarea a făcut-o cunoscutul arbitru englez Aston, care prin vigilența sa a contribuit ca turneul final al C.M. care se va desfășura în cea mai mare parte pe același stadion să nu aibă „prelungiri" la masa verde.**

● **In urma slabelor rezultate obținute cu reprezentativa Angliei, Alf Ramsey a declarat :** „Pentru că fizica mi-a jucat pînă acum multe feste, pe viitor vom face apel la... metafizică, aducînd pe teren la fiecare meci, cele 47 talismane primite de la suporterii noștri"... **Poate că așa...**

● **Aflat pentru cîteva zile în Europa, după turneul întreprins cu echipa sa** F. C. Santos **în Africa, Pele a declarat unui ziarist vest-german :** „Vom participa încă o dată la C.M., în 1970. În ceea ce privește reprezentativa R.F. a Germaniei cu care am jucat în luna decembrie la Rio de Janeiro, este una dintre cele mai puternice pe care le-am întîlnit. Dacă ea se va califica pentru turneul final, va fi una din cele mai serioase candidate la titlul suprem".

● **După cum s-a comunicat oficial, în acest an sînt înregistrați la F.I.F.A. ca purtători ai ecusonului forului suprem fotbalistic 701 arbitri dintre care 201 sînt europeni.**

● **Pentru că a acceptat să fie fotografiat și să-i apară poza pe coperta unei reviste de modă fără a avea încuviințarea clubului său și a ligii profesioniste italiene, jucătorul** Anastasi **de la** Juventus Torino **a fost deferit comisiei de judecată a federației de fotbal care urmează a-l sancționa exemplar.**

● **Fostul atacant centru al echipei Internazionale și al reprezentativei Italiei,** Aurelio Milani, **s-a stabilit în Iugoslavia, la Skoplje și probabil va prelua conducerea tehnică a echipei** Vardar.

● **In timpul meciului dintre echipa „Electrica" din Ciudad de Mexico și** Necaxa, **un spectator a pătruns pe teren și cu un cuțit pe care-l avea în mînă, a înjunghiat trei jucători ai echipei gazdă. Unul dintre ei,** Humberto Palacios, **a decedat imediat iar ceilalți doi, grav răniți, au fost transportați la spital. Este în curs o anchetă pentru a se stabili cauzele necugetatului gest.**

● **După ce a realizat o performanță neașteptată, cîștigînd campionatul Argentinei cu** Velez Sarsfield, **antrenorul** Manuel Giudice **a părăsit această echipă preluînd conducerea tehnică a lui** San Lorenzo de Almagro.

● **O delegație de antrenori cehoslovaci, în frunte cu** Iosef Marko, **se va deplasa în curînd la Londra unde va asista timp de o săptămînă la antrenamentele echipei Arsenal. Delegația va fi însoțită de doi medici sportivi care vor studia instalațiile sanitare și metodele folosite pentru recuperarea energiei fizice și nervoase consumate de jucători în timpul meciurilor și antrenamentelor.**

EXTERN MAGAZIN EXTERN

„MODELUL BEST"

Internaționalul nord-irlandez George Best, *una din marile vedete al campionatului englez și „star"ul lui* Manchester United *(în meciul cu* Rapid Viena *a înscris două din cele trei goluri), într-o postură extra-sportivă : pozează unei tinere pictorițe, fără îndoială... admiratoare a fotbalistului anului 1968.*

PRIMA ȘCOALĂ DE FOTBAL

Ca în multe alte țări, și în Algeria *prima... școală de fotbal pentru cei mici o constituie... strada și locul viran. Ca aceasta din fotografie, unde odată porțile improvizate, iar echipele constituite, s-a încins „marele meci" care va dura pînă după inserare...*

CE ECHIPA EUROPEANA VA REPREZENTA... DALLAS-UL ?

Noul președinte al lui **„North American Soccer League", Phil Woosman,** a plecat într-un lung voiaj în Europa avînd ca etape, între alte orașe, Paris, Londra, Roma, Madrid, Bruxeles. Scopul voiajului său este de a trata cu echipe europene participarea acestora la turneul internațional organizat în **S.U.A. între 2 mai și 1 iunie.**

Cele 5 echipe europene care vor fi angajate vor reprezenta în competiție 5 orașe americane și anume : **Atlanta, Baltimore, Dallas, Kansas City și Saint Louis.**

CONTROL DOPING POZITIV

După cum se știe, în Italia funcționează cu regularitate comisii de control antidoping la meciurile de fotbal. Recent, cu ocazia unui meci de Divizia B, controlul efectuat jucătorului **Iseppi** de la clubul **Modena, a fost** pozitiv. Cazul ajungînd în fața comisiei de disciplină, Iseppi s-a apărat spunînd că el n-a luat doping, ci un medicament obișnuit, care ar da aceleași reacții chimice...

DE LEO PE TUȘA ?

După cum se știe, la turneul final al C.M. din 1970 vor fi invitați mai mulți arbitri din țările neparticipante decît din cele 16 calificate. Totuși, federația mexicană are dreptul la 3 arbitri. Cel mai cunoscut e **Diego de Leo,** italian de origine, care a condus finala olimpică de anul trecut și Brazilia — Restul lumii. Dar cum federația mexicană a limitat la 45 de ani vîrsta arbitrilor activi, De Leo iese în acest an din cadrele de arbitri și s-ar putea ca el să nu mai funcționeze la C.M. deși mulți apreciază că el ar fi cel mai indicat să conducă finala, bineînțeles în caz că n-ar juca Italia sau Mexicul.

CUVINTE ÎNCRUCIȘATE

MEMENTO PENTRU ...REVANȘĂ

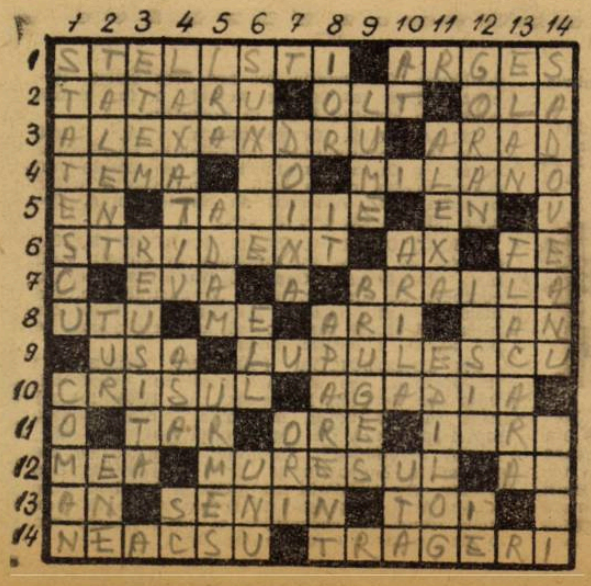

ORIZONTAL : 1) **Au învins detașat în prima etapă, cu 3—0, constringîndu-și... — ...adversarul la prima „lanternă" a campionatului.** 2) În dreptul primului penalti ratat al celui de-al 51-lea campionat — Echipă din Sf. Gheorghe, învingătoare în deplasare la 11 august 1968 (neart.) — Antrenor al juniorilor. 3) Unul din **eliminații primei etape (Rîm. Vîlcea) — Acasă,** pentru Vagonul (1—1 cu Jiul în prima confruntare din „A"). 4) Memento **pentru... revanșă ! — Plural de mîna treia — Oraș italian din „A", și-a văzut cele 2 echipe învingătoare în prima întrecere a campionatului peninsular (29 sept. 1968).** 5) Ene! — Apelativ pentru... înaintaș — N. 6) Cum sună sirenele și celelalte „arme" sonore din tribune — Getax cu lipsuri pe tripleta! — Santa... echipă sud-americană de fotbal. 7) Într-un cuplu legendar — Locul primului meci și al primei victorii a „stegarilor" în „B". 8) Constănțean excelent la Oradea, și-a salvat echipa de la o înfrîngere severă la 11 august 1968 — Meciul, pînă la cel de-al 46-lea minut! — Careuri — Fotbalist turc. 9) Poartă — Primul gol al campionatului, îi revine. 10) Cea de a doua debutantă în „A", la 11 august 1968 ! — Mînăstire de pe sub... Ceahlău. 11) Conducător — Două, la sfîrșitul prelungirilor — Dirijor de muzică ușoară. 12) Posesiv — Echipe din Luduș și Deva (Div. „C"), puse pe revanșă în etapa de duminică — La condițional. 13) Tur și retur, plus vacanțele de rigoare — Cerul, deasupra unor stadioane la 11 august — Momentele de vîrf ale meciului. 14) În formația „bancarilor", învinsă de ieșeni la... Pașcani — Au ca victime... timpul și portarii.

VERTICAL : 1) Regretat student gălățean, autor al unui gol la Giurgiu în prima etapă — A activat (mai mult sau mai puțin) în acest campionat sub culorile clubului Dinamo București. 2) Asociat muncii intensive, rodește însutit — A început la 11 august — Printre realizatorii băcăuanilor, în meciul de debut cu „U" Cluj. 3) Pe faleză... — Farul-Portul, s-a remarcat în primul meci al acesteia din urmă — Victorie. 4) Medicament — Își va reedita victoria asupra dinamoviștilor bucureșteni și duminică, în etapa a XVI-a ? — Sport Club. 5) Echipa din C(împina) : realizatoare a unui 4—0 în etapa inaugurală — „Marele" clujean dispărut misterios în preajma începerii campionatului — Printre brăilenii învinși de „stegari" în prima etapă. 6) Prin infernul galeriei — Veche măsură olandeză și germană — Locul steliștilor în clasament, după etapa întîia. 7) Nume feminin — Sau. 8) Echipă bucureșteană („Onoare"), învinsă pe teren propriu în prima etapă — Spetează — Înșelător. 9) În tribune — Formație belgiană. 10) Atac... nefinalizat ! — Careu — Deși învinsă în etapa I-a, și-a etalat pe parcurs calitățile de disciplină și seriozitate care au impus-o. 11) Arbitru vîlcean — Etapa a XV-a, pentru prima parte a campionatului. 12) „Stegarul" sucevenilor — Altă echipă de la „Onoare", knock-out-ată la 11 august — Bluză. 13) Argintul-viu al tinereților — A reușit un 2—2 la Metrom, în primul meci al campionatului. 14) A condus bine la Galați întîlnirea de început dintre Oțelul și Ceahlăul — Manolache (3 goluri), Martinovici, Caraman, Bükösi, Furnică și alții, toți cu cîte 2 goluri marcate în prima etapă.

Dicționar : ELL.

Gh. CORJOS

DEZLEGAREA CAREULUI DIN Nr. 144

Orizontal : 1) Alf Ramsey — Plan. 2) Mexico — N — Plasă. 3) Iu ! — Senator — Moț. 4) C — Stadion — Seci. 5) Alb — Si ! — Real — 10. 6) Lu ! — Etanși — Elan. 7) Medalie — Malta. 8) Meci — An — Cau ! — IL. 9) E ! — Oto — Scor — E — A. 10) Mănușă — Arcadă. 11) Onorabile — Șuta. 12) România — CSU — Ec ! 13) Isu — Cl ! — Student. 14) UT — Faimă — Șapte.

CONFUZII PE TEREN...

O ceață deasă se abătuse asupra orașului Győr, tocmai cînd pe stadionul local echipa Diosgyör disputa meciul de campionat cu Ferencvaros. Jucătorii abia dacă se puteau distinge unul pe altul. Din această cauză, nici chiar coechipierii nu se „găseau" între ei.

La o fază, centrul atacant Albert vede „ca prin ceață" o siluetă, pe tușă. A crezut că este coechipierul său Karaba. Imediat i-a trimis o pasă, anunțîndu-l și verbal : „Ia-o Janoș și fugi cu ea". Dar, Albert a rămas stupefiat : cel pe care îl credea Karaba, a sărit peste minge, lăsînd-o să fasă în aut"...

„Și-acum, ce stai așa nemișcat ? — *îl apostrofează* Albert *pe presupusul său coechipier* — „Du-te și adu mingea !" *Abia atunci, a primit răspunsul.* „Nu pot, deoarece am steagul în mînă".

Albert, în sfîrșit, s-a lămurit : siluета căreia îi trimisese balonul nu era Karaba, ci arbitrul de tușă...

DE CE ȚI-E FRICĂ...

S-a întîmplat la meciul Signe—Luechese *din divizia a IVa-a campionatului Italiei. Scorul era alb și oaspeții atacau din ce în ce mai insistent. La o foarte periculoasă acțiune a acestora, extremul lor dreapta, Morè, este grosolan faultat și „agresorul" este imediat eliminat de pe teren ; o nouă acțiune a aceluiași Morè, din nou el cade victimă unui atac brutal al unui adversar care este și el eliminat. Nu trec decît cîteva minute și același Morè cade din nou victimă violenței unui apărător al gazdelor care are aceeași soartă ca și ceilalți doi coechipieri ai săi. Între timp oaspeții însă reușiseră să înscrie singurul gol al întîlnirii dintr-o lovitură de pedeapsă executată de... Morè, acordată ca urmare a unui fault în careu comis asupra... aceluiași Morè.*

De unde se vede că „de ce ți-e frică, nu scapi" !

FOTBAL

REVISTĂ SĂPTĂMÎNALĂ

Redacția și ad-ția : București, Bd. Mărăști 26, sectorul I, telefon 17.55.18

COLEGIUL DE REDACȚIE

Constantin Chiriță, Ștefan Covaci, Gh. Dumitrescu, Pavel Marcu, Aurel C. Neagu (redactor șef), Angelo Niculescu, Andrei Rădulescu, Dumitru Tomescu, Stelian Trandafirescu (redactor-șef adjunct), Radu Urziceanu (secretar general de redacție), Emerich Vogl, Ion Voica, Ion Voinescu.

Prezentarea grafică Liviu Bobocea

BALLABIO:

„PUTEM SĂ CÎȘTIGĂM LA LISABONA!“

Deși n-a efectuat nici o convocare a lotului, deși nu a fixat măcar pe principalii componenți ai acestuia, **ERWIN BALLABIO**, selecționerul reprezentativei elveției, desfășoară o intensă activitate de pregătire a echipei lui pentru meciurile-cheie ale sezonului : cu **Portugalia**, la 16 aprilie și **România** la 14 mai. Ce face directorul tehnic al echipei **Elveției ?** Folosește aceste zile, dinaintea începerii pregătirilor propriu-zise, spre a se informa cît mai complet și mai divers asupra viitorilor adversari.

BALLABIO s-a numărat printre spectatorii, deloc dezinteresați, ai partidei **Belgia — Spania** de la **Liège.** Motivul ? La sfîrșitul acestei luni, la 26 martie, **Elveția** va întîlni — într-un meci amical — selecționata spaniolă în deplasare.

• Selecționerul elvețian despre perspectivele echipei sale în meciul de la Lisabona • Blättler, revenit în formă, un atu al planurilor tactice.

„Cred că am reușit un lucru bun, declară **BALLABIO, prin perfectarea meciului cu Spania. Nu se găsea, după opinia mea, un partener mai potrivit pentru a ne da o bună idee de ceea ce vom întîmpina la Lisabona. Nu vreau să fac un secret din faptul că, pentru partida cu spaniolii și — indiscutabil — pentru aceea cu portughezii, vom rămîne la o idee de joc total diferită de aceea de la București. Accentul îl vom pune de la început, prin toate mijloacele noastre, pe ofensivă. În fața României am urmărit realizarea unei perioade a prudenței, în primele 20 de minute, spre a neutraliza startul vijelios al partenerului și spre a-i simți cît de cît părțile vulnerabile. De data aceasta, repet, atît cît ne vor permite forțele și adversarul, vom porni din start în atac. Cred că revenirea de formă a lui Blättler, o absență mult simțită în reprezentativă toamna trecută, va ajuta considerabil ideea la care m-am oprit. Blättler nu-i numai un realizator dar limpezimea cu care joacă reprezintă o binefacere pentru atac. Putem să cîștigăm la Lisabona și nu-i nici o exagerare în acest țel. Cînd îl afirm, mă gîndesc la slăbiciunile evidente, repetate și vizînd pe unii dintre jucătorii-cheie ai reprezentativei portugheze și, în același timp, la nenumăratele dovezi oferite de trecutele lupte pentru calificare demonstrînd că echipa Elveției s-a regăsit totdeauna în momentele-cheie ale preliminariilor. Un moment ca acela de la 16 aprilie“.**

Cum se vede, una dintre partenerele reprezentativei noastre în preliminarii ține să decidă în favoarea ei greul examen de la **Lisabona.** Sigur că oriunde poți face pronosticuri, numai la fotbal nu ; dar faptul că **Ballabio** abordează o tactică de curaj, riscînd în acest moment, întîlnirea cu portughezii spune mult, foarte mult.

În culisele fotbalului internațional

• Promovat direct la conducerea selecționatei **Argentinei, Umberto Maschio** — cunoscutul fost internațional, care a jucat o bună bucată de timp în **Italia** — lucrează cu tenacitate și severitate la construirea unei reprezentative cît mai bine pregătite. În mod surprinzător, față de tipul de jucător reprezentat de el însuși, **Maschio** a procedat la scoaterea din lot a tuturor fotbaliștilor care nu se încadrează în jocul dinamic și viguros. Mulți dintre jucătorii foarte tehnici, virtuoși ai balonului, precum **Saroi** sau **Silva** au fost tăiați de pe lista selecționabililor, spre uimirea generală. Lotul reprezentativ s-a pregătit într-o localitate la 3.700 m. altitudine, deoarece **Maschio** se teme foarte mult de partida cu echipa Perului ; **La Paz,** capitala peruviană a înghenunchiat multe echipe celebre, învinse mai mult de marea sa altitudine. Și noul selecționer argentinian nu vrea să fie subiectul unei asemenea surprize, mai ales într-un meci contînd pentru preliminariile campionatului mondial.

• **„FOOTBALL LEAGUE REVUE“,** publicație de specialitate a ligii engleze de fotbal, a publicat un interviu al secretarului acestui organism, **dl. Alan Hardacker,** privind diverse probleme de actualitate ale fotbalului. Printre altele, oficialul englez s-a ocupat și de alarmanta scădere a eficacității în campionat. Spre a o contracara, dl. **Hardacker** propune ca punctajul să fie modificat în sensul ca, pentru meci egal să nu se mai acorde nici un punct. În felul acesta, tacticile defensive vor dispare, țelul de a obține egalitatea în deplasare va cădea în desuetudine. În schimb el este de părere ca pentru victoria în deplasare să se acorde 3 puncte iar pentru marcarea a mai mult de trei goluri într-un meci, cîte un punct de fiecare gol înscris peste această cifră !

• De astăzi la prînz, cu trenurile și automobilele, mii de olandezi se îndreaptă spre Paris. Scopul ? Încurajarea lui **Ajax** în al treilea meci cu **Benfica,** de pe stadionul **Colombes.** Toate agențiile de voiaj olandeze au fost luate cu asalt. Pentru miercuri dimineața sînt prevăzute o serie de curse aeriene speciale cu destinația capitala **Franței.** Se apreciază că numărul total al olandezilor prezenți astă-seară pe stadionul parizian se va ridica la 30.000 !

• Argentina : Maschio elimină „artiștii“ din reprezentativă
• Structurale modificări de regulament propuse de secretarul ligii engleze.
• 30.000 de olandezi, astă seară, la Paris
• Consolare (slabă) pentru Gento
• Meciul Belgia — Spania continuă la... F.I.F.A.
• Selecționerul brazilian Saldanha atacat violent

• **Real Madrid** a bătut recordul absolut al invincibilității în fotbalul spaniol. Rămînînd neînvinși și duminica trecută, elevii lui **Munoz** au opt puncte avans față de a doua clasată. Fericit de această performanță, căpitanul madrilenilor, celebrul **Gento,** a declarat : **„Probabil că va fi una dintre ultimele reușite ale carierei mele. Ea reprezintă o consolare, e drept cam palidă, pentru decepția încercată prin neselecționarea mea pentru partida cu Belgia. Sînt convins că o formație cu mai mulți jucători experimentați ar fi obținut, nu numai un alt rezultat, dar ar fi practicat și un alt fotbal“.**

• Și fiindcă veni vorba de meciul **Belgia — Spania,** comentat extrem de nefavorabil de toți cei prezenți, se anunță că federația spaniolă a depus un memoriu la **F.I.F.A.,** în care se plînge de arbitrajul incompetent și neobiectiv al danezului **Sörensen.** Se pare că și forul belgian va depune o notă explicativă asupra partidei de la **Liège.** E vorba doar de ecouri ale întîlnirii, ecouri de culise. Rezultatul va rămîne cel de pe teren.

• Măsurile surprinzătoare, culminînd cu anunțarea — de pe acum — a formației pentru meciul cu **Peru** de la **6** aprilie, luate de criginalul selecționer al **Braziliei — Saldanha** — au adus și primele riposte. Cea mai violentă dintre ele aparține antrenorului argentinian **Nunez,** directorul tehnic al lui **Palmeiras,** care, referindu-se la neselecționarea jucătorilor săi **Ademir da Guia** și **Baldochi,** a declarat : **„Cu excepția lui Pelé, Ademir da Guia poate da lecții de fotbal întregului lot al lui Saldanha. Iar Brito** (n.n. — titular în postul de fundaș central) **nu ajunge nici măcar la glezna lui Baldochi...“**

MARIO WIDMER

ZÜRICH — 4 februarie

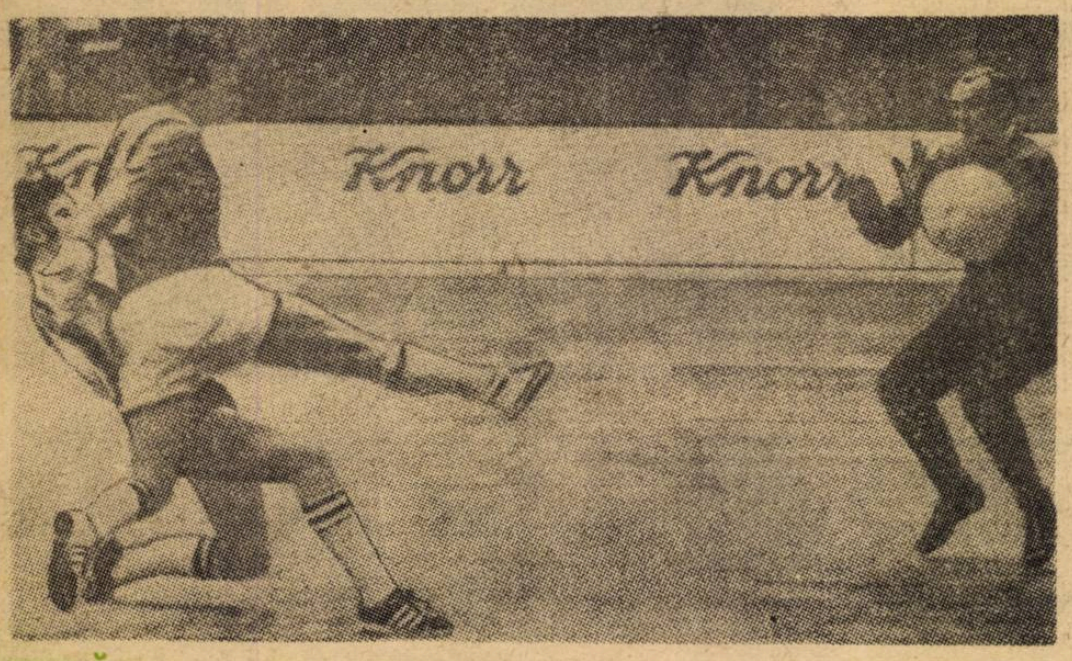

În perioada întreruperii campionatului, fotbaliștii elvețieni n-au șomat. Competițiile de sală s-au ținut lanț. Iată-l pe reputatul internațional KUNZLI, într-o asemenea partidă, gîfîind cu sete la poartă

NOUTĂȚI DIN ITALIA

(Prin telex de la corespondentul nostru)

• Federația italiană de fotbal și-a dat avizul favorabil pentru deschiderea frontierelor antrenorilor străini care ar dori să activeze în peninsulă. Această chestiune a stîrnit vii polemici. Motivul hotărîrii federației este acela de a reduce — prin angajarea unor antrenori străini — pretențiile materiale exorbitante ale antrenorilor italieni. Cluburile sînt de acord cu noua decizie a federației. Antrenorii, firește, nu!

• Juventus Torino se interesează de aducerea jucătorului **Cruyff** de la Ajax Amsterdam.

• Etapa de duminică a campionatului a adus și ea unele noutăți. Antrenorul **Angeleri** a fost înlăturat de la conducerea echipei **Atalanta** din **Bergamo** iar brazilianul **Amarildo** va fi suspendat pe mai multe etape din cauză că a adresat injurii arbitrului meciului Bologna — Fiorentina.

• Și acum, în legătură cu echipa națională. **Ferruccio Valcareggi** a plecat marți la Sofia, pentru a asista la meciul Sofia — Berlin, dat fiind că echipa R.D. Germane este viitoarea adversară a Italiei în preliminariile Campionatului Mondial. Valcareggi a anunțat că lotul italian va fi convocat pe ziua de 19 martie, în vederea meciului cu R.D.G. și că îl va selecționa și pe căpitanul echipei Bologna, **Giacomo Bulgarelli.** Reamintesc că Bulgarelli a apărut ultima oară sub tricoul squadrei azzurra la București, în meciul cîștigat de Italia cu 1—0.

CESARE TRENTINI

PRONOSPORT

1.	U.T.A. — „U“ Craiova	x
2.	F. C. Argeș — Steaua	1
3.	Petrolul — Rapid	1
4.	Jiul — Vagonul	1
5.	„U“ Cluj — Dinamo Bacău	1
6.	Farul — Crișul	1
7.	Dinamo București — A.S.A.	1
8.	Fiorentina — Lanerossi	1
9.	Napoli — Bologna	1
10.	Pisa — Verona	1
11.	Roma — Inter	x
12.	Torino — Palermo	1
13.	Varese — Sampdoria	1

PENTRU AGENDA DV.

Marți 25 februarie
MECI AMICAL : Sel. Cipru—Dinamo București 1—2
Miercuri 26 februarie
CUPA CAMPIONILOR EUROPENI : Manchester United — Rapid Viena 3—0 și Spartak Trnava — A.E.K. Atena 2—1
CUPA ORAȘELOR TÎRGURI: Ujpest Budapesta — Legia Varșovia 2—2
PRELIMINARIILE TURNEULUI U.E.F.A.: Olanda — Franța 0—2
AMICALE : Iugoslavia — Suedia 2—1; Rapid București — Dukla Banska Bistrica 1—0, Vagonul Arad — Spartak Subotița 1—0, Alchi (Cipru) — Dinamo București 3—11
Joi 27 februarie
MECI AMICAL : Sel. comunitatea turcă (Cipru) — Dinamo București 2—4
Miercuri 5 martie
CUPA CAMPIONILOR EUROPENI : Benfica Lisabona — Ajax Amsterdam (rejucare la Paris), Rapid Viena — Manchester United.
CUPA CUPELOR : 1 F.C. Köln — Randers Freja, Slovan Bratislava — F.C. Torino.
CUPA ORAȘELOR TÎRGURI : Leeds United — Ujpest Budapesta.

ACTUALITĂȚI • ACTUALITĂȚI

Zilele trecute a sosit la București, la invitația federației noastre pentru un schimb de experiență, antrenorul federal sovietic **Guliaev.** Cunoscutul specialist va urmări antrenamentele cîtorva din echipele noastre fruntașe, cîteva jocuri și va participa la întîlniri cu antrenorii noștri. Săptămîna aceasta, Guliaev are în programul său vizite la Rapid și Progresul ; miine joi se va întîlni la F.R.F. cu antrenorii noștri federali, cu care va avea discuții de ordin metodic.

Între 24 martie și 9 aprilie va fi organizată o tabără de pregătire pentru un lot de tineri jucători din care va fi alcătuită selecționata școlară în vederea dublei întîlniri cu reprezentativa bulgară similară de la 3 aprilie (la Sofia) și 9 aprilie (la București).

Curînd va fi inaugurată și ediția 1969 a Cupei Balcanice inter-cluburi. Bineînțeles, în seria care ne interesează pe noi, aceea din care face parte **Universitatea Craiova,** reprezentanta fotbalului nostru în această ediție, alături de **Bor** (finalista Cupei Iugoslaviei 1968 și participantă la Cupa cupelor 1968/69) și **Dinamo Tirana.** Primul joc din această serie va avea loc la 19 martie : **Bor — Dinamo.** Returul acestei partide se va disputa la 30 aprilie la **Tirana.**

În ce privește meciurile Universității, ele au fost programate astfel de către secretariatul Cupei :
3 aprilie : Bor — Universitatea
7 mai : Dinamo — Universitatea
21 mai : Universitatea — Bor
11 iunie : Universitatea — Dinamo

Arbitrii români (care urmează să fie desemnați) vor funcționa la două meciuri din seria A : Pierikos (Grecia) — Beroe (Bulgaria) de la 26 martie și Pierikos — P.T.T. (Turcia) de la 4 iunie.

Pentru perioada de întrerupere a campionatului, în vederea jocului cu Grecia (6—20 aprilie), **Progresul București** se află în posesia unei invitații pentru 3—4 meciuri în **Siria.** Invitația a fost acceptată astfel că jucătorii bucureșteni au asigurată menținerea în activitate în timpul suspendării campionatului.

DIN EVENIMENTELE SĂPTĂMÎNII

UNDE-I AVANTAJUL TERENULUI ? Între 12 februarie și 1 martie s-au disputat 12 jocuri în „Cupa campionilor europeni“, „Cupa cupelor“ și „Cupa orașelor-tîrguri“. 9 din aceste meciuri s-au încheiat cu rezultate favorabile echipelor în deplasare (victorii sau meciuri nule), deci un procent de 75%. Gazdele au avut reușite în doar 3 jocuri, adică 25%. Cele mai răsunătoare rezultate s-au înregistrat în meciurile Ajax — Benfica și West Bromwich Albion — Dunfermline. Avantajul terenului începe să-și piardă cuvîntul ? ..

„MINI-FOTBALUL“ DIN NOU ÎN ACTUALITATE. Printre măsurile luate, urmărind redresarea fotbalului francez este și aceea a încurajării și dezvoltării jocurilor pe terenuri reduse, în 5 sau 7 jucători, în special în mijlocul elevilor. O comisie special instituită studiază posibilitățile organizării oficiale a acestei activități.

DATELE TURNEULUI OLIMPIC 1972. Comitetul de organizare a J.O. 1972 a stabilit proiectul de program al turneului de fotbal din R.F. a Germaniei : **28, 29, 30 și 31 august, 1 și 2 septembrie** jocurile din cadrul celor patru grupe (optimi), **5 septembrie** sferturile de finală, **7 septembrie** semifinalele și **9 septembrie** finalele pentru locurile 1 și 3.

UN MECI BUCLUCAȘ... Jocul preliminar C.M. (America Centrală) dintre Guatemala și Haiti, decisiv pentru situația subgrupei 2 a grupei XIII, a fost reprogramat. El nu s-a putut disputa în decembrie deoarece nu s-a prezentat arbitrul ; Haiti a refuzat să joace sub arbitrajul unui localnic. Rejucarea s-a încheiat la egalitate : 1—1, rezultat cu care Haiti s-a calificat pentru turul următor. Guatemala a contestat însă pe jucătorul haitian **Legros** pe motiv că ar fi francez (a jucat la Angoulême). Contestația nu are însă șanse. Recent, **Legros** (avocat de meserie) a fost numit consul al statului Haiti la Bordeaux...

PRIMA CUPĂ INTER-AMERICANĂ. După Cupa inter-continentală, **Estudiantes La Plata** a cucerit și Cupa inter-americană, organizată anul acesta pentru prima dată. **Estudiantes** a învins pe campioana **Americii de Nord—Centru, Toluca** (Mexic) cu 2—1 și 3—0.

SELECȚIONATA LANDULUI BADEN (R.F.G.) dorește să joace în **România** în cursul lunii mai. Cîștigătoarea **Cupei Landului 1967** pentru echipele de amatori vrea să susțină cîteva meciuri contra cazare, întreținere și transport intern. Echipele care vor să angajeze jocuri se pot adresa federației noastre.

UN „ÎNLOCUITOR“ PENTRU... WEMBLEY ! În prezent, se studiază proiectul construirii unui nou stadion la **Londra** (de 80 000 locuri) care să găzduiască meciurile internaționale mai importante, de regulă organizate pe faimosul **„Wembley“.** Stadionul urmează să fie ridicat în cadrul unui „oraș sportiv“ la **Lea Valley,** din imediata apropiere a **Londrei.** Alte amenajări : o școală de fotbal, condusă de mari figuri ale soccerului, și un hotel modern pentru cazarea echipelor străine.

Redacția și administrația : bd. Mărăști nr. 28, Tinarul : f. p. „Informația“ str. Brezoianu 23—25

RETURUL A ÎNCEPUT EXPLOZIV!

3 VICTORII ÎN DEPLASARE!

RUBRICILE NOASTRE:

Carnet
EUGEN BARBU
PUBLICUL

Lacrimi de plaivaz
NICUŢĂ TĂNASE
AM ÎNTÎLNIT... GIULEŞTENI FERICIŢI

Cuvîntul specialistului
EMERICH VOGL
PRIMUL COLOCVIU, PROMOVAT!

Colţul căpitanului de echipă
ŞTEFAN BACOŞ
ŞANSELE U. T. A.-EI

PROLETARI DIN TOATE ŢĂRILE, UNIŢI-VĂ!

FOTBAL

REVISTĂ SĂPTĂMÎNALĂ
ANUL IV ● MIERCURI 12 MARTIE 1969
12 PAGINI ● 2 LEI
146

CITIŢI ÎN ACEST NUMĂR

● Comentariul: Mereu aminatele doleanţe ale „Cupei României“
● Start şi în returul Diviziilor B şi C ● Pele il prezintă pe viitorul Garrincha ● Incursiune prin marile cluburi europene ● Scrisoare de la Nelu Nunweiller: FENERBAHCE aşteaptă cu interes echipa ROMÂNIEI

Dificultatea terenului, cu gheaţă, zăpadă şi noroi, a contribuit la nota de dinamism şi încordare maximă a meciului Progresul—Politehnica Iaşi, disputat pe stadionul Giuleşti. Este elocvent dramatismul fazei în care vedem pe fundaşul Progresului, Viorel Popescu, asaltînd careul mic al oaspeţilor. (Foto : C. PUCĂ)

DE PE CUPRINSUL ȚĂRII

ORADEA

O CUPĂ CIȘTIGATĂ DE CRIȘUL — TINERET

La Oradea, din inițiativa C.M.E.F.S., cu sprijinul comisiei județene de fotbal și a colegiului de arbitri, s-a organizat o competiție dotată cu „Cupa 2 Martie". Prilej excelent pentru echipele participante (Crișul — tineret, Dinamo, Voința, Înfrățirea, Metalul și Blănuri Oradea) să-și definitiveze pregătirile pentru sezonul de primăvară. Cum era de așteptat, cea mai bună comportare a avut-o Crișul, care, fără să cunoască înfrîngerea, a cîștigat trofeul, marcînd adversarilor 27 de goluri și primind doar unul.

V. SERE
corespondent

TÎRGOVIȘTE

UNIC OBIECTIV: PROMOVAREA

Metalul Tîrgoviște este ferm hotărîtă să revină în Divizia B. Pregătirile efectuate ne îndreptățesc să facem această afirmație. Antrenorul echipei — **Gică Petrescu** — sintetiza astfel aspirațiile elevilor săi: **„La ora actuală echipa dispune de jucători disciplinați, bine puși la punct cu pregătirea, capabili să evolueze timp de 90 de minute într-un tempo susținut. Așa stînd lucrurile, desigur că principalul nostru colectiv îl constituie promovarea. Cred că am stat de ajuns în „C". În același timp aș dori să adresez o rugăminte și publicului spectator, invitîndu-l la o conduită civilizată, să ne încurajeze... sportiv, dar să-i aplaude și pe adversarii noștri, dacă sînt mai buni..."**

Așadar, promisiuni pentru revenirea Metalului în divizia pe care a părăsit-o cu vreo cîțiva ani în urmă. Este, de fapt, ceea ce așteaptă toți iubitorii fotbalului din Tîrgoviște.

M. AVANU
corespondent

SATU MARE

FOTBAL ÎN SALĂ...

Sala de baschet a Liceului Lemn-Forestier din oraș a găzduit, pentru o bună bucată de timp, pe fotbaliștii divizionarei C locale, Olimpia. Patru... mini-formații de cîte patru jucători au susținut un turneu, viu aplaudat de spectatorii prezenți, și cîștigat de echipa nr. 3, după prelungirile necesare, deoarece la sfîrșitul celor trei reprize a cîte 20 de minute scorul (cu Olimpia I) era 2-2.

V. SĂSĂRANU
corespondent

TG. JIU

EXAMENE DE PROMOVARE

Nu de mult, la Tg. Jiu a avut loc un examen de avansare a unor arbitri de fotbal pentru categoria I. Iată numele celor promovați: G. Bîrcă, J. Branga, B. Manole, J. Bejancu, D. Carigoiu, N. Fometescu, D. Ofenberg, A. Neamțu, L. Vatamaniuc și Gh. Țuțuianu. În ultimele zile, toți acești arbitri au fost văzuți pe stadionul din oraș efectuînd pregătirea fizică în vederea îmbunătățirii mobilității în teren.

M. BĂLOI
corespondent

IAȘI

UN FIASCO...

Nu peste multă vreme se vor relua și competițiile locale. Printre ele se află și campionatul nostru municipal, care n-a reușit să reunească decît... 5 echipe. Desigur, este prea puțin pentru posibilitățile Iașului, oraș cu multe unități industriale, cu un centru universitar puternic. Scopul rîndurilor de față este însă acela de a semnala, încă o dată, colaborarea inexistentă dintre C.J.E.F.S. Iași, Consiliul local al sindicatelor, Inspectoratul școlar, organizațiile de tineret. Nimeni nu poate spune cînd se vor hotărî toți acești factori să conlucreze pentru impulsionarea fotbalului ieșean. Așa că și returul „municipalului" va fi tot un fiasco.

D. DIACONESCU
corespondent

CLUJ

Printre cele 16 echipe participante în campionatul județean Cluj se numără și I.O.T.C. Este formația cu cele mai mari șanse de a cîștiga trofeul **„Pentru cea mai disciplinată comportare"**, pus în joc de C.J.E.F.S. Cluj

CINEVA TREBUIE SĂ-I TEMPEREZE ...

Cu vreo cîteva zile în urmă, la Tg. Jiu s-a disputat un meci de pregătire între C.I.L. Tg. Jiu și Metalurgistul Sadu. În minutul 25, Folcuț a deschis scorul pentru localnici, declanșînd în același timp și o serie de acte nesportive (faulturi grosolane soldate cu jucători accidentați, insulte între parteneri, injurii aduse arbitrilor și spectatorilor), „evidențiindu-se" în special oaspeții. Incidentele au culminat cu busculadele din min. 29—30, necesitînd intervenția hotărîtă a celor doi antrenori pentru a-i potoli pe certării cu disciplina, dintre care amintim în aceste rînduri pe Măceșeanu și Coiculescu de la Metalurgistul și Ștefănescu de la C.I.L. Tg. Jiu.

Dacă, pînă și la o partidă... amicală, astfel de jucători nu-și pot stăpîni nervii, ne întrebăm, ce se va întîmpla în campionatul județean ?

Așteptăm răspunsul din partea celor împuterniciți să-i... tempereze (ca să nu folosim cuvîntul sancțiune !)

A ÎMBĂTRÎNIT SUBIT !

O dată cu revenirea antrenorului C. Voroncovschi la Baia Mare, și-a făcut apariția în totul Minerului și fostul mijlocaș reșițean, Francise Șchiopu. La primul meci, o partidă amicală, bănățeanul a confirmat. Ce a urmat ?

În primul rînd un furtunos dialog Reșița — Baia Mare, încheiat cu „bun legitimat pentru Minerul". Între timp, însă, Șchiopu și-a luat tălpășița de pe meleagurile maramureșene. Unde-a dispărut ? Cine a mai putut afla !

Note

Nu de mult i s-a dat de urmă : se afla la Minerul Dognecea, o echipă din campionatul județean Caraș-Severin.

„Să vină imediat la Baia Mare..."

Știți ce-au răspuns cei din Dognecea ?

„Degeaba, Șchiopu nu mai poate face fotbal de performanță. E prea bătrîn..."

Se pare totuși că cineva trage din umbră sforile în acest „caz Șchiopu". Nu mare ne-ar fi mirarea ca acești cineva să fie reșițenii, care s-au răzgîndit între timp.

„AGEAMIII" DE LA AUTORAPID...

Ședință de analiză furtunoasă la Autorapid Craiova. Era și normal. Echipa ocupă ultimul loc în clasamentul respectivei serii a Diviziei C. Țapul ispășitor al tuturor relelor — Anghel Mitrăchescu, antrenorul învinovățit (de toți cei prezenți) de metode... originale de muncă. Cică n-au lipsit, din arsenalul procedeelor sale, directe de stînga și dreapta (după împrejurări), upercuturi (dacă încerca cineva să ridice tonul), injurături (pentru cei uți de picior). Deci, afară cu Mitrăchescu ! (al doilea antrenor în decursul turului actualului campionat).

Să se mai întrebe cineva de unde au învățat să protesteze, să joace dur, să bruscheze adversarii și arbitrii, jucători ca Ion Mitrică, Gheorghe Constantinescu, Marcel Irimescu, Marin Popescu ?...

MORALA : pentru abaterile săvîrșite, antrenorul Mitrăchescu a fost trecut la echipa de... juniori ? !...

(După corespondențe primite de la : **S. Dănilă, Vasile Săsăranu, S. Popescu**).

ORADEA ȘI TERENURILE SALE

...ASTĂZI...

Desigur, nimeni nu poate să combată afirmația că una din cauzele stagnării fotbalului nostru vizează tocmai unele aspecte necorespunzătoare legate de baza sa materială. Problema terenurilor, de pildă, a devenit de mult un leit-motiv al celor care acuză sau, dimpotrivă, scuză o stare de fapt. Se știe că, de-a lungul anilor, amenajarea de terenuri sau construcția de stadioane, exceptînd motivele strict obiective, s-au înscris în cercul vicios al birocrației, obtuzității sau încălcării legii, toate acestea luate laolaltă.

În mod concret, situația terenurilor de fotbal din Oradea, ne-a împărtășit-o tov. ȘTEFAN TORDAI, vicepreședintele C.M.E.F.S. : „În Oradea, oraș cu tradiție pentru fotbal, situația terenurilor este următoarea : există patru terenuri omologate (Crișul, Unirea, Dinamo, Dacia) și un al cincilea (Tineretului) în curs de renovare. Ar mai exista și două terenuri de zgură, Voința și Spartacus, care pretind însă amenajări suplimentare".

Ne exprimăm părerea că, în comparație cu alte orașe (de asemenea cu tradiție în fotbal) cum ar fi Tg. Mureș, Petroșani sau Cluj, de exemplu, Oradea nu ar avea motive să se considere nemulțumită. Replica vine imediat : „O cifră seacă ascunde o mare doză de relativitate și numai raportarea ei — în cazul nostru la numărul de echipe care folosesc terenurile — îi poate conferi valoare de indicator. O enumerare precisă dezvăluie următoarea situație : terenul Crișul, cu cele două anexe de zgură, este folosit de o echipă de seniori, una de tineret, trei de juniori și de cei 75 de copii ai centrului din localitate ; tot pe el se dispută și meciurile oficiale ale echipei Olimpia din B și ale uneia dintre cele trei formații de Divizia C, atunci cînd joacă toate trei la Oradea. Stadionul Tineretului este rezervat campionatelor orășenesc și județean, echipelor școlare, în număr de 14, campionatului străzilor. Celelalte terenuri, e drept, au proprietari mai mult sau mai puțin individualizați și fenomenul, chiar dacă este discutabil la prima vedere, îl considerăm de bun augur atît timp cît va tinde spre generalizare. „Dacia", de exemplu, este un domeniu strict studențesc, iar „Unirea" reprezintă cadoul I.A.S.-ului Oradea pentru echipa cu același nume care a promovat anul trecut în Divizia C".

...ȘI ÎN PERSPECTIVĂ

Ne-am amintit că Oradea avea odinioară posibilitatea să promoveze fotbaliști de performanță, care fără excepție aproape, descifrau alfabetul jocului pe „cîmpul" de lîngă depoul C.F.R.

„Aceste locuri, *intervine Ștefan Tordai*, oferă și astăzi condiții propice pentru practicarea fotbalului spontan, semiorganizat, generator de talente. De curînd s-a declarat război paraginii care invadase „raiul copiilor" de altădată, Bone, Rakși, Harșani să zicem, și în această primăvară se vor finisa aici cîteva terenuri a căror amenajare a și început. De asemenea, în zona de vest a orașului, am primit aprobarea pentru delimitarea a două terenuri reduse. Dar desigur că toate acestea vor fi eclipsate de noul stadion pe care sindicatele îl vor construi, în 1970. El va fi plasat în cartierul Seleuș și va putea primi 30 000 de spectatori".

Cînd se vorbește de penuria recunoscută a numărului de terenuri în general, Oradea parcă nu reprezintă tocmai un etalon.

I. C.

PE URMELE MATERIALELOR PUBLICATE

In septembrie anul trecut, la redacție a sosit o scrisoare din Suceava prin care cîțiva tineri fotbaliști se plîngeau de faptul că echipa lor de juniori, de fapt a asociației sportive Chimia, a fost desființată. Publicat în nr. 122 sub titlul **„Cei 11 din Suceava"**, materialul respectiv a avut ecou. De curînd, unul dintre „cei 11" ne-a scris din nou : după apariția articolului, jucătorii care au depășit vîrsta junioratului au primit dezlegarea pentru alte echipe din campionatul județean, ceilalți rămînînd la Chimia. La conducerea echipei a venit antrenorul Tomescu, alături de care tinerii noștri corespondenți și fotbaliști au cunoscut succese frumoase, printre care locul 1 în turul campionatului județean de juniori, cu un golaveraj bun și la 6 puncte diferență față de a doua clasată.

Dar (pentru că nu se putea să nu existe și acest **„dar"**, la sfîrșitul turului, după cum ni se scrie din nou, au reînceput greutățile.

„Nu mai avem unde să facem antrenamente, sau, mai bine zis, nu mai avem cu ce să facem antrenamente. Ni s-a promis că în timpul vacanței vom putea avea echipamentul necesar, dar... Am încercat la tov. Dumitru Bigheț, secretarul asociației, solicitîndu-i sprijinul dar... după cîteva zile am rămas și fără ghete ! Chimia nu are decît 26 de perechi pe care ar trebui să le folosim și noi și formația de seniori din Divizia B. În cazul acesta, sîntem din nou în pericolul de a ne dezmembra, de a nu mai putea juca fotbal. Să sperăm că pînă cînd seniorilor li se vor cumpăra alte ghete de fotbal".

Așadar, măsuri luate numai pe jumătate. Ce părere are conducerea asociației sportive Chimia Suceava, specializată în importul de fotbaliști și în desființarea propriilor sale echipe de juniori ?

— m. t. —

POȘTA REDACȚIEI

FLORIN MIHAESCU, antrenor, Sibiu. Vă mulțumim pentru aprecierile referitoare la ultima anchetă organizată de revista noastră. Ne propuneți o anchetă și în rîndurile tuturor antrenorilor din țară. N-ar fi rău, dar credem că esențial este ca, în primul rînd, antrenorii să-și facă datoria cu pricepere și simțul răspunderii. Este îndemnul nostru, asociat cu o urare de succese, care se adresează, desigur, și dv.

TEODOR GHEORGHIAN, Strehaia. Din scrisoarea pe care ne-ați adresat-o, răzbate pregnant un patriotism... regional, ținut cu greutate în frîul obiectivității. Vă încheiați rîndurile cu exprimarea dorinței de a vedea echipa Universitatea Craiova campioană. „ACUM SAU NICIODATĂ", încheiați dv. scrisoarea. De ce, niciodată ?

NICOLAE BOGLUȚ, jud. Bihor. Dv. propuneți, ca în pauza competițională de vară să se organizeze un meci București—Provincie, în nocturnă. Cîștigătorii ar trebui răsplătiți cu o „Cupă a vedetelor". Desigur că orice competiție fotbalistică organizată reprezintă un cîștig pentru fotbal, în general. În cazul de față intervin însă două impedimente : 1) De unde... nocturnă ? și 2) De unde 22 de... vedete ?

MIHAI GROZEA, Bacău. Felicitări pentru calitățile certe de pronosportist. Într-adevăr, pronosticul dv. (1—1 cu Anglia) s-a adeverit. Ar fi însă trist să se adevereacă și cealaltă previziune : *„Eu cred că noi, prin 1998 ne vom califica în turneul final al campionatului mondial..."* Se poate așa ceva ? ! Fiți mai optimist, tovarășe Grozea !

COLOMAN GONÖCZI, Timișoara. Vă plîngeți de instabilitatea aprecierilor presei, referitoare la diverși fotbaliști ; *„Azi îl ridică sus, în cer, mîine dă cu toporul în ei"*, cum vă exprimați dv., desigur, figurativ. Ce vreți ? O dovadă în plus, că „de la sublim pînă la ridicol, nu-i decît un pas".

NICOLAE FRIGIOIU, Ploiești. Adresa clubului F.C. Argeș este următoarea : Pitești, str. Doamna Bălașa, 5. Și pentru că mîine s-ar putea să cereți și numărul de telefon, iată, luăm măsuri : tel. 14844. Dacă Dobrin și Barbu pot fi recuperați pentru echipa națională ? Întrebați-i pe ei. Mai ales că acum le-ați dibuit și adresa și numărul de telefon.

MIHAI DREVAR, Turda. Sînteți tînăr fotbalist și o sciatică contractată, îndepărtîndu-vă de teren, vă produce coșmaruri. Ne cereți un sfat, o îndrumare. Ne grăbim să vi le dăm : adresați-vă Dispensarului central pentru sportivi din București, Șplaiul Independenței nr. 19.

LENUȚ și MIHAI IONESCU, București. Transmitem pe această cale felicitările voastre adresate echipei naționale, care a evoluat pe Wembley. Meritați această mică atenție pentru că, împreună, aveți abia 24 de ani, pentru că ați plîns după încheierea transmisiei meciului (vă credem, desigur !) și pentru că ați conceput o scrisoare frumoasă și (lucru important), fără nici o greșeală de ortografie. Bravo !

LIVIU SILIȘAN, str. Dr. Petru Groza 3, Brașov. Aveți 19 ani și susțineți că puteți fi un foarte bun portar de fotbal. Bineînțeles, cu condiția să vă descopere cineva. Pentru a vă ajuta, v-am publicat integral adresa. Dar, ne permitem și noi o întrebare : cum de n-ați descoperit dv. pînă acum o echipă ? Numai în Brașov sînt vreo patru !

AUREL AVRAM — Tg. Mureș : Nu deținem datele cerute. În momentul cînd le vom avea, nu vom rămîne datori cu răspunsul.

AUREL OROS — Gherla : Dvs. opinați pentru introducerea lui Năsturescu în echipa națională, cel puțin pentru meciurile susținute în deplasare... În orice caz, se pare că după prima etapă a returului, Năsturescu și-a mărit creditul în ochii selecționerilor. Țineți pumnii strînși în continuare !

MEREU AMÎNATELE DOLEANȚE ALE CUPEI

Sînt ani și ani de cînd a doua competiție — și ca ampioare și ca popularitate — din fotbalul nostru își caută făgașul. Sînt ani și ani de cînd formula **„Cupei României"** trăiește din formule îmbunătățite cu linguriță, devenind formule mixte, dar niciodată stabilizate la specificul acestui gen de competiții.

În rîndurile care urmează, încercăm să prezentăm cîteva principii — unele dispărute, altele niciodată puse în aplicare în perioada modernă a acestei întreceri — care nu pot lipsi dintr-un regulament al **„Cupei României"**, definitivat și aplicat cu strictețe, refăcut, regulament de multă vreme așteptat.

TRAGEREA LA SORȚI — CRITERIUL DE BAZĂ AL ALCĂTUIRII PROGRAMULUI. Prin însăși specificul ei, cupa reprezintă genul de competiții care oferă posibilitatea de afirmare echipelor mici. Faptul — valabil în întreaga lume — că în competițiile de cupă bariera categoriilor competiționale dispare făcînd loc pentru intrarea, sub semnul aceleiași întreceri, tuturor formațiilor dintr-o țară, demonstrează mai bine decît orice caracterul stimulativ al cupei. Așa fiind, se înțelege că — din punctul de vedere al realizării programărilor — nu se poate face nici o discriminare între echipe, apărute cu aceleași drepturi la start. De aceea, modul cel mai uzitat, cel mai logic al programărilor rămîne **tragerea la sorți.** Dar tragerea la sorți nedirijată, totală. Înțelegem că motive de ordin organizatoric împiedecă efectuarea unor trageri la sorți pe întreaga țară, din prima etapă. Dar, totuși, este cazul să se aplice, în limita județelor, acest criteriu, urmînd ca mai departe — în fazele interjudețene — să se creeze mai multe zone geografice, cum de altfel se procedează. Mai departe, în momentul intrării echipelor de C și B să se recurgă, de asemenea, la formula zonelor geografice, dar să se aplice principiul tragerii la sorți din aceeași urnă în fiecare zonă. În schimb, o dată cu participarea divizionarelor A este absolut obligatoriu, după părerea noastră, ca sistemul tragerii la sorți să se efectueze nedirijat, și nu ca acum cînd echipele de categorie inferioară sînt puse într-o urnă, iar cele de categorie superioară (Divizia A) în alta, creîndu-se nu numai un evident avantaj formațiilor de categorie superioară, dar și încălcîndu-se principiul tragerii la sorți — gen cupă — principiu care elimină orice discriminare.

CRITERIILE DE CALIFICARE CER MODIFICĂRI STRUCTURALE. Trecînd mai departe, la criteriile de calificare, constatăm că și aici multe dintre prevederile actualului regulament păcătuiesc prin aceea că provoacă evidente dezavantaje unor categorii de echipe, recurgînd la sisteme de departajare ilogice sau în afara specificului competiției gen cupă. Actualul regulament prevede că, în cazul cînd un rezultat rămîne egal și după prelungiri, se califică echipa aflată în deplasare. Pe lîngă faptul că, de regulă, din pricina tragerilor la sorți dirijate — în marea majoritate — echipele gazdă sînt formații de categorii inferioare (deci o nouă situație în care întîlnim dezavantajarea acestei categorii de echipe), criteriul nici nu face parte dintre cele specifice cupei. Cele mai multe dintre țări utilizează criterii făcînd parte tot din joc (executări de penaltiuri, prelungiri pînă la marcarea primului gol etc.). Dacă nu ținem la aplicarea unor asemenea spectaculoase și în orice caz mai juste criterii atunci — dacă tot e vorba de un principiu extra-fotbal — mai bine să se recurgă tot la sorți. E mult mai aproape de culoarea competiției — cupă și — oricum — mai drept.

CUM POATE FI SALVATĂ FAZA FINALĂ A CUPEI? Formula încercată de o bucată de vreme, în vigoare și acum, a disputării optimilor și sferturilor de finală pe terenuri neutre se dovedește falimentară ca interes al spectatorilor și, implicit, și sub aspect financiar. Observăm că, pentru actuala ediție, s-a stabilit ca semifinalele să aibă loc tur-retur iar de la anul și sferturile de finală să beneficieze de acest sistem, foarte uzitat în alte țări și mult mai aproape de scopul asigurării unei juste calificări. Exprimîndu-ne de pe acum, deci din vreme, observațiile asupra așteptatei renovări a regulamentului cupei, punem întrebarea: nu se creează oare o discrepanță între sistemele de disputare și de programare ale diverselor faze ale cupei, care — cel puțin în momentul de față — are **trei modalități distincte de desfășurare? (teren stabilit prin tragere la sorți — prima echipă ieșită din urnă; terenuri neutre; meciuri pe ambele terenuri).** Nu ar fi cazul ca din momentul intrării echipelor de A în competiție să se folosească sistemul tur-retur, astfel ca regulamentul să devină mult mai unitar, mai logic? Noi credem că da, adăugînd că în acest caz 16-imile ar trebui disputate în sezonul de toamnă.

Se va replica, probabil, că datele din calendar sînt puține; că pentru sezonul în curs, de pildă, cu mare greutate s-au găsit date pentru cupă etc. Sigur că a nega faptele reprezintă o gravă greșeală și n-am vrea să cădem în ea. Dar alcătuirea PE UN AN înainte a programului competițional ar înlătura toate aceste neajunsuri, mai cu seamă acum, cînd stabilirea unor date devenite încet-încet tradiționale pentru competițiile continentale, evită marile dificultăți existente anterior și lasă doar ca meciurile amicale să fie adaptate în funcție de programul intern.

Remarcăm că federația bulgară aplică o foarte completă fază finală a competiției, din 16-imi cupa desfășurîndu-se după formula turneului final al campionatului mondial (în 4 grupe de 4 echipe, sistem turneu, în februarie, în cîteva orașe din sudul țării, apoi sferturi de finale, semifinale și finală).

Este cazul ca întreg sistemul de disputare al cupei, în faza sa finală, să fie modificat, fie prin aplicarea sistemului tur-retur, de care aminteam, fie — eventual — aplicînd și noi sistemul turneului final C.M. care nu poate decît să ajute echipelor noastre să se obișnuiască cu rigorile competițiilor de mare dificultate, aplicate în competiția supremă. Oricum, așa cum spuneam, cupa are nevoie de haine noi, moderne, haine care să țină seama de actualele măsuri ale fotbalului nostru și să aducă, prin renovarea de ansamblu a tot mereu modificatului (parțial) său regulament, această întrecere cît mai aproape de scopurile ei.

Eftimie IONESCU

Pe opt terenuri neutre se desfășoară astăzi optimile „Cupei României". Iată programul lor (în paranteze, rezultatele din 16-imi):

BUCUREȘTI: **Chimia Suceava** (4—3 cu „U" Craiova) — **A.S.A. Tg. Mureș** (3—2) cu Chimica Tîrnăveni).

SIBIU: **Steagul roșu** (2—1 cu Petrolul) — **„U" Cluj** (2—1 cu Min. B. Mare).

PLOIEȘTI: **Politehnica Galați** (2—1 cu Vagonul) — **Progresul** (1—0 cu Oțelul Galați).

BRAȘOV: **Metalul București** (2—1 cu Dinamo Bacău) — **U.T.A.** (2—0 cu Soda Ocna Mureș).

CRAIOVA: **Minerul Anina** (3—1 cu Polit. Iași) — **Steaua** (4—2 cu Arieșul Cîmpia Turzii).

CLUJ: **Farul** (3—1 cu Chimia Rm. Vîlcea) — **Crișul** (2—1 cu Met. Hunedoara).

TÎRGOVIȘTE: **Dinamo Buc.** (4—0 cu Ceahlăul P. Neamț) — **F. C. Argeș** (2—0 cu C.S.M. Reșița).

RM. VÎLCEA: **Jiul** (1—0 cu Muncitorul Schela Mare) — **Rapid** (2—2 cu Dunărea Giurgiu).

ECOURI LA ANCHETA REVISTEI NOASTRE

PERSPECTIVELE DEZVOLTĂRII FOTBALULUI ȘCOLAR ÎN ANUL 1969

În ansamblul măsurilor stabilite de Ministerul Învățămîntului privind dezvoltarea activității sportive în rîndurile elevilor, fotbalul își ocupă locul cuvenit. Dînd curs inițiativelor și dorințelor manifestate de profesorii de educație fizică și de elevi, activitatea fotbalistică s-a înviorat simțitor în ultimul timp, atît în cadrul școlilor generale, al liceelor, cît și al unităților cu profil sportiv.

Introducerea campionatului de fotbal rezervat școlilor generale cunoaște de la un an la altul o animație și un interes tot mai crescut.

Experiența acumulată în anii școlari 1966/1967 și 1967/1968 în organizarea campionatului școlar de fotbal al școlilor generale, precum și numărul mare de școli angrenate în etapele de masă ale acestui campionat au determinat programarea pentru acest an școlar a primului campionat cu etapă finală pe țară, din istoria fotbalului în școala generală.

Considerăm că acest început se va bucura și în continuare de o atenție crescută din partea școlilor și că finala ce se va organiza în vara anului 1969 va constitui începutul unei tradiții, și nu doar o încercare. Dar, pentru realizarea acestei tradiții mai sînt de rezolvat unele probleme „spinoase" care, de data aceasta, nu revin numai școlilor.

Îmbunătățirile ce trebuie aduse „învățămîntului jocului de fotbal" — așa cum îl numește ancheta revistei „Fotbal" — nu se pot realiza în curtea de recreație a școlii și nici în cadrul jocurilor „la două porți", așezate de-a lungul vreunei străzi sau întrări. Este necesar ca elevii, școala, să aibă acces la terenurile de fotbal la ore accesibile programului de activități zilnice școlare. Altfel vom asista și în continuare la desfășurarea duminicală a unor întreceri între școli, fără o pregătire prealabilă și fără perspective.

Și în cadrul liceelor, în 1969, fotbalul va face un pas înainte. Campionatele școlare organizate atît în 1967 cît și în 1968, cu etapă finală pe țară, se vor desfășura și în acest an pînă la nivelul județului. Cele două finale organizate pînă în prezent au scos în evidență progresul realizat de școli în direcția fotbalului și nici un junior aparținînd vreunui club sau asociații nu s-a văzut pus în pericol de a-și părăsi echipa pentru a juca la școală. Ne propunem ca, împreună cu Federația Română de Fotbal, să studiem posibilitatea de a organiza și aceste campionate, anual, cu etapă finală pe țară.

În cadrul liceelor cu program de educație fizică, după aproape 10 ani de la desființarea secției de la Liceul nr. 2 din Tg. Mureș, funcționează în anul 1969 o secție de fotbal la Liceul nr. 2 din Iași. Sîntem convinși că rezultatele acestei secții nu vor întîrzia să apară și că din acest punct de vedere primul care va avea de cîștigat va fi fotbalul ieșean.

În cadrul școlilor sportive, anul 1969 reprezintă un pas serios înainte pe linia cuprinderii organizate a elevilor în învățarea elementelor de tehnică și tactică a jocului de fotbal. Astfel, numărul secțiilor de fotbal care funcționează în cadrul școlilor sportive a crescut în acest an la 16 față de 9 cîte erau în anul 1968. În prezent, numărul elevilor din aceste secții se ridică la 740 față de 340 în anul trecut.

Rămîne în atenția noastră studierea posibilităților de instituire a unui sistem competițional propriu al acestor unități, sistem care să ofere posibilitatea afirmării elementelor talentate, depistate și pregătite de profesorii și antrenorii respectivi.

Aceste cîteva premise și realizări deschid noi perspective în extinderea activității fotbalistice în rîndurile elevilor din învățămîntul de cultură generală și considerăm că o mai strînsă colaborare cu organele de specialitate ale F. R. Fotbal va oferi un cîmp de activitate mai vast, cu rezultate mai concrete.

VL. SIMIONESCU
Inspector general
în Ministerul Învățămîntului

Carnet

PUBLICUL

de EUGEN BARBU

99.000 de spectatori au onorat prima etapă a acestui campionat, după statistica, și ea aproximativă, oarecum, a ziarului „Sportul". Este enorm socotind frigul acestei luni nărăvașe, socotind concurența televiziunii și starea actuală a fotbalului! Lucrul ar trebui să dea de gîndit mai întîi jucătorilor. O obligație elementară îi silește, începînd din această duminică, să readucă în tribune acea masă medie de curioși (pentru că tifosii nu intră în socoteală) pentru care fotbalul nu este decît o curiozitate la început, pe cale de a deveni o pasiune, dacă nu cumva o să decadă într-un sentiment de dezamăgire. Pentru acești **incerți** să luptăm, pentru apetitul lor față de balonul rotund ce trebuie cultivat ca o legumă pretențioasă ce se ofilește la un vînt mai tare sau la soarele arzător.

Vor avea deci protagoniștii acestui campionat mila, politetea, dragostea față de fotbal de a-i atîta, de a-i face să-și lase tihna duminicală, cățelul și purcelul personal? Vom vedea! Oricum, îmi propun să urmăresc fluctuațiile de număr din peluze pentru ca să arăt că de fapt tot calitatea jocului decide dacă facem încasări sau nu.

Și-acum, cîteva lucruri ce trebuie menționate la începutul returului. S-a instituit un trofeu pentru public, dotat cu o cupă ce poartă numele marelui jucător **Petschovschi.** Notele sînt încurajatoare. Cele mai multe orașe au căpătat **optul** care vorbește despre o blîndețe suficientă și de o obiectivitate pasivă. Nota 4 a fost acordată Pitештiului pentru fapte ce nu sînt semnalate în cronici și asta e regretabil pentru că dacă un public rămîne corigent e bine să știm și noi de ce a rămas? Or fi la mijloc niscai sticle, niscai bulgări de gheață, niscai vorbe din alea din folclorul argeșean? Parcă s-ar cuveni o țîră să știm și noi. E drept că a pierde pe teren propriu și a cădea pe penultimul loc din clasament nu este o situație în care să simți nevoia de a cînta marșul triumfal din „Aida", dar tocmai aici aș vrea eu să-i văd pe **microbiști**: suferind cu stoicism și aplaudînd pe străin, lucru ce l-ar sili pe cronicar să dea un 10 martirilor! Credeți că vom trăi noi clipa aceasta? Ar fi interesant de instituit un concurs de pronosticuri pentru prima urbe care ar face mărețul gest de a-i purta pe învingătorii nelocali în triumf la gară, nu cu pietre, escortați de milițieni și așa mai departe, adică în manieră a la Dallas!

O sugestie pentru cronicari: mi se pare că ar fi obligatorie o notare specială a selecționabililor, în afara cifrelor tradiționale din dreptul numelor lor. De pildă, pentru mine Dumitrache, deși a luat notă mare pe Dinamo, nu a fost convingător. Cum scria și Chirilă într-un vesel pasaj, el a început să danseze prea devreme. Îmi plac jucătorii necrutători, cei ce nu iartă la orice scor. A înscrie cît poți și de cîte ori poți e semnul marii seriozități în fotbal. Nu e vorba de nemila pentru cel căzut, ci de o înaltă etică a exercitării talentului în orice condiții. În revelațiile săptămînii, iată un nume mai puțin cunoscut: Sărac și unul tocit puțin: Creiniceanu (dovadă a perseverenței și a ideii de a nu renunța la orice vîrstă și chiar înfrîngînd vitregiile unei boli la dragostea pentru fotbal). Aș mai scrie aici cu majuscule numele lui Dan (autor al unui gol) reintrat fără nervi și strigăte în arenă după o perioadă de desastenizare. Matache, om de ocazie la alte echipe, promite o mare carieră la **Vagonul,** unde are ocazii multe de a arăta ce știe și ce nu știe. Gîndesc cu regret la acest capitol că Răducanu a reapărut cu un 7 în circă și că bunul Coman (numai din vina lui) stă și se uită la avantajele de a fi sobru, pierzînd ca și Pavlovici în anii trecuți teren, săptămînă de săptămînă. Năsturescu, și el, strigă în urechile selecționerilor să fie luat în seamă și să nu se mai recurgă la improvizații cînd e vorba despre un post care cere o specializare. Apropos de extreme, l-am văzut pe Pîrcălab, cu poftă de joc, ceva mai plinuț, cu chef de trîntă, dar, vai, stînd drept și gîndindu-ne la ce apărare melodramatică, de operetă a avut în față, parcă îmi zic să mai am răbdare. Aș mai adăuga atenție la Dumitru cel mic de la **Rapid** care poate să facă o carieră pe măsura lui Dumitrache și la acest capricios Tătaru II (fără fete și fără dans poate să plece pe urma fratelui său). Între altele, Sătmăreanu și Deleanu au confirmat. Se anunță un Lupulescu în formă și parcă ar trebui studiat și Mazurachis. De altfel în enumerarea formațiilor apar o serie de nume noi. Ce-ar fi ca sgîrcitul spațiu al ziarelor să vorbească mai pe larg despre calitățile sau lipsurile proaspeților sosiți în prima orchestră a echipelor noastre? E interesant de știut la ce ne putem aștepta din partea musafirilor și i-am și obliga în felul acesta să ne bage și ei în seamă. De la Arad gongurile bat solemn lui Lereter. Jos pălăria, bătrîne!

În rest: performanțele **Steluței, Rapidului** și **Crișului** vorbesc despre o poveste complicată într-o mie și una de nopți în care Sultanul de pe Mureș, suit pe cinci perne, o să mai aibă de furcă cu eunucii.

P.S. Dobrin n-a luat săptămîna aceasta nici o notă la „Sportul". Să fie o simplă omisiune sau un fel de sancțiune?

Mai cu milă, mai cu dor...

RADIOGRAFIA ETAPEI A 16 A

JIUL - VAGONUL 2-0 (1-0)

AU MARCAT: **Libardi** (min. 15 din 11 m) și **Cotormani** (min. 80).

STADIONUL Jiul; teren foarte bun; spectatori 6 000.

JIUL: Stan 8 — Talpai 8, Georgevici 8, Georgescu 8, Mihai 7 — Remus Popa 8, Libardi 8 — Peronescu 10, Cotormani 7, Baicu 5 (min. 46: Achim 8), Naidin 6 (min. 75: Sandu 6).

VAGONUL: Matache 9 — Mihăilescu 7, Pop 8, Boroș 6, Mülroth 5 — Chivu 8, Halagian 6 (min. 75 Dvorzsak 6) — Merteș 7, Arnoțchi 5 (min. 76: Dembrovschi 6), Adam 5, Sfîrlogea 4.

Arbitru: E. VLAICULESCU (Ploiești) 10.

SFÎRLOGEA, ADAM ET CO. — „SPECTATORI!"

Terenul surprinzător de bun și soarele primăvăratec au contribuit în mare măsură la ambianța de fair-play în care s-a desfășurat partida. Jiul a meritat victoria căci a controlat permanent jocul, mișcarea în teren și circulația mingii, dublate de o bună pregătire fizică fiind armele sale de bază. Vagonul a lăsat impresia unei echipe vlăguite, timorate, care a venit la Petroșani pentru a primi cît mai puține goluri. Atacul oaspeților, cu ADAM și SFÎRLOGEA „spectatori", n-a reușit să depășească sobra apărare a Jiului. Singurul care s-a zbătut a fost debutantul MERTEȘ, dar, nesusținut de colegii de linie, și-a irosit forțele în van. Jiul a acționat simplu dar eficace și forma deosebită a lui PERONESCU a atîrnat greu în balanța victoriei. Purtătorul tricoului cu nr. 7 a zburdat cînd pe dreapta, cînd pe stînga, depășindu-și în viteză adversarii și centrînd deseori din mișcare. De altfel, la o astfel de acțiune, (min. 80) Jiul a majorat scorul prin COTORMANI care a reluat spectaculos cu capul în plasă. Cu patru minute mai înainte, arădenii au fost pe punctul de a egala situația, (gazdele conduceau cu 1—0 prin golul înscris de Libardi din 11 m), dar au ratat una dintre cele mai mari ocazii văzute în fotbal, prin ADAM care a reluat de la 3 metri alături de poarta goală. (GH. N.).

La tineret-rezerve: 2—0 (0—0)

AU MARCAT: *Diaconescu* și *Dobrescu* (din 11 metri).

JIUL (antrenor: E. Ciurdărescu): Ionescu—Dincu (min. 60: Todea), Tonca, Dobrescu, Mihăilescu—Mădășan, Marinescu—Chelemen (min. 75: Mihail), Grizea, Diaconescu, Böyte.

VAGONUL (antrenor C. Călinescu): Nedelcu—Corpaș, Mihai, Milencovici, Rus—Dușan (min. 46: Hodrea), Mețcas—Macavei II, Stănoaie, Barbu, Petschovschi III.

Arbitru: C. SAVU (Craiova).

PETROLUL - RAPID 0-2 (0-1)

AU MARCAT: **Dan** (min 15) și **Dinu** (min. 88 — din 11 m).

STADIONUL Petrolul; teren moale; spectatori — aproximativ 10 000.

PETROLUL: Sfetcu 7 — Gruber 6, Bădin 5, N. Ionescu 8, Mocanu 6 — Alexiu 5 (min. 70: Florea II 6), Dincuță 5 — Grozea 6, Oprișan 5, Pavlovici 6, Moldoveanu 5 (min. 46: Dridea I 6).

RAPID: Răducanu 7 — Ștefan (min. 3: Motroc 8), Lupescu 8, Dan 9, Greavu 8 — Dinu 8, Dumitru 9 — Năsturescu 9, Neagu 7, Mazurachis 7, Codreanu 7.

Arbitru: N. RAINEA (Bîrlad) 9.

REZULTATUL FINAL = LOGICA PARTIDEI

Început furtunos al gazdelor care în min. 2 și 3 au bune ocazii în careul mic feroviar dar OPRIȘAN nu fructifică excelenta centrare a lui PAVLOVICI, ca apoi, GROZEA să ezite la un „luft" al lui ȘTEFAN, la care acesta din urmă accidentîndu-se, a părăsit terenul. RAPID începe să tatoneze în ofensivă și iată că apărarea petrolistă o... ajută: SFETCU, bătînd mingea neregulamentar la o degajare din mînă, este penalizat cu o lovitură indirectă. Executată DINU peste zid la DAN, aflat complet nemarcat în colțul careului mic, o lovitură de cap și 1—0! Petroliștii mai au în prima repriză cîteva ocazii clare de a înscrie: min. 27 — GROZEA trimite prea încet mingea cu capul de la numai 6 m. și RĂDUCANU o poate boxa în corner; min. 30 — PAVLOVICI șutează peste poartă din apropiere, iar în min. 39 RĂDUCANU trebuie să intervină în extremis, la un șut al lui GROZEA. În repriza secundă, însă, încercînd să străpungă apărarea feroviară pe centru, prin acțiuni stereotipe, lente, acestea sînt anihilate. Și după ce SFETCU este obligat să blocheze la picioarele lui NEAGU și MAZURACHIS în min. 62 și 68, conform logicii acestei partide min. 88 aduce deznodămîntul final: MAZURACHIS lansat de DUMITRU în adîncime (fundașii petroliști erau avansați și dispersați) este oprit prin fault în careu. Transformă sigur DINU și rapidiștii culeg o victorie pe deplin meritată. (P. SL.).

La tineret-rezerve: 1—0 (0—0)

A MARCAT: *Stroe.*

PETROLUL (antr. N. Marinescu): Stelian—Pahonțu, Decu, Florea, Tudor—Rizea (Bachi), Grecu—Dincă, Niculescu, Constantin, Stroe.

RAPID (antr. N. Cristescu): Crăciun—Badea (Sîrbu), Costea, Niță, Mușat—Jamaischi, Mitroi—Bujor, M. Stelian, Petreanu, Bădoi).

Arbitru: VASILE NEACȘU (Ploiești).

F.C. ARGEȘ - STEAUA 0-2 (0-1)

AU MARCAT: **Tătaru II** (min. 41) și **Creiniceanu** (min. 62).

STADIONUL „1 Mai"; timp frumos, dar rece; teren bun, dar puțin alunecos; spectatori 18 000.

F.C. ARGEȘ: Ion Vasile 6 — Păciulete 5, Barbu 5, Vlad 5, Ivan II 6 — Olteanu 8, Prepurgel 7 — Radu 6, Țurcan 4 (Roșu 5), Dobrin 7, Jercan 6 (din min. 72: Nuțu 5).

STEAUA: Suciu 9 — Sătmăreanu 8, D. Nicolae 8, Hălmăgeanu 8, Vigu 8 — Tătaru II 8, Negrea 7 — Dumitriu III 8 — Pantea 8, Voinea 8, Creiniceanu 8.

Arbitru: C. NIȚESCU (Sibiu) 9.

STEAUA SE RELANSEAZĂ

După 40 de minute echilibrate, în care piteștenii au avut ocazii bune, ratate însă de DOBRIN (min. 8), TURCAN și PREPURGEL (min. 35) și din nou TURCAN (min. 40), iar oaspeții ar fi putut deschide scorul prin VOINEA („cap" în brațele lui Ion Vasile, în min. 33) sau TĂTARU II (șut peste bară, în min. 38, generat de o greșeală a lui BARBU), oaspeții au marcat, ca urmare a unei neînțelegeri între fundașii centrali piteșteni.

Repriza secundă aparține echipei bucureștene, care — beneficiind de o apărare sigură, de o linie de mijlocași în continuă mișcare și de un atac inspirat și pătrunzător — lichidează ușor atacurile fragile ale lui F.C. Argeș și dă multe emoții unei apărări adverse ezitante, acuzînd vădit lipsa de pregătire. Faze de reținut: două ocazii ale lui RADU, golul lui CREINICEANU (din pasa lui Tătaru II) și alte ocazii bune (PANTEA, VOINEA, CREINICEANU) pierdute de Steaua, care putea (și merita) să câștige chiar la un scor mai mare. La cel de-al doilea gol (care — psihologic — a pus capăt întrecerii), piteștenii au reclamat ofsaid, dar noi credem că faza a fost perfect regulamentară. (R. U.).

La tineret-rezerve: 1—1 (1—1)

AU MARCAT: *Cojocaru* (autogol) și *Belea*.

F.C. ARGEȘ (antr.: I. Bălănescu): Ariciu (Tudor)—Anghelina, Mățăoanu, Cîrstea, Mănică—Pană, Ionescu—Duțescu, Rădulescu (Sorescu), Pigulea, Jigman (N. Dobrin II).

STEAUA (antr.: N. Tătaru): Dumbreanu—Grigore, Mirăuță, Cojocaru, Cristache (Jantovan)—D. Popescu, Ștefănescu, Iordănescu—Belea (Tănăsescu), Soo, Vlad.

Arbitru: N. DOBRIN (Craiova).

Meciul s-a disputat la Topoloveni.

„U" Cluj - DINAMO Bacău 2-0 (1-0)

AU MARCAT: **Neșu** (min. 45) și **Lică** (min. 74).

STADIONUL municipal; teren bun; spectatori 15 000.

„U": Moldovan (neîntrebuințat) — Crețu 7, Pexa 7, Solomon 7, Cîmpeanu 7 — Anca 9, Neșu 8 — Ulîăleanu 7, Mustățea 6, Oprea 7, Barbu 5 (min. 58: Lică 7).

DINAMO: Ghiță 7 — Kiss 6, Nunweiller IV 7, Velicu 6, David 6 — Vătafu 6 (min. 76: Duțan 5), Nedelcu 6, Ene Daniel 5, Dembrovschi 5, Simionaș 7, Pană 5 (min. 59: Munteanu 6).

Arbitru: V. PĂDUREANU (București) 10.

MECI DEZECHILIBRAT CA RAPORT DE FORȚE

„U" Cluj a inaugurat noul sezon fotbalistic cu o victorie indiscutabilă. Fără ambiție și lipsiți de inspirația combinației, ignorînd un orgoliu sportiv elementar, adversarii ei s-au complăcut într-o defensivă strictă, supraaglomerînd careul porții lui GHIȚĂ. Studenții au acceptat, firesc, invitația de a ataca și din min. 10 — cînd OPREA a trimes în bară la o lovitură liberă de la 20 de metri — și pînă la sfîrșitul meciului, ei au asaltat cu aplomb și poftă de victorie, buturile din față. OPREA avea să mai proiecteze o dată mingea în bară (min. 70), după ce două minute mai înainte, ANCA realizase aceeași ispravă. Ei au constituit de altfel principalii șuteuri ai formației (dar nu și cei mai precișii) amenințîndu-l pe GHIȚĂ și în minutele 14, 26, 33, 36, 47, 51, 64 și 78. Golurile clujenilor au plecat de la distanțe apreciabile (peste 20 de metri). Pe primul l-a marcat NEȘU, pe cel de-al doilea LICĂ, cînd mingea respinsă de Ghiță sub bară, dar în plasă, a revenit în teren și OPREA a mai șutat-o o dată, tot în plasă, într-o răbufnire de euforie. Băcăuanii au ratat două situații prin SIMIONAȘ (bară în min. 12 de la 3 metri) și David (din nou bară, min. 90). Au fost de fapt două din cele numai 3 șuturi expediate de Dinamo (I. C.).

La tineret-rezerve: 3—1 (2—1)

AU MARCAT: *Bungău* și *Băluță*.

„U": (antrenor S. Avram): Pop—Hormat, Mihăilă, Coronici, Soptereanu—Crișan, Florian—Aldea, (min. 75 Bucur), Paul Popa, Bungău, Coman.

DINAMO: (antrenor C. Rădulescu): Verșanschi—Mioc, Tănăsache, Sănăuceanu, Naumcef—Lemnaru, Cernat (min. 70: Pruteanu)—Comănescu, Rugiubei, Băluță, Volmer.

Arbitru: CAROL SZILAGHI (Baia Mare).

FARUL - CRIȘUL 1-2 (1-1)

AU MARCAT: **Sasu** (min. 11 din 11 m), **Kun I** (min. 16 și 74).

STADIONUL „1 Mai"; timp excelent; teren bun; spectatori circa 17 000.

FARUL: Ștefănescu 6 (min. 78: Uțu) — Antonescu 7, Tilvescu 5, Mareș 4, Pleșa 6 (min. 75: Dumbravă) — Badea 4, Koszka 5 — Sasu 6, Ologu 5 (min. 82: Nichiti), Tufan 6, Kallo 5.

CRIȘUL: Katona 7 — Balogh 8, Sărac 7, E. Naghi 8, Popovici 7 — Lucaci 8, Dărăban 8 (min. 61: Cociș 8) — Tomeș 9, Kun I 9, Kun II 9, Petrescu 9.

Arbitru: POP GAVRILĂ (Brașov).

PE LITORAL N-A FOST SURPRIZĂ...

Crișul n-a avut de loc complexe la Constanța. De la început a jucat dezinvolt, etalîndu-și principalele atu-uri: TINEREȚEA PLUS TEHNICITATEA. Apărarea Farului se bîlbîie la desele schimbări ale direcției atacurilor orădene. În min. 5 DĂRĂBAN se infiltrează în atac și șutează periculos pe lîngă poartă. KOSZKA ripostează în min. 11 cu o pasă în adîncime la OLOGU. Acesta pătrunde în careu și este făcut „sandvich" de SĂRAC și BALOGH. Penaltiul este transformat de SASU. Egalarea se produce în min. 16: DĂRĂBAN trimite lung înainte, TILVESCU luptează și KUN I se duce nestingherit spre poartă, înscriind. Urmează apoi marile ocazii orădene: KUN II (min. 25); EUGEN NAGHI (min. 28) trimite balonul în bară, la o lovitură liberă; KUN II (min. 36) reia prin foarfecă, tot în bară. În ultimul minut al reprizei TUFAN amenință poarta apărată de KATONA. Repriza a II-a debutează cu un atac al Farului. Crișul continuă să-și facă jocul său bun. În min. 74 KUN I ridică scorul la 2—1. Urmează faultul în careu asupra lui PETRESCU, dar arbitrul lasă jocul să curgă. Constănțenii dau semne vădite de oboseală. Jocul lor e haotic, precipitat. E drept, au avut ocazia să egaleze prin KALLO (min. 88 trimite balonul în bară) dar după aspectul general al partidei n-ar fi fost deloc just! Deci, nu-i vorba de surpriză!

La tineret-rezerve: 0—1 (0—1)

A MARCAT: *Kassai.*

FARUL (antr. P. Comăniță): Stancu—Boncea, Florea (min. 46: Span), Botea, Stoica—Etem, Girip I—Simion (min. 46: Girip II), Ghiță, Stan, Albăstrelu.

CRIȘUL: (antr. L. Vlad): Baumgartner — Sătmăreanu, Serfözö, Bulc, Cocoș—Sudi, Ceaușu—Cefan, Kassai, Birta, Covalschi (min. 78: Marcovici).

Arbitru: OVIDIU TURCITU (Galați).

PROGRESUL - POLITEHNICA 1-0 (1-0)

A MARCAT: **Țarălungă** (min. 1).

STADIONUL Giulești — terenul, la început acoperit cu zăpadă înghețată pe o mare suprafață, apoi dezghețat. Circa 6 000 de spectatori. Timp însorit, dar rece.

PROGRESUL: Manta 7 — V. Popescu 6, Mândoiu 8, Grama 7, Marinescu 6 — Neacșu 8, Beldeanu 6 (min. 60: Șoangher 6) — R. Ionescu 6, Matei 6, Oaidă 6, Țarălungă 7.

POLITEHNICA: Constantinescu 7 — Lupea 6, Ianul 7, Stoicescu 8, Deleanu 7 — Ștefănescu 6, Contardo 6 — Goleac 5 (min. 62: C. Popescu 6), Lupulescu 8, Romilă 6, Cuperman 7.

Arbitru: I. RITTER (Timișoara) 9.

UN GOL CARE A REZISTAT 89 DE MINUTE

Lovitura de începere, efectuată de Progresul, s-a transformat într-o veritabilă lovitură de teatru. În min. 1, cînd nimeni nu se aștepta, poate nici chiar jucătorii, a căzut golul care avea să rămînă unicul. O centrare a lui R. IONESCU face ca mingea să se plimbe din... cap în cap pe... itinerarul STOICESCU — CONTARDO — NEACȘU — OAIDA și de la ultimul să poposească în piciorul lui ȚARĂLUNGĂ, infiltrat pe post de inter stînga. O preluare cu amortizare, un șut nu prea puternic dar plasat și CONSTANTINESCU a plonjat inutil: 1—0. În ciuda acestui handicap, care — de obicei — zdruncină nervii unei echipe în deplasare, ieșenii (mult schimbați în bine) nu și-au pierdut capul și au continuat să joace ca la 0—0, ajungînd să stăpînească terenul prin acțiuni mai închegate, larg desfășurate, dar — din păcate — lipsite de finalitate. Cu un șut la poartă nu puteau concretiza această repriză a lor, după cum nici Progresul n-a reușit să-și mărească avantajul nici după deschiderea scorului (parcă au stins, prea devreme, motoarele) și nici în repriza sa, a doua, cînd a avut inițiativa. Puțin a lipsit însă ca în final să se mulțumească cu un singur punct, pentru că ieșenii au avut o revenire puternică. În general, un meci influențat de starea terenului, și o victorie meritată pentru că Progresul și-a adaptat mai bine jocul la condițiile oferite de teren. (P. G.).

La tineret-rezerve: 3—2 (2—0)

AU MARCAT: *Matelanu, Iordache* și *Georgescu Dudu* (Progresul), *Dănilă* și *Alloaie* (Politehnica).

PROGRESUL (antrenor I. Kluge): Florea—Mărgărit, M. Matei, Peteanu, Toader—Motroc, Alecu—Mocanu (Georgescu Dudu), Iordache, Matelanu, Mărculescu.

POLITEHNICA (antrenor: M. Birsan): V. Iordache—Sofian, Dobrin, Moldoveanu, Hanciruc—Andrioaie, Alloaie—Dănilă, Slăvin, M. Iordache, Popovici.

Arbitru: GH. TACIU (Constanța).

DINAMO București - A.S.A. Tg.M. 4-0 (2-0)

AU MARCAT: **Frățilă** (min. 19), **Pircălab** (min. 44), **Dinu** (min. 53), **Dumitrache** (min. 79).

STADIONUL Dinamo — teren excelent; timp rece; spectatori 10 000.

DINAMO: Datcu 8 — Pîrvu 7, Boc 9, Dinu 9, Ștefan 7 — Sălceanu 7, Stoenescu 7 — Pircălab 8, Frățilă 7 (min. 62: Ghergheli), Dumitrache 8, Lucescu 7.

A.S.A.: Bay 8 — Șleam 6, Toth 5, Chiru 5, Czako 5 — Siko 7, Ciutac 7 — Lucaci 6 (min. 53: Lungu 6), Mureșan 6, Raksi 6, Caniaro 7.

Arbitru: M. ROTARU (Iași) 7.

ȘI MUREȘENII POT FI MULȚUMIȚI

Dacă vreți să admiteți ca un joc de fotbal să se termine la linia de 16 metri, să se oprească automat în momentul angajării disputei vîrfurilor de atac cu linia de fundași, cu ultima linie defensivă, atunci meciul DINAMO — A.S.A. TG. MUREȘ trebuia să reprezinte scorul de 0—0. Dacă în jocul de mijloc oaspeții n-au prezentat neta diferență de clasă, în schimb aceasta a apărut de fiecare dată cînd PÎRCĂLAB, DUMITRACHE et Co s-au prezentat — în posesia mingii — în fața lui CHIRU, TOTH și a celorlalți fundași mureșeni. Pentru că la acest capitol crucial al unui meci numai 0—4 a reprezentat o înfrîngere... flatantă pentru oaspeți. Atacanții dinamoviști s-au arătat așa de culanți în ratări încît o diferență de 7—8 goluri n-ar fi însemnat o infidelitate față de situația din teren. BAY a avut o serie de intervenții salvatoare, alături de seninele trimiteri pe lîngă poartă sau în brațele ei de către înaintașii bucureșteni, singuri, la cîțiva metri de buturi. Să consemnăm însă un moment favorabil mureșenilor: cursa lui CANIARO, oprită neregulamentar de BOC (min. 27) în careu. A fost singura împrejurare cu emoții pentru DATCU. La capitolul arbitraj, de notat desele semnalizări greșite de la tușe ale lui ADR. MACOVEI. (EF. I.).

La tineret-rezerve: 0—0

DINAMO BUCUREȘTI (antr. Tr. Ionescu): Lalciu—Sandu, Drăgan, E. Popescu, Tr. Ionescu (min. 46: Mocanu) —Cheran, Cotigă—Marica, Naghi (min. 46: I. Nicolae), Doru Popescu, I. Constantin.

A.S.A. Tg. MUREȘ (antr.: Șt. Brassay): Nae—Szollossi, Meszaroș, Dondoș, Lokodi—Vegh, Stingă—Varadi, Solomon, Silaghi, Mokkai.

Arbitru: I. HRISTEA (Alexandria).

U.T.A. - „U" Craiova 3-0 (1-0)

AU MARCAT: **Șchiopu** (min. 21 și 76); **Axente** (min. 88).

STADIONUL U.T.A.; în excelente condiții de joc, 20 000 de spectatori; timp frumos, de primăvară.

U.T.A.: Gornea 8 — Birău 7, Bacoș 8, Lereter 9, Czako II 7 — Axente 7, Petescu 7, Broșovschi 6 — Șchiopu 8, Domide 6, Moț 7.

„U": Pilcă 5 — Mincă 6, Deselnicu 6, Bîtlan 5, Velea 5 — Strîmbeanu 5, Ivan 9 — Niță 7, Bălan 5 (min. 30: Tacoi 6), Oblemenco 7, Martinovici 6.

Arbitru: RADU BUZDUN (București) 6.

U.T.A. A MAI DISTANȚAT UN CONCURENT

U.T.A. a reușit duminică o victorie meritată, cu toate că scorul ni se pare cam mare față de realitatea de pe teren, unde „U" s-a dovedit aceeași echipă solidă. Însă greșelile apărării (în care au lipsit NICULESCU și POPA), ca și insuficiența atacului (fără CÎRCIUMĂRESCU și NEAGU) în fața porții lui GORNEA au dus la diferența de trei goluri care menține U.T.A. pe locul I, la o apreciabilă distanță de următoarele clasate.

Minutul 21 aduce deschiderea scorului: BROȘOVSCHI centrează înalt, de pe stînga, ȘCHIOPU sare la cap faultîndu-l pe VELEA, arbitrul nu vede și PILCĂ scoate mingea din plasă pentru prima dată. După ce în min. 53 un gol (valabil, după părerea noastră) înscris de ȘCHIOPU este anulat („OFSAID LA ȘCHIOPU", ne-a declarat după meci arbitrul BUZDUN, „FAULT PREALABIL", scrie luni cotidianul „Sportul"), același ȘCHIOPU — „ÎN OFSAID", susțin oaspeții — fructifică în min. 76 o centrare a lui CZAKO, prelucrată de DOMIDE. La sfîrșit, în min. 88, AXENTE fuge umăr la umăr cu BÎTLAN dar e mai iute decît acesta și... 3—0! (M. T.).

La tineret-rezerve: 1—1 (0—1)

AU MARCAT: *Zdrălă* (min. 6) pentru „U", *Schwartz* (min. 87) pentru U.T.A.

U.T.A. (antrenor: Toma Jurcă): Bătrîna (min. 46: Gavrilaș)—Pecican, Gottlieb, Bodea, Tușa—Naghi, Ghiriea—Atodiresei, Brîndescu, Schwartz, Dobay.

„U" (antrenor: C. Oțet): Oprea—Vișan, Ștefan, Deliu, Dragomir—Donose (min. 67: Rădulescu), Bălosu—Stanciu, Boșoteanu, Zdrălă, Bărăitaru.

Arbitru: I. CRISTEA (Deta).

CURSA DE REZISTENȚĂ ȘI REGULARITATE „CUPA-CAMPIONAT" CONTINUĂ

- **Primele „victime" ale competiției k.o. se numără și printre ale începutului de retur**
- **U.T.A. a cîștigat primul derbi de primăvară**
- **„Revoltă" în subsolul clasamentului**
- **Bilanțul învinselor : un singur gol !**

Două evenimente principale au marcat etapa de reluare a campionatului :

1. Victoria liderului în derbiul cu „secunda", **Universitatea Craiova,** ceea ce a netezit șansele arădenilor la titlu (fie numai cîștigînd viitoarele partide de acasă) și, implicit, a redus din speranțele craiovenilor de a ajunge pe primul loc ;

2. Începutul de „revoltă" a unor echipe situate în partea a doua a clasamentului, ceea ce a provocat cîteva schimbări în ordinea fixată la sfîrșitul turului și, în orice caz, a constituit un semnal de alarmă pentru multe dintre cele care credeau că stau liniștite la mijlocul clasamentului.

Deci, cele cinci victorii reușite pe teren propriu și trei în deplasare (surprizele), din care bucureștenii — de data aceasta — și-au tăiat partea leului (toate patru învingătoare „la zero"), au afectat în principal sectoarele care produc cele mai mari bătăi de cap : primul loc, care conferă titlul național, și ultimele locuri, care aduc retrogradarea. Între ele, mișcări — în sus și în jos — de cîte 2—3 locuri. **Crișul, Rapid, Steaua** — performerele etapei — **Universitatea Cluj** și **Progresul** au făcut salturi importante cu punctele cîștigate duminică. O linie ascendentă au urmat și **Dinamo București** (remarcabil prin jocul său în acest început de sezon) și **Jiul.** În schimb, **F. C. Argeș, Petrolul, A.S.A.** și **Politehnica Iași** au efectuat mișcarea inversă, pierzînd teren și din... speranțe. Mai cu seamă **F. C. Argeș.** Singurele care și-au păstrat vechile poziții : **U.T.A., „U" Craiova, Farul, Dinamo Bacău** și, bineînțeles, **Vagonul.**

Dar, aceste mișcări nu se vor opri aici. Etapa următoare promite alte răsturnări și vizează în primul rînd echipele care cu patru zile mai înainte vor disputa jocuri de cupă. Sînt 11 în această situație și pentru ele „optimile" Cupei vor însemna un examen foarte serios în ce privește rezistența și regularitatea. După această alternanță „cupă-campionat--cupă-campionat", pe spațiul a numai 12 zile, se va putea spune cine s-a pregătit cu adevărat bine pentru noul sezon. Avantajate par a fi cele eliminate din cupă (**„U" Craiova, Politehnica, Dinamo Bacău, Petrolul** și **Vagonul**), pentru că au un „moment de respiro" după eșecurile din prima etapă a returului. Dar ceea ce va decide totuși, va fi numai pregătirea și din acest punct de vedere s-ar putea ca tocmai formațiile angrenate și în cupă să fie mai cîștigate.

Dar, să așteptăm ultimele două acte ale „maratonului" din acest început de sezon, cu speranța că vor oferi jocuri mai bune, mai frumoase, că arbitrajele vor urma o linie ascendentă și că vor marca goluri multe și învinșii. Duminică, în dreptul lor a figurat un singur gol. Cam puțin pentru opt echipe...

P. GAȚU

DIVIZIA NAȚIONALĂ A ETAPA A 16-A

DUMITRACHE A PRELUAT CONDUCEREA

11 goluri : DUMITRACHE (Dinamo București) 1 din 11 m.
10 goluri : ORLEMENCO („U" Craiova) 2 din 11 m.
9 goluri : OPREA („U" Cluj) 3 din 11 m, TUFAN (Farul).
8 goluri : VOINEA (Steaua), GROZEA (Petrolul).
7 goluri : OAIDĂ (Progresul) 2 din 11 m, CREINICEANU (Steaua).
6 goluri : PETESCU (U.T.A.), NEAGU (Rapid), ADAM (Vagonul), 3 din 11 m, DEMBROVSCHI, D. ENE (Dinamo Bacău), TĂTARU II (Steaua).

CONFIDENȚE... CONFIDENȚE... CONFIDENȚE...

● *Pe stadionul din Pitești a răsunat duminică, pentru prima oară, marșul clubului F. C. Argeș, executat de o fanfară militară.*

● *„Nu vom uita cu una — cu două deplasarea la Anina* — ne spunea antrenorul Justin Șerban (Iași). *Pe ultima parte a drumului de la Timișoara am făcut 11 km în... două ore și mai bine ! Ne-a mâcinat pur și simplu nervii. Și nu din cauza mașinii (am avut una excelentă), ci din a stării drumului. Nu remarc aceasta în intenția de a scuza eliminarea din Cupă. Asta-i altă socoteală. Minerul Anina ne-a depășit la capitolul „dorință de a cîștiga" și a cîștigat, deși echipa noastră n-a jucat rău. Dar fără finalitate, ca în meciul cu Progresul".*

● **O notă bună pentru modul îngrijit în care s-a prezentat terenul Dinamo, una proastă pentru cel din Giulești. Parcă n-ar fi vorba de două terenuri din același oraș.**

● Nici n-a început bine campionatul și la Universitatea Craiova plouă cu accidentați : *Niculescu, Circiumărescu, Silviu Stănescu, Neagu* și *Bălan* (pentru a nu-l mai enumera și pe indisponibilul *Popa*). Un adevărat record.

● **Dumitrache se anunță și ca un excelent interpret de muzică populară. Mai multe benzi de magnetofon înregistrate de atacantul lui Dinamo București cu unele dintre cele mai cunoscute melodii de folclor îl recomandă ca pe un Ion Luican în devenire. Pe cînd primele înregistrări ?**

● *Apropierea semi-centenarului clujean a fost amintită spectatorilor prin oferirea (contra sumei de un leu) a unui coif de carton pe care era imprimat desenul unei mingi de fotbal, cu litera „U", la mijlocul circumferinței. Mai jos, scrta Cluj și dedesubt, cifra 50.*

● **Rar am văzut o cabină așa de veselă ca aceea a echipei de tineret A.S.A. Tg. Mureș după acel 0—0 cu omonima sa de la Dinamo București. Era o sinceritate așa de emoționantă în bucuria mureșenilor încît dorim să o subliniem, chiar dacă era vorba numai de o egalitate !**

FARUL A FOLOSIT 14 JUCĂTORI !

Duminică la Constanța s-a petrecut un fapt greu de acceptat atunci cînd este vorba de o echipă, de un meci din prima divizie : Farul (antrenorii și conducătorii săi) a operat schimbarea a TREI JUCĂTORI în timpul meciului cu Crișul, cînd regulamentul le dădea dreptul numai la DOI ! Și mai grav : arbitrul G. Pop (Brașov), împreună cu cei de tușă (care aveau datoria să fie atenți), a acceptat această schimbare TOTAL NEREGULAMENTARĂ ! Ignoranță ? Neatenție ? Rea intenție ? Oricum, cei vinovați trebuie sancționați. Și poate că n-ar fi de loc greșit, deși nu există o contestație, ca federația să omologheze Jocul cu rezultatul de 3—0 în loc de 2—1 în favoarea Crișului, după cum arbitrului i-ar sta bine „trecerea în rezervă" pentru mult timp. Se impune o lecție.

SUGERĂM RADIO-ULUI...

Radio-ul a fost prezent duminică, la startul returului, cu aceeași emisiune de calitate, urmărită cu viu interes de sute de mii de oameni, **„Sport și muzică".** Cuprinderea tuturor meciurilor, calitatea reportajelor pe viu, au satisfăcut exigențele ascultătorilor, ca și în alte ocazii.

Cu toate acestea, nu putem să nu ne exprimăm o nedumerire : **pentru ce s-a renunțat la anunțarea imediată a inscrierii golurilor,** așteptîndu-se, **de către crainicul aflat pe stadionul unde s-a marcat, să i se dea cuvîntul, cînd îi vine rîndul, după schema coordonatorului, uneori după 10—12 minute ?** În acest fel, credem noi, emisiunea pierde din dinamism, din atractivitate, se lipsește tocmai de unul din elementele sale de farmec.

Dacă pentru un gol ca cel al lui Dumitrache (luăm un simplu exemplu) care nu făcea decît să majoreze la 4—0 scorul într-un meci „lămurit" încă de la pauză, n-ar fi fost, desigur, nevoie de întreruperea altei relatări, în schimb, golurile decisive din unele meciuri, ca cele de la Arad, Pitești sau Ploiești, goluri-surpriză pentru ascultători, meritau să fie anunțate rapid.

Sugerăm redacției sportive de la Radio să reflecteze asupra acestui punct de vedere. O revenire la sistemul anterior n-ar fi de loc dezagreabilă ascultătorilor. Dimpotrivă...

● Bacoș a jucat duminică al 133-lea meci consecutiv la U.T.A. : *„Din primăvara lui 1964, din meciul cu Petrolul, n-am mai ieșit din echipă. Precizez : în campionat ! Pentru că în „Cupă" am ratat două finale..."*

● *Mijlocașul piteștean,* Olteanu, *înainte de meci :* „Vreau ca acesta să fie sezonul afirmării mele". *Echipa sa a pierdut dar, oricum, startul lui* Olteanu *spre împlinirea aspirației sale, a fost bun.*

● **Pentru indisciplină, antrenorul** Traian Ionescu **l-a scos din echipă la vestiare pe** Moldovan, **unul dintre cei mai buni jucători ai echipei de tineret** Dinamo București. **Semn că antrenorul dinamovist nu-i deloc dispus să facă rabat lipsei de corectă comportare. Și foarte bine face !**

● *La U.T.A.-tineret, partea stîngă a atacului se numește...* Schwartz — Dobay ! *O tempora ! Se pare că fostul tandem al Ripensiei se va reface la Arad :* Schwartz *e fiul lui...* Schwartz, *cel care-i punea pe tavă mingile lui* Dobay-*„calul" ; actualul* Dobay *însă este un arădean get-beget, care — poate — va călca pe urmele lui Dobay „cel mare".*

● *În sîmbăta premergătoare meciului lor, într-o sală de cinematograf clujeană, s-au întîlnit „de la 5 la 7", cele două echipe de fotbal: „U" Cluj și Dinamo Bacău. Independent unul de altul, în cadrul pregătirii psihologice a meciului, cei doi antrenori au luat o hotărîre identică: vizionarea filmului* „Un delict aproape perfect".

● În microbuzul care-l transporta spre stadion, jucătorii Universității Cluj, răsfoiau cu febrilitate revista *„Sport".* Motivul? Era un număr dedicat clubului lor, în prag de sărbătoare (50 de ani de existență).

● Atmosferă de sărbătoare în cabinele Crișului, înaintea partidei cu Farul. *Kun II* este felicitat de toți cei prezenți. A împlinit 20 de primăveri. Sărbătoritul le-a spus doar atît : *„Considerați această onomastică, jubileul echipei noastre! Dacă o să cîștigăm, sînteți invitații mei la... „Cazino"! În* accepțiunea lui *Kun II,* „Cazino" înseamnă o sticlă de bere, purtînd aceeași denumire, băută acasă.

● Voinea *(Steaua)* a *pronosticat, în numărul trecut al revistei noastre, victoria echipei sale. După meci, la ieșire, un grup de spectatori piteșteni l-au felicitat și l-au rugat să le dea pronosticuri pentru buletinul „Pronosport" al etapei viitoare.* „Pe Eugen Naghi de la Crișul nu-l solicităm..." *au adăugat ei...*

● Un nou debutant în Divizia A, la Crișul Oradea : *Lucaci* a trecut cu brio acest prim examen al meciurilor grele în deplasare. Și cînd te gîndești că de aproape un an și jumătate n-a mai jucat în echipa sa ca urmare a unei hepatite recidive ! Este un exemplu de tenacitate, care anunță și o viitoare consacrare în echipa orădeană, pe un alt post decît jucase în Divizia B — mijlocaș, în loc de fundaș central.

● **Eveniment inedit la Constanța în ajunul meciului cu Crișul. Noii veniți în lotul Farului, portarul *Stancu, Constantinescu* și *Nichitin,* au depus „jurămîntul de credință".** Președintele ceremonialului: *Koszka.* Membri: *Pleșa* și *Mareș.* Jurămîntul se rostește cu piciorul pe minge.

Bun venit în Divizia A !

PERSPECTIVE...

U.T.A. și Dinamo

— Poate se strică scripciobul !

Pe Argeș în jos...

— Ușurel, frățiloi, că dați peste mine !

La Constanța

— Nu ai impresia că anul ăsta sezonul băilor a început prea devreme la noi ?

Desene de **NEAGU RADULESCU**

CLASAMENTUL GENERAL

							ACASĂ							DEPLASARE						
1. U.T. Arad	16	11	2	3	28—13	24	9	9	0	0	20— 4	18	7	2	2	3	8— 9	6
2. „U" Craiova	16	8	3	5	30—28	19	8	7	1	0	21— 6	15	8	1	2	5	9—22	4
3. DINAMO București	16	8	2	6	32—18	18	10	8	1	1	30— 8	17	6	0	1	5	2—10	1
4. JIUL Petroșani	16	7	4	5	19—15	18	8	5	3	0	13— 4	13	8	2	1	5	6—11	5
5. POLITEHNICA Iași	16	8	1	7	17—19	17	8	7	0	1	13— 4	14	8	1	1	6	4—15	3
6. FARUL Constanța	16	7	2	7	23—23	16	9	7	0	2	15— 6	14	7	0	2	5	8—17	2
7. DINAMO Bacău	16	7	2	7	19—21	16	8	7	1	0	16— 6	15	8	0	1	7	3—15	1
8. PROGRESUL București	16	6	4	6	15—17	16	10	5	3	2	12— 8	13	6	1	1	4	3— 9	3
9. STEAUA București	16	7	1	8	28—22	15	9	4	0	5	15—11	8	7	3	1	3	13—11	7
10. „U" Cluj	16	7	1	8	26—26	15	8	7	0	1	19— 4	14	8	0	1	7	7—22	1
11. A.S.A. Tg. Mureș	16	7	1	8	22—25	15	7	7	0	0	16— 5	14	9	0	1	8	6—20	1
12. PETROLUL Ploiești	16	7	1	8	16—20	15	9	6	0	3	11— 7	12	7	1	1	5	5—13	3
13. RAPID București	16	6	3	7	18—22	15	9	5	3	1	13— 8	13	7	1	0	6	5—14	2
14. CRIȘUL Oradea	16	5	4	7	16—17	14	7	3	4	0	13— 5	10	9	2	0	7	3—12	4
15. F.C. ARGEȘ Pitești	16	6	1	9	19—27	13	8	6	0	2	16— 8	12	8	0	1	7	3—19	1
16. VAGONUL Arad	16	4	2	10	25—40	10	8	4	2	2	20—20	10	8	0	0	8	5—20	0

AM VĂZUT... GIULEȘTENI FERICIȚI !

Duminică dimineața pe stadionul Giulești (unde s-a disputat meciul Progresul-Poli Iași) sussemnatul și-a luat un nemaiîntîlnit (pe acest pămînt) angajament. S-a jurat față de peste 17 spectatori de la tribuna I că nu va mai fluiera în viața lui un fotbalist. Nici măcar în gînd. S-a jurat că va scoate la licitație cele două icoane : „Sf. Gheorghe omorînd balaurul" și „Isus ducîndu-și crucea pe Golgota" și va cumpăra în locul lor portrete în alb-negru și sepia de fotbaliști și le va anina pe peretele înspre care s-a obișnuit să se roage.

Lupta între Sfîntul Gheorghe și balaur s-a dus pe un teren ca lumea. Meciul dintre cele două echipe — sper că l-ați văzut măcar la televizor — s-a jucat... Doamne, cum s-a jucat ! Fotbaliștii celor două echipe erau martiri, nu oameni. Mucenici ! Era mai ușor de dus o cruce spre Golgota decît o minge spre poartă. Acești oameni care duminică de duminică, uneori și miercurile, își sacrifică sănătatea pentru noi (mai ales acum cînd bîntuie gripa aia afurisită...), acești oameni care se numesc fotbaliști și care pe ori ce vreme ne fac nouă niște spectacole la care ne simțim mai bine decît la „Tănase", se face să-i mai fluierăm ? Mă adresez dumneavoastră, dragi spectatori, și nu cronicarilor. Aștia...

Văzînd acest meci, în afară de angajamentele de mai sus, m-am decis să nu mă mai duc pe nici un stadion cu sacoșa încărcată cu ceapă, usturoi, ouă, cartofi, portocale, banane și alte ustensile cu care să arunc în teren. Așadar, m-am decis să nu-l mai înjur nici măcar pe Dan Coe. A suferit destul, săracii de noi, rapidiști !

Și duminică a fost sărbătoare. A fost ultima babă (felicitări femeilor care și-au ales babă această zi). A fost 9 martie, sărbătoarea mucenicilor. S-au mîncat mucenici, s-au băut 44 de pahare. De sărbătoarea asta se grebleză ograda de uscături, se face curat, se face foc în curte. Și cică se bat sfinții cu maiul, să scoată căldura din pămînt pentru etapele viitoare...

Și duminică am văzut giulești fericiți. Duminică giuleștenii nu și-au bătut sfinții cu maiul. I-au trimis pe toți la Ploiești. Au făcut apel și la Dumnezeul lor. L-au trimis și pe el să strige în tribune : „Hai Rapid !" și bineînțeles să-i ajute să marcheze și goluri. Că Rapidul fără „goluri" în producție nu e Rapid.

Și duminică toți sfinții și Dumnezeul giuleștenilor au plecat la Ploiești. Și-au lăsat oalele cu mucenici și damigenele cu vin abia începute și au întunecat cerul Ploieștiului cu psalmi și rugăciuni.

Și duminică seara s-au întors. Și atunci am văzut giuleșteni fericiți. Ferestrele caselor erau toate luminate. Magnetofoanele și pickup-urile scoteau din ele cîntece vesele și cîntece de pahar. Se beau cele 44 de pahare pentru cei 11 mucenici care au scos la Ploiești 2—0.

Și duminică noaptea, după miezul nopții, se mai bea încă pe Giulești. Chiar și mașinile de serviciu au plecat spre centrul aglomerate.

Și bun e Domnul de s-or trezi giuleștenii din beția victoriei pînă la etapa viitoare.

Să ne rugăm pentru trezirea lor. Amin.

ETAPA A 16-A, SUB SEMNUL INEDITULUI:

TREI VICTORII NESCONTATE ÎN DEPLASARE

ARAD. Balet acrion, în partida U.T.A. — „U" Craiova (3—0). Protagoniști: Dasslnicu, Petescu (nr. 5) și Mincă (nr. 2)
Foto: MARCEL CANCIU

LABIRINTUL PETROLULUI

Cu un minut înaintea meciului de la **Ploiești**, tribuna întîi afișa euforic, niște mari portrete, desenate, ale jucătorilor favoriți, printre care i-am recunoscut pe **Dridea, Grozea** și **Dincuță**, alături de o pancartă pe care niște litere de-o șchioapă cereau echipei locale golul..

Un minut după finalul meciului, un cetățean cu mintea înfierbîntată, aflat în calea arbitrilor ce părăseau terenul, îi împroașcă cu injurii, dar este imediat pus la punct de alții din jur, nu mai puțin necăjiți de eșecul echipei gazdă dar lucizi și cu bun simț: **„Ce vrei, dom'le ? Să repare arbitru' ce nu sînt în stare să facă ai noștri ?...**

În aceste momente-limită a evoluat meciul **Petrolul—Rapid**, atmosfera din tribune reflectîndu-se fidel și în teren. **Petrolul** a tras cu ghiarele și cu dinții, la început, pentru a cîștiga cele două puncte, apoi, o dată cu scurgerea timpului, măcar pentru un draw. Gîndul că în următoarele patru etape vor susține trei partide dificile în deplasare (cu **Steaua, U.T.A.** și **F.C. Argeș**) adăuga, se pare, labirintului din teren noi căi întortocheate. N-am folosit cuvîntul labirint numai ca o figură de stil, întrucît evoluția echipei ploieștene îți lăsa impresia cuiva care s-a rătăcit și pe măsură ce-și dădea seama că încercările sale de a se descurca eșuează, se lăsa cuprins de panică.

Petrolul a evoluat în prima etapă debusolat. Iar încercările antrenorului **Oană** de a-și „teleghida" echipa de pe margine s-au dovedit neviabile în condițiile în care, practic, linia mediană n-a existat (**Dincuță** și **Alexiu** frîngeau „metodic" cursivitatea jocului) iar atacul lăsa impresia că acționa hipnotic, numai pe axul central al terenului. Chemați și ei înainte de o „fata morgana" ce se numea **golul**, apărătorii petroliști, mai greoi ca alte dăți, erau, la rîndul **lor**, handicapați în fața avanposturilor feroviare : **Năsturescu, Mazurachis, Neagu.**

Aproape de regulă, axiomatic, am putea spune, în balanța aprecierilor începutului de sezon, pregătirea fizică atîrnă cel mai greu. La Ploiești însă, ambii combatanți au luptat din acest punct de vedere cu arme egale, iar o departajare pe planul tehnicii individuale ar fi foarte dificilă. Balanța victoriei s-a înclinat totuși de partea feroviarilor care au mizat pe cîteva „piese de rezistență" în fiecare compartiment : **Dan, Dumitru, Năsturescu.** Ce au însemnat de fapt acestea ? **Securitatea în fața careului de 16 metri, acolo pe unde, stereotip, încercau „marea cu degetul" atacanții ploieșteni ; declanșarea promptă a contraatacurilor prin breșele unei apărări adeseori prea avansată și dispersată ; hărțuiala continuă pe zonele mărginașe ale terenului, acolo unde echipa gazdă credea că este „terenul nimănui".**

Și dacă adăugăm randamentul **omogen,** ca efort, luciditate și concepție tactică — atu-ul **Rapidului** — vom putea explica de ce **Petrolul** n-a putut găsi calea victoriei în labirintul terenului propriu. Și invers, cum a ajuns Rapid la succes.

Paul SLAVESCU

CRIȘUL A REAPRINS FLACĂRA SUPRAVIEȚUIRII

Bucureștenii, sîntem siguri, n-au uitat acea echipă de puștani care a avut... tupeul să se întoarcă astă-toamnă la Oradea cu două puncte „ciupite" de la campioana țării. Succesul nu a avut doar izul de pură senzație al acelei duminici, ci ceva mai de substanță : cronicarii erau avertizați că acolo, pe meleagurile bihorene se conturează niște talente autentice, că, după Arad, la Oradea începe să reînvie o veche tradiție a fotbalului nostru. Iată că duminică, grădinița aceasta de copii (așa fusese botezată cu 2—3 ani în urmă de localnici) a fascinat și pe constănțenii prezenți în număr mare la insuccesul marii lor iubiri — echipa Farul. Lăsînd la o parte amănuntul că oaspeții nu au nici o vină la lipsa de replică vigu-roasă a echipei antrenată de Cosmoc, *să dăm totuși Cezarului ce-i al Cezarului.*

Sigur că la mijloc nu poate fi vorba de niște secrete pe care Ferenczi *le-a pregătit în mod special pentru Constanța și pe care le-a ținut ascunse undeva într-un seif cu cifru. Nu ! Totul se explică prin maniera în care s-au pregătit acești băieți în anii din urmă, ca și în timpul de întrerupere a campionatului, prin atmosfera ce o degajă echipa orădeană în jurul ei, înaintea și după consumarea partidelor.*

Poate că unora nu le spune prea mult faptul că în perioada precompetițională, din cele 12 jocuri de verificare și de cristalizare a formației, numai unul singur a fost programat acasă. Efectul acestui antidot al fricii s-a observat pregnant la Constanța unde „11"-le orădean n-a avut complexe, a manevrat cu ușurință balonul, folosind cu precădere mijloacele tehnice pe care le posedă (cu deosebire frații Kun, Dărăban, Lucaci *și chiar minusculul* Petrescu, *proaspăta achiziție de la C.F.R. Cluj). Lipsită de acea crispare care paralizează, de regulă, echipele vizitatoare,* Crișul *a alergat cu vioiciune în teren, păstrînd un ritm uniform, a avut în permanență luciditatea rezolvării sarcinilor duble de atac și apărare, în linii mari duse la bun sfîrșit. Nici un moment oaspeții n-au lăsat impresia că, în ciuda poziției precare pe care o au în clasament, se pot împăca cu gîndul de a păstra un rezultat egal, că trebuie să se apere cu disperare, sacrificînd spectacolul fotbalistic.*

Plăcut surprinși am fost și de un alt fapt. În orele care preced întîlnirea, de obicei, la echipele noastre înregistrăm, la hotelul unde sînt cazate, o atmosferă iritantă, rigidă, plină de teamă. Ei bine, elevii lui Ferenczi *erau așa de liniștiți, degajau un asemenea optimism molipsitor, încît te întrebai dacă peste o oră îl vor justifica. Și l-au justificat pentru că ei alcătuiesc nu o echipă, ci o mică familie, bine închegată, sudată sufletește, care nu dezarmează după eșecuri și nici nu cunoaște după victorie beția succesului, nevoia de a o sărbători în cine știe ce bar... cum se mai întîmplă, din păcate.*

Viața aceasta intimă, liniștită, care nu are, la urma urmei, nimic spectaculos, lasă să se întrevadă că reprezentanta Oradiei, cu talentele din propria pepinieră, dacă va supraviețui în eșalonul superior al fotbalului, va deveni un „team" redutabil pentru 5—6 ani de-acum încolo. Ferenczi *și jucătorii lui știu că merg pe un drum anevoios, cu privațiuni, că mai sînt de îndreptat unele lucruri ce țin „stricto senso" de organizarea jocului. Se va mai întîmpla uneori să guste și din cupa amară a înfrîngerii, pentru că așa este fotbalul, și nu numai el. Important este însă, că la Oradea bate un vînt dătător de speranțe — supraviețuirea în prima divizie.*

Stelian TRANDAFIRESCU

F.C. ARGEȘ! APĂSAȚI BUTONUL DE ALARMĂ!

Fără doar și poate, la F.C. Argeș trebuie să sune — neîntîrziat — alarma. Dacă piteștenii vor să se trezească ceva mai înainte de ceasul al 11-lea...

Meciul pe care l-au pierdut duminică — și care are implicații de perspectivă din cele mai neplăcute pentru „unsprezecele" la cîrma căruia a trecut Mladin — este alarmant atît prin rezultatul său cît mai ales prin penibila evoluție a echipei argeșene, nu numai umbră a celei din campionatul trecut, dar — după cum a jucat, mai ales în a doua repriză, cu Steaua — umbră chiar a celei din toamnă. Cel mai slab compartiment a fost apărarea imediată. Cu un Barbu ezitant și neatent, departe de forma care l-a consacrat, cu un Vlad prea repede sigur de titularizarea și senatorismul său, cu doi fundași de margine oscilînd între nivelul Diviziilor A și B, depășiți sub toate aspectele de Pantea și Creiniceanu, linia de fundași a lui F.C. Argeș a scăpat de martelare mai mult prin auto-mulțumirea bucureștenilor decît prin virtuțile sale. Moralul fundașilor a căzut după al doilea gol, antrenînd o cădere deplorabilă a întregii echipe.

Unde este elanul cu care, altă dată, juca F.C. Argeș la Pitești ? Cum se explică jocul anonim al extremelor Radu și Jercan, nu de mult candidați — prin tinerețea și vigoarea lor — la echipa națională ?

Duminică, F.C. Argeș ne-a prezentat cel mai mare paradox al său : Dobrin, cel care pînă acum era omul criticat că nu luptă, că nu face decît să dirijeze și să-și servească sporadic partenerii (nimeni însă n-a contestat vreodată importanța decisivă a paselor sale !) **ei bine, tocmai acest Dobrin a devenit acum luptătorul numărul 1 al echipei. El aleargă, el e faultat, el trage la poartă, el deposedează. Și fiindcă i se cere să fie așa, nu mai poate fi Dobrin. Duminică, în orice caz, a interpretat un rol fals. O vedetă în rol nepotrivit, încadrat într-o distribuție numai de figuranți.**

La polul opus, Steaua. O plăcere să-i fi văzut duminică pe băieții lui Covaci ! O apărare decisă, masivă, dar nu greoaie ; trei oameni la mijlocul terenului cărora rolul li se potrivește ca o mănușă ; trei atacanți mobili și pătrunzători ; un tot hotărît și pătruns de importanța meciului. **(Vă închipuiți ce-ar fi însemnat pentru Steaua, azi, numai 13 puncte ; priviți clasamentul !).** Iată imaginea de duminică a unei formații decise să se relanseze spre locurile fruntașe.

Între locul 9 și 15 ! Aceasta a fost — pentru cele două tabere — miza meciului dela Pitești. Și au învins cei care au fost mai serioși și mai bărbați.

Radu URZICEANU

Inse

CE SE ÎNTÎMPLĂ LA DINAMO BACĂ

Dinamo Bacău a călcat cu stîngul pragul no sezon. Pe jucătorii săi îi văzusem miercurea cută, cînd Metalul București i-a alungat din c petiția pentru cucerirea Cupei României (dina viștii jucaseră neconvingător), i-am revăzut du nica trecută la Cluj, practicînd un joc destru adică inferior. Este drept că această echipă strălucit niciodată în meciurile din deplasare, oricum pe un fond strict defensiv, Dinamo își mitea cu regularitate la contraatac doi jucă de finețe și cu apetit de șut. Ne referim la *Daniel* și la *Dembrovschi.* Acum în fața Univ tății Cluj, aceștia doi, fără sprijinul liniilor spate, lipsiți de mobilitate, și blazați, au fost ca c piese tocite într-o mașinărie dereglată. Singura s teie din jocul băcăuanilor s-a aprins în acel m 12, cînd *Simionaș* bine plasat în coasta portar Moldovan, a reluat prin foarfecă o minge trată de pe extremă. Execuția tehnică (difi a reușit, dar mingea a lovit bara de sus și rînd în teren, s-a irosit.

După meci, i-am întrebat din ochi pe *D brovschi,* pe *Nunweiller* IV, pe *Vătafu,* pe cundul lui *Nicușor, Costică Rădulescu :* ce se tîmplă la Dinamo Bacău ? Și tot din priviri, au puns că ei nu înțeleg nimic.

Clujenii, în schimb, au aruncat pe cîmpul luptă, arma lor de bază, elanul. Toată echipa avîntat cu dăruire și timonierul ei a fost n L-ați ghicit cu siguranță. De *Anca* vorbim.

Ion CUPE

BUCUREȘTI. Frățila a trecut și de ultimii apărători mureșeni, în calea sa spre poarta lui Bay (Dinamo Buc. — A.S.A. 4—0).
Foto: P. COZIA

Arbitrii etapei a X

București : RAPID — UNIVERSITATEA C
Iescu (Ploiești)
Arad : VAGONUL — DINAMO Bucureș
(Bîrlad)
Craiova : UNIVERSITATEA — JIUL Petroș
(Ploiești)
București : STEAUA — PETROLUL Ploiești
Iași : POLITEHNICA — F. C. ARGEȘ Pi
Iescu (București)
Orașul Dr. Petru Groza (terenul din Ora
CRIȘUL — U. T. Arad (0—2), **A. Bentu** (Bucure
Bacău : DINAMO — PROGRESUL Bucu
taru (Iași)
Tg. Mureș : A.S.A. — FARUL Constanța
(București)

Cuvîntul SPECIALISTULUI

de EM. VOGL

antrenor emerit

Prima etapă a returului a adus, ca orice etapă, satisfacții sau amărăciuni, după cum echipele preferate au reușit, sau nu, în acest prim examen din sesiunea de primăvară, așteptat de suporterii lor cu speranțe amplificate.

Ca de obicei, n-au lipsit nici sur-

PRI

prizele. Nu
dar ele s-a
care localni
nuiți cu ele
FOTBAL, în
posibile, nu
lor, consider

Dincolo d
rezultatele c
oferit, după
vitate comp
pecte care
reselor intîn
ne oprim a
niem.

● După c
rea majorită
pune o conc
la începutul
acceptabile,
timp de pra

● Nivelul
ciuri a dov
practicarea
în prima e
cupare serio
minică, pre
ale multora
fruntașe, în

nări de reporter

BOC...

Unul din cele mai scurte nume din „catalogul" fotbaliștilor de A nu-i — în același timp — și cel mai puțin discutat. Dimpotrivă. De acest jucător, înzestrat cu o statură și o ținută făcute parcă pentru postul de fundaș central, s-au legat speranțe dar, vai, de cîte ori!, și decepții. Mereu dispus să amîne sentința de intrare în amfiteatrul consacrării, Boc a rămas mereu la hotarul între certitudine și îndoială.

Sfîrșitul toamnei, cu ravagiile din plutonul de fundași centrali, l-a adus pe dinamovist în lotul reprezentativ. E drept, jucase bine etape în șir. Boc punea piciorul pe o primă treaptă a seriozității, mai importantă pentru el decît pentru oricare dintre tinerii noștri jucători. A venit Wembley-ul. *Boc a jucat și acolo. Tot bine. Ne întrebam dacă dorința de a se comporta la înălțime l-a îmbrățișat cu adevărat. Fiindcă se apropia campionatul.»*

Și ne-am dus și la primul meci din campionat al numărului 3 din echipa lui Dinamo. *Și l-am văzut din nou pe Boc în excelentă dispoziție, chiar dacă — încă — îl mai pișcă demonul „cochetăriilor" cu mingea, în schimbul unui deliciu al galeriei. Plasamentul lui, ca „libero", a cîștigat vizibil; se vede că vrea să pătrundă pînă la capăt tainele acestui post greu, de răspundere. Sînt pași înainte făcuți de* Boc. *Îi consemnăm. Dar pînă la certitudine mai există o bună distanță. Așteptăm ca tînărul internațional s-o parcurgă. Rîndurile de față sînt o invitație!*

— ef. i. —

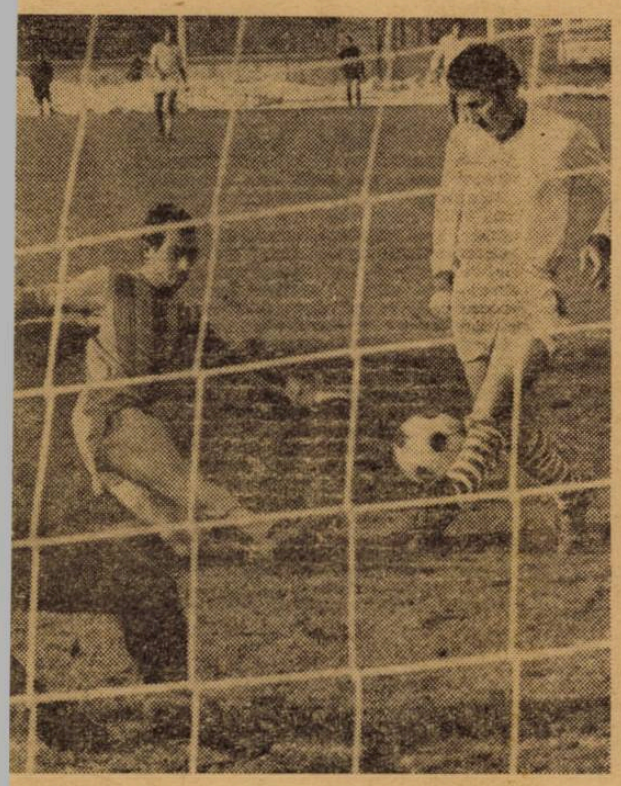

„DACĂ ÎL AVEAM NOI PE OAIDĂ...!"

Oricît ar părea de curios, dar după meci C. Drăgușin, *antrenorul Progresului, mai trăia încă emoțiile unei victorii smulse cu cleștele, ca și la Galați în Cupă, în timp ce* Justin Serban, *conducătorul tehnic al Politehnicii, era calm și se arăta totuși mulțumit de jocul prestat de echipă (aceeași care pierduse la Anina în Cupă), fără să-și ascundă însă regretul unei înfrîngeri, la limită, ușor de evitat, printr-un plus de atenție în apărare sau măcar mai multă hotărîre în atac* („Dacă-l aveam noi pe Oaidă, alături de Lupulescu, victoria nu ne scăpa").

Într-un fel, stările sufletești diferite ale celor doi antrenori coincideau cu aspectele meciului. Jocul a fost destul de echilibrat, cu momente de încleștare pasionantă, tipice unui meci de luptă, ale cărui limite nu puteau fi depășite din cauza stării terenului, și poate că după aspect un „draw" ar fi părut mai echitabil. Totuși, victoria a fost meritată pentru că între echipe a existat o diferență, altă decît aceea pe care o stabilește uneori superioritatea teritorială, și pe care a subliniat-o Justin Șerban: „Progresul a știut să se adapteze mai bine la condițiile terenului și s-a bătut mai mult în toate compartimentele". *Într-adevăr, jucătorii Progresului au acționat mai simplu, din 2—3 pase au ajuns la poarta lui* Constantinescu, *unde și starea terenului contribuia la descumpănirea apărării adverse. În plus, participarea la joc a fost aproape totală. În schimb, ieșenii — o surpriză plăcută prin jocul lor mult schimbat în bine față de sezonul trecut — au preferat în general pasele repetate mult lateral, ceea ce a permis regruparea adversarului și a... măcinat propriile forțe. De aceea atacanții n-au putut sprijini tot timpul apărarea, determinînd acea cădere din prima parte a reprizei secunde.*

P. G.

ZĂPADA

Duminică, la Arad, era o zi ca de primăvară. Pe „Corso", porțiunea dintre restaurantul „Mureșul" și teatru pe care arădenii obișnuiesc să se plimbe, cei mai gros îmbrăcați erau cu pardesiuri. Pe jos uscat, nici pic de zăpadă. Primăvară în toată regulă. Și, cu toate astea, au existat și nemulțumiți că nu există zăpadă: antrenorii craioveni Coidum și Frînculescu. Încă de sîmbătă, din momentul în care aterizau împreună cu echipa lor au fost... dezolați: nici un petec de zăpadă! Duminică dimineața, la stadion, s-au convins că terenul se prezintă în condiții excelente. **„Pentru noi,** spunea antrenorul secund al craiovenilor, dr. V. Frînculescu, **lipsa zăpezii constituie un impediment: în pregătire, nu am jucat pe gazon, ci toate meciurile, chiar și cele disputate în R. D. Germană, au avut loc pe viscol și pe zăpadă. La noi la Craiova...**"

Pe de altă parte, antrenorul textiliștilor, Nicolae Dumitrescu, era nemulțumit că meciul de Cupă, cu Metalul București, se va disputa la Brașov unde aflase că există zăpadă: **„Și noi am avut condiții improprii de pregătire, dar în ultima vreme, la Arad, timpul a devenit prielnic, zăpada s-a topit și ne-am continuat antrenamentele pe un teren curat ca în palmă".**

Deci, zăpada obiect de discuție! Și nu se poate spune că, pînă la urmă, deși n-a fost o prezență materială pe teren, existența ei nu s-a făcut simțită în jocul ambelor echipe: craiovenii parcă uitaseră de gazon, arădenii zburdînd, în schimb, pe terenul uscat.

Să fie... lipsa zăpezii cauza principală a înfrîngerii la scor a secondanților textiliștilor? Firește că nu. Dar a influențat într-o măsură rotunjirea victoriei.

M. TUDORAN

★

N.R.: Multă insatisfacție manifestată sîmbătă în cercurile fotbalistice din Arad: fusese schimbat arbitrul partidei U.T.A. — „U" Craiova. În ajun, presa anunțase că jocul va fi condus de V. DUMITRESCU-Bucureși, pentru ca sîmbătă să apară... RADU BUZDUN-București. Luni dimineața ne-am interesat la federație de motivele schimbării. Ni le-a spus chiar tov. I. CEAUREANU, președintele Colegiului central de arbitri: „V. DUMITRESCU URMA SĂ PLECE ÎN ISRAEL ȘI NU AR FI PUTUT CONDUCE ȘI PARTIDA DE LA ARAD ȘI SĂ FIE ȘI LA TIMP UTIL ÎN CAPITALĂ PENTRU A PLECA LA TEL-AVIV". De acord! Dar Colegiul central nu știa, din timp, de plecarea lui V. DUMITRESCU în Israel, pentru a nu-l mai delega și a nu mai da loc protestelor arădenilor? Ne amintim că la fel s-a procedat, săptămîna trecută, și cu GH. LIMONA, plecat la Sofia...

....ȘI VAGONUL A RĂMAS PE LINIA MOARTĂ

În meciul cu Jiul, întreaga formație Vagonul a părut obosită. A acționat fără orizont, fără acea dorință supremă de a face totul pentru a nu părăsi terenul învins. Cel mai șters a evoluat tocmai... atacul, care s-a „remarcat" prin sterilitatea lui. Și ca exemplu am notat prima pasă reușită a lui Sfîrlogea: abia în minutul 47. Pînă atunci el a jucat atît de neinspirat, încît lăsa impresia că este legitimat la... Jiul. Nici Adam *nu s-a lăsat mai prejos; a rămas „înfipt" între* Georgevici *și* Georgescu *în speranța că o greșeală a acestora îi va deschide drumul spre poarta lui* Stan. *Iar atunci cînd Adam și-a văzut „visul cu ochii" și s-a găsit singur la trei metri de poarta goală, a șutat cu atîta sete încît a înălțat mingea peste poartă.*

Evoluînd în continuare în acest mod, jucătorii de la Vagonul nu vor putea depăși momentul critic prin care trec și nu vor reuși să părăsească „depoul" de la periferia clasamentului.

GH. NERTEA

-2), Em. Vlaicu-
-4), N. Rainea
—1), N. Cursaru
), A. Pop (Cluj)
0—4), A. Rădu-
ste suspendat):
(1—3), N. Ro-
1), Em. Martin

COLȚUL CĂPITANULUI DE ECHIPĂ

AZI:

Ștefan BACOȘ

(U. T. A.)

Inaugurez o rubrică în care îmi pun multe speranțe. De ce? Pentru că, în sfîrșit jucătorii de fotbal au un colț al lor într-o publicație.

S-a discutat despre fotbal în această iarnă, parcă mai mult ca altă dată. Și nu e nimic rău în asta, mai ales dacă tot ce s-a scris, s-a citit de cei în drept, s-au tras concluziile și se va trece la fapte. Au discutat tehnicienii, membrii biroului federal, ziariștii, iubitori ai fotbalului de la vîrsta cea mai fragedă și pînă la cei în pragul senectuții, dar au lipsit tocmai jucătorii... Niciodată n-am înțeles de ce nu se cer și părerile noastre, de ce nu sîntem și noi invitați la discuții. Sau, dacă cineva se mai gîndește să ne invite, sînt preferați fotbaliștii echipelor din București. Poate pentru că sînt mai aproape de redacții...

Scriind aceste rînduri, sper să nu mă... pun rău cu ziariștii, dar o „masă rotundă" la care să participe căpitanii echipelor divizionare A, n-ar fi interesantă? Dacă n-am fost invitați toți o dată, s-o facem pe rînd, în acest colț pe care ni-l rezervă revista „Fotbal".

Așadar, a reînceput campionatul și a reînceput sub auspicii bune, socotesc eu: cu stadioane pline, cu surprize, cu meciuri interesante în prima etapă. De aceea, sper ca toate astea să fie de bun augur pentru returul campionatului, al 51-lea. Noi, adică U.T.A., căutînd să infirmăm pronosticurile exprimate în revista „Magazin" de simbătă de un mare număr de ziariști, ne vedem mai departe de treabă și ne apropiem tot mai mult de ținta dragă fiecărui fotbalist: cucerirea titlului de campioană a țării. Ar fi al 5-lea cucerit de U.T.A., în istoria sa de 25 de ani. Avem acum 5 puncte avans față de Universitatea Craiova și 6 mai mult decît Dinamo București. Sînt suficiente pentru victoria finală? S-ar putea spune că e cam devreme pentru răspuns, dar eu cred că da. Pentru că, să nu uităm, atunci cînd simți firul de lînă al sosirii mai aproape, tragi mai mult, din toate puterile. Așa cum am făcut cu Craiova. Și vreau să mai amintesc și faptul că în următoarele trei etape mai jucăm de două ori acasă, iar partida de duminică, cu Crișul, o disputăm pe teren neutru. Vom, culege, cred eu, din aceste jocuri, minimum 5 puncte.

Începutul l-am făcut în partida cu echipa din Craiova. Mărturisesc că mi-a fost teamă de acest meci. Mai întîi fiindcă pregătirile s-au făcut ca vai de lume, pe terenuri improvizate. În Iugoslavia, pe Coasta Dalmației, am crezut că ne vom antrena pe terenuri mai bune decît la noi dar la Rijeka, de pildă, am jucat un fel de fotbal pe apă. Neavînd la dispoziție un teren cu zgură (oare este atît de greu a amenajarea unuia?), la Arad ne-am antrenat pe unde am putut, în condiții dificile. Din această cauză, dacă meciul cu „U" Craiova mi-a plăcut pentru luptă, pentru ardoarea cu care au acționat ambele echipe, în același timp m-a nemulțumit din punct de vedere tehnic. M-a bucurat reușita lui Șchiopu, cu cele două goluri ale lui. Probabil faptul că înainte de joc nu era sigur că va îmbrăca tricoul, l-a ambiționat.

Și acum, despre Atena, Lausanne. Cred că meciurile etapei inaugurale, ca și cele de Cupă, nu ar trebui să cîntărească prea mult în aprecierile selecționerilor. Poate doar orientativ. Și aceasta din cauza condițiilor în care au jucat (unii) și s-au antrenat (cei mai mulți) dintre cei vizați. Mă feresc să fac propuneri, totuși, cred că din lot nu vor trebui să lipsească, pe lîngă eroii de pe Wembley, Coman și Dan Coe.

Desigur, ar mai fi multe de spus despre fotbal și fotbaliști. Sper să mai am ocazia s-o fac și altă dată, cînd aș dori ca tot eu să fiu nr. 1, ținîndu-se seama de poziția în clasament a echipei...

MUL COLOCVIU, PROMOVAT!

ost de proporții,
dus în orașe în
prea sînt obiș-
, fiind vorba de
multe lucruri sînt
n insista asupra
le ca inerente.
st specific și de
prima etapă ne-a
elungată inactivi-
nală, cîteva as-
esc limitele inte-
club și merită să
lor, să le subli-

-a prezentat sta-
erenurilor, se im-
: se poate juca și
martie în condiții
ne îngrijim din
ilitatea lor.

r mai multe me-
că este posibilă
joc de calitate și
dacă există preo-
n acest sens. Du-
ările remarcabile
echipele noastre
oada pregătitoare,

s-au oglindit în mod pozitiv în jocul lor.

● La realizarea succeselor a contribuit în mare măsură, **orientarea ofensivă a echipelor,** chiar și în partidele din deplasare.

● Au avut cîștig de cauză: **organizarea judicioasă a echipei, buna colaborare dintre jucători,** cu folosirea manevrelor și mijloacelor variate, și participarea la joc a întregii formații.

● La baza tuturor comportărilor remarcabile a stat **o bună pregătire fizică.** Aceasta a permis compensarea unor slăbiciuni tehnico-tactice admisibile, date fiind condițiile grele de pregătire dinaintea returului. Cu pregătirea fizică se pune însă o problemă: **nu-i suficient să acumulezi energie, ci trebuie să și fii dispus s-o cheltuiești.** Cu banii la ciorapi, nu pot cumpăra din tîrg. Unele echipe au încercat așa ceva în Cupă și au plătit scump, cu eliminarea...

● **Arbitrajele, cele mai multe, bune și foarte bune, lipsa unor acte de indisciplină ieșite din comun au** avut darul să contribuie la **calitatea jocurilor** și, în plus, au constituit **un avantaj pentru echipele care au vrut să cîștige cu un fotbal bun.**

N-aș vrea să laud peste măsură această primă etapă a returului, dar trebuie să mărturisesc că în urma celor văzute, auzite și citite despre ea mi-au lăsat impresia că, în comparație cu alte începuturi de sezon, ne aflăm nu la prima etapă, ci undeva la mijlocul stagiunii. Poate că stăpînit de această impresie am subliniat prea mult părțile pozitive ale etapei de duminică. Este posibil. Dar nu se poate tăgădui faptul că, în ciuda unor păreri opuse, felul în care s-a desfășurat inaugurarea sezonului de primăvară dovedește că **bazele sportive și, mai ales, echipele fruntașe se pot prezenta — din toate punctele de vedere — în condiții acceptabile și la început de sezon.**

Deci, se poate și s-ar putea și mai mult dacă ar exista din timp o preocupare corespunzătoare pe toate coordonatele.

Este cert că echipele au avut aproximativ aceleași condiții și același timp de pregătire. Totuși, și acest lucru m-a mirat, unele echipe ca **F. C. Argeș** și **Farul,** de pildă, au fost deficitare tocmai la capitolul relativ cel mai ușor de realizat: pregătirea fizică. Aici ceva nu este în regulă.

De asemenea, n-am înțeles de ce A.S.A. și-a așezat apărarea în linie în fața atacului dinamovist și a recurs, astfel, la ofsaidul artificial. Dacă nu s-a ținut seama că este vorba de o metodă de apărare învechită, în schimb se putea ușor deduce că a folosi „linia" contra unui atac care dispune de 4 „soliști" remarcabili este curată sinucidere...

Și încă ceva din acest meci Dinamo — A.S.A.: arbitrajul a avut mai multe scăpări ușor de evitat, pentru că jocul și mai ales jucătorii n-au pus nici o problemă. Dacă pînă la urmă au existat, totuși, probleme, ele s-au datorat arbitrilor, fiindcă ei n-au vrut să înțeleagă că prevederile regulamentare sînt valabile, în mod egal, pentru ambele echipe.

CLUJ. Incolțit, Ghiță încearcă ultima șansă: boxarea balonului („U" Cluj — Dinamo Bacău, 2—0)

Foto: **AUREL PALADE URSU**

VITEZA SPECIFICĂ, O CONDIȚIE INDISPENSABILĂ A JOCULUI MODERN (I)

Marile confruntări internaționale au demonstrat că viteza evoluțiilor — dictată de procesul dezvoltării generale a fotbalului — este una dintre cele mai importante trăsături caracteristice ale jocului. În consecință, pregătirea jucătorilor sub aspect fizic-tehnic trebuie să se desfășoare la un nivel optim. O pregătire care urmărește numai aspectul acesta, nu poate fi socotită completă. Fenomenul este deseori confirmat de unele jocuri în care plusul de pregătire fizică determină atît dominarea adversarului, cît și rezultatul, cu toate că se întîlnesc echipe de valoare sensibil egală din punct de vedere tehnic și tactic. Deci, și pregătirii fizice trebuie să i se acorde atenția cuvenită.

Un jucător de fotbal ale cărui calități fizice de bază (viteză, forță, rezistență și îndemînare) sînt deficitare, nu va putea niciodată să folosească în joc, pe toată durata lui, întreaga gamă de execuții tehnice sau tactice, adică nu va putea desfășura un joc de calitate, care să-l facă să iasă din mediocritate. De aceea, în procesul de antrenament, atît antrenorul cît și jucătorii trebuie să fie călăuziți de acest adevăr al condiționării reciproce dintre cele două laturi ale pregătirii fizice. În timp ce **pregătirea fizică generală** este o condiție indispensabilă realizării de performanțe ridicate, **pregătirea fizică specială** asigură îmbinarea armonioasă a capacităților fizice și deprinderilor motrice, specifice ramurii de sport respective, cu cerințele de desfășurare și folosire corectă a tehnicii și tacticii în competiție. **Această condiționare reciprocă trebuie recunoscută chiar și în cadrul aceleiași calități,** în cazul nostru **viteza,** de care ne vom ocupa în rîndurile ce urmează.

CE ESTE „VITEZA FOTBALISTICĂ" ?

Noțiunea de **viteză** în practica exercițiilor fizice, constă în capacitatea pe care o are sportivul respectiv de a-și deplasa întregul corp sau numai anumite segmente ale acestuia, într-un timp cît mai scurt. Viteza, asociată cu celelalte calități și cu deprinderile tehnico-tactice, este hotărîtoare în randamentul jucătorului de fotbal. Datorită specificului jocului, viteza jucătorului de fotbal se manifestă sub toate formele sale principale și anume: **viteza de deplasare** (alergările în atac și în apărare), **viteza de reacție** (la preluări, fente, opriri, porniri, schimbări de direcție, marcare, demarcare etc.) și **viteza de execuție** (la pasare, tras la poartă, fente, preluare etc.). **Viteza optimă,** însă, necesară randamentului jucătorului de fotbal, este condiționată de unitatea acestora.

Dar de ce este important ca jucătorul de fotbal să aibă viteză ? În ce constă viteza lui ? Este suficient ca el să alerge suta de metri în 11 sec. pentru a se putea considera jucător ?

După cum am văzut, viteza jucătorului de fotbal este o condiție a randamentului său sportiv. Ea se deosebește însă în ce privește caracteristicile, de cea din atletism. La fotbal nu avem de-a face cu sprinturi de 100 sau 200 m, ci jucătorul este solicitat să execute deplasări rapide, cu maximum de intensitate, pe distanțe mici, pînă la 25—30 m. În acest caz, chiar dacă viteza este liniară, ea diferă totuși ca dozare. Atletul își dozează efortul într-o alergare pe 100 sau 200 m. în mod diferit. Mai mult chiar, atletul în alergarea sa nu are nici o piedică în cale pînă la linia de sosire. Jucătorul de fotbal o poate avea la tot pasul, prin intervenția adversarului sau prin manevrarea mingii și, de aceea, poziția corpului său în alergare este diferită pentru a putea schimba, în orice moment, direcția de deplasare, în scopul debarasării de adversar sau al pregătirii unei poziții mai prielnice de executare a unei pase sau a unui șut la poartă. Deci, **viteza fotbalistică este o viteză specifică și se deosebește foarte mult de viteza pură (atletică).** Cînd vorbim de viteza jucătorului de fotbal **ne referim la viteza liniară absolută a deplasării, nu la viteza care se realizează în lipsa piedicilor de tot felul, ci la viteza de executare a fentelor, de manevrare a mingii, de deplasare pe teren cu mingea și, în special, la viteza de executare a unui procedeu tehnic oarecare, în momentul cel mai convenabil pentru trasul la poartă, pasarea mingii, derutarea adversarului etc.** Este vorba de o **viteză aplicativă,** de acea viteză caracteristică fotbalului, deoarece numai ea contopește toate calitățile pe care trebuie să le aibă un jucător de clasă, viteză care, la rîndul ei, are caracteristici pentru fiecare compartiment sau chiar post în parte. Aceasta și justifică, într-o mare măsură, specializarea pe posturi.

Prima formă, **viteza de deplasare,** este necesară jucătorului pentru efectuarea demarcărilor și marcărilor, pentru a ajunge primul la minge într-o dispută cu adversarul, pentru a fructifica o pasă-lansare, pentru a conduce mingea spre poarta adversă, în contraatac, pentru a menține o poziție favorabilă după ce a fost depășită întreaga apărare etc. În ceea ce privește viteza de deplasare, foarte importantă este viteza de pornire, care joacă un rol deosebit. În general, în sprinturile pe care este nevoit să le execute, jucătorul pornește brusc dintr-o alergare ușoară, relaxată, în care se găsește majoritatea timpului de joc. Fotbalului îi este caracteristic acest gen de efort, în care sforțarea intensă alternează cu perioade de relaxare. Aceste alergări, în marea lor majoritate, nu sînt efectuate în linie dreaptă și nici uniform accelerate ci, de cele mai multe ori, jucătorul își schimbă brusc direcția de alergare, execută întoarceri, se oprește sau aleargă în zig-zag pentru a-și ocoli sau deruta adversarul.

A doua formă, viteza de reacție, reprezintă timpul care se scurge de la producerea excitației, pînă în momentul inițial al mișcării respective. Cu cît acest timp va fi mai scurt, cu atît viteza de reacție este mai mare, iar fotbalistul va putea rezolva mai ușor și în favoarea sa orice situație de joc. Prin excitanți înțelegem mingea, adversarul, coechipierul, poarta, îndemnul antrenorului sau al vreunui coechipier, anumite semnale sonore etc.

În strînsă legătură cu viteza de reacție se află a treia formă, **viteza de execuție,** care se efectuează în cadrul procedeelor sau complexelor de procedee tehnice, care au în conținutul lor, atît mișcări fără minge cît și mișcări cu mingea, executate de pe loc sau din deplasare. O bună viteză de execuție înlătură întîrzierile în acțiunile individuale sau colective, nu dă posibilitatea adversarului să ia măsuri de contracarare, creează surpriza.

Concepția de joc, elaborată de F. R. Fotbal, subliniază că evoluțiile echipelor noastre trebuie să se concretizeze, în general, printr-un joc dus în spirit ofensiv, **cu acțiuni purtate în viteză, bazat pe o tehnicitate corespunzătoare.** De aici, decurg și sarcinile și orientarea care trebuie dată metodicii de pregătire a jucătorilor noștri, în spiritul real al jocului. Se impune ca în pregătirea acestora, una din sarcinile fundamentale să fie **perfecționarea tehnicii într-un regim de viteză optimă.** Exersările lente, izolate de realitatea jocului, nu trebuie să-și mai găsească loc în cadrul antrenamentului echipelor noastre.

CUM LUCRĂM PENTRU VITEZĂ ?

Dintr-o insuficientă înțelegere a problemei sau din cauza sărăciei de mijloace, pregătirea jucătorilor noștri în regimul de viteză necesar suferă, aceasta reflectîndu-se în jocul lor.

Compararea din acest punct de vedere, **a vitezei aplicative** cu jucătorii unor echipe străine, bine cotate pe plan internațional, ne este în general defavorabilă. Portughezii Simoes și Eusebio, italienii Mazzola, Anastasi și Prati, jucătorii insulari Greaves, Bobby Charlton, Ball, Radford, Law, Johnstone și Best, maghiarii Albert, Bene și Fenyvesi, bulgarii Asparuhov și Iakimov sînt recunoscuți pentru valoarea jocului prestat de ei, joc bazat pe o înaltă tehnicitate aplicată într-un regim de viteză crescut.

Trecînd la urmărirea jocurilor din campionatele interne sau observînd jucătorii noștri în întîlnirile internaționale, am putut constata că, în general, acestora le lipsește îndemînarea în manevrarea mingii și în executarea procedeelor tehnice fără minge **în condițiile unei viteze optime cerute de joc.** Din păcate, excepțiile sînt mult prea puține (Pîrcălab, Dumitrache, Ion Ionescu, R. Nunweiller, Dumitriu II, Raksi) în raport cu numărul mare de jucători care alcătuiesc loturile echipelor noastre de primă categorie. Astfel, am observat o serie de jucători ca Haidu, Popa (Dinamo Buc.), Creiniceanu, S. Avram, Soo, Kraus, Năsturescu, Cuperman, Moldoveanu, Uifăleanu, Mocanu, Martinovici, Peronescu, Ologu, Harșani, Pavlovici, Oaidă, Țarălungă și mulți alții, care, deși beneficiază de o bună viteză de deplasare nativă, totuși nu dau un randament mai mare, deoarece nu au adaptat la această calitate cerințele tehnice și tactice ale jocului. Fiind deficitari în special la capitolul tehnică (foarte mulți jucători „de un singur picior"), în acțiunile lor par... stînjeniți, uneori, de minge, sînt stăpîniți de ea, în loc ca fenomenul să se petreacă invers, adică ei să stăpînească mingea în condițiile vitezei de care sînt în stare.

Sînt, în schimb, o altă categorie de jucători, care nu au o viteză de deplasare bună, ba chiar din contră, dar au în schimb o mai bună viteză de execuție și de reacție, care gîndesc și execută aproape în același moment, făcînd ca jocul să curgă fără prea multă întîrziere. Așa este cazul lui Mateianu, Constantin, Matei, Badea, Dobrin, Domide, Frățilă etc. Această categorie este preferabilă celeilalte, întrucît ea se apropie mai mult de cerințele jocului modern în care se cer execuții rapide și precise. Totuși, acești fotbaliști, lipsiți de o viteză de deplasare corespunzătoare, nu pot desfășura un joc constant superior, nu se pot detașa în confruntările cu jucătorii unor echipe de valoare recunoscută.

CORNEL SIMIONESCU
lector universitar

Divizia C

CÎND ARBITRAJUL VICIAZĂ REZULTATUL...

I.U.G. BUCUREȘTI — Ideal Cernavodă 3—0 (1—0)

Au marcat : Toma (min. 10), Novac (min 57 și 78).
T.U.G. Matache — Florian, Moraru, Hadade, Barangea — Ispir, Novac — Culda (Mihai), Toma, Cosma Tutilă (Popescu).
IDEAL : Marinciu (Vlad) — Vasile, Badea, Ardeleanu, Bușteneа (Hristu) — Pisică, Izet — Marinescu II, Constantin, Marinescu I, Conete.

Numai cîteva minute a durat jocul frumos, „curat" al celor două echipe, cu acțiuni purtate în viteză de la o poartă la alta, cu perioade egale de dominare reciprocă. Existau toate premisele pentru cei prezenți ca partida să-i răsplătească, printr-un joc de calitate.

Dar, din calculul suporterilor și chiar al jucătorilor absentase... arbitrajul, care ținea să-și afirme prezența prin decizii dacă nu eronate, cel puțin inoportune, generatoare de mare tensiune nervoasă și în tribune și pe teren...

În minutul 10, arbitrul ploieștean Boceanu a acordat T.U.G.-ului (tracul debutului sau vechea complezență față de „gazde" ?) o lovitură liberă indirectă la cîțiva metri de poarta cernavodenilor. Golul înscris de Toma a uluit pe jucătorii „Idealului", fără a-i face, spre onoarea lor, să recurgă la brutalități. Ei n-au adoptat, deși sînt producătorii vestitului ciment de Cernavoda, nici „betonul", menit să obstrucționeze jocul. S-au luptat multă vreme, cu arme loiale, ca să egaleze, în timp ce T.U.G.-ul realiza acțiuni de „mecanică fină", „lucrate" de atacanții săi, cărora li se alăturau mijlocașul Novac și chiar fundașul Hadade.

Deși ambele echipe făceau mare risipă de energie pentru a înfrînge dificultățile terenului, acoperit de o crustă de zăpadă și gheață, totuși, golul n-a căzut nici chiar la a doua „lovitură indirectă", oferită de același arbitru de centru și repetată din dispoziția sa, nu mai puțin de patru ori. Portarul bucureștenilor, Matache, nu șomează nici el, fiind obligat să apere cîteva șuturi periculoase ale lui Marinescu I și Conete.

Repriza a II-a, cu alt fatal minut — 57 — a dus la paroxism exasperarea spectatorilor, făcînd și pe jucătorii și pe antrenorul „Idealului" să explodeze în mod nedorit: tușierul Ion Chiriță, nesemnalînd ofsaidul în care se afla Novac, a dat posibilitate mijlocașului T.U.G.-ului să înscrie al doilea gol. Cernavodenii au protestat violent (arbitrul afirmă că a fost chiar injuriat), iar antrenorul Gh. Ionescu și-a vărsat și el necazul asupra conducătorului de joc. Patru minute de întrerupere, sfîrșite cu eliminarea căpitanului „Idealului", Vasile, și a lui Hristu, au făcut ca partida să fie transformată într-un antrenament la o singură poartă, aceea a cernavodenilor. Apărătorii ei au luptat din răsputeri să limiteze proporțiile scorului, dar, aflați în inferioritate numerică și cu nervii în erupție, n-au putut împiedica pe Novac să înscrie al treilea gol (min. 78). Nici Izet n-a mai păstrat luciditatea necesară pentru a nimeri poarta, la penaltiul acordat, pare-se în compensație, de către arbitrul Boceanu...

Iată, deci, cum un meci, început sub cele mai promițătoare auspicii, a pornit tot mai mult în derivă, datorită deficiențelor — voluntare sau involuntare — de arbitraj.

AL. VIDRAN

VICTORIE MERITATĂ

Tehnometal București — Progresul Balș 3—1 (2—0)

Au înscris: Apostol (min. 2, 38 și 73) respectiv Boiangiu (min. 76) pentru oaspeți.
TEHNOMETAL : Igna — Teodorescu, Miloș, Pop, Bogdan — Radu, Fildiroiu — Apostol, Rădulescu, Boroș, Berekmeri.
PROGRESUL : Chivăran — Martinescu, Țuiu, Gorgoteanu, Asa — (min. 65 Barbu) — Stănescu (min. 75 Negrilă), Boiangiu — Hirșoveanu, Stanciu, Dănilă, Cormos.
A arbitrat bine T. Moarcăș Brașov.

Începutul partidei s-a caracterizat printr-o dominare insistentă și fructuoasă a bucureștenilor, valorificată rapid și pe tabela de marcaj. Autor : Apostol, în min. 2. Ușurința cu care gazdele au deschis scorul, greșeala de plasament a apărătorilor adverși, au creat impresia unei victorii relativ ușoare în dauna modestei echipe din Balș. Dacă lucrurile s-au confirmat numai în parte, aceasta s-a datorat în special organizării greșite a compartimentelor, în special celui defensiv, în condiții de joc nu prea favorabile pentru unii jucători (Stănescu, Asa) lipsiți de orientare, plasament și uneori nehotărîți în duelurile cu adversarii direcți.

Ofensiva bucureștenilor începe să scadă din intensitate o dată cu înscrierea celui de al doilea gol în min. 38 prin același Apostol, în urma unei lovituri libere indirecte din careu.

Hărțuiala dintre înaintarea gazdelor și apărarea Progresului a continuat pînă spre sfîrșitul meciului, cînd Apostol și-a onorat din nou prezența în fața porții adverse, înscriind nu fără dificultate al treilea gol al echipei sale. Golul de onoare al oaspeților a fost opera lui Boiangiu din lovitură de la 11 metri.

V. IORDACHE
corespondent

REVIRIMENT LA FLACĂRA ROȘIE

Flacăra roșie București — Unirea Mănăstirea 1—0 (1—0)

A marcat : Dănescu (min. 14)
FLACĂRA : Mușat — Petre, Dănescu, Nichifor, Ganciu — Prian (min. 46 Podocea), Cristea — Opresсu (min. 72 Rădulescu), Marcu, Cuconea, Nicolae.
UNIREA : Teodorescu — V. Ratcu, A. Ratcu, Bălosu, Mocanu — Moldoveanu, Moise — Lili, Sima, Oprea, Dociu (min. 60 Rădulescu).
A arbitrat mulțumitor C. Țone (Constanța)

În deschiderea cuplajului de fotbal care a avut loc pe stadionul Timpuri Noi din Capitală s-au întîlnit echipele Flacăra roșie București și Unirea Mănăstirea. Terenul de joc înghețat și acoperit cu zăpadă a cerut jucătorilor ambelor echipe un mare consum de energie, influențînd în același timp execuțiile tehnice ale jucătorilor. Echipa bucureșteană, „primenită" și întinerită, datorită venirii antrenorului Zaharia, a trecut cu mult succes examenul pregătirii fizice rămînînd ca, în continuare, să se realizeze pe plan tehnic și tactic. O pregătire fizică bună a arătat și echipa Unirea.

În aceste condiții fiecare echipă și-a organizat jocul în mod diferit. Bucureștenii, posesorii unei pregătiri fizice superioare oaspeților, s-au mișcat mai mult, au dat drumul la minge mai repede, lucru de altfel recomandabil pe un astfel de teren, au folosit mai mult pasa lungă, au desfășurat jocul pe ambele laturi ale terenului, dar nu putem să ne explicăm cauza acelor ratări incredibile cînd nu mai aveau în față decît portarul advers. Să fie vorba numai de lipsa de experiență a tinerilor promovați ? Pentru a ilustra lipsa de eficacitate a bucureștenilor trebuie să spunem că golul victoriei a fost opera fundașului central Dănescu. Oaspeții au fost preocupați numai de apărare, realizînd primul șut spre poartă abia în min. 60. Fără îndoială, Flacăra roșie a meritat victoria, din rîndurile ei remarcîndu-se în mod deosebit Dănescu prin calm și putere de luptă, și Podocea prin clarviziunea jocului.

B. P. DUMITRESCU
corespondent

METALUL ÎNVINGĂTOR LA LIMITĂ

Metalul Tîrgoviște — Mașini Unelte București 1—0 (0—0)

A marcat : Pîrvu (min. 55)
METALUL : Stănescu — I. Nițescu, Păun, M. Nițescu, Buciumeanu — Mureșanu, Petrache — Buzatu (min. 80 Vintilă), Pîrvu, Tiron, Turcu.
MAȘINI UNELTE: Sebe — Radu, Tudorache, Cristian, Birsan — Nicolae, Ghiță — Dumitru, Ionescu, Coteț, Jurcă.
Bun arbitrajul lui Ștefan Mușat (Brașov).

Victoria echipei Metalul este pe deplin meritată. Pentru obținerea ei au muncit cu deosebită însuflețire și voință toți jucătorii.

Privită în ansamblu, partida a satisfăcut însă doar parțial așteptările celor prezenți, spectacolul fotbalistic fiind serios stînjenit de terenul alunecos. N-au lipsit însă cîteva faze spectaculoase, chiar palpitante, mai ales în fața porții bucureștenilor.

Victoria, la limită, este un epilog al ratărilor atacanților metalurgiști în fazele de finalizare, canalizarea acțiunilor spre extrema dreaptă unde, Buzatu, mult solicitat, n-a strălucit, în timp ce Turcu pe stînga se... odihnea. Nu trebuie uitat însă că scorul minim se datorește și comportării excepționale a portarului Sebe care a apărat aproape totul.

Bucureștenii, la rîndul lor, au luptat mult, dar fără orientare în acțiunile ofensive, presărate cu nenumărate greșeli elementare. Totuși, ei au avut posibilitatea de a egala prin Dumitru în repriza secundă (min. 60) care, singur cu portarul Stănescu, a ratat din apropiere.

În ultimele 10 minute, ambele echipe scad ritmul, pregătirea fizică spunîndu-și cuvîntul. Metalul irosește alte cîteva ocazii de a-și mări avantajul.

M. AVANU
corespondent

12 VICTORII ALE GAZDELOR ȘI 4 MECIURI EGALE

PESCARU ÎN MARE FORMĂ

Așteptată cu legitim interes de iubitorii fotbalului din Brașov, partida Steagul roșu—Progresul Brăila s-a desfășurat pe un timp splendid, însă pe un teren greu, alunecos, care i-a obligat pe jucători la eforturi deosebite.

Brașovenii s-au descurcat mai bine, au acționat cu mai multă gîndire tactică și vervă, supunînd la un bombardament continuu poarta apărată pe rînd de Rădoi și State. Manifestînd încă din pregătiri multă poftă de... goluri, băieții lui V. Stănescu au atacat continuu, obligîndu-și adversarul la o apărare strictă.

Linia de atac a localnicilor, bine sprijinită de mijlocași, în special de Pescaru — fără îndoială, cel mai bun de pe teren — și chiar de apărători, (din rîndul cărora Rusu și Ivăncescu s-au infiltrat de multe ori în dispozitivul apărării oaspeților) a acționat cu destulă insistență dar n-a putut realiza, în afara celor 20 lovituri de colț și bara lui Florescu din min. 62, decît trei goluri, deși ocazii au avut cu... carul.

Steagul roșu s-a mișcat foarte bine în cîmp, are acum o concepție de joc mult mai sănătoasă, legătura dintre compartimente fiind din ce în ce mai evidentă. Cu aceste atu-uri stegarii și-au depășit net partenerul de joc, pe care l-au înghesuit în propria-i jumătate de teren. Ei au comis însă imprudența de a nu acționa pe aripi, căutînd mai mult centrul careului de 16 m., acolo unde se găseau permanent 3—4 apărători care-și protejau poarta cu „dinții".

Cît privește echipa brăileană, aceasta are un lot redutabil, jucătorii știu să se descurce atunci cînd sînt dominați, dar păcătuiesc prin irosirea acțiunilor de contraatac — așa cum s-a întîmplat la Brașov — complăcîndu-se în pase inutile și imprecizie în trasul la poartă.

C. GRUIA
corespondent

Steagul roșu — Progresul Brăila 3—0 (2—0)

Au marcat: **Gane (min. 6), Florescu (min. 43) și Pescaru (min. 47)**

STEAGUL ROȘU: Adamache — Ivăncescu, Jenei, Alecu, Rusu — Pescaru, Balint — Necula (min. 77 Nicolae), Gane, Florescu, Györfi.

PROGRESUL: Rădoi (min. 46 State) — Gheorghiță, Cazan, Petcu, Țapu — Iancu, Zamfirescu — Avramescu (min. 46 Stoian), Stoicescu, Pareșcura, Plugaru.

A condus bine, Ion Rus (Tg. Mureș).

JOC FRUMOS, CU GOLURI SPECTACULOASE

Aureolați de frumoasa victorie din Cupa României studenții gălățeni au abordat o bună parte din prima repriză cu o doză prea mare de încredere și, în consecință, au jucat dezordonat, cu faze pe metrul pătrat, cu driblinguri inutile pe un teren greu care nu recomanda această tactică.

În plus, ei s-au angrenat în jocul confuz și de temporizare practicat de oaspeți, a căror tactică de a se apăra supranumeric s-a conturat încă de la intrarea lor pe teren. Dar, spre satisfacția celor peste 5.000 de spectatori, gălățenii s-au trezit la timp din apatie, jucînd în continuare excelent, cu deschideri lungi în adîncime și pe aripi, cu multe combinații subtile și eficace, purtate în viteză și terminate cu șuturi periculoase la poartă. În acest fel Poli și-a sufocat și, uneori, chiar ridiculizat adversarul și, ca o consecință firească, gălățenii au concretizat superioritatea lor tehnică, tactică și teritorială prin cele trei goluri înscrise de Bretan, Adam și Botescu.

În min. 90, Iacob de la Dunărea este eliminat de pe teren pentru proteste și gesturi nesportive.

S-au remarcat în mod special Stancu, Dima, Botescu și Adam de la gazde Cristache și Lungu, de la oaspeți.

T. SIRIOPOL
corespondent

Politehnica Galați — Dunărea Giurgiu 3—0 (1—0)

AU marcat: **Bretan (min. 43), Adam (min. 47) și Botescu (min. 71).**

POLITEHNICA: Enache (min. 80 Iorgulescu) — Pac, Costache, Dima, Tudorie — Stancu, Profir (min. 77 Vasilache) — Bretan, Adam, Botescu, Zotinca.

DUNĂREA: Piticu (min. 77 Penescu) — Iacob, Cojocaru (min. 60 Stoica), Ghiță, Gherghinescu — Cristache, Dinu — Lungu, Mustață, Liseanu, Manciu.

A condus foarte bine arbitrul Gheorghe Limona **(București).**

LUNGUL DRUM DE LA „TEORETIC" LA „PRACTIC"

S-a jucat dezordonat, la întîmplare, fazele de poartă putînd fi numărate pe degetele de la o singură mînă. N-au lipsit degajările în tușă și mai ales peste garduri, pasele date aiurea, lufturile stîrnind hazul copiilor cartierului. Fotbal în nici un caz nu s-a jucat duminică dimineața pe terenul Electronicii-Obor. Gazdele aveau urgent nevoie de cele două puncte pentru a părăsi un loc (15) puțin onorabil și în flagrantă contradicție cu firma și pretențiile lor. Le puteau oare obține?

Teoretic, da. Și iată de ce. În primul rînd întîlneau pe teren propriu o echipă vecină de suferință, Gloria din Bîrlad, (locul 14 în clasament), o echipă promovată, toamna trecută, în Divizia B și căreia între timp i-au plecat cîțiva jucători de bază.

Practic, însă? Odată cu scurgerea minutelor, oricine își putea da seama că mai mult de un punct gazdele nu vor obține. Pentru că, pe un teren greu, se mișcau anevoie, (oaspeții fiind primii la balon), și, atunci cînd atacau, greșeau tactic, folosind numai pasele scurte, chiar și pe suprafața unei singure... băltoace, precum și driblingurile sortite total eșecurilor. Cu o linie de înaintare lipsită de mobilitate și forță, deficientă la săriturile la cap (de centrări în fața porții nu se poate plînge), cu doi mijlocași care n-au tras măcar un șut de la distanță și cu o apărare nesigură în intervenții, Electronica Obor nu putea obține mai mult de un punct.

În schimb, Gloria a ratat ocazia înapoierii acasă chiar cu o victorie. Ar fi meritat-o, reușind să-și depășească adversarii, atît la capitolul concepției de joc (apărare aglomerată, cu Angheluță în spatele unei linii de fundași foarte mobili, și atacuri rapide, purtate prin Trăsnea, Furnică și Kius, cu pase lungi și precise), cît și în ceea ce privește puterea de luptă, încrederea în forțele proprii. Nu-i de mirare, deci, că cele mai mari ocazii de a înscrie i-au aparținut, o dată chiar a și făcut-o (min. 17) dar arbitrul a anulat golul, pe motiv de ofsaid. Un gol perfect valabil, după părerea noastră, fundașul Beniovschi reluînd direct în plasă, cu boltă (peste un grup de jucători aflați pe linia de 16 m a careului) o minge degajată de portarul Bunica.

L. DUMITRESCU

Electronica Obor — Gloria Bîrlad 0—0

ELECTRONICA: Bunica — Petrică, Moraru, Velicu, Enciu — Șerban, Ștefan — Otetelișeanu (min. 68 Enache), Dobrescu, Lazăr, Rotaru

GLORIA: Saladh — Beniovschi, Anghelută, Stoi, Kuiș (Netca min. 46) — Poalelungi, Dascălu — Codreanu (Kuiș min. 46), Furnică, Trăsnea, Gabor.

A arbitrat P. Căpățînă (Buzău).

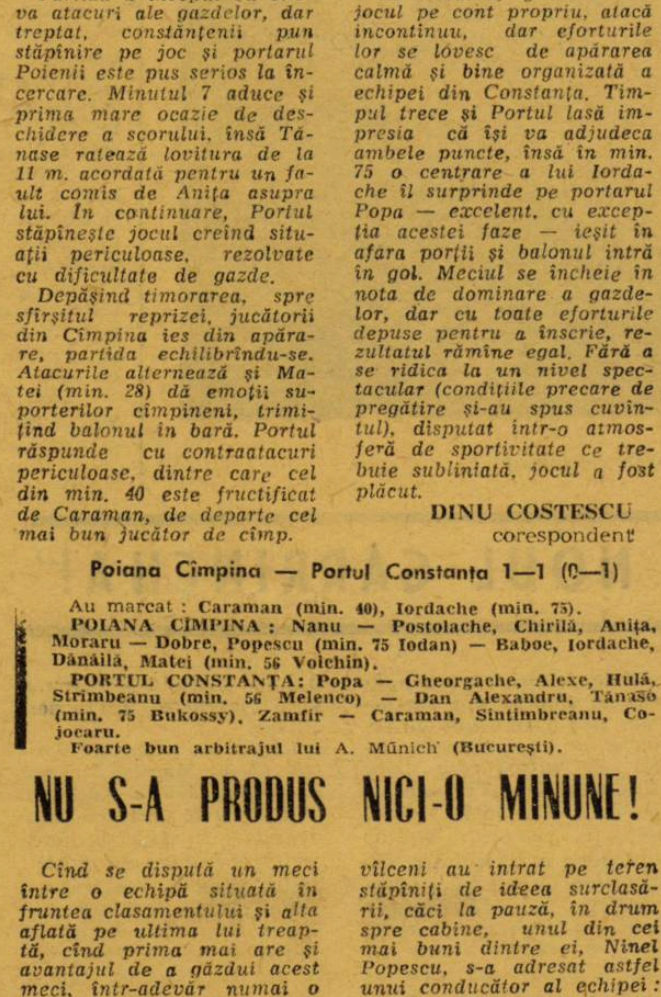

BUCUREȘTI. Patru jucători în luptă pentru balon, în careul bîrlădenilor (Electronica Obor — Gloria Bîrlad, 0—0)
Foto: L. ADORJAN

MECI PLĂCUT, REZULTAT ECHITABIL

Partida a început cu cîteva atacuri ale gazdelor, dar treptat, constănțenii pun stăpînire pe joc și portarul Poienii este pus serios la încercare. Minutul 7 aduce și prima mare ocazie de deschidere a scorului, însă Tănase ratează lovitura de la 11 m. acordată pentru un fault comis de Anița asupra lui. În continuare, Portul stăpînește jocul creînd situații periculoase, rezolvate cu dificultate de gazde.

Depășind timorarea, spre sfîrșitul reprizei, jucătorii din Cîmpina ies din apărare, partida echilibrîndu-se. Atacurile alternează și Matei (min. 28) dă emoții suporterilor cîmpineni, trimițînd balonul în bară. Portul răspunde cu contraatacuri periculoase, dintre care cel din min. 40 este fructificat de Caraman, de departe cel mai bun jucător de cîmp.

La reluare, gazdele iau jocul pe cont propriu, atacă incontinuu, dar eforturile lor se lovesc de apărarea calmă și bine organizată a echipei din Constanța. Timpul trece și Portul lasă impresia că își va adjudeca ambele puncte, însă în min. 75 o centrare a lui Iordache îl surprinde pe portarul Popa — excelent, cu excepția acestei faze — ieșit în afara porții și balonul intră în gol. Meciul se încheie în nota de dominare a gazdelor, dar cu toate eforturile depuse pentru a înscrie, rezultatul rămîne egal. Fără a se ridica la un nivel spectacular (condițiile precare de pregătire și-au spus cuvîntul), disputat într-o atmosferă de sportivitate ce trebuie subliniată, jocul a fost plăcut.

DINU COSTESCU
corespondent

Poiana Cîmpina — Portul Constanța 1—1 (0—1)

Au marcat: **Caraman (min. 40), Iordache (min. 75).**

POIANA CÎMPINA: Nanu — Postolache, Chirilă, Anița, Moraru — Dobre, Popescu (min. 75 Iodan) — Baboe, Iordache, Dănăilă, Matei (min. 56 Voichin).

PORTUL CONSTANȚA: Popa — Gheorgache, Alexe, Hulă, Strîmbeanu (min. 56 Melenco) — Dan Alexandru, Tănase (min. 75 Bukossy), Zamfir — Caraman, Sîntimbreanu, Cojocaru.

Foarte bun arbitrajul lui A. Münich **(București).**

NU S-A PRODUS NICI-O MINUNE!

Cînd se dispută un meci între o echipă situată în fruntea clasamentului și alta aflată pe ultima lui treaptă, cînd prima mai are și avantajul de a găzdui acest meci, într-adevăr numai o minune mai poate inversa un pronostic care se impune, fără eforturi, de alegere. Pe terenul Municipal din Cluj, nu s-a întîmplat nimic senzațional și Chimia Rm. Vîlcea s-a întors acasă cu golaverajul deteriorat de încă trei goluri primite. Se pare că înșiși jucătorii vîlceni au intrat pe teren stăpîniți de ideea surclasării, căci la pauză, în drum spre cabine, unul din cei mai buni dintre ei, Ninel Popescu, s-a adresat astfel unui conducător al echipei: „Ce v-am spus noi înainte de meci?!" Vorbele sale sunau a necaz și a apreciere lucidă, însemnau parcă și o invitație la pretenții realiste. N-am dori să se înțeleagă că oaspeții s-au predat fără nici un sacrificiu. Ei au luptat onest, din toate puterile lor, dar diferența de valoare s-a conturat clar de-a lungul întregii partide. C.F.R.-ul, cu jucători vicleni și în bună dispoziție de joc (Em. Petru, V. Alexandru, Marian Popescu, Zanca), a imprimat din capul locului direcția jocului spre poarta Chimiei, și după înscrierea golurilor, a făcut în a doua repriză, spectacol.

La sfîrșit, vîlcenii părăseau terenul marcați de efort, cu broboane de sudoare în bărbie. Ei dăduseră totul. Atîta cît au putut.

Ion CUPEN

C.F.R. CLUJ — Chimia Rm. Vîlcea 3—0 (3—0)

Au marcat: Zanca (min. 19), V. Alexandru (min. 35) și Roman (min. 40).

C.F.R. CLUJ: Nagel — Țegean, Dragomir, Soos, Roman — V. Alexandru, Bretan, Em. Petru — Zanca, Marian Popescu, Pană.

CHIMIA RM. VÎLCEA: Ardeleanu (min. 46 Sanda) — Marinescu, Ciobanu, Sîrbu, Diță (min. 55 Petrică) — Al. Constantinescu, Stîngă (Diță) — Toma, N. Popescu, Mihăilescu, Drăgușin (Stîngă).

A arbitrat bine Otto Anderco **(Satu Mare).**

OASPEȚII MERITAU VICTORIA!

„Premiera" fotbalistică din orașul de pe malurile Begăi, s-a bucurat de un deosebit succes de public.

Cu o apărare masivă, atletică (în care au excelat Kukla și Cociuban), avînd „spatele" asigurat de un portar în formă, și cu o linie mediană compusă din tehnicul Gligor și omniprezentul Damian, echipa arădeană și-a asigurat dominația și superioritatea tactică din primul și pînă în ultimul minut. Dacă înaintașii Beșcucă, Vlad și Ghenghe ar fi fost ceva mai inspirați, ambele puncte ar fi luat, desigur, drumul Aradului. Ei au combinat, totuși, spectaculos, folosind cu predilecție un-doi-urile și pasa directă, creîndu-și numeroase breșe în dispozitivul defensiv al timișorenilor. N-au reușit însă să concretizeze, deoarece le-a lipsit calmul și stăpînirea de sine în fazele decisive. Cea mai mare ocazie a lor de a deschide scorul și, deci, de a obține victoria, pe care o meritau cu prisosință, a fost ratată de Vlad (min. 70) care a șutat în portar din colțul careului.

C.F.R. Timișoara, foarte bine pregătită din punct de vedere fizic, n-a reușit la rîndul ei să-și adjudece victoria deși a evoluat pe propriul teren. Înaintarea, care altădată constituia punctul forte al acestei formații, a pasat exagerat de mult și a dovedit o exasperantă ineficacitate. Panici și Seceleanu, nume sonore în Divizia B, au început să dea semne de plafonare. Doar „veteranul" Fodor a depus eforturi considerabile pentru a înscrie, dar forma excelentă a portarului Wesser — care a salvat incredibil două goluri gata făcute, unul în min. 42 cînd a reținut magistral un „cap" al lui Fodor și altul în min. 75, cînd a respins în extremis un șutbombă expediat de Samson — a împiedicat deschiderea scorului.

V. URZICEANU
corespondent

C.F.R. Timișoara — C.F.R. Arad 0—0

C.F.R. TIMIȘOARA: Korek — Hangan, Mafa, Morovan, Kalinin — Samson (min. 78 Orleanu), Chimiuc — Panic, Seceleanu, Fodor, Floareș (min. 46 Cioroparu).

C.F.R. ARAD: Wesser — Bermozer, Kukla, Cociuban, Cotarcă — Gligor, Damian — Beșcucă, Ghenghe, Vlad, Czako.

A arbitrat foarte bine C. Dinulescu **(București)**

MEDIEȘENII AU ÎNCEPUT RETURUL CU DREPTUL

Deschiderea oficială a sezonului la Mediaș s-a bucurat de o ambianță plăcută la care au contribuit atît jucătorii cît și organizatorii (teren bun, fanfară, flori oferite jucătorilor, spectatori obiectivi etc). Politehnica Timișoara este o umbră a vechiului „Poli", echipă în care unii jucători ca Manolache, R. Lazăr, Răcelescu nu-și mai justifică cu mai nimic prezența. În fața unui astfel de adversar, Gaz metan a atacat furibund chiar din primul minut de joc și numai pripeala înaintașului Gartner a făcut ca scorul să nu fie deschis încă din minutul 1. Dominarea accentuată este fructificată în min. 23 de mijlocașul Sindea care marchează un gol de toată frumusețea cu un șut puternic din afara careului. Urmarea firească a superiorității teritoriale și a formei sub orice critică manifestată de apărătorii Rotaru și Răcelescu este înscrierea celui de-al doilea gol al gazdelor în min. 26 prin Scheau.

La reluare Politehnica echilibrează oarecum jocul însă atacul nu leagă nimic iar Manolache, către care se îndreptau toate mingile le pierde cu seninătate, motiv pentru care a și fost înlocuit — mult prea tîrziu după părerea noastră.

S-au remarcat Pescaru și Scheau (Gaz metan), Roxin și Petrovici (Politehnica).

L. COLCERIU
corespondent

Gaz metan — Politehnica Timișoara 2—0 (2—0)

GAZ METAN: Burnete — Petrică, Lepădatu, Kezdy, Rezmûves — Sindeac, Pascal — Gartner, Barna, Scheau, Dumbreanu.

POLITEHNICA: Popa — Rotaru, Petrovici, Răcelescu, Roxin — Ciucu, R. Lazăr, Butnaru, Manolache (min. 78 Dima), Debindă, Ilie.

A arbitrat excelent A. Bentu **(București).**

SERIA I — REZULTATE... CLASAMENTE

Politehnica Galați — Dunărea Giurgiu 3—0 (1—0); Steagul roșu Brașov — Progresul Brăila 3—0 (2—0); Chimia Suceava — Metalul București 1—0 (1—0); Ceahlăul P. Neamț — Oțelul Galați 2—0 (0—0); Flacăra Moreni — Metrom Brașov 1—0 (1—0); C.F.R. Pașcani — Politehnica București 2—1 (2—0); Electronica Obor — Gloria Bîrlad 0—0; Poiana Cîmpina — Portul Constanța 1—1 (0—1).

1.	POLITEHNICA GALAȚI	16	10	2	4	26—15 22
2.	STEAGUL ROȘU Brașov	16	9	4	3	21—12 22
3.	CEAHLĂUL Piatra Neamț	16	9	3	4	22—12 21
4.	CHIMIA Suceava	16	9	2	5	27—16 20
5.	PORTUL Constanța	16	7	5	4	31—13 19
6.	METALUL București	16	8	3	5	33—16 19
7.	FLACĂRA Moreni	16	6	5	5	17—20 17
8.	POIANA Cîmpina	16	7	3	6	19—24 17
9.	PROGRESUL Brăila	16	4	7	5	16—23 15
10.	OȚELUL Galați	16	5	4	7	16—21 14
11.	POLITEHNICA București	16	4	5	7	17—23 13
12.	C.F.R. Pașcani	16	6	1	9	19—27 13
13.	METROM Brașov	16	4	4	8	18—25 12
14.	GLORIA Bîrlad	16	4	3	9	20—30 11
15.	ELECTRONICA OBOR București	16	5	1	10	20—31 11
16.	DUNĂREA Giurgiu	16	4	2	10	9—23 10

SERIA A II-a — REZULTATE... CLASAMENTE

C.F.R Cluj — Chimia Rm. Vîlcea 3—0 (3—0), Ind. sîrmei C. Turzii — Medicina Cluj 1—1 (1—0), Olimpia Oradea — Metalul Tr. Severin 3—1 (1—1) Minerul Hunedoara — Minerul B. Mare 1—0 (1—0), C.F.R. Timișoara — C.F.R. Arad 0—0, Gaz metan Mediaș — Politehnica Timișoara 2—0 (2—0); C.S.M. Sibiu — A.S. Cugir 2—0 (2—0); C.S.M. Reșița — Electroputere Craiova 4—1 (1—0).

1.	C.F.R. Cluj	16	10	5	1	32—14 25
2.	OLIMPIA Oradea	16	9	3	4	29—22 21
3.	C.F.R. Arad	16	8	4	4	28—19 20
4.	C.S.M. Sibiu	16	9	0	7	29—23 18
5.	METALUL Hunedoara	16	8	1	7	21—13 17
6.	METALUL Tr. Severin	16	8	1	7	23—25 17
7.	C.S.M. Reșița	16	7	2	7	22—18 16
8.	C.F.R. Timișoara	16	5	6	5	19—15 16
9.	GAZ METAN Mediaș	16	6	4	6	20—19 16
10.	POLITEHNICA Timișoara	16	5	5	6	19—18 15
11.	A. S. Cugir	16	5	5	6	16—19 15
12.	ELECTROPUTERE Craiova	16	6	2	8	16—29 14
13.	IND. SÎRMEI C. Turzii	16	4	5	7	17—26 13
14.	MEDICINA Cluj	16	3	6	7	21—27 12
15.	MINERUL Baia Mare	16	1	3	9	10—17 11
16.	CHIMIA Rm. Vîlcea	16	2	6	8	11—29 10

DIN INTIMITĂȚILE MARILOR CLUBURI

Nu există fotbal în lume care să nu se bazeze pe existența cît mai multor cluburi bine organizate, puternice — financiar și tehnic vorbind —, cu o activitate de performanță reglată ca un ceasornic și îmbinată cu acțiuni constante de depistare a elementelor de care are nevoie pentru împrospătarea lotului de „vîrf". Pe continentul nostru sînt nenumărate aceste mari cluburi, care oferă — într-o privință sau alta — preocupări și fapte demne de reținut și adoptabile. Am cules din viața unor astfel de cluburi cîteva aspecte, pe care le considerăm interesante pentru suratele lor din fotbalul nostru și pe care vom încerca să vi le împărtășim mai jos.

STANDARD Liège

CÎND CAUȚI, GĂSEȘTI...

Să ne oprim puțin la Liège, deși numele acesta răscolește amintirea unui eșec al fotbaliștilor noștri. În acest oraș belgian activează unul din cele mai puternice cluburi polisportive cu o secție de fotbal fruntașă : **Standard.** Și nu numai atît, ci este și bogată pentru că conducerea a căutat și găsit mijloacele cu care să asigure baza financiară : 1) cinci mii de abonamente asigurate înainte de începerea campionatului (pentru jocurile oficiale, o categorie, și pentru toate meciurile, altă categorie) ; 2) pregătirea echipei pentru o comportare superioară, ceea ce îi asigură asistențe numeroase, care-i aduc vînzarea a 700.000 bilete pe an ; 3) cotizația celor 1.000 de membri (suporteri) care în schimbul unei taxe anuale se bucură de anumite privilegii la procurarea biletelor și la asigurarea locului în tribune. Anual însă, se face o triere a membrilor pentru a nu depăși cifra de 1.000. Din aceste venituri suplimentare se fac amenajări la stadion.

DUKLA Praga

CELE 10 ECHIPE ALE CLUBULUI DUKLA PRAGA

Polisportiv (numără 10 secții), clubul **Dukla Praga** este unul din cele mai cunoscute din Cehoslovacia, cu un palmares de invidiat în multe sporturi. La fotbal are la activ opt titluri de campion și trei de deținător al Cupei.

Din totalul de membri (3.700) aproape un sfert sînt ai secției de fotbal, cea mai puternică, alături de cea de handbal. Clubul dispune de un lot fruntaș de jucători (38 la număr) pentru echipa primă și garnitura secundă, la care se adaugă patru formații de tineret și alte patru de elevi. Acestea au o activitate competițională regulată, iar instruirea lor se face pe stadionul înfățișat mai jos.

F.C. PORTO

ȘCOLI DE CLUB BOGATE ÎN TALENTE

Deși e unul din cele mai puternice din fotbalul portughez, totuși F. C. Porto (club polisportiv și el, cu 11 secții, și peste 35.000 de „socios") n-a mai cucerit campionatul din 1959, cînd era antrenat de **Guttmann.** De atunci, a intrat într-o pasă neagră și nu s-a regăsit decît sezonul trecut cînd munca antrenorului **Jose Pedroto** a început să dea roade. Fosta vedetă a lui F. C. Porto a mizat mult pe tineret, căruia i s-a dedicat timp de trei ani, din 1965. Școlile de fotbal create au început să dea promoții de tinere valori care au lărgit cadrele primei echipe. Treptat, aceste școli — atent dirijate — au devenit o pepinieră bogată în talente. Tinerii ieșiți de pe băncile lor, **Nobrega, Pavao, Valdemar, Atraca, Rolando, Vitor Gomes, Gomes II Sucena** au răspuns încrederii, alături de o serie de fotbaliști experimentați ca **Americo** (portarul), mijlocașul **Pinto,** ambii internaționali, și atacantul brazilian **Djalma,** un jucător cu o mare... foame de goluri. Antrenorul **Pedroto** a muncit mult și din greu, dar a cules roade.

FIORENTINA

CÎT ȘI CUM LUCREAZĂ UN „CALCIATORE"

Primul popas la Florența. Aici activează unul din cele mai vechi cluburi — **A. C. Fiorentina,** fruntașă în „il calcio", cu un lot numeros de jucători, ca de altfel toate cluburile italiene. Jucătorul este la dispoziția clubului și antrenorului toată săptămîna cu excepția zilei de luni cînd — prin tradiție — toți „eroii" duminicii precedente au liber pentru relaxare. De **marți** însă, își încep cu sîrg activitatea. Toți sînt prezenți pe stadionul comunal (52.000 locuri) pentru a lua parte la exercițiii fără minge și, mai ales, pentru a lua parte la o discuție a antrenorului pe tema jocului disputat, cu accent pe erorile comise. **Miercuri :** dimineața un intens antrenament fizic, iar după-amiaza lucru cu balonul **Joi :** este ziua în care are loc meciul de antrenament ca test pentru întîlnirea oficială următoare. **Vineri :** din nou pregătire serioasă, dacă jocul de duminică nu este în deplasare. **Simbătă :** din nou antrenament, mai scurt, în deosebi fizic, după care — dacă partida de campionat este importantă — urmează un cantonament. În general însă, cantonamentele nu sînt agreate de fiorentini. Disciplina este foarte strictă și orice abatere este sancționată prompt la propunerea antrenorului.

Stadionul clubului Dukla (25.000 spectatori)

OVAR BERGMARK, primul din stînga, în vizită la clubul FERENCVAROS din **Budapesta** unde a fost primit de antrenorul principal LAKAT KAROLY (în trening)

NECAZURILE ȘI SPERANȚELE CELUI MAI TÎNĂR SELECȚIONER EUROPEAN

La conducerea „națională" suedeze a fost adus — în 1968 — unul din componenții „echipei de aur" din **C.M. 1958, Ovar Bergmark.** El fusese unul din stîlpii apărării, avînd între 1951—65 nu mai puțin de 34 selecționări. Vîrsta : 38 de ani. (Numai **Just Fontaine,** în scurta lui trecere pe la conducerea reprezentativei **Franței,** era ceva mai tînăr...).

„Noi trecem, în ultimul timp, printr-o perioadă dificilă, declară tînărul selectioner. **Deși sursa marilor talente n-a fost epuizată în fotbalul suedez, jucătorii noștri cei mai buni activează în echipe puternice din alte țări. De aceea, de mai bine de 10 ani, cluburile și reprezentativa noastră n-au mai obținut succesele scontate după „medalia de argint" de la Stockholm. Acum, 12 dintre jucătorii de bază, sînt anagajați în străinătate. Cinci dintre ei îmi sînt mai mult decît necesari în reprezentativa Suediei. Norocul nostru este că toate contractele încheiate de jucători cu cluburile de peste hotare au clauza specială că ei pot fi utilizați în meciurile internaționale oficiale ale țării noastre. Dar, nu ne pot fi puși la dispoziție decît pe timp de 3—4 zile, astfel că nu avem posibilitatea de a face o pregătire în comun spre a avea o echipă perfect sudată. Deci, sîntem obligați să alcătuim două selecționate : una pentru meciurile oficiale, alta pentru cele neoficiale, la care jucătorii noștri din străinătate nu ne pot fi cedați. Dar, chiar pentru jucătorii rămași în țară, se ivesc noi tentații, sub forma unor oferte din Stuttgart, Rotterdam, Glasgow etc."**

Cei 5 jucători de care selecționerul **Ovar Bergmark** are neapărată nevoie în națională, sînt : **U. Kindvall,** faimos „tunar", care joacă acum la fosta campioană a Olandei, **Feijenoord ; Boharsson,** de mai multe ori golgeter al **Sucdiei,** azi atacant coordonator la **F. C. Stuttgart ; K. Axelsson,** fundaș cu o mare detentă, jucător la **F. C. Bruges; O. Persson,** extremă stînga care acoperă trei sferturi din teren, aflat acum la **Glasgow Rangers** și **V. Graham,** vîrf de atac, gen buldozer, dornic de a duce însă acțiunile numai pe cont propriu (este angajat de echipa elvețiană **Grasshoppers).**

Dintre jucătorii „rămași acasă", selecționerul se bazează pe cîteva talente reale, cu care urmărește să reînvie gloria **Suediei** din 1958. Unul este **Roni Hellström,** portar excepțional, care a jucat pînă acum cîtva timp la o echipă de categoria a doua și a fost chemat să apere buturile formației naționale. Un fundaș central de valoare europeană este **I. Nordqvist,** căruia i s-a decernat **„balonul de aur",** fiind cel mai bun jucător suedez din anul 1968 și care evoluează la clubul **Norrköping. L. Eriksson,** atacant cu mare clarviziune tactică, construiește și finalizează în același timp. **Nordhal**-fiul, deși are multiple însușiri moștenite de la tatăl său, trebuie să-și mărească rezistența fizică, actualmente fiind jucător de numai o repriză.

Cu acest lot „mixt", **Ovar Bergmark** nădăjduiește ca reprezentativa **Suediei** să se califice pentru turneul final din **Mexic.** Un prim test l-a constituit victoria asupra Norvegiei (cu 5—0) care, la rîndul ei, a reușit să învingă în deplasare echipa **Franței,** din aceeași serie, cu 1—0.

Vom vedea dacă speranțele celui mai tînăr selecționer european vor fi, pînă la urmă, confirmate de realități...

(S. B.)

PELE: „VI-L PREZINT PE NOUL GARRINCHA!"

În vreme ce originalul Saldanha *continuă campania* „Mexic 70", *campionatul brazilian se află în plină desfășurare. Firește că atenția este monopolizată de cele două întreceri, de la* Rio de Janeiro *și* Sao Paulo. *Și, mai ales, este urmărită cursa de ajungere a liderilor în care* Santos, *revenită cu întîrziere din turneele din* Africa *și* America Centrală, *s-a angajat cu toată convingerea. Și reușitele nu lipsesc din viața lui* F. C. Pelé, *care a realizat 100% punctaj în trei etape și i-a mai rămas un punct spre a egala pe fruntașa neașteptată a campionatului* Sao Paulo, Feroviaria.

Dar evenimentul care a stîrnit o senzație aproape egală cu aceea provocată de numirea lui Saldanha *ca selecționer, este acela al apariției în formația lui* Santos *a unui jucător de excepțional talent, care are toate șansele să intre în galeria celebrilor săi predecesori. E vorba de* Manuel Maria, *debutant pe extrema dreaptă în unsprezecele celebrului club. Rapid, tehnician desăvîrșit,* Manuel Maria *îl egalează pe* Garrincha *în arta driblingului. Aparițiile lui în turneul afro-american și, mai tîrziu, în partidele de campionat i-au adus elogii pe zeci de coloane și triumful oferit de mii de spectatori.*

Pele, *însuși, care a apărut cu tînărul său coechipier într-o emisiune de televiziune, s-a adresat astfel în introducere telespectatorilor :* „Vi-l prezint pe noul Garrincha !" *Mai departe, celebrul jucător brazilian a împărtășit iubitorilor fotbalului imprejurările în care* Manuel Maria *a venit la* Santos *și a ținut să sublinieze că acesta dispune de toate calitățile spre a deveni foarte repede titular al reprezentativei.* „Și, după opinia mea, *a continuat Pelé,* tînărul coechipier dispune de calitatea, rar întîlnită la extremele braziliene, de a ști să fructifice centrările, prin reluări — cu capul sau piciorul — care nu lasă speranțe portarilor adverși".

Iată și un telegrafic portret al lui Manuel Maria : *20 de ani, 1,75 m înălțime, 68 kilograme ; aleargă suta de metri în 11,2 secunde.* Santos *l-a adus de la* Curitiba *unde fusese împrumutat pentru doi ani. Interesant rămîne faptul că clubul brazilian transferase, cu mari eforturi financiare, anul trecut, pe* Amaury — *jucător consacrat. Acesta n-a corespuns și a fost cedat, la jumătatea sumei plătită la venire, lui* F. C. Sao Paulo, *cînd s-a văzut cît de bine se comportă* Manuel Maria.

BRITANICII SÎNT OPTIMIȘTI...

Evoluția fazei finale a Cupei campionilor europeni a avut darul să aducă mult optimism în cercurile britanice, care au și început să „vadă" o finală **Manchester United — Celtic,** ba mai mult, să critice U.E.F.A. că a fixat... finala la Madrid ! ? **„Ar fi absurd** — a spus președintele Celticului, **Bob Kelly — ca o finală britanică să se joace în afara granițelor Marii Britanii". Jock Stein,** antrenorul scoțienilor, și el este de aceeași părere, adăugînd că ar trebui făcute presiuni asupra U.E.F.A.-ei pentru a schimba locul finalei.

Într-un fel, britanicii „vînd pielea ursului din pădure"... Dar poate că sorții le vor da totuși satisfacție : să joace între ei în... semifinale...

DE ICI, DE COLO

PUNCTE NEVRALGICE ÎN FOTBALUL AUSTRIAC

● Media spectatorilor continuă să dea dureri de cap financiarilor cluburilor austriece. Principala sursă de venituri se menține la un nivel alarmant. În turul campionatului media a fost de... 5 074 spectatori de meci !! Asta în timp ce în R.F. a Germaniei media este de 20 008, iar în Italia 26 500...

● Pentru cei 240 000 de jucători, fotbalul austriac dispune numai de 180 antrenori diplomați, pe cînd în Elveția, de pildă, numărul acestor tehnicieni este 2 900 pentru 211 000 fotbaliști.

EXTERN MAGAZIN EXTERN

APOI JOSEPH A APLAUDAT!

Această splendidă „foarfecă" pe care o execută partenerul său de întrecere, CEDOLIN (Rennes), — l-a făcut pe unul dintre cei mai valoroşi jucători ai campionatului francez, JOSEPH, (Bordeaux) — aflat în postura spectatorului cel mai apropiat — să aplaude călduros!

FEOLA DESPRE SALDANHA

Mai multe ziare din **Rio de Janeiro** au trimis redactori să-l intervieveze pe fostul selecţioner, **Vicente Feola**, asupra subiectului: ce crede despre noul director tehnic al reprezentativei, **Saldanha**? După ce a făcut un veritabil slalom printre întrebările ziariştilor, veniţi sute de kilometri pentru această tentantă convorbire, antrenorul care a dus pentru prima oară în istoria ei echipa **Braziliei** la titlul suprem, a spus doar atît despre originalul selecţioner în funcţie:

— El poate rezolva problemele extrem de delicate şi de dificile ce-i stau în faţă... dar vorbeşte prea mult!"

PRIMA ÎNTREBARE

Îndată ce a coborît din avionul care aducea de la **Liège** echipa **Spaniei**, învinsă de aceea a **Belgiei**, selecţionerului **Toba** i-au fost puse o serie de întrebări de către ziariştii prezenţi. Prima dintre ele, care — în fond — le-a făcut inutile pe celelalte a sunat aşa:

— Cînd vă prezentaţi demisia?

Spre mirarea celor de faţă, selecţionerul spaniol a răspuns calm:

— Atunci cînd... vom cîştiga!

Şi a pornit spre ieşire...

● Cunoscuta actriţă GINA LOLOBRIGIDA a plătit un greu tribut pasiunii sale pentru fotbal. Accidentul suferit acum cîtva timp de ea, împreună cu alţi trei ocupanţi ai maşinii pe care o conducea, s-a datorat vitezei excesive cu care călătorea pe autostrada ROMA — FLORENŢA, deoarece era în pericol să întîrzie la meciul FIORENTINA — CAGLIARI, a cărui lovitură de începere trebuia să o dea.

● Un suporter al echipei CHELSEA a fost pedepsit cu 50 lire sterline amendă şi 120 lire cheltuieli de judecată şi despăgubiri acordate unui „adversar", simpatizant al lui LIVERPOOL pe care l-a lovit. Este pentru prima oară cînd un judecător englez recunoaşte „daune personale" unei victime ale unui incident fotbalistic.

● După F. C. NAPOLI, iată că o altă echipă, tot din oraşul partenopean, INTERNAPOLI din Divizia B, antrenată de brazilianul VINCIO, a fost de curînd victima răufăcătorilor. Aceştia s-au introdus noaptea în sediul clubului de unde au sustras 43 de cupe şi suma de 200 000 lire.

● Federaţia de fotbal a R.D.G. a acordat internaţionalului FRENZEL de la LOKOMOTIV LEIPZIG insigna de aur a federaţiei, distincţie ce se acordă jucătorilor care totalizează 300 meciuri în cadrul primei divizii.

● Conducerea clubului italian CAGLIARI a anunţat că la ultimele două-trei meciuri disputate pe teren propriu, mii de spectatori au intrat pe stadion folosind bilete false. Se pare că o bandă organizată a tipărit aceste bilete şi le-a pus în vînzare cu ajutorul distribuitorilor oficiali. Este în curs o severă anchetă.

● Între 24—26 mai a.c. va avea loc în oraşul ROUBAIX **(Franţa)** un mare turneu rezervat juniorilor la care, pe lîngă trei echipe din ţara gazdă — NIMES, SOCHAUX şi IRIS CLUB — vor mai participa: HONVED, ANDERLECHT, BENFICA, LOKOMOTIV SOFIA, CONVENTRY, DINAMO KIEV, F.C. BARCELONA, F. C. BOCHUM şi o echipă algeriană, probabil reprezentativa ţării.

● Am mai scris cîndva despre portarul reprezentativei ANGLIEI, GORDON BANKS, care la vîrsta de 15 ani a suferit o fractură deschisă a braţului. El poartă acum la acel braţ o placă de platină ceea ce, evident, îi produce destule neajunsuri. Recent, el spunea cu privire la aceasta, următoarele: **„Sînt un om fericit. Pentru mine fiecare minut care trece pe teren fără să fiu accidentat, înseamnă o victorie".**

● De curînd a avut loc în comitatul LANCASHIRE (Anglia) un curs de arbitri la sfîrşitul căruia candidaţii au dat examenul respectiv. „Examinarea" a avut loc în sala unei clădiri aparţinînd lui „ENGLISH MARTYR CLUB". Un avertisment?

● Iugoslavul STRETA DEGOVAC a preluat conducerea tehnică a reprezentativei Tunisiei.

● Internaţionalul iugoslav PETAR RADENKOVICI, portarul echipei vest-germane MÜNCHEN 1860 a fost suspendat o lună de zile pentru că, la sfîrşitul meciului cu HANNOVER 96, pierdut cu 0—2, a acuzat pe arbitrul întîlnirii că a condus în stare de ebrietate, cerînd ca acesta să fie supus unei probe pentru stabilirea cantităţii de alcool din sînge.

„ATENŢII" NU TOCMAI PLĂCUTE

O fotografie a portarului echipei RAPID VIENA, Riesenger, la cîteva minute după terminarea partidei cu Estudiantes La Plata. *El a primit o lovitură în plină figură, într-o ciocnire cu argentinianul* Conigliaro. Riesenger *a rămas timp de 10 zile internat în spital de pe urma deloc plăcutei „amintiri" pe care o va avea după partida cu ESTUDIANTES.*

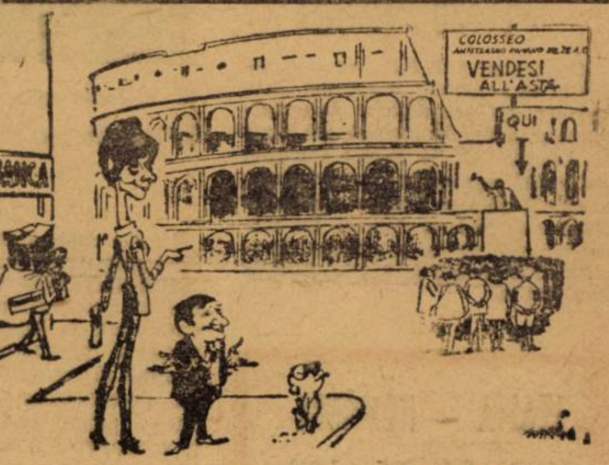

H. H. ŞI... COLISSEUMUL

Revista satirică italiană „GUERINO SPORTIVO" a publicat desenul de mai sus, însoţit de următorul dialog între cunoscuta actriţă Audrey Hepburn *şi nu mai puţin celebrul actor italian,* Renato Rascel, *aluzie la importanta sumă pe care clubul* A.S. Roma *o va plăti lui* Helenio Herrera *pentru reînnoirea contractului:*

AUDREY HEPBURN: Dar cum este posibil, vindeţi Colisseumul la licitaţie?"

RENATO RASCEL: Sîntem obligaţi, trebuie să reînnoim contractul lui Herrera!"

• CUVINTE ÎNCRUCIŞATE •

BUN RĂMAS, ZĂPEZI ŞI GERURI!

ORIZONTAL: 1) Apreciat, în iarna care ne părăseşte, ca cel mai bun fotbalist european al anului 1968 — I-a „pulverizat" pe Eusebio şi ceilalţi, la Lisabona şi Paris. — ...Sivori, certat cu peninsularii în această iarnă. 2) Printre primii fotbalişti cehoslovaci ai lui '68 — „Knock-out"-ată pe teren propriu, recent, în C.C.E. 3) Rezultatul testului Steaua — Universitatea Craiova de la 13 febr. — Echipier al Benficăi. — Vendetă la arabi. 4) 0—5 şi 2—0 cu Steagul roşu, 3—0 cu „U" Cluj şi 3—2 cu Dukla Banska Bystrica, iată unele din ultimele sale rezultate din perioada pregătitoare — Fabulist antic — ...Serafet, portar la I.M.U. Medgidia. 5) Subsemnatul — Lipsit de strălucire—Echipă din R.F.G., pretendentă serioasă la cucerirea Cupei Cupelor. 6) Dar al iernii 68/69 pentru Facchetti — Săli — Posezi. 7) Arab medieval — Înaintaş de pe meleagurile noastre — Cîmp creat la... Electromagnetica. 8) Autor a 5 goluri într-un meci la Mar del Plata (Palmeiras — Rapid Viena 5—0, ian. 1969) — Dînsa — Robinsonadă. 9) Autorul golului pentru Lanerossi, în egalul cu Cagliari de la 2 martie 1969... — ... şi cel al spaniolilor din întîlnirea cu Belgia de la 23 febr. crt. — Coe Dan. 10) ...del Plata, locul unui turneu internaţional din această iarnă — Cei ce nu evoluează satisfăcător, faţă de public. 11) „Semnatar" a 3 puncte în disputa dintre Atalanta şi Verona (5—2) de la 12 ian. 1969 — Categorie bucureşteană. 12) Aymoré, în preliminarii! — Asigurat în urmă — Început de etapă! 13) Rezultat scontat — Dumitru de la Steaua. 14) A debutat la 15 ianuarie, pe Wembley — Antrenor al petroliştilor. — A încerca mai mulţi jucători.

VERTICAL: 1) Păcălit magistral de către Dumitrache, pe Wembley — Locul mai multor „amicale" braziliene din această iarnă ... 2) ... şi realizator a 2 goluri în cel cu R.F.G. — Fost fundaş la Progresul Bucureşti — Aici a realizat Franţa (tineret) un valoros 2—2 cu prima garnitură a Ungariei în febr. crt. 3) A suplinit, în antrenament, indisponibilitatea stadioanelor în acest sezon al gerurilor şi zăpezilor — Departajare atletică — Rece! 4) Titus Moraru — Înaintaşi... prin alianţă — Metal. 5) 9 martie, pentru microbişti — Jucător la Dinamo Bucureşti-tineret (1 gol în întîlnirea cu Voinţa, 23 febr. crt.). 6) Primele faze ale acomodării! — Formaţie piteşteană, supusă şi ea la mai multe teste pregătitoare —... Colo, cîştigătoarea turneului hexagonal disputat în această ... „vară" la Santiago de Chile. 7) Echipă olandeză — Dezlegător de careuri. 8) Gol — 11 dec. 1968: Grecia — Portugalia 4—2, în preliminariile C.M. — Fiul lui Esop. 9) Capră din China — General japonez din secolul trecut — Hotel din Leipzig, viitorul cartier general al juniorilor U.E.F.A. 10) Prestigioasă „gazdă" a Progresului Bucureşti, în meciurile pregătitoare din această iarnă — Stil arhitectonic. 11) Iniţiale belgrădene, prezente în lunile precedente în numeroase întîlniri cu echipe sud-americane — Echipă franceză — Electromagnetica revine... 12) Nu a reuşit să cîştige în prima manşă din C.C.E. cu Celtic Glasgow (19 febr. 1969) — Formaţie din Oradea (Div. „C") — La cap Lupescu, Lupulescu şi... Lucescu! 13) Predecesoare la Milan — Jucător la Celtic, prezent pe San Siro în întîlnirea cu Milan — Echipa Madridului, eliminată din C.C.E. de rapidiştii vienezi. 14) Mazurachis, în sezonul de iarnă (şi cel următor) al giuleştenilor — Echipă a Racăului (1—0 cu Chimia Mărăşeşti în februarie crt.).

Dicţionar: Alf, Em, Xe, Oku.

G. C.

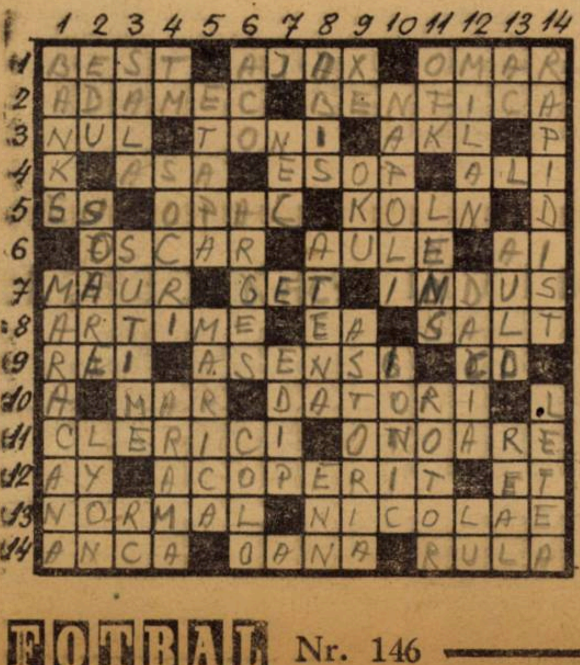

DEZLEGAREA CAREULUI DIN Nr. 145

Orizontal: 1) Stelişti — Argeş. 2) Tătaru — Olt — Ola. 3) Alexandru — Arad. 4) Temă — Ei — Milano. 5) En! — Tataie — En —V. 6) Strident — Gx! — Fé. 7) C — Eva — A — Brăila. 8) Utu — Me! — Ari — Can. 9) Uşă — Lupulescu. 10) Crişul — Agapia. 11) O — Ţar — Ore — In re. 12) Mea — Mureşul — Ar. 13) An — Senin — Toi — O. 14) Neacşu — Trageri.

MAI BINE NU CÎŞTIGA PARIUL!

În timpul pregătirilor pe care le făcea la **Brescia**, în vederea meciului cu englezul **Henry Cooper**, boxerul italian **Pietro Tomasoni** a fost vizitat la sala de antrenament de către primarul oraşului, **Bruno Boni**, care i-a spus: **„Sînt sigur că-l vei învinge pe Cooper dar sînt tot atît de sigur că nu-mi poţi marca un gol printr-o lovitură de la 11 m. Pentru aceasta sînt dispus să facem pariu".**

Rămăşagul a fost încheiat şi cei doi s-au deplasat imediat pe un teren de fotbal unde au făcut încercarea. **Tomasoni** a şutat puternic şi precis dar portarul de circumstanţă printr-un salt îndrăzneţ a apărat magistral, cîştigînd pariul. Numai că, în urma plonjonului efectuat s-a ales cu... fractura claviculei şi a unui picior. Ceea ce, bineînţeles, l-a făcut să regrete pariul cîştigat care a fost... prea scump plătit.

FOTBAL
REVISTĂ SĂPTĂMÎNALĂ
Redacţia şi ad-ţia: Bucureşti, Bd. Mărăşti 26, sectorul I, telefon 17.55.18
COLEGIUL DE REDACŢIE
Constantin Chiriţă, Ştefan Covaci, Gh. Dumitrescu, Pavel Marcu, Aurel C. Neagu (redactor şef), Angelo Niculescu, Andrei Rădulescu, Dumitru Tomescu, Stelian Trandafirescu (redactor-şef adjunct), Radu Urziceanu (secretar general de redacţie), Emerich Vogl, Ion Voica, Ion Voinescu.
Prezentarea grafică Liviu Bobocea

FENERBAHCE (în revenire de formă) AȘTEAPTĂ CU INTERES ECHIPA ROMÂNIEI

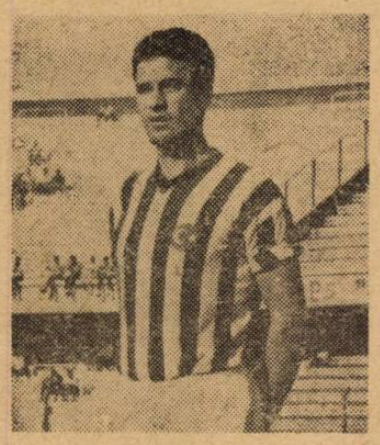

SCRISOARE DE LA NELU NUNWEILLER

Iată-mă, din nou, în situația plăcută de a comunica noutăți cititorilor revistei „Fotbal".

Echipa mea, Fenerbahce, a început returul campionatului handicapată de 5 accidentări și de suspendarea pe 4 luni a jucătorului Ogün, *pentru o atitudine necuviincioasă față de arbitru la meciul nostru cu Besiktaș. În primul meci, cu* Eskișehir Spor *(locul 11 în clasament, după Galatasaray), am terminat la egalitate, 0—0. Meciul a fost urmărit de peste 50.000 de spectatori și s-a disputat în cuplaj cu Besiktaș — Istanbul Spor. Din cauza invadării terenului de joc de către spectatori, în pauza primului meci, și a unor incidente, cuplajul a fost pe punctul de a fi suspendat, revenindu-se doar la intervenția poliției și a jandarmeriei orașului, după circa o jumătate de oră de scandal. Contra lui Eskișehir, eu am jucat fundaș central stînga, post care începe să-mi placă mai mult decît „libero", deoarece îmi dă mai multă libertate de acțiune, mă pot duce în față, la gol. (De altfel, în penultima etapă a turului contra echipei* Bursaspor, *am marcat un gol, socotit de presă cel* mai frumos gol al turului). *În echipa săptămînii, la prima etapă a returului am fost inclus din nou, fiind notat cu 4 stele.*

A urmat al doilea meci din retur, la Ankara, cu Genclerbirligi *pe un teren complet desfundat (a nins cu o zi înainte). Noi am învins cu 1—0 prin golul realizat de* Can, *care și-a făcut reintrarea după 5 săptămîni. Ca de obicei în deplasare, am jucat în așezarea 1—4—4—2, iar eu am fost folosit acum fundaș central dreapta, fiind din nou introdus în echipa săptămînii. După 17 etape, echipa mea se află* pe locul 4 în clasament, o substanțială îmbunătățire a poziției, dacă ținem seamă că în toamnă eram la un moment dat pe locul 12! *Sperăm să urcăm în continuare, dat fiind că avem următoarele 7 meciuri la Istanbul.*

Și acum, despre meciul de la 2 aprilie, cu echipa României.

Colegii mei de echipă au primit cu interes acest joc. Ei apreciază fotbalul românesc, cunosc ultimele rezultate ale „11"-lui tricolor și sînt bucuroși că-i vor fi „sparring-partener". De pe acum interesul pentru meci este deosebit și se contează pe o asistență record. După toate probabilitățile, jocul va avea loc pe stadionul „Mithat Pașa". În orice caz, jucătorii reprezentativei României trebuie să se aștepte la o replică puternică din partea lui Fenerbahce. Colegii mei vor juca cu mare ambiție în fața unui adversar valoros, așa cum e considerată naționala română, care a obținut două remize în fața campionilor mondiali.

Ei mă roagă să scriu în țară că sînt conștienți că jocul face parte din pregătirile pentru două partide în deplasare, în preliminariile C.M., și de aceea replica lor va fi dîrză, dar în limitele sportivității. De asemenea, mă roagă să transmit componenților lotului român salutări, succes și asigurarea că-i așteaptă aici o primire prietenească.

TURNEU EUROPEAN PENTRU TINERET

Congresul U.E.F.A., recent întrunit la Lisabona, a stabilit ca la ședința cu președinții federațiilor naționale, din Europa, din iunie în Elveția, să fie supus discuției proiectul organizării unui turneu rezervat selecționatelor naționale de tineret (sub 23 de ani). De asemenea, s-a decis ca viitorul congres să aibă loc la 8 mai 1970 în Iugoslavia.

ITALIA — ROMÂNIA (SUB 21 DE ANI) LA UDINE

BOLOGNA (prin telex, de la corespondentul nostru).

Voi începe relatarea mea de azi cu o știre de ultimă oră, interesantă, desigur, pentru cititorii din România. Federația italiană a decis ca meciul „sub 21 de ani" dintre echipele Italiei și României, programat la 16 aprilie, să se dispute la Udine.

O altă știre privind loturile reprezentative italiene. Miercuri, 12 martie, Valcareggi a convocat lotul Italiei pentru jocul cu R.D.G. Au luat parte: Bulgarelli (Bologna), Albertosi și Bonisegna (Cagliari), De Sisti și Maraschi (Fiorentina), Bertini, Burgnich, Domenghini, Facchetti, Mazzola (Internazionale), Anastasi, Castano, Salvadore (Juventus), Juliano, Zoff (Napoli) și Poletti (Torino). N-au luat parte la antrenament jucătorii lui Milan, din cauza meciului lor de la Glasgow, și Riva, de la Cagliari, bolnav.

Au fost, de asemenea, convocați membrii lotului „sub 23 de ani", în vederea întîlnirilor de la 26 martie contra Irlandei de Nord (la Brescia) și Franței, la 16 aprilie (la Grenoble).

În încheiere, o explicație pentru înfrîngerea suferită duminică de Cagliari. În partida cu Juventus (1—3), echipa din Sardinia n-a beneficiat de serviciile celui mai bun jucător al său, Riva. Conducerea clubului a explicat absența acestuia prin motive de boală. În culise se spune, însă, că e vorba de niște neînțelegeri interne, materiale bineînțeles, survenite în urma unor propuneri primite de Riva din partea unor cluburi care-i oferă sume astronomice.

CESARE TRENTINI

SE APROPIE SEZONUL INTERNAȚIONAL AL FOTBALIȘTILOR NOȘTRI

Primele aprecieri asupra comportării selecționabililor ● La 19 martie, un joc de antrenament A—B ● Nume noi în lotul celor 30 de convocați

Într-o conferință de presă (binevenită), care a avut loc ieri la sediul federației noastre de fotbal, au fost prezentate o serie de amănunte în legătură cu activitatea și preocupările colegiului central al arbitrilor (*I. Ceaureanu*, președintele său), precum și cîteva prime concluzii după etapa inaugurală a returului campionatului din punct de vedere al modului cum s-au prezentat echipele și al calității arbitrajelor (antrenorul emerit *Em. Vogl*).

În partea finală a conferinței, antrenorii *Em. Vogl* și *A. Niculescu* au făcut aprecieri asupra comportării selecționabililor și au făcut cunoscute primele măsuri în vederea pregătirilor pentru meciul cu Grecia de la 16 aprilie. Ieri, *A. Niculescu* a plecat la Atena pentru a urmări jocul de azi *A.E.K.—Spartak Trnava* (din Cupa campionilor europeni) în care vor evolua internaționalii greci *Papaioanou, Pomosis, Balopoulos, Karafeskos* etc. Asupra comportării echipei Greciei în meciul de azi cu Israel (la Tel Aviv) urmează să refere arbitrul întîlnirii, *Vasile Dumitrescu*, care a plecat luni în Israel.

PRIMELE CONSTATĂRI...

Aprecierile asupra evoluției selecționabililor în prima etapă a returului au fost în general pozitive pentru perioada în care ne aflăm. *Em. Vogl* a subliniat jocul destul de bun al majorității jucătorilor din lotul care a fost în Anglia, exceptînd pe *Dembrovschi* și *Domide*, care însă au circumstanțe atenuante (nerefăcuți). De asemenea, a subliniat că *Datcu, Lupescu, D. Nicolae, Hălmăgeanu* și *Petescu* au fost satisfăcători, spre deosebire de *Mocanu* și *Grozea* care au evoluat mai puțin convingător, și *Barbu* și *Kallo* — necorespunzători duminică. În schimb, s-au remarcat alți jucători ca *Uifăleanu, Györfi* și *Ivăncescu* (St roșu), *Dan Coe, Năsturescu, Creiniceanu, Lupulescu, Axente, Oprea, Răducanu*, care au fost luați în evidență de comisia de selecție pentru a fi urmăriți, ca și alți jucători, în etapele viitoare de campionat.

...ȘI PRIMELE PREGĂTIRI

Pentru zilele de 17—19 martie vor fi convocați la București, într-o primă reuniune, urmată de un joc de antrenament A, contra B (la 19 martie), următorii jucători:

Portari: *Gornea, Datcu* și *Ghiță* (Bacău).

Fundași: *Sătmăreanu, Ivăncescu, Lupescu, D. Nicolae, Boc, Hălmăgeanu, Dinu, Dan, Deleanu* și *Mocanu*.

Mijlocași: *Anca, Petescu, Ghergheli, Nunweiller VI, Axente, Lupulescu*.

Înaintași: *Năsturescu, Uifăleanu, Domide, Dembrovschi, Grozea, Dumitrache, Dobrin, Oprea, Lucescu, Györfi, Tufan*.

Colectivul de antrenori: *Em. Vogl, A. Niculescu, B. Marian*, și *G. Drăgușin*.

Absența (din nou) a lui *Coman* își are explicația: iar a „călcat alături" înaintea meciului Dinamo — A.S.A. !...

Următoarea reunire a lotului va avea loc la 31 martie — 3 aprilie, cînd lotul va fi supus unui prim examen cu Fenerbahce la Istanbul (2 aprilie).

ÎN CULISELE FOTBALULUI INTERNAȚIONAL

● Astăzi, la Berna, prima apariție pe 1969 a reprezentativei Elveției. Partener de joc: Bayern München. ● Alf Ramsey fără Bobby Charlton și (iarăși) fără Greaves, în fața Franței. ● Antrenorul naționalei mexicane suspendat! ● Cruyff — judecător sever al fotbaliștilor de la Benfica.

ZURICH (prin telefon de la corespondentul nostru).

● Astăzi, pe stadionul principal din **Berna** — acolo unde s-a disputat finala C.M. 1954 — își va face prima apariție publică reprezentativa **Elveției**. Formația anunțată de selecționerul **Ballabio** este identică cu aceea aliniată în toamnă la București, cu o singură excepție: „libero" va juca **Michaud**, preferat lui **Tacchella**. Selecționata elvețiană va evolua în compania liderului campionatului vest-german, **Bayern München**. Ce urmărește **Ballabio** în acest meci? A declarat-o clar: **„Acesta nu este un joc de antrenament. E o partidă de ultimă verificare a selecționabililor înaintea meciului cu Spania de la 26 martie, de la Valencia. De aceea i-am și anunțat pe jucători, chiar de la sosirea lor, luni, la Berna, că fiecare trebuie să dea totul în acest meci dacă vrea să-și mențină locul în națională. Dacă nu... voi fi obligat să efectuez, chiar pînă la 26 martie, remanieri".** În privința ideii de joc, **Ballabio** intenționează să-i dea lui **Quentin** rolul de mijlocaș ofensiv, plasîndu-l în spatele liniei de atac.

● **Alf Ramsey** a publicat lista selecționaților pentru meciul de astăzi cu **Franța** și, iarăși, **Greaves** nu apare printre cei reținuți. De luni la amiază, presa engleză îl atacă violent pe selecționer, cerînd federației înlocuirea lui. În lotul lui **Ramsey** figurează opt debutanți. Lipsesc și **Stiles** și **Bobby Charlton**. În partida cu **Franța**, echipa **Angliei**, se va strădui să marcheze al 200-lea gol, pe **Wembley**, unei formații de pe continent. E probabilă titularizarea în atac a lui **Astle** (West Bromwich), alături de tinerii **Bell** și **Lee** (Manchester City). Se pare că **Ramsey** face, cu acest prilej, o mare experiență a întineririi formației.

Jimmy Greaves, din nou „uitat" de **Ramsey**

● La **Ciudad de Mexico** e mare vîlvă. **Ignacio Trellez**, antrenorul echipei naționale, a fost suspendat pe două etape de comisia de disciplină a federației în urma unui incident petrecut cu o săptămînă în urmă. La meciul **Toluca** antrenată de **Trellez) — Universidad**, un jucător de la **Toluca** a fost eliminat. În acel moment, **Trellez** a pătruns pe teren și a încercat să împiedice punerea în aplicare a deciziei conducătorului jocului. Ca urmare a acestui grav act de indisciplină, forul de specialitate a dictat amintita suspendare și l-a avertizat pe **Trellez** cu o sancțiune și mai gravă, la prima repetare a unei asemenea atitudini.

● **Cruyff**, cel mai bun om al meciului trei, dintre **Ajax** și **Benfica**, a fost eroul unei mult gustate emisiuni a televiziunii olandeze după meciul de la **Paris**. Excelent vorbitor, plin de vervă și de prospețime, atacantul lui **Ajax** a istorisit peripețiile celor trei întîlniri. Referindu-se la partida de pe stadionul **Colombes, Cruyff** a spus: **„Chiar dacă am învins numai în prelungiri, eu mi-am dat seama mult mai devreme că nu putem pierde. După 10 minute, vechii jucători de la Benfica erau deja obosiți. M-am aflat de cîteva ori lîngă Torres. Respira așa de greu, de parcă se afla la sfîrșit, nu la început de meci".**

MARIO WIDMER

DIN EVENIMENTELE SĂPTĂMÎNII

● O BRIGADĂ DE ARBITRI ROMÂNI a funcționat la meciul amical dintre selecționatele divizionare din Bulgaria și R.D. Germană (3—1): **Gh. Limona** la centru, **Al. Toth** și **Em. Martin** la tușă. Presa de specialitate le-a acordat calificative bune.

● FOTBALIȘTII SUEDEZI ÎNVINȘI LA TEL-AVIV. În timpul cantonamentului din Israel, lotul național suedez a susținut și un al doilea joc cu selecționata israelului, în fața căreia a prezentat o formație cu 7 jucători noi față de prima întîlnire (cîștigată de oaspeți cu 3—2). În acest al doilea meci, gazdele au cîștigat cu 1—0.

● NOUA EDIȚIE A „CUPEI AMSUD" (Cupa campionilor sud-americani) a început și se desfășoară în anonimat. Un ultim rezultat: **Canarias Caracas** (Venezuela) — **Deportivo Cali** (Columbia) 1—1.

● JUBILEUL FEDERAȚIEI POLONEZE. Înființată în 1919, federația poloneză își va sărbători, anul acesta, 50 de ani de existență, prilej cu care vor fi organizate diferite manifestări festive. În acest interval de timp, echipa națională A și olimpică a Poloniei a susținut 236 de jocuri internaționale, amicale și oficiale, cîștigînd 77, terminînd de 57 de ori la egalitate și pierzînd 102. Golaveraj: 459—471.

● PRESA PORTUGHEZĂ ESTE ALARMATĂ de faptul că lotul național nu are asigurat pînă la ora actuală un program de pregătire în vederea partidelor din preliminariile C.M. La aceasta se adaugă și îngrijorarea provocată de ultimele două evoluții ale echipei Benfica în „Cupa campionilor europeni". Și meciurile cu Elveția și România, în asemenea condiții, se anunță extrem de dificile.

● U.E.F.A. se arată preocupată, în mod special, de problema arbitrajului și a decis să organizeze, în toamnă, în Italia (la Coverciano), un curs pentru arbitrii internaționali.

PRONOSPORT

1. Vagonul — Dinamo Buc.	X
2. „U" Craiova — Jiul	1
3. Politehnica Iași — F.C. Argeș	X
4. Crișul — U.T.A.	X
5. Dinamo Bacău — Progresul	1
6. A.S.A. Tg. Mureș — Farul	1
7. Bologna — Atalanta	1
8. Cagliari — Roma	1
9. Juventus — Torino	X
10. Lanerossi — Milan	2
11. Palermo — Napoli	1
12. Sampdoria — Fiorentina	2
13. Verona — Varese	1

Redacția și administrația: bd. Mărăști nr. 26. Tiparul: I. P. „Informația", str. Brezoianu 23—25.

PROLETARI DIN TOATE ȚĂRILE, UNIȚI-VĂ!

FOTBAL

REVISTĂ SĂPTĂMÎNALĂ
ANUL IV
147
MIERCURI
19 MARTIE 1969
12 PAGINI
2 LEI

FOTOGRAFIE PREMIATĂ

SFÎRLOGEA—DINAMO K. O.!

SFÎRLOGEA a încheiat cursa lui victorioasă și a plasat balonul, pe lîngă DATCU spre plasa porții dinamoviștilor bucureșteni. Va fi golul cel mai important al etapei, la fel de prețios și pentru... U.T.A., nu numai pentru Vagonul Foto : M. CANCIU

Dintr-o fază asemănătoare, dar aflîndu-se în ofsaid, VOINEA a marcat golul victoriei STELEI. Acum, SFETCU va reține balonul. Meciul vedetă de la București a oferit o luptă strînsă, pasionantă Foto : L. ADORJAN

ÎNTÎLNIRI PASIONANTE

ȘANSELE U.T.A-ei CRESC ETAPĂ DE ETAPĂ

● DÎNAMO A „CLACAT" ÎN FAȚA VAGONULUI ● DUMINICĂ, URMĂTOARELE DOUĂ CLASATE JOACĂ ÎN DEPLASARE ● ȘI LIDERUL ARE ÎNSĂ UN MECI GREU: CU STEAUA

CUM AU SUPORTAT ECHIPELE EFORTUL „CUPĂ–CAMPIONAT" ?
Ne răspund 11 antrenori din Divizia A

DI STEFANO — antrenorul — despre fotbalul de ieri și de azi

MINUSURI DE ÎNLĂTURAT
Pe marginea unor aspecte negative semnalate în primele meciuri din retur

De pe cuprinsul țării

BAIA MARE

O ASOCIAȚIE NOUĂ; UN STADION RENOVAT

● *La Institutul pedagogic din orașul nostru, în cadrul clubului sportiv universitar Baia Mare, a luat ființă o secție de fotbal. Lotul viitoarei echipe, care va activa probabil în campionatul județean în locul formației* Torpedo Ulmeni *(retrasă din competiție), cuprinde, pentru început, 20 de jucători. Au fost efectuate pînă în prezent 10 antrenamente sub îndrumarea antrenorului* Grigore Noje, *fostul secund al lui* Andrei Sepci, *anul trecut, la Minerul Baia Mare.*

Printre jucătorii noii formații se află și cîteva nume cunoscute în județ: Pînzaru, Negreanu, Covaci.

● *Stadionul din strada Horia, degradat cu timpul, se află în prezent pus la punct, cu gazon nou, drenaj, tribune corespunzătoare. Așa stînd lucrurile, credem că proprietarul — asociația Chimistul, care îl ține complet nefolosit — ar putea să-l închirieze și echipelor Topitorul, Minerul Baia Sprie, Constructorul etc, care nu au unde juca.*

V. SĂSĂRANU
corespondent

REȘIȚA

START ÎN RETURUL CAMPIONATULUI JUDEȚEAN

A fost reluată întrecerea celor 14 echipe ale campionatului județean Caraș-Severin. De semnalat că în deschiderea partidelor seniorilor se vor disputa întrecerile rezervate echipelor de juniori. Săptămîna trecută a avut loc și o ședință a colegiului de antrenori, la care au fost dezbătute o serie de aspecte privind antrenamentele acestor echipe și problemele ivite de la o etapă la alta.

GH. DOBRESCU
corespondent

TÎRGOVIȘTE

UN TEREN DEVENIT... MAIDAN

Pînă de curînd, Școala profesională metalurgică din Tîrgoviște se putea mîndri cu un excelent teren pe care băteau mingea, zilnic, zeci de elevi. În prezent, terenul arată ca un... maidan oarecare. Barele porților au fost scoase, pe gazon au apărut, între timp, niște grămezi de pietre, pămînt, gunoi etc.

Vă închipuiți, cîți din cei 1.400 de elevi ai școlii vor dori să joace fotbal în această primăvară și nu vor avea unde! Fără îndoială că trebuie luate urgent măsuri pentru recuperarea acestei baze sportive. Au cuvîntul, deci, conducerea școlii și organizația U.T.C., precum și Consiliul municipal pentru educație fizică și sport, Tîrgoviște.

M. AVANU
corespondent

FOTBALUL VA FACE ÎN ACEASTĂ PRIMĂVARĂ

PRIMII PAȘI HOTĂRÎȚI

ÎN ȘCOLILE SIBIULUI

În județul Sibiu activează, în competițiile oficiale, două echipe în Divizia B, patru în „C", 14 în campionatul județean de seniori, 23 în cel rezervat juniorilor. Fotbalul este o disciplină sportivă cu vechi tradiții în aceste locuri dar care actualmente nu depășește granița mediocrității. Care să fie cauzele?

Considerăm că una dintre ele, aceea căreia îi vom rezerva rîndurile de mai jos, este indiferența cu care factorii direct răspunzători privesc, și, în consecință, tratează schimbul de mîine al plafonaților jucători de azi. Pentru că, nimeni nu poate nega, aproape an de an, atît la Gaz metan Mediaș, cît și la C.S.M. Sibiu, își fac apariția „păsări călătoare", care nu și-au putut găsi cuiburi călduțe prin alte părți.

NUMAI CU ENTUZIASMUL...

Intențiile lăudabile ale F.R.F. privind îmbunătățirea activității fotbalistice în rîndurile copiilor și juniorilor au stîrnit un entuziasm deosebit prin părțile noastre. Dar numai atît, căci practic nu s-a făcut nimic. Cu toate că pînă în vara anului trecut se mai putea vorbi, cît de cît, de angrenarea elevilor în practicarea fotbalului, fiind deja cunoscute o serie de rezultate pozitive (la Bucșoaia, în campionatul școlilor profesionale etc.). De asemenea, tot în perioada de vară, un număr nu prea mare de echipe și-au disputat patru „cupe". Atît. Și s-a pus punct activității fotbalistice a elevilor pînă...

Pînă cînd?

DACĂ NU VOR CEI 105...

La sfîrșitul sezonului trecut întrebam pe tovarășii *Petre Coca*, șeful comisiei-sport din cadrul comitetului județean U.T.C., *Vlad Gușu*, președintele C.J.E.F.S., *Vasile Răileanu*, inspector metodist cu problemele fotbalului școlar, prof. *Florin Braicu*, metodist, *Victor David*, șeful comisiei sport U.T.C., municipiul Sibiu — cum de a fost tolerată o atitudine de totală nepăsare privind destinele fotbalului școlar sibian și cît timp va mai dura o asemenea stare de lucruri?

Din discuțiile purtate atunci au reieșit cîteva dintre motivele care, accentuau interlocutorii noștri, vor fi lichidate pînă în primăvara acestui an:

● *o lipsă de interes* din partea celor 105 profesori de educație fizică de la cele 16 licee și școli profesionale;

● *nu există suficiente terenuri de fotbal.* Cu toate că nu sînt valorificate la maximum unele posibilități de care dispune Sibiul.

Așa că totul a fost lăsat pentru... primăvară. Și iată că a venit primăvara!

SE VA URNI DIN LOC?

De curînd am stat din nou de vorbă cu unii dintre interlocutorii de acum cîteva luni. Ce am aflat?

În primăvara acestui an, C.J.E.F.S., în colaborare cu Inspectoratul școlar și Comitetul județean U.T.C., a preconizat organizarea unui campionat școlar, tur-retur, la care să participe peste 30 de echipe din județ: 12 din Sibiu, 6 din Mediaș, 5 din Agnita, Copșa și Dumbrăveni, precum și echipe din Avrig, Tălmaci, Miercurea, Săliște, Ocna Sibiului și Cisnădie. Cîștigătorii celor patru grupe vor disputa un turneu final. Primele două echipe vor participa apoi, alături de învingătoarele celor două zone (Mediaș și Sibiu) ale campionatului de juniori, la cîștigarea titlului de campioană județeană.

Pentru început, nu-i rău. Numai să nu survină între timp cine știe ce alte „motive". Ar fi păcat. Pentru că s-ar trage primul... foc împotriva acelor „păsări călătoare" despre care aminteam la început.

ILIE IONESCU
corespondent

CRISTIAN GROSU, Cîmpulung Moldovenesc. 1) În condițiile climatului țării noastre, este aproape imposibil să se joace și iarna. Pentru antrenamente și e dificil să se găsească terenuri cît de cît acceptabile! Iată, duminica trecută a reînceput campionatul și zăpada, prezentă în unele locuri, a împiedicat buna desfășurare a partidelor. Chiar și în Anglia, Franța, Italia și celelalte țări din occident unde campionatul se joacă și iarna, există voci care cer ca să se întrerupă și acolo competițiile pe timpul iernii cînd condițiile de joc sînt foarte grele. La noi există, de asemenea, propunerea să se revină la campionatul disputat pe parcursul aceluiași an, adică turul — primăvara, returul — toamna). 2) Lui Tătaru II îi puteți scrie pe adresa clubului Steaua: Calea Plevnei nr. 114, București.

DUMITRU ROȘU, Ploiești. 1) În 16-imile „Cupei României", conform regulamentului, indiferent de categoria echipelor ce se înfruntă și în caz de egalitate și după prelungiri, pentru turul următor se califică echipa care s-a deplasat. Ca în cazul Rapidului după partida cu Dunărea Giurgiu. 2) Meciul Rapid-C.S.M.S., 8—1 (1—0), s-a disputat la 14 septembrie 1966, la București.

AUREL DEAC, Cisnădie. Promovare din „C" în „B" se face în felul următor: cîștigătoarele celor opt serii ale Diviziei C, împărțite în două grupe a cîte patru echipe, vor disputa un baraj pe teren neutru. Primele două din fiecare grupă vor promova în Divizia B.

FLOREA UȚĂ, com. Văcărești, jud. Dîmbovița. Ion Ionescu a fost de două ori golgeter al Diviziei A: în 1962—63 cu 20 de goluri și în 1965—66 cu 24. Rămureanu, actualul portar titular al Rapidului, a venit la clubul giuleștean de la Politehnica București, înaintea actualului campionat.

POȘTA REDACȚIEI

OSWALD AUFMUTH, Arad. Iată rezultatele care vă interesează: Costa Rica — Jamaica 3—0 (27.XI.1968) și 1—3 (1.XII.1968), ambele disputate la San Jose; Salvador-Antilele olandeze 1—0 (12.XII. 1968) și 1—2 (15.XII.1968), ambele jucate în Salvador. A doua partidă dintre Guatemala și Haiti, programată inițial pentru 15.XII.1968 și care nu s-a jucat, a fost reprogramată și s-a disputat, încheindu-se la egalitate: 1—1. În primul meci, Haiti-Guatemala 2—0.

NASZODI GHEZA, Hunedoara. 1) Sormani este născut într-o familie de italieni, stabilită în Brazilia. 2) Iată formația Ungariei, antrenată de Karoly Soos care a terminat la egalitate cu echipa de speranțe a Franței (2—2, la 12 februarie la Lyon): Fater — Novak, Solymosi, Juhasz, Ihasz, Szücs, Rakosi, Fazekas, Nagy (Göröcs), Albert, Farkas. Toți aceștia, cu excepția lui Albert, au luat parte la turneul din America de Sud. 3) Denumirea fostei echipe timișorene Chinezul vine de la numele lui Pavel Chinezul, comite al Timișoarei între 1484—1494, învingător în fața oștilor otomane la Cîmpul Pîinii, Bechicerec și Belgrad.

VASILE ȚÎFREA, Călărași. Echipele naționale ale României și Bulgariei s-au întîlnit de 22 de ori prima partidă avînd loc la Sofia la 31 mai 1925 (4—2 pentru România), iar ultima exact cu 39 de ani mai tîrziu, la 31 mai 1964 (1—0 pentru România). Palmaresul ne este favorabil: 15 partide cîștigate, 2 egale și 5 pierdute; golaveraj: 57—35.

CRISTIAN MARDAN, Hunedoara. Garrincha nu a fost niciodată în țara noastră. Nici ca jucător, nici la... „tratament", cum spune prietenul dv.

SANDU OCTAVIAN, com. Priseaca, jud. Olt. Desigur, Dobrin va juca în continuare la F. C. Argeș. El a primit un ultim avertisment din partea F. R. Fotbal, dar asta nu-l înlătură din echipă. În caz de recidivă, însă poate că da. De asemenea, Roșu și Ciolan sînt în lotul echipei dv. favorite și, în cazul în care vor dovedi interes la antrenamente și o bună pregătire, vor figura și ei în formația de bază a piteștenilor. În privința lui Coman, situația e clară: a devenit deocamdată rezerva lui Datcu.

ÎN RAFTURILE LIBRĂRIILOR

Frederic Moises

TURNEELE OLIMPICE DE FOTBAL

Cunoscut din paginile presei de specialitate datorită articolelor sale caracterizate printr-o bogăție de date și de amănunte puțin obișnuite, FREDERIC MOISES, deținătorul unei documentații vaste în materie de fotbal, a dăruit iubitorilor fotbalului din țara noastră, prin Editura C.N.E.F.S., un volum pe care-l socotim o... premieră mondială: „TURNEELE OLIMPICE DE FOTBAL".

De ce **o premieră mondială?** Pentru că, în afară de datele (foarte sumare) prezentate în lucrarea sa despre istoria olimpiadelor de istoriograful maghiar dr. Ferenc Mező, nu ne amintim să fi întîlnit pe undeva un volum dedicat numai turneelor olimpice de fotbal. De altfel, după cum o spune însuși autorul în „cuvîntul său înainte", culegerea datelor a fost foarte dificilă. O serie de anuare oficiale nici nu pomenesc de activitatea fotbaliștilor amatori. De aceea, au fost cercetate zeci de mii de ziare și reviste existente nu numai în biblioteci din țară, ci și de la Moscova, Basel, Budapesta, Viena, etc., etc.

Din aceste strădanii s-a născut lucrarea care se află de cîteva zile în rafturile librăriilor și în care cei ce se interesează de activitatea fotbalistică pot afla noutăți captivante. Ca de pildă aceea că fotbalul, deși neoficial, a pătruns la Jocurile Olimpice încă de la a doua ediție a lor, cea din 1900. Și asta nu e totul: Fr. Moises prezintă chiar și alcătuirea formației învingătoare a acestui meci demonstrativ, denumită Upton Park London... Apoi, cîteva recorduri care dăinuie și astăzi, ca de pildă cel mai mare scor înregistrat într-un meci internațional disputat la J.O. (Danemarca — Franța 17—1, la Londra, în 1908), sau faptul fără precedent reușit de doi fotbaliști, S. Nielsen (Danemarca) și Fuchs (Germania) de a marca zece goluri într-un meci...

De altfel, fiecare capitol este presărat cu date despre dezvoltarea generală a fotbalului, astfel că, parcurgînd această istorie a jocului cu balonul rotund disputat sub semnul cercurilor olimpice, parcurgem de fapt și o istorie — în mic — a fotbalului din lumea întreagă. Uneori însă, dragostea pentru amănunt cu orice preț îneacă subiectul principal — turneele olimpice de fotbal.

Dacă cu puțin timp în urmă arătam întîrzierea cu care a apărut **„Anuarul fotbalului românesc"**, de data asta trebuie să aplaudăm operativitatea cu care au lucrat atît autorul cît și editura. Ca urmare, cartea se încheie — firesc — cu ultimul turneu olimpic de fotbal, cel din Mexic 1968.

M. T.

PE MARGINEA OPTIMILOR DE FINALĂ

BRAVO, MINERUL ANINA!

Două microbuze „T.V." își croiau tare greu drum, prin mulțimea ce aplauda, miercurea trecută, la sfîrșitul meciului *Steaua — Minerul Anina*. Înăuntru se aflau învinșii. Care părăseau *„Cupa României"* cu fruntea sus, aclamați, simpatizați de cei peste 5.000 de craioveni, asistenți neutri pînă la un punct. Pentru că începutul partidei cu campioana țării și ceea ce aveau să arate și mai departe componenții formației-revelație a ediției actuale de cupă, a întrecut apreciabil chiar și cele mai favorabile anticipări, a cîștigat tribunele.

Fără să simtă nici un moment apăsarea diferenței de două categorii față de partenerul de întrecere, fără să încerce nici un moment să apeleze la duritățI sau nesportivități, mica echipă din *Anina* a JUCAT FOTBAL, UN FOTBAL OFENSIV, RAPID, PLIN DE INVENTIVITATE ȘI DE CURSIVITATE, CUM NU AM BĂNUIT CA SE POATE JUCA ÎN DIVIZIA C. Sper ca fruntașa seriei a V-a din Divizia C să nu dezmintă impresia excelentă lăsată la Craiova, făcînd o excepție, astfel, de la regula căreia i se supun, din păcate, formațiile noastre. Și să continue pe același drum, care o poate duce spre campionatul secund al țării.

Cuvintele noastre au ca adresanți pe cei doi antrenori care, după cum se vede, nu stau deloc pe tînjală: prof. D. OTIMAN și C. TRUȚAN merită felicitări, chiar dacă ele sosesc destul de devreme, la începutul de sezon. Unsprezecele de bază: *Bechet* (25 ani) — *Mihai* (21), *Spălățelu* (25), *Suh* (21), *Tîrziu* (24) — *Șerban* (22), *Tismănaru* (26) — *Mate* (25), *Munteanu (23), Lang* (24), *Copăceanu* (24) e destul de tînăr pentru a mai urca în clasamentul calității dacă nu cumva — revin mereu la acest punct nevralgic — succesele din cupă (5 victorii — două echipe din campionatul județean, două din B și una din A — eliminate) i-o provoca amețitoarele vîrtejuri ale îngîmfării.

— cf. i. →

P.S. Păcat de cîțiva spectatori, certați cu îndatoririle minimei politeți, care au aruncat cu bulgări de zăpadă în teren, știrbind din excelenta atmosferă de joc creată de inimosul public craiovean.

MINUSURI DE ÎNDEPĂRTAT

Sezonul fotbalistic pornit „cu toate pînzele sus", printr-un program care a cerut — mai ales echipelor de Divizia A, trecute și prin filtrele Cupei — un efort maximal de la bun început, trezește — spre bucuria celor ce iubim acest sport — un interes deosebit. În ciuda timpului nefavorabil, spectatorii sînt numeroși, subiectul campionat a revenit în discuțiile cotidiene a zeci de mii de oameni din toate colțurile țării. Fotbalul a reintrat în drepturile sale legitime, după hibernarea care — se vede treaba — nu a slăbit deloc legăturile dintre el și cei ce-l admiră.

Toate bune, la acest capitol. Frumoasă pare și lupta din subsolul clasamentului. Echilibrul care se vădește tot mai mult aici, suspensia care apare tot mai puternică în privința marilor candidate la retrogradare, implică, o intensificare a convingerii cu care sînt angajate partidele echipelor direct sau indirect implicate în „afacerea lanternei roșii" și penultimului loc. Am constatat lucrul acesta în etapa a doua a returului dar — din nefericire — nu sub forma unor fapte pozitive ci — mai mult — **sub aceea a actelor și comportărilor reprobabile.** Trei ni se par categoriile de fapte mai grave și mai tipice:

- **erorile de arbitraj**
- **jocul dur**
- **inegalitatea disciplinei spectatorilor.**

După o etapă în care comportarea medie a „cavalerilor fluierului" s-a plasat la calificativul „bine", la al doilea examen din sezon al conducătorilor meciurilor, situația nu s-a mai repetat. Două dintre arbitraje — **A. Pop** din Cluj și **Emil Martin** din București la meciurile **Steaua—Petrolul** și, respectiv, **A.S.A. Tg. Mureș—Farul** — a avut grave **greșeli, influențînd direct rezultatele.** În rest s-au înregistrat conduceri de meciuri la un nivel mai scăzut decît în etapa precedentă. Ar însemna să fim neobiectivi, dacă nu am ține seama de dificultățile pe care — alături de echipe — le întîmpină, din pricina condițiilor de joc, și arbitrii. Fără discuție că misiunea lor devine de două ori mai grea, pe terenuri total impracticabile, decît pe vreme bună. E greu însă să te împaci cu faptul că deciziile greșite s-au înregistrat în faze destul de clare, în momente cînd respectivii conducători de joc se aflau aproape de locul luptei pentru minge și că, totuși, hotărîrile au fost în totală discordanță cu prevederile regulamentului. Colegiul central al arbitrilor, extrem de „atent" la critici, rămîne însă destul de insensibil la pericolul degradării corpului nostru de arbitri. Sîntem una dintre puținele țări unde la Divizia A, competiția nr. 1 de performanță, în arbitraj se pune accentul nu pe CALITATEA ci pe CANTITATEA arbitrilor. Promovarea se face fără noimă și fără limită, criteriile de ridicare de la o categorie la alta sînt foarte vagi și numărul arbitrilor primului campionat, în consecință... nelimitat. De aici o scădere a valorii arbitrajelor, determinată și de faptul că arbitrii experimentați, apreciați, în orice caz consacrați, ajung să conducă din an în paște.

Mînați de ambiții mult prea belicoase, în afara regulamentului, mulți dintre jucătorii primei divizii practică un joc dur, periculos. Victime? Partenerii de întrecere și... calitatea jocului. **Halagian** (Vagonul), **Timpănaru, Mureșan** (A.S.A. Tg. Mureș), **Dumbravă** (Farul), **Dumitru, Neagu** (Rapid) și alții au avut — în etapa de duminica trecută — multe intervenții incorecte, unele soldate cu rănirea adversarului direct. Printre jucătorii care au devenit indisponibili amintim de **Anca și Solomon** („U" Cluj) alături de o serie de fotbaliști care se resimt de pe urma „amintirilor" lăsate de etapă. Faptul că partidele **de la Iași, Orașul Dr. Petru Groza și Craiova** s-au desfășurat într-o notă sportivă, de corectitudine, demonstrează că șansele pot fi apărate cu mijloace cinstite, în spiritul veritabilei idei de întrecere și nu recurgînd la mijloace nedemne, acuzatoare pentru cei ce le întrebuințează. Tendințele de anti-joc — semnalate și ele în a doua etapă a returului, alături de actele de incorectitudine — trebuie să fie prompt și cu toată exigența analizate de forul de specialitate, luîndu-se — în mod obiectiv, imparțial — măsurile de ordin disciplinar.

În sfîrșit, atitudinea spectatorilor — în general corectă, în limitele ospitalității — a avut și ea unele puncte negre. La **Bacău** s-au înregistrat cîteva atitudini care nu fac cinste publicului sportiv local; în general se cere o și mai disciplinată atitudine a spectatorilor, astfel ca întrecerea să nu aibă de suferit din cauza unei atmosfere prea încinse. În definitiv păgubiți sînt și spectatorii de pe urma unei scăderi a valorii meciului pe care îl urmăresc.

Semnalînd la primele apariții, aspectele negative înregistrate în Divizia A, sperăm că ele vor fi cu atît mai repede lichidate. Dar curmarea lor nu se va produce decît prin contribuția tuturor factorilor implicați în desfășurarea celei mai importante întreceri a fotbalului nostru.

Eftimie IONESCU

ECOURI LA ANCHETA REVISTEI NOASTRE

ÎNTRE NECESITĂȚI ȘI PERSPECTIVE

În recenta anchetă a revistei noastre, una din întrebări viza un aspect esențial al activității fotbalistice din țara noastră: baza materială a cluburilor.

Procentul net defavorabil al răspunsului colectiv indica o situație deficitară de ansamblu, în care se puteau recunoaște o bună parte dintre secțiile de fotbal ale cluburilor noastre divizionare, cu preocupările și nevoile lor.

Acest fapt a reieșit și din constatările redactorilor noștri făcute recent la Craiova și Arad.

CHIRIAȘI NECĂJIȚI

Uzina Electroputere Craiova este reprezentată în mișcarea noastră fotbalistică de o echipă cu același nume, care activează în seria a doua a Diviziei B. Cîteva aspecte concrete ale problemei bazei sale materiale, ne-au fost recent împărtășite de vicepreședintele clubului, FANE CIOACĂ și de către antrenorul echipei NICOLAE OȚELEANU.

„Echipa noastră reprezintă poate un exemplu tipic al sărăciei materiale. Sîntem în primul rînd o echipă fără teren propriu și poate că postura de chiriași n-ar fi foarte dezavantajoasă dacă proprietara terenului „Tineretului" (I.G.O. Craiova) nu ar fi atît de intransigentă. Este o atitudine explicabilă pentru administrația unui stadion suprasolicitat, interesată deci în menajarea lui cu maximă economie de efort. Neexistînd teren de zgură pentru antrenament, de la începutul campionatului, nu ni s-au permis decît trei antrenamente pe gazon, în scopul evident de a-l proteja. Restul antrenamentelor le efectuăm într-un parc unde există o peluză, mai mult sau mai puțin adecvată, în lunca Jiului, sau pur și simplu pe străzi. Este ușor de imaginat în ce condiții se antrenează echipa noastră de tineret, cea de juniori și cea de copii. O sală de forță, reprezintă fără îndoială o himeră. Ne gîndim cu nostalgie la vremurile bune, cînd aveam un teren regulamentar situat în curtea uzinei. Necesitatea de a extinde unele hale, a trimes într-o zi tăvălugul pe terenul nostru. Ministerul Construcțiilor de mașini a vărsat e drept, imediat, în compensație, suma de 900 000 lei, contractînd cu I.C.F.L. construirea unui nou stadion. Au trecut trei ani de atunci și stadionul promis se prezintă într-o fază incipientă, nefiind executată decît tasarea perimetrului respectiv. Presupunînd că într-un viitor apropiat lucrurile vor decurge normal, există riscul ca acest stadion să se înalțe doar pe trei sferturi, întrucît ne simțim descoperiți cu o sumă de 40 000 de lei, absolut necesară pentru înregistrarea devizului calculat. Acești bani i-am solicitat U.G.Ș.R.-ului, dator să ne subvenționeze și pe noi ca un club sindical ce ne aflăm. Adresa noastră n-a primit însă nici un răspuns, iar alte adrese în care solicitam acoperirea bugetului necesar secției de fotbal, au fost întîmpinate cu refuz. S-au găsit și argumente: ni s-a explicat că nu se pot subvenționa decît celelalte ramuri sportive ale asociației noastre, fotbalul trebuind sacrificat în favoarea altor secții surori de la C.F.R. Timișoara, C.F.R. Arad, Metalul București, care, se pretinde, oferă perspectiva unei promovări într-o categorie superioară. Singura cale care ne-a rămas pentru satisfacerea unor probleme de strictă necesitate a fost deschisă de clubul concitadin Universitatea, care acceptînd meciurile noastre în cuplaj, ne varsă 30% din încasări; încasări insuficiente desigur, din moment ce nu putem procura nici măcar un echipament de competiție, demn".

SIMBIOZA C.F.R. — VAGONUL

Pentru prima dată în Diviza națională A, echipa arădeană **Vagonul** s-a văzut curînd după debut în fața unor probleme materiale pe care anii anteriori, de stagiu îndelungat în divizia secundă, nu le ridicase. De fapt, ultimele luni ale trecutului campionat le lăsau să se întrevadă, asociația sportivă fiind lipsită de terenul de joc afectat unor lucrări de extindere ale uzinei.

Așa încît, vrînd-nevrînd, **Vagonul** a apelat la serviciile asociației vecine **C.F.R.**, pe al cărei teren își dispută și acum meciurile, de această dată însă în calitate de coproprietară.

De fapt, așa cum ne-a declarat într-o recentă discuție președintele secției de fotbal de la **Vagonul, Ing. Ioan Tonechi,** actuala bază sportivă a feroviarilor arădeni s-a extins (și procesul nu este încheiat) pe baza fondurilor alocate de către organele sindicale județene, în schimbul dezafectării fostului teren al Vagonului. Astfel, terenul C.F.R. a fost redimensionat și au început lucrările pentru completarea tribunelor. Actualmente o nouă tribună, betonată, care găzduiește deja miile de suporteri ai tandemului **C.F.R.—Vagonul**, este nefinisată, întrucît întreprinderea constructoare **(I.C.I.M. Brașov)** n-a putut încă termina lucrarea, începută din vara trecută. Ultimele promisiuni ale constructorului vizează luna aprilie. Dar, cum au mai fost și alte termene neonorate...

600 000 de lei sînt aprobate de către organele sindicale județene pentru extinderea actualei tribune a doua, cu încă 5—6 rînduri, și un proiect, aflat în stadiu final, prevede amenajarea sub această tribună a unor elemente-anexă: vestiare, dormitoare, sală de forță, băi, care se vor alătura bazinului și dușurilor existente.

Deși se preconizează pentru viitorul apropiat amenajarea unui teren de zgură în spatele unicului teren, gazonat, actuala bază feroviară este total insuficientă pentru cele 8 echipe (prime formații, tineret, juniori, copii) găzduite aci la meciuri oficiale și antrenamente.

Președintele secției de fotbal a ținut să mai amintească și dificultățile cu care asociația își completează, periodic, necesitățile de echipament și materiale datorită unor greoaie, anevoioase forme scriptice, ca și aprovizionării defectuoase a centrelor de desfacere. Așa încît, atunci cînd asociația este în posesia viramentului respectiv, nu se găsesc cele necesare și invers...

„Și dacă noi am putut realiza din rezerve interne aparatele auxiliare: porți reduse, suporți metalici pentru lovirea mingii cu capul, cadran numerotat pentru tras la poartă etc., datorită profilului uzinei, nu același lucru îl putem face cu mingile medicinale și corzile metalice care, deasemenea, nu pot fi procurate" a conchis interlocutorul nostru.

Carnet

ARBITRAJELE

de *EUGEN BARBU*

Este drept că vremea urîtă, ploaie, ceață, vînt, ninsoare, frig și altele, nu favorizează o bună navigație în teren. Și, iată, duminica trecută am înregistrat unele defecțiuni de arbitraj, cu consecințe neplăcute. Astfel, la Tîrgu-Mureș, a lipsit puțin ca echipa constănțeană să nu-și arate și alte merite necunoscute în teren, în urma acordării unui 11 m. gazdelor, decizie care, de fapt, a hotărît soarta unui meci egal timp de mai bine de 86 de minute. La București, **Petrolul** a pierdut cel puțin un punct din cele două puse în joc în urma unor decizii discutabile ale conducătorului de joc.

Gluma se cam îngroașe, pentru că dacă în Capitală publicul este de obicei mai puțin exploziv (excepție făcînd în două ocazii, cu prilejul unor întîlniri internaționale), pe alte coordonate geografice asemenea aventuri ale **cavalerilor fluierului** se termină cu plecări melodramatice ca să nu spunem, cu fugi rușinoase, pe poarta din dos a stadioanelor. Este aceasta o soluție care face cinste fotbalului nostru? Arbitrii scoși din incinta stadioanelor ca în farsele fraților Marx? Aruncarea cu sticle și bucăți de gheață, pînda cabinelor pînă la miezul nopții, folosirea haltelor apropiate pentru abordarea trenurilor care să-i readucă la destinație, vii, pe eroii cavalcadei lor de balon? Noi credem că nu!

Arbitrajul, cum scriam cu alt prilej, este o înaltă magistratură care trebuie exercitată cu demnitate, cu garanția că legea, regulamentul jocului de fotbal sînt respectate și că nici un fel de factor de influențare nu e în stare să vicieze vreun rezultat. Fără aceste asigurări, orice încercare de a prezenta funcția arbitrului ca altceva decît o **judecată de valoare**, rămîne neavenită. A vorbi despre amatorism, despre exercitarea unei misiuni numai de dragul fotbalului, a discuta despre bătrînețea unor trimiși ai Federației, scutiți, chipurile, de responsabilitate, în cazul unor decizii eronate, mi se pare cel puțin straniu. Președintele colegiului arbitrilor, Iancu Ceaureanu, declara recent unui ziarist, cu seninătate, că cei puși să păzească buna desfășurare a unui meci de fotbal pot fi scutiți de o publicitate neplăcută cînd arbitrează prost, din cauza anilor înaintați.

Nimic mai trist. Sînt pentru respectul pe care, în special jucătorii și cluburile trebuie să-l acorde judecătorilor lor din teren și admit că un magistrat, sancționat de către Federație, nu va mai avea prestigiu dacă se va afla că suferă de daltonism, dar o mai mare fermitate în a cere o pregătire superioară cavalerilor fluierului este imperios necesară. Discutînd cu colegul Eftimie Ionescu, acesta îmi spunea pe bună dreptate că arbitrii noștri nu au toate condițiile de a fi obiectivi, pentru că patimile dezlănțuite ale publicului, a celui din provincie, în special, constituie un serios handicap în calea unei perfecte obiectivități. Este adevărat și pînă ce organele locale nu vor asigura pe arbitri că nu vor avea de întîmpinat nici un fel de dificultate la ieșirea din teren, indiferent de ce decizii vor lua, ei, acești arbitri, nu vor reuși să dea cele mai juste sentințe. De aceea, noi credem că tot de la forul suprem al fotbalului trebue să vină măsurile atît de așteptate, pentru ca odată asigurată securitatea conducătorilor de joc să dispară cauza scuzelor lor și să se poată lua sancțiunile cele mai drastice împotriva celor care viciază rezultatele de pe teren. Mai există și alte lucruri care influențează arbitrajele și aș aminti aici dispoziția către acte teatrale a jucătorilor noștri care de cele mai multe ori, aflați în careul de 16 metri în loc să caute să realizeze ocaziile avute, preferă tăvăleala pe iarbă și simularea primirii unor grave lovituri. În fața acestor **leșinuri și strigăte** demne de Andromaca, cu siguranță că și publicul se influențează și ripostează în felul lui, de unde timorarea arbitrului, deciziile discutabile și așa mai departe.

Mai sînt de semnalat și promovările intempestive ale unor arbitri care se trezesc peste noapte, în fața unor partide greu de arbitrat. Nu sînt pentru stadii îndelungate cînd e vorba de oameni talentați, dar nici pentru desființarea etapelor intermediare în pregătire. O bună practică este conducerea de jocuri la categoriile inferioare unde autoritatea arbitrilor este mai mult respectată și problemele puse mai numeroase și mai dificile. O asemenea școală nu este deloc de disprețuit. Cît privește sancțiunile primite de conducătorii de joc, nu mi se pare că a le face publicitate este folositor, dar nici a trece peste erori, pe considerente de vîrstă, nu cred că e bine. Dacă anii împovărează, dacă reacțiile unor arbitri sînt în întîrziere, dacă fuga lor pe teren lasă de dorit, să-i poftim cu stimă, alături de noi pe banca tribunei. A privi fotbalul, ce bucurie... A decide în fotbal, ce responsabilitate...

RADIOGRAFIA ETAPEI A 17 A

RAPID – „U" CLUJ 1-0 (1-0)

A MARCAT : *Neagu* (min. 30)

STADIONUL „23 August", circa 10.000 spectatori, teren alunecos, timp rece, cu ploaie și vînt.

RAPID : Răducanu 7 — Lupescu 7, Moiroc 7, Dan 7, Greavu 7 — Angelescu 7, Dumitru 8 — Năsturescu 7, Neagu 7, Mazurachis 6, Codreanu 8.

„U" : Moldovan 7 — Crețu 7, Pexa 7, Solomon 8, Cimpeanu 8 — Anca 9 (min. 82 : O. Ionescu), Codrea 6 — Lică 5 (min. 46 : Barbu 5), Mustățea 6, Bungău 7, Șoptereanu 4 (neobișnuința cu acest post).

ARBITRU : *Em. Vlaiculescu* (Ploiești) 9.

DOAR NEACOMODAREA LUI ȘOPTEREANU...

„U" nu și-a dezmințit nici duminică predilecția pentru jocuri bune în Capitală reușind, împreună cu Rapid, unul din meciurile bune ale acestui început de sezon.

Din primele minute mingea se plimbă cu repeziciune de la o poartă la alta, jucătorii de la Rapid fiind mai insistenți, șutînd mai mult la poartă (de altfel, acesta va fi pînă la urmă elementul hotărîtor al definitivării victoriei lor, capitolul în discuție fiind neglijat de învinși). Să notăm, dintre ocaziile de gol, pătrunderea lui MAZURACHIS (min. 12), anihilată de ANCA și șutul lui NĂSTURESCU (min. 22) care au anunțat golul lui NEAGU (min. 30), înscris în urma unei duble greșeli a clujenilor : MOLDOVAN, ca și CREȚU, au ezitat la intervenția decisivă.

„U" nu cedează și atacă, atacă tot mai puternic pe măsură ce timpul se scurge și, în min. 62, un șut-centrare al lui ANCA șterge bara, pentru ca în final ȘOPTEREANU, neacomodat cu postul în care evolua, să... dea cu piciorul unor excelente situații de gol. (M.T.).

La tineret-rezerve : 3—0 (2—0)

Au marcat : *Bujor* (2) și *Mitroi*.

RAPID : Crăciun — Badea, Mușat, Niță, Sîrbu — Jamaischi, Mitroi — Bujor, Adam, Marin Stelian, Bădoi (min. 46 : Mărdărescu).

„U" : Vlad — Harmat, Mihăilă, Karancs, Paul Popa — Crișan, Florian (min. 75 : Galli) — Sîrbu (min. 70 : Aldea), I. Munteanu, Fane, Coman.

ARBITRU : *N. Iliescu* (Brașov)

VAGONUL DINAMO București 1-0 (0-0)

A MARCAT : *Sfîrlogea* (min. 84)

STADIONUL C.F.R. ; teren bun ; spectatori aproximativ 12.000

VAGONUL : Matache 7 — Mihăilescu 8, Pop 7, Mülroth 4 (min. 33 : Boroș 8), Mihai 7 — Chivu 7, Halagian 5 — Merteș 5 (min. 58 : Stănoaie 5), Dembrovschi 7, Adam 7, Sfîrlogea 5.

DINAMO : Datcu 8 — Pîrvu 5, Boc 6 (min. 27 : Ghergheli 5), Dinu 8, Ștefan 6 — Stoenescu 6, Sălceanu 5 — Pircălab 5, Frățilă 5 (min. 80 : Haidu), Dumitrache 5, Lucescu 6.

ARBITRU : *N. Rainea* (Bîrlad) 9.

ÎN SFÎRȘIT, DOUĂ PUNCTE !

Început crispat de ambele părți, faulturi repetate („excelează" HALAGIAN), mingi „bubuite" din apărare, atacuri haotice, oprite îndeobște la marginea careului de 16 m. Acesta a fost tabloul succint al primei reprize.

Repriza secundă a fost ceva mai animată și dacă în primele ei minute inițiativa aparține echipei bucureștene, finalul meciului însă, a fost net dominat de VAGONUL. În min. 61, BOROȘ este nevoit să respingă de pe linia porții mingea trimisă de LUCESCU peste MATACHE, iar patru minute mai tîrziu doar bara se opune deschiderii scorului la șutul lui LUCESCU, din afara careului. Urmează replica echipei gazdă, dar ADAM greșește de puțin tirul (min. 73), iar în min. 75 șutul fulgerător al acestuia este respins, miraculos, de DATCU, cu piciorul. Ultimele zece minute sînt cele mai animate. În min. 80 DATCU trebuie să blocheze la picioarele lui HALAGIAN. Și după ce în min. 82 DUMITRACHE nu poate prelua o excelentă centrare a lui PÎRCĂLAB în careul mic, două minute mai tîrziu SFÎRLOGEA, care în afara golului înscris n-a făcut nimic, pecetluiește soarta partidei introducînd mingea în plasă. (P. SL.).

La tineret-rezerve : 0—1 (0—0)

A înscris : *Moldovan*

VAGONUL : Nedelcu — Carpaș, Mețcas, Jurcă, Dușan — Milencovici, I. Macavei — Petschovschi III, Barbu, Pac (Rus), Gh. Macavei.

DINAMO : Lalciu — Sandu, Drăgan, Crăciunescu, Ionescu — Cheran, Moldovan — Marica, Popescu, I. Constantin, Ion Nicolae (Cotigă).

Arbitru : *O. Anderco* (Satu Mare).

„U" CRAIOVA – JIUL 1-0 (1-0)

A MARCAT *Oblemenco* (min. 20)

STADIONUL „Central" ; timp mohorît, spectatori : aproximativ 20.000

UNIVERSITATEA CRAIOVA : Gaboraș 8 (min. 70 : Pilcă) — Niculescu 8, Deselnicu 7, Mincă 7, Velea 6 — Strîmbeanu 6, Ivan 7 — Martinovici 7, Bălan 6 (min. 70 : Stănescu), Oblemenco 9, Niță 7.

JIUL PETROȘANI : Stan 7 — Talpai 10, Georgevici 7, Georgescu 8, Mihai 7 — R. Popa 7, Sandu 9, Libardi 7 — Peronescu 7, Cotormani 6 (min. 70 — Achim), Naidin 6 (min. 82 — Baicu).

ARBITRU : *N. Cursaru* — (Ploiești) 10.

OBLEMENCO ȘI... PERONESCU AU BĂTUT PE JIUL

Universitatea Craiova a început meciul cu sprinteneală și entuziasm. După un prim sfert de oră, în care mingea a zburat de cîteva ori amenințător pe lîngă barele porții lui STAN și o dată de-a dreptul nemilos în abdomenul lui TALPAI, aflat pe linia porții (era min. 9, șutase OBLEMENCO, bineînțeles cu forță, de la numai 13 metri), jocul se domolește, echilibrîndu-se. Golul victorios este opera integrală a lui OBLEMENCO. În min. 20, el a executat o lovitură liberă de la 27 de metri. „Ochind" așezarea defectuoasă a zidului advers, el a șutat cu putere exact pe culoarul care ducea spre gol. STAN (mascat) a plonjat tardiv și tribunele au salutat cu urale performanța înaintașului cu nr. 8. Din acel minut 20 a început o pasionantă cursă de urmărire a oaspeților, al căror joc de ansamblu le dădea dreptul la iluzia unui „draw". Categoric, momentul cel mai nimerit pentru egalare s-a consumat în min. 59, cînd COTORMANI s-a debarasat ușor de MINCĂ, a ajuns singur în careu, l-a așteptat pe GABORAȘ și a trimes pe lîngă el, lateral, pînă la PERONESCU. Dar, la 8 metri de poarta goală, PERONESCU a șutat incredibil alături de ea. Pînă la sfîrșit, Universitatea a punctat jocul ei mai simplu și mai incisiv cu două șuturi în bară (OBLEMENCO — min. 78 și STĂNESCU — min. 82). (I.C.).

La tineret-rezerve 2—0 (1—0)

A marcat : *Zdrăilă* (2)

UNIVERSITATEA : Oprea — Vișan, Țană, Ștefan, Dragomir (min. 46 : Bălosu) — Boșoteanu, Deliu — Stanciu I, Dașcu (min. 75 : Stanciu II), Zdrăilă, Bărăitaru (min. 56 : — Domose).

JIUL : Ionescu — Mihai, Todea, Dobrescu, Mihăilescu — Nădășan, Marinescu (min. 80 : Costinaș), — Bojte, Grizea, Foca, Diaconescu.

Arbitru : *V. Kraksner* (Tr. Severin).

POLITEHNICA – F.C. ARGEȘ 2-0 (0-0)

AU MARCAT : *Ștefănescu* (min. 73) și *Goleac* (min. 85)

STADIONUL „23 August", teren acoperit cu zăpadă, timp rece, spectatori 7.000

POLITEHNICA IAȘI : Constantinescu 9 — Gavrilă 5, Ianul 8, Stoicescu 8, Deleanu 9 — Ștefănescu 9, Romilă 5 (min. 40 : Contardo 7) — Goleac 6, Lupulescu 8, Cuperman 8, C. Popescu 8.

F. C. ARGEȘ : Ion Vasile 7 — Păciulete 7, Barbu 9, Vlad 8, Ivan II 6 — Prepurgel 6, Olteanu 6 — Radu 5, Turcan 8 (min. 65 : Kraus 5), Dobrin 8, Jercan 7.

ARBITRU : *A. Rădulescu* (București) 7.

45 MINUTE DE JOC ECHILIBRAT ; APOI...

Prima repriză se desfășoară sub semnul echilibrului, pentru că Politehnica atacă dezordonat și pentru că F. C. Argeș se apără foarte bine (cu un BARBU — libero — de netrecut) și contraatacă periculos prin ȚURCAN (mai ales), JERCAN și RADU, excelent serviți de către un DOBRIN mai dispus ca oricînd să joace pentru echipă. De două ori (min. 27 și 34) argeșenii au posibilitatea să înscrie dar respinge în extremis CONSTANTINESCU. După pauză, însă, ieșenii, se avîntă în joc cu o prospețime și vigoare de necrezut, își depășesc complet adversarii la capitolul circulația balonului, îi înghesuie în jumătatea lor de teren și îi... obligă să greșească. În min. 73, ȘTEFĂNESCU — lăsat mereu liber într-un spațiu pe care ar fi trebuit să-l controleze mijlocașii OLTEANU și PREPURGEL — șutează, cu boltă, de la vreo 30 de metri peste un grup masiv de jucători ; în întîmpinarea mingii vin GOLEAC și ION VASILE, amîndoi ratează intercepția, și, cuminte, balonul se oprește în plasă. Este 1—0 pentru gazde care atacă, în continuare, cu și mai mult aplomb și înscriu din nou, prin GOLEAC (min. 85) la o învălmășeală în careu (L. D.).

La tineret — rezerve : 0—0

POLITEHNICA : V. Iordache — Cucu, Grigore, Moldoveanu, Sofian — Andrioaie (min. 65 : Slăvoiu), Aioaiei — Ștefănescu II, Dănilă, M. Iordache, Popovici.

F.C. ARGEȘ : Ariciu (min. 75 : Tudor) — Anghelina, Mătăoanu, Mănică, Ivan I — Pană, Ionescu — Duțescu, Roșu, Pigulea, Rădulescu.

ARBITRU : *Ion Dutu* (Piatra-Neamț).

CRIȘUL – U.T.A. 1-1 (1-1)

AU ÎNSCRIS : *Tomeș* (min. 4) și *Moț* (min. 34)

STADIONUL Orașului Dr. Petru Groza, teren foarte bun, spectatori aproximativ 10.000, vreme admirabilă.

CRIȘUL : Katona 8 — Balog 8, Sărac 8, E. Naghi 8, Popovici 7 — Lucaci 6, Dărăban 5 (min. 46 : Cociș 7) — Tomeș 8, Kun I 6 (min. 70 : Suciu 6), Kun II 7, Petrescu 8.

U.T.A. : Gornea 8 — Birău 7, Bacoș 7, Lereter 8, Czako 6 — Petescu 7, Brosovschi 5 (min. 77 : Pojoni 5) — Schiopu 6, Axente 8, Domide 6, Moț 7.

ARBITRU : *A. Bentu* (București) 10.

OBOSEALĂ ÎN AMBELE TABERE

Meciul a început promițător pentru miile de suporteri orădeni sosiți în orașul Dr. Petru Groza cu toate mijloacele posibile, mai puțin cel... aerian. U.T.A. s-a lăsat surprinsă de atacurile viguroase ale băieților lui Ferenczi și după numai 4 minute, cedează : o centrare de pe stînga aduce balonul în mijlocul careului arădean unde este întîmpinat de TOMEȘ, cu un șut splendid, pe jos : 1—0 pentru Crișul. Inexplicabil, vigoarea fotbaliștilor orădeni scade imediat după înscrierea golului, ceea ce permite celor arădeni să se apropie tot mai periculos de poarta lui KATONA. Bara lui AXENTE din min. 31 anunță, întrucîtva, egalarea. Aceasta survine în min. 34, după un schimb de pase DOMIDE — AXENTE, prelungit cu o centrare la semiînălțime și încheiat cu un șut din vole al lui MOȚ : 1—1. Repriza a doua a avut o imagine fidelă celei dintîi, cu diferența că nu s-a mai înscris nici un gol : în primele 5 minute, Crișul atacă dezlănțuit, ratează trei mari posibilități de a majora scorul, apoi „cade" și revine U.T.A. Dar nici aceasta nu a mai avut forța necesară înscrierii golului victoriei. Ambele formații au marcat o accentuată oboseală. (N. S.).

La tineret-rezerve 1—0 (0—0)

A înscris : *Sătmăreanu* (min. 65)

CRIȘUL : Baumgartner — Cocoș, Sătmăreanu, Bulc, Katona — Sudi, Birta — Covalcic (min. 60 : Ferenczi), Ceaușu, Kassai (min. 70 : Marcovici), Csefan.

U.T.A. : Bătrîna (min. 45 : Gavrilaș) — Pecican (eliminat în min. 48), Gotlieb, Bodea, Ghirlea — Mercea, Naghi, Schwartz — Atodiresei, Brîndescu, Fl. Dumitrescu (eliminat min. 89).

A arbitrat *Gh. Vereș* (Cluj).

STEAUA – PETROLUL 2-1 (1-0)

AU MARCAT : *Dumitriu III* (min. 15), *Voinea* (min. 76) și *Grozea* (min. 82)

STADIONUL „23 August", terenul alunecos, timp ploios, rece. Circa 10.000 spectatori.

STEAUA : Suciu 7 — Sătmăreanu 8, D. Nicolae 7, Hălmăgeanu 8, Vigu 7 — Tătaru 8, Negrea 7, Dumitriu III 7 — Pantea 6, Voinea 6, Creiniceanu 6

PETROLUL : Sfetcu 7 — Gruber 7, Bădin 7, N. Ionescu 8, Alexiu 7 — Juhasz 6, Dincuță 7 — Grozea 8, Oprișan 7, Dridea I 6, Moldoveanu 5 (Pavlovici 6).

ARBITRU : *A. Pop* (Cluj)

DE LA EGAL LA EGAL

Primul atac al Petrolului — și al meciului (Dridea I, șut alături, din poziție bună) — a prevestit parcă un joc foarte animat, disputat cu ardoare (pe un teren alunecos), cu faze alternative de dominare, care au solicitat des apărările. SFETCU intervine cu succes la șuturile puternice ale lui NEGREA și DUMITRIU, pentru ca imediat Steaua să respingă greu balonul la un corner. Atacurile sînt pregătite cu grijă la mijlocul terenului, dar se exagerează în conducerea mingii (TĂTARU, DINCUȚĂ, NEGREA). În min. 15 „cade" primul gol, după un atac stelist care a dezechilibrat apărarea ploieșteană. Autor : DUMITRIU III. Petrolul nu cedează, ci atacă, obține trei cornere și ratează de două ori situații bune : MOLDOVEANU (min. 17) și apoi DINCUȚĂ (min. 26), care a tras în bară, iar OPRIȘAN a reluat alături de poartă ! În finalul reprizei, ca și la începutul celei secunde, Steaua joacă mai clar, dar ratează și ea (VOINEA min. 37, PANTEA min. 58, SĂTMĂREANU min. 59). Petrolul revine în atac, arbitrul îl privează de un 11 m (GROZEA faultat în min. 65 de D. NICOLAE), pentru ca în min. 76, după o ratare a lui PANTEA, VOINEA — din poziție de ofsaid nesancționată — încheie cea mai frumoasă fază a meciului (SĂTMĂREANU — TĂTARU — CREINICEANU — TĂTARU — VOINEA). Finalul aparține oaspeților, care însă nu reușesc decît un gol, bine lucrat de GROZEA (min. 82), după care DRIDEA I și PAVLOVICI au ratat drawul, rezultat care era mai echitabil. (P. G.).

La tineret-rezerve : 0—0

STEAUA : Dumbreanu — Ciugarin, Mirăuță, Cojocaru, Grigore — D. Popescu, Iordănescu — Sorin Avram (Belea), Soo (Stoica), Ștefănescu, Vlad.

PETROLUL : Sterian — Pahonțu Grecu, Florea I., Tudor — Dincă, Rizea — Constantin, Niculescu, Stroie, Condurache (Pantile).

ARBITRU : *N. Negoiță* (Constanța).

DINAMO Bacău – PROGRESUL 2-0 (0-0)

AU MARCAT : *Nedelcu* (min. 75) și *Rugiubei* (min. 85)

STADIONUL „23 August" ; spectatori 6.000 ; timp rece ; ARBITRU : *C. Nițescu* (Sibiu) 7.

DINAMO : Ghiță 7 — Kiss 6, Nunweiller IV 7, Velicu 7, David 8 — Vătafu 6, Nedelcu 6 — Ene Daniel 5, Dembrovschi 5, Rugiubei 7, Simionaș 5 (min. 60 : Pana 6).

PROGRESUL : Manta 6 — V. Popescu 6, Măndoiu 7, Grama 8, Ad. Constantinescu 6 — Neacșu 6, Beldeanu 8 — R. Ionescu 6 (min. 60 : Soangher 5), Matei 6, Oaidă 6, Țarălungă 5.

GAZDELE AU LUPTAT MAI MULT PENTRU VICTORIE

De la început, gazdele pun stăpînire pe joc, exercitînd însă o presiune sterilă la poarta bucureștenilor. Cel mai periculos șuter se arată a fi... fundașul DAVID, care în min. 7 și 10 încearcă poarta dar fără succes, după care RUGIUBEI și DEMBROVSCHI (de două ori) irosesc situații favorabile. În ultimele 10 minute ale reprizei, oaspeții au clare ocazii de gol, pe care însă le pierd din cauza stîngăciei, grabei sau impreciziei lui R. IONESCU (min. 35), AD. CONSTANTINESCU (min. 38), ȚARĂLUNGA (min. 43) și OAIDĂ (min. 44, cea mai mare situație). După pauză dificultatea terenului este mai ușor învinsă de băcăuani, care se arată mai bine pregătiți fizic. Ei presează constant poarta lui MANTA și în min. 75 reușesc să deschidă scorul : DAVID execută o lovitură liberă la NUNWEILLER IV plasat pe... aripa stîngă, acesta centrează, D. ENE reia cu capul, MANTA respinge defectuos la NEDELCU, care — tot cu capul — introduce mingea în plasă. După 10 minute, RUGIUBEI pasează lui D. ENE care-l „întoarce" scurt pe GRAMA, venit să-l dubleze pe AD. CONSTANTINESCU, și extrema dinamovistă îi retrimite mingea lui RUGIUBEI, aflat singur în mijlocul careului ; un șut sec și 2—0, scor cu care se termină partida (L. T.).

La tineret-rezerve : 6—2 (2—1)

Au înscris *Băluță* (4), *Pruteanu* și *Munteanu* pentru Dinamo, *Rontea* (din 11 m) și *Goia*.

DINAMO : Verșanski — Mioc, Tănăsache, Sănăuceanu, Naumcef (Pruteanu) — Lemnaru, Cernat — Comănescu, Munteanu, Băluță, Volmer.

PROGRESUL : Florea — Motoc, M. Matei, Toader, Mărgărit — Georgescu, Alecu — Iordache, Rontea, Goea, Mărculescu.

ARBITRU : *I. Ciolan* (Iași)

A.S.A. Tg. M. – FAROL 1-0 (0-0)

A MARCAT : *Siko* (min. 86 din penalti)

STADIONUL „23 August" ; spectatori 10.000, timp frumos, teren excelent.

A.S.A. : Baț 7 — Șleam 7, Timpănaru 5 (min. 46 : Dondoș 6), Toth 6, Czako 6 — Siko 7, Hainal 6 — Lungu 6, Mureșan 5, Caniaro 5 (min. 62 : Lucaci 7), Rakși 6.

FAROL : Uțu 7 — Pleșa 6, Tîlvescu 8, Mareș 7, Dumbravă 6 — Antonescu 6, Koszka 8 — Sasu 6, Badea 7, Turan 9, Ologu 7.

ARBITRU : *Em. Martin* (București) 4.

MOSTRĂ DE ANTIJOC

Rar ne-a fost dat să urmărim o partidă în care echipele să arate cum nu trebuie practicat fotbalul : gazdele, prin greșita așezare în teren și prin lipsa de potență a atacului, în care cele două extreme LUNGU și RAKȘI i-au sufocat pe atacanții MUREȘAN și CANIARO înghesuind jocul pe centru și ușurînd astfel sarcina apărării supranumerice a Farului unde TÎLVESCU excelent în postura de „libero" a destrămat totul ; oaspeții — hotărîți să smulgă un punct — prin intenția de a trage de timp, prin dese trimiteri ale mingii în aut sau chiar în tribună, prin simulări de accidentări și prin invitații prelungite de executare a reparațiilor în joc. Toate acestea au creat o atmosferă supraîncălzită în care duritățile au stat la loc de „cinste", TIMPĂNARU și MUREȘAN lovindu-și cu intenție adversarii. Și la toate aceste nedorite secvențe, arbitrul EMIL MARTIN a privit „cuminte", ca un spectator, fără să ia — așa cum se impunea — vreo măsură autoritară. Punctul culminant al partidei a avut loc în min. 86 cînd la un duel aerian, MAREȘ și DONDOȘ au căzut din șoc, la pămînt și conducătorul jocului a oferit gazdelor un penalti nejust. Au urmat trei minute de întrerupere a jocului, scene penibile, în care „cavalerul fluierului" s-a lăsat îmbrîncit pe o lățime de teren de întreaga echipă a Farului. În min. 89, SIKO a executat, în sfîrșit, lovitura (G. N.).

A marcat : *Dodu* (2).

A.S.A. TG. MUREȘ : Nae — Szöllösi, Meszaroș, Vegh, Locodi — Cisar, Stîngă — Varodi (min. 66 : Orza), Dodu, Solomon, Macai.

FAROL : Stancu — Boncea, Spau, Bodea, Stoica — Constantinescu, Girip I — Girip II, Stan, Etem, Ghiță.

Arbitru : *Mihai Molnar* (Mediaș)

URMEAZĂ O ALTĂ ETAPĂ FAVORABILĂ U.T.A.-ei?

DIVIZIA NAȚIONALĂ „A"
etapa a 17-a

Fiecare etapă, cu implicațiile și... complicațiile sale! Cea de duminică, mai calmă sub aspectul rezultatelor propriu-zise (ca ori ce etapă în care gazdele au cîștig de cauză) și... plină de originalitate prin inegalitatea condițiilor atmosferice (de la zăpadă și minus 10 grade la Iași și Bacău, pînă la vreme de umblat în cămașă, la Arad și Tg. Mureș) ni se pare de reținut prin semnificațiile sale privind zonele extreme ale clasamentului.

Despre ce e vorba?

După ce în prima etapă a returului, **U.T.A. a eliminat în meci direct pe primul său urmăritor**, a doua clasată, Universitatea Craiova, iată că **acum urmăritorul de pe un plan mai îndepărtat al textiliștilor, Dinamo București, socotit însă de mulți drept veritabilul concurent al U.T.A.-ei, primește tot la Arad, o „lovitură de grație"**. În acest fel, problema luptei pentru tricourile de campioni merge spre simplificare. Mai ales că arădenii au în față două meciuri consecutive pe teren propriu, unul duminică, cu Steaua (care, cu tot începutul bun de sezon, nu vedem cum ar periclita invincibilitatea pe teren propriu, unde arădenii n-au pierdut în acest campionat nici măcar un punct) și celălalt cu Petrolul, aflat în evidentă scădere de formă. În aceste condiții, sînt toate șansele ca U.T.A. să intre încă de pe acum în ceea ce se cheamă de obicei „linia dreaptă" a cursei pentru titlul de campioană. Mai ales că meciul său direct cu Universitatea Craiova a trecut iar Dinamo, aflat la 7 puncte, manifestă scăderi de potențial în deplasare care n-o pot face o veritabilă pretendentă la titlu. Spre ilustrare vom da un simplu exemplu. Această echipă, care are în rîndurile sale atîția internaționali, n-a scos în actualul campionat decît un singur punct în deplasare! Și mai ilustrativ pentru lipsa entuziasmului și combativității lui Dinamo București ni se pare faptul că din cele 32 de goluri ale acestei echipe doar 2 au fost marcate în deplasare. Or, așa cum mai spuneam și altă dată, campionatul se cîștigă, de regulă, cu punctele culese în deplasare...

Implicații nebănuite în periferia clasamentului. **F. C. Argeș este acum în situație deosebit de precară. Duminică joacă în deplasare, cu Dinamo București** și în mod normal, nu poate cîștiga, rămînînd deci cu cele 13 puncte actuale. În schimb, **toate cele 3 echipe care o preced, Petrolul, Crișul și Universitatea Cluj joacă acasă**, deci pot ajunge de la cele 15 puncte actuale la 17. Ceea ce ar însemna pentru argeșeni un handicap de 4 puncte care să-i despartă de mult rîvnitul loc 14, salvator. Cîtă diferență de „optică!" Anul trecut, argeșenii luptau pînă în ultima etapă pentru titlul de campion, pentru ca azi, de-abia început returul, să trăiască „angoasa" retrogradării... Dar iată că în timp ce punctele acumulate (3 în două meciuri) de Crișul și cele două obținute de la Dinamo București de Vagonul dau acestor echipe speranțe, **situația se complică pentru Farul și Petrolul**. Mai ales pentru constănțeni care duminică joacă la Ploiești. Cum este greu de presupus că echipa lui Oană va lăsa să-i scape ocazia de a cuceri primele două puncte ale returului, înseamnă că Faral intră în mod direct în cazanul fierbinte al subsolului clasamentului. În ori ce caz, se vede din aceste calcule, cîtă greutate au punctele pierdute acasă și cîte griji aduc ele celor ce le pierd, respectiv lui F. C. Argeș, Petrolul și Farul, care au cedat ambele puncte pe teren propriu în etapa a 16-a.

Evident, etapa aceasta a fost favorabilă U.T.A.-ei. Cea de duminică se anunță a se desfășura sub auspicii la fel de favorabile pentru arădeni, care își pot mări avansul. **Cele 4 puncte actuale față de „U" Craiova (care joacă la Oradea) pot deveni 6, iar cele 6 față de a treia clasată (Politehnica Iași care se duce la Cluj) pot deveni 8!** Numai dacă Steaua, actuala deținătoare a titlului, nu va căuta ca la Arad să complice lucrurile, vrînd să facă, așa „de amorul artei", cîteva zile mai negre celor cărora va trebui probabil să le cedeze tricourile de campion...

Radu URZICEANU

Și cei din urmă...

— Impinge, Sfîrlogea, cu suflet, Adame, că parcă a început să miște!

Rapidul...

— Scrie, Neagule, tată, scrie!

Desene de **NEAGU RĂDULESCU**

ARBITRII ETAPEI A 18-a

Crișul Oradea — „U" Craiova: **Gh. Popovici** — C. Ghemingian, A. Rădulescu (Buc.)

U.T.A. — Steaua: **Em. Vlaiculescu** — N. Marinciu (Ploiești), I. Rus (Tg. Mureș)

A.S.A. — Rapid: **N. Cursaru** (Ploiești) — Al. Alexe (Rm. Vîlcea), C. Nițescu (Sibiu)

Progresul — Vagonul: **N. Rainea** (Bîrlad) — S. Mureșan (Turda), V. Mesaroș (Cluj)

Jiul — Dinamo Bacău: **Gh. Manole** — N. Stavru, R. Cocoi (Constanța)

Dinamo Buc. — F.C. Argeș: **Al. Toth** — M. Bădulescu, T. Vecan (Oradea)

Petrolul — Farul: **A. Bentu** — R. Buzdun, Al. Pîrvu (București)

„U" Cluj — Politehnica: **C. Petrea** — V. Dumitrescu, Gh. Limona (București)

- *Coman trăiește nostalgia Piteștiului: „Chiar de-ar fi trebuit să apăr în „B" ..." — ne-a spus cu amărăciune jucătorul internațional, care însă, nu din vina clubului bucureștean nu-și găsește de loc „cadența".*
- *Terenul alunecos a jucat o festă, cu repercusiuni grave, jucătorului Romilă. Neatent, la un duel aerian, a căzut fracturîndu-și piciorul.*
- **Duminică, în holul vestiarelor de la „23 August", Dumitriu II dădea... interviuri. Cine-l chestiona? Toți jucătorii-rezervă ai Rapidului. Tema interviului? Vizita la Ion Ionescu, la Aachen.**
- Pe două panouri mari, așezate în centrul orașului Dr-Petru Groza, scria: *„Suporteri ai fotbalului! Avem prilejul să dovedim încă o dată tradiționala ospitalitate a orașului nostru! Să-i aplaudăm fără rezerve, pe cei mai buni! Azi avem plăcerea de a găzdui, pentru prima dată, un meci de Divizia A, transmis la posturile noastre de radio".* Îndemnul s-a bucurat de înțelegerea deplină a spectatorilor locali, alături de care s-au atașat, din toată inima, cei sosiți din Arad și Oradea.
- *În echipa Steaua trei jucători au depus la mijlocul terenului o activitate neobosită: Tătaru, Negrea, Dumitriu III. Au fost mereu în sprijinul apărării și al înaintării, mai ales Tătaru și Dumitriu, acesta din urmă fiind și autorul primului gol. N-am înțeles însă, de ce acești jucători nu și-au dat seama că pe un teren greu, alunecos, conducerea prelungită a balonului este o greșeală, care-i sleiește în mod inutil și dăunează jocului de ansamblu al echipei.* Un reproș în plus lui *Tătaru*, pentru întîrzierile sale dure, *la care ar trebui să renunțe pentru că, la un arbitraj mai pretențios, s-ar putea vedea trimis la vestiare după vreo două avertismente.*
- *Fr. Dvorjak*, antrenorul *Vagonului*, cinci minute după victoria asupra dinamoviștilor bucureșteni: *„Deși am cîștigat datorită golului lui Sfîrlogea, sînt nemulțumit de jocul lipsit de vlagă, dezorientat, al acestuia. Acum cîteva timp am spus că datorită calităților sale ar putea ajunge printre selecționabili. Iar azi pot completa că dacă nu va înțelege să-și respecte cu seriozitate obligațiile ca jucător de performanță, va fi scos și din prima noastră echipă".*
- **Un nou record de indisponibili. De data asta la „U" Cluj. Lui Neșu și Oprea, care au rămas la Cluj datorită unor traumatisme, la București li s-au adăugat Ulfăleanu, Solomon și Anca. Dacă Ulfăleanu s-a îmbolnăvit în ziua meciului, ceilalți doi s-au accidentat în cursul partidei cu Rapid: Solomon s-a lovit la nas încă în min. 7 și a jucat accidentat restul timpului, iar Anca în min. 82 la o ciocnire involuntară cu Neagu.**
- În mijlocul jucătorilor de la Jiul Petroșani care asistau la meciul de divizie B Electroputere Craiova — Olimpia Oradea, au venit la un moment dat, antrenorul secund al echipei Universitatea Craiova, *dr. V. Frînculescu*, și extrema dreaptă ale aceleași echipe, *Martinovici*. Strîngeri de mînă, îmbrățișări afectuoase. Firese, prima dragoste nu se uită niciodată.
- „Voi avea, în sfîrșit, o extremă!, *exclama surîzînd antrenorul ieșenilor. Cuperman II. Deocamdată are doar ... trei săptămîni, dar, ce să fac, voi aștepta să crească!" De trei săptămîni, Aurelian Cuperman este tată unui băiețel.*
- Aurel Bentu: *„Am simțit o oarecare teamă de meciul Crișul — U.T.A. Mulțumesc ambelor echipe pentru atitudinea exemplară avută în teren, deși caracterul întîlnirii ar fi putut dezlănțui nervi".*
- **Deși suferind de o pareză a nervului facial, Tiberiu Bone, antrenorul mureșenilor, a fost prezent la meci, dar cu un șal ce-i acoperea fața, din care cauză nu a putut să scoată o vorbă în timpul meciului cu Farul. Norocul jucătorilor...**
- Din 1963 încoace, Crișul și U.T.A. au terminat de cinci ori la egalitate, în toate cazurile, cu scorul de 1—1. În celelalte trei meciuri, de două ori a cîștigat Crișul și o dată U.T.A.
- **Înt-una din serile dinaintea partidei cu „U" Cluj, toată echipa Rapid a fost invitata tenorului Valentin Teodorian — suporter credincios al echipei giuleștene — la Operă, la reprezentația cu opereta lui Johann Strauss, „Liliacul". În pauză, fotbaliștii alb-vișinii i-au vizitat pe protagoniștii spectacolului în cabine și le-au oferit flori.**
- *Cel mai sceptic jucător ieșean la începutul acestui sezon:* Constantinescu. „Nu știu dacă voi mai ajunge titular". *Antrenorul*, Șerban Justin, *i-a replicat prompt:* „Depinde de tine". *După partida cu F. C. Argeș în cabină, Constantinescu își sărută antrenorul.*
- **Doi debutanți la A.S.A.: mijlocașul Hajnal și fundașul Dondoș de la Chimica Tîrnăveni.**
- Stadionul din orașul Dr. Petru Groza avea pînă duminică două foișoare, ridicate la cîte o tribună. Spunem, avea două, pentru că, după meciul Crișul — U.T.A. unul n-a mai rezistat presiunii exercitate de zecile de spectatori care l-au invadat, și s-a prăbușit. Din fericire, fără urmări grave.
- Robert Cosmoc, antrenorul Farului, a avut, în timpul meciului cu A.S.A., o atitudine hotărîtă, demnă de subliniat: cînd jucătorii săi îl bruscau pe arbitrul Emil Martin, la acordarea penaltiului, el a intrat pe teren și a făcut tot ce a putut pentru a-și calma jucătorii.
- *În formația Petrolului s-a făcut remarcată absența fundașului internațional Mocanu. O infecție la ochi, l-a făcut inapt pentru joc, astfel că a urmărit — cu emoție — partida de pe tușă.*
- **A făcut o bună impresie jocul organizat (mai organizat decît anul trecut) al Universității Cluj. Și, totuși, după meci, antrenorul Ștefan Cîrjan era nemulțumit: „Nici nu vă închipuiți cît am de lucru cu băieții ca să-i scot din jocul dezorganizat cu care au fost obișnuiți. Nici acum n-am reușit pe deplin..."**

CONFIDENȚE... CONFIDENȚE...

CLASAMENTUL GOLGETERILOR

11 goluri: DUMITRACHE — 1 penalti (Dinamo Buc.); OBLEMENCO — 2 pen. („U" Craiova);

9 goluri: OPREA — 3 pen. („U" Cluj), TUFAN (Farul), VOINEA (Steaua), GROZEA (Petrolul);

7 goluri: OAIDĂ — 2 pen. (Progresul), CRĂINICEANU (Steaua), NEAGU (Rapid);

6 goluri: PETESCU — 1 pen. (U.T.A.), D. ENE (Dinamo Bacău), ADAM — 3 pen. (Vagonul), DEMBROVSCHI (Dinamo Bacău), TĂTARU II (Steaua), MOȚ (U.T.A.);

5 goluri: NUȚU (F.C. Argeș), MUREȘAN II (A.S.A.), CUPERMAN (Politehnica), C. RADU (F. C. Argeș), D. NEAGU („U" Craiova), SASU — 1 pen. (Farul), AXENTE (U.T.A.); IANCU (Farul);

4 goluri: CÎRCIUMĂRESCU — 1 pen. („U" Craiova), V. INESCU (Jiul), DEMBROVSCHI (Vagonul), CODREANU — 1 pen. (Rapid), NAIDIN (Jiul), HARȘANI (Crișul), DUMIDE (U.T.A.), NIȚĂ („U" Craiova), O. POPESCU (pentru Jiul), KUN I (Crișul), PÎRCĂLAB (Dinamo București), ȘCHIOPU (U.T.A.), SFÎRLOGEA (Vagonul), DINU (Dinamo Buc.);

CLASAMENTUL GENERAL

							ACASĂ						DEPLASARE					
1. U. T. Arad	17	11	3	3	29—14	25	9	9	0	0	20— 4	18	8	2	3	3	9—10	7
2. „U" Craiova	17	9	3	5	31—28	21	9	8	1	0	22— 6	17	8	1	2	5	9—22	4
3. POLITEHNICA Iași	17	9	1	7	19—19	19	9	8	0	1	15— 4	16	8	1	1	6	4—15	3
4. DINAMO Buc.	17	8	2	7	32—19	18	10	8	1	1	30— 8	17	7	0	1	6	2—11	1
5. JIUL Petroșani	17	7	4	6	19—16	18	8	5	3	0	13— 4	13	9	2	1	6	6—12	5
6. DINAMO Bacău	17	8	2	7	21—21	18	9	8	1	0	18— 6	17	8	0	1	7	3—15	1
7. STEAUA București	17	8	1	8	30—23	17	10	5	0	5	17—12	10	7	3	1	3	13—11	7
8. A.S.A. Tg. Mureș	17	8	1	8	23—25	17	8	8	0	0	17— 5	16	9	0	1	8	6—20	1
9. RAPID București	17	7	3	7	19—22	17	10	6	3	1	14— 8	15	7	1	0	6	5—14	2
10. FARUL Constanța	17	7	2	8	23—24	16	9	7	0	2	15— 6	14	8	0	2	6	8—18	2
11. PROGRESUL Buc.	17	6	4	7	15—19	16	10	5	3	2	12— 8	13	7	1	1	5	3—11	3
12. „U" Cluj	17	7	1	9	26—27	15	8	7	0	1	19— 4	14	9	0	1	8	7—23	1
13. CRIȘUL Oradea	17	5	5	7	17—18	15	8	3	5	0	14— 6	11	9	2	0	7	3—12	4
14. PETROLUL Ploiești	17	7	1	9	17—22	15	9	6	0	3	11— 7	12	8	1	1	6	6—15	3
15. F. C. ARGEȘ Pitești	17	6	1	10	19—29	13	8	6	0	2	16— 8	12	9	0	1	8	3—21	1
16. VAGONUL Arad	17	5	2	10	26—40	12	9	5	2	2	21—20	12	8	0	0	8	5—20	0

UNDE NE SÎNT DUMINICILE DE ASTĂ VARĂ?

Mi-e dor de o duminică din aia fierbinte. Jinduiesc după o temperatură de 35° la umbră. Aș da acum două pogoane de pămînt și un loc de casă pe o astfel de duminică. M-am săturat pînă în gît de lapoviță și ninsoare, de țuică fiartă, antinevralgice și ventuze.

Să plec așa cu tablele la subțioară, încă de pe la patru dimineața, spre stadion. Să mă dezbrac pînă la brîu, să-mi pun pe cap un coif din „Informația Bucureștiului" (citită de cu seara, bineînțeles) și în așteptarea cuplajului, să-mi dau cu Bronzol și să fac zeci de porți în casă.

Vă mai aduceți aminte de înghesuielile de la tonetele cu răcoritoare calde, de negustorașii de bomboane agricole, de aragazurile cu cinci ochiuri pe care le cîștigam atunci cînd stăteam pe locurile indicate pe bilete? Unde ne sînt, dom'le, duminicile alea?

Să se joace fotbal cum se juca, să rateze Voinea cît vrea el, să bage „boabe" și din ofsaid. Treaba lui. Numai să fie cald (Apropo de acest Voinea. E cel mai productiv om din echipă, marcă cele mai multe goluri și tot el săracul e luat în focuri de spectatori și cronicari).

Sînt nepot de sectorist și țin la unchiul meu mai mult decît la Greavu, Motroc, Dan ori Mazurachis. Unchiul ăsta al meu e un dinamovist!... Înfocat e puțin spus. Abia aseară s-a întors de la Arad. Am trecut pe la el. Asta mi-e crucea că nu m-am dus să-l tachinez. L-am întrebat:

— Cum a fost unchiule?

— Superb!

— La Arad, te întreb, cum a fost, pe stadion?

— Excelent!

— Unchiule...

— Dacă îți spun că a fost formidabil, ce dracu, nu mă crezi? O vreme excelentă, teren bun, 12 000 de spectatori printre care o mare parte și în talie. Primăvară nepoate.

Vedeți? Dacă la Arad era și o vreme geroasă, ploioasă ori mai știu eu cum, nu se întorcea unchiul de acolo cu o dublă pneumonie? Ba bine că nu!

După ce unchiu-meu a luat niște prafuri, m-a întrebat:

— Ce e cu Rapidul tău?

— Ce să fie, mulțumesc lui Mazurachis, bine. Eu stau cam prost cu sănătatea. Am fost duminică pe „23 August". Un frig nene, era un ger! Și ceaiul din termos mi-a înghețat.

— Cum a marcat Voinea golul ăla? Chiar a fost ofsaid?

— Nu știu, unchiule!

— Spuneai că ai fost pe teren?

— Am fost dar în timpul cînd s-a marcat golul mă chinuiam împreună cu Aurel Pop să dezgheț ceaiul din termos.

— Ce-a căutat Aurel Pop la tine în tribună? Nu a arbitrat?

— Ba da. Dar venise și el să ia o gură de ceai fierbinte. Cît a lipsit de pe teren, a marcat Voinea...

— Nepoate, ia spune-mi, voi rapidiștii, scăpați de retrogradare?

— Tragem la titlu unchiule. Dacă nu luăm campionatul... Duminică avem un hop la Tg. Mureș, pe urmă... Din 26 de puncte posibile 25 le avem în buzunar. Cu 17 de care dispunem... 25 și cu 17... 42. Ce naiba, nici cu 42 de puncte să nu iei un campionat? De Cupă nici nu mai vorbesc.

— Și p'aia o luați?

— E ca și luată.

— Cum ați scăpat voi „Cerbul de aur"? Nu pot să-mi dau seama.

— Îl luam și p-ăla dar a fost Tudorică bolnav.

Unde ne sînt duminicile de astă vară?...

ETAPA A XVII-A: S-A ÎNCHEIAT „MICUL MARATON"

CUM A RĂSPUNS ECHIPA DV. LA EFORT?

RĂSPUND ANTRENORII CELOR 11 ECHIPE CARE AU SUSȚINUT 4 JOCURI ÎN 12 ZILE

De la 5 la 12 martie, deci într-un interval de numai 12 zile, 11 din echipele divizionare A au fost supuse unui mic maraton fotbalistic. Patru meciuri — două de cupă și două de campionat — disputate la 3—4 zile distanță constituie într-adevăr un examen extrem de sever, mai ales la început de sezon.

Cum însă, din perioada pregătitoare a acestui an în procesul de instruire au început să fie puse în practică principiile antrenamentului intensiv, care să asigure din capul locului pregătirea fizică absolut necesară, în raport cu cerințele fotbalului modern, practicat pe plan internațional, acum după scurgerea suitei de partide cupă-campionat, se pune — pe bună dreptate — întrebarea: CUM AU RĂSPUNS ECHIPELE SOLICITĂRILOR ACESTUI MARATON; AU REALIZAT ÎN PERIOADA PREGĂTITOARE FONDUL FIZIC NECESAR?

NICOLAE DUMITRESCU (U.T.A.): Pînă înaintea meciului cu Crișul nu eram prea îngrijorat în privința potențialului fizic al echipei. Am prevăzut inițial dificultățile impuse de suita de meciuri, de aceea, cu o săptămînă înaintea „16"-ilor Cupei, am adoptat un gen de antrenamente ușoare, al căror scop principal era păstrarea prospețimii fizice și liniștirea organismului. Echipa a resimțit bine această manieră de lucru, cel puțin pînă la meciul de duminică. Mi se pare totuși că programul a solicitat-o destul de intens, dovadă fiind evoluția cu Crișul, meci care a marcat o scădere evidentă a potențialului fizic. Nu mă îngrijorează totuși acest fapt. Partea mai puțin plăcută a problemei a constituit-o însă dificultățile întîmpinate în continuitatea procesului de instruire. Jocurile susținute de la 5 martie încoace ne-au ținut mai tot timpul pe drum, fără să mai vorbesc de tensiunea nervoasă și de consumul fizic al jucătorilor.

ANTON FERENCZI (Crișul): Pentru o echipă ca cea pe care o antrenez, efortul depus în ultimele 12 zile — în jocuri grele, deplasări succesive la Hunedoara, Constanța, Cluj, Orașul Dr. Petru Groza — și-a pus pecetea tot mai accentuat asupra tinerilor mei jucători, efect care a culminat în meciul cu U.T.A. În această partidă, fotbaliștii Crișului au început foarte bine reprizele dar apoi s-au sufocat. Prospețimea fizică și vigoarea care caracterizau echipa, sînt acum afectate în mod vizibil. Nu e în intenția mea de a critica acest program de jocuri. Deși principalul nostru obiectiv îl constituie menținerea în Divizia A, am acordat toată importanța participării noastre în Cupa României, angajîndu-ne în competiție cu tot elanul. Dar, repet, rezervele fizice ale jucătorilor Crișului au fost solicitate cu maximă intensitate.

ȘTEFAN CIRJAN (Universitatea Cluj): În afara celor cinci accidentați și bolnavi, pot spune că echipa noastră a trecut cu bine cele patru meciuri. Mi-a fost teamă că, în fața Rapidului, clujenii mei „vor da în primire", cum se spune. Dar mi-am dat seama că au terminat mai bine decît învingătorii. Cele patru jocuri disputate pînă acum au mai avut însă și un alt rol, deloc neimportant, după părerea mea și anume acela de a contribui la asamblarea formației. De aceea de la meci la meci aplicarea ideii mele de joc s-a dovedit în progres.

MARIN BĂRBULESCU (Rapid): Program cam încărcat, după părerea mea, pentru început de sezon. Cred că ar fi mai bine dacă exista o gradație a numărului partidelor oficiale pentru că altceva este să intri direct în „foc" după o perioadă de întrerupere a campionatului și altceva să pătrunzi treptat. Patru jocuri, care mai de care mai grele, cu pericolul prelungirilor și cu existența deplasărilor lungi și a „surprizelor" de genul celor pățite de noi la înapoierea din meciul de cupă de la Giurgiu, pot obosi echipa. Cred că Rapid a trecut destul de bine din punct de vedere fizic această perioadă foarte dificilă. Sper că în curînd formația noastră se va prezenta și mai bine din toate punctele de vedere.

TIBERIU BONE (A.S.A. Tg. Mureș): Cele patru meciuri au solicitat la maximum eforturile

DINU (Dinamo Buc.), unul dintre jucătorii care au dovedit o temeinică pregătire și un randament constant în greul început de sezon

jucătorilor. Meciul cu Chimia Suceava, disputat pe terenul „Timpuri noi" a fost o adevărată povară pentru fiecare jucător. Cele 120 de minute disputate în condiții total necorespunzătoare (teren plin cu bălțoace și noroi) au extenuat pe jucătorii noștri și în următoarea partidă de campionat, cea cu Farul, ei s-au resimțit. Oboseala fizică s-a manifestat prin lipsă de promptitudine în acțiuni, prin perioadele de încetinire a jocului, care a fost foarte accentuată spre sfîrșitul meciului. Sperăm ca în această săptămînă, pînă la următorul meci (cu Rapid), urmînd un program adecvat de pregătire, să depășim această stare și să ne prezentăm în plenitudinea forțelor.

ROBERT COSMOC (Farul): Meciul cu A.S.A. ne-a dovedit că echipa are o pregătire fizică superioară, ceea ce a permis jucătorilor să respecte cu strictețe indicația de a aplica o apărare om la om pe tot terenul. În meciul de campionat precedent, cu Crișul, la Constanța, echipa a fost pregătită în ideea că *Iancu* va face parte din linia de atac. La meciul de Cupă cu aceeași formație ne-am schimbat orientarea de joc și ne-am luat măsurile de precauțiune, capacitatea de efort a jucătorilor fiind factorul determinant al victoriei. Mizînd tocmai pe posibilitățile fizice ale jucătorilor, am reușit să aplicăm presingul în meciul cu A.S.A. și pot afirma cu toată convingerea că toți jucători, au trecut cu succes examenul privitor la potențialul fizic.

TITUS OZON (Jiul): Echipa a suportat corespunzător, la nivelul așteptărilor, eforturile fizice făcute în condițiile disputării a patru meciuri. De altfel, nici nu se putea altfel, întrucît în perioada premergătoare neavînd condiții pentru pregătirea tehnică, am insistat pentru realizarea unor acumulări fizice consistente.

EUGEN MLADIN (F.C. Argeș): Fizic, echipa se prezintă mulțumitor. Cea mai concludentă dovadă: în meciul cu Dinamo București, toți jucătorii au demonstrat resurse nebănuite de energie, dominîndu-și net adversarii. Slab ne prezentăm însă din punct de vedere moral. Așa s-a întîmplat în meciul cu Steaua și Politehnica, după primirea primelor goluri, cînd echipa nu a putut să-și mai revină din derută.

ȘTEFAN COVACI (Steaua): Cu toate măsurile luate pentru recuperare (respectarea regimului de odihnă, alimentația, controlul medical), dar din cauza stării proaste a terenurilor, echipa a făcut două jocuri foarte bune, primele — cu *Arieșul Cîmpia Turzii* și *F.C. Argeș* —, și două, ultimele, mai slabe, cu *Minerul Anina* și duminică cu *Petrolul*. Efortul a fost suportat — și asta mă bucură, pentru că este vorba de selecționabili — de jucători ca *Sătmăreanu, Hălmăgeanu* și *D. Nicolae*, dar a fost resimțit — în schimb — de mai tinerii *Pantea, Tătaru* și *Dumitriu III*. Această inegalitate s-a repercutat asupra prospețimii generale a echipei, adică tocmai ceea ce asigură angajamentul total și circulația. Totuși, nu pot da alt calificativ echipei decît *bine*. Ea nu s-a menajat în joc, indiferent că era vorba de un adversar de categorie inferioară sau nu. Pentru noi, această suită de 4 meciuri în 12 zile a fost o bună verificare a potențialului fizic, a pregătirilor din timpul iernii.

BAZIL MARIAN (Dinamo București): Ceea ce ar trebui să fie o preocupare permanentă și urmărită metodic, în timp — pregătirea jucătorilor pentru un program de trei meciuri în 8 zile — la noi se face sporadic și în pripă, forțați de programul echipei naționale. Și e normal ca în asemenea condiții, jucătorii să suporte consecințele. Echipa noastră, de altfel cea mai solicitată de cîteva luni, începe să prezinte semne de uzură, cu atît mai mult cu cît dificila perioadă de pregătire n-a putut contribui la refacerea potențialului ei fizic. Care sînt aceste semne? Sîntem dominați în ultimele minute ale partidelor (ca la meciul de Cupă cu *F.C. Argeș* și cel de campionat, cu *Vagonul*), iar capacitatea de finalizare (forță + spontaneitate) este scăzută la toți atacanții și, în special, la „oamenii de gol", *Dumitrache* și *Frățilă*. Iată de ce randamentul echipei e oscilant, iar aportul jucătorilor în teren, neomogen.

C. DRĂGUȘIN (Progresul): Este neîndoios faptul că Progresul a avut de înfruntat în acest interval 4 adversari diferiți și dificili, dintre care 3 în deplasare: o echipă dornică de afirmare, Oțelul Galați, Politehnica Galați, care asaltează porțile diviziei A, Politehnica Iași și, în sfîrșit, duminică, pe una dintre cele mai greu de învins pe teren propriu, Dinamo Bacău. În toate aceste patru meciuri, poate în afară de cel cu Politehnica Galați, am avut de înfruntat, și vitregia stării terenurilor. Cu toate acestea, sînt mulțumit de felul cum jucătorii mei au reușit să se adapteze la efortul prelungit la care au fost supuși; și mai mult, pot afirma că în ciuda meciului pierdut la Bacău, echipa noastră se numără printre cele mai în formă ale campionatului. De altfel, dacă mi s-ar oferi ocazia, aș opta cu toată hotărîrea pentru un program competițional sîmbătă (duminică) — miercuri — sîmbătă (duminică).

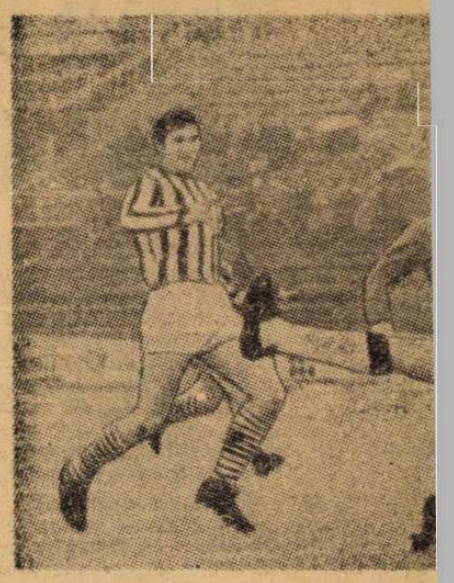

NEAGU trimite pe sub MOLDOVAN

REZULTATE INFL

Nu s-au stins bine ecourile favora
iată că și-au făcut apariția aspect
dreptate, produc îngrijorare. Dumi
tuația de a consemna greșeli de a
direct rezultatele și, implicit, pozi
sament.

Să recapitulăm faptele.

rul l
A pr
vă, c
de fa
rezul
ciat
lui.
ieșit
cele
după
cînd
rora
derea
l-au
jocul
drăzn

...la TG. MUREȘ

O partidă penibilă între A.S.A. și Farul. Fără să scuzăm comportarea jucătorilor, trebuie totuși arătat că cel care a contribuit în cea mai mare măsură la crearea unei atmosfere nesănătoase a fost arbitrul Emil Martin. În loc să ia măsuri energice pentru a potoli spiritele, conducătorul jocului s-a mulțumit să împartă avertismente în dreapta și stînga. Lipsit de autoritate, n-a avut curajul să-l elimine pe Mureșan cînd acesta l-a lovit brutal pe Ologu. Văzînd că Emil Martin este atît de „blînd" în decizii, jucătorii au accentuat brutalitățile. Tîmpănaru își secera adversarii, iar riposta celor de la Farul nu s-a lăsat așteptată. Succesiunea deciziilor greșite ale arbitrului a culminat în min. 86 cu acordarea unui PENALTI GRATUIT în favoarea gazdelor. La un duel aerian în careul Farului, fundașii *Dondoș* (A.S.A.) și *Mareș* (Farul), în luptă pentru balon, s-au ciocnit și au căzut la pămînt. Într-o atare situație, inerentă în majoritatea meciurilor de fotbal, era normal să nu se fluiere nimic. De altfel, după meci, *Emil Martin*, nici nu mai știa care jucător de la Fa

concu
pan
greșel
aprec
tr-un
dîrzen
echipe
cina,
burat
dă" c
neze
gulam
au fo
direct

NICI UN „RELACHE" ÎN PREGĂ

Cuvîntul SPECIALISTULUI

de Emerich VOGL
antrenor emerit

Incontestabil că examenul pe care echipele din Divizia A trebuiau să-l dea la început de sezon, *cu 4 jocuri în 12 zile, cu deplasări și pe terenuri dificile, se anunța — de la început — foarte greu și că era de așteptat, normal, că nu toate echipele și nici toți jucătorii îl vor trece fără a întîmpina dificultăți din punct de vedere fizic.*

Îmbucurător este însă că în al patrulea meci, numărul echipelor care au corespuns fizicește a predominat *și că unele dintre ele, ca Farul și F.C. Argeș, de pildă, s-au prezentat chiar mai bine decît în prima partidă. De asemenea, este un semn bun că* majoritatea antrenorilor nu s-au speriat de dificultățile ivite *și că sînt de acord să insiste în continuare pentru ridicarea potențialului fizic. Subliniind însă acest optimism, nu vreau să afirm că bătălia pentru asigurarea capacității de efort a fost cîștigată și că am fi găsit cheia rezolvării, jucînd și în viitor oficial de două ori pe săptămînă. În schimb, însă, cred că nu ar trebui să ne speriem imediat atunci cînd sîntem chemați să jucăm uneori de 2—3 ori consecutiv și în cursul săptămînii.*

Sînt de acord că aglomerarea jocurilor oficiale a fost determinată și de necesitățile calendarului internațional al reprezentativei, care — de fapt — este un motiv în sine care obligă, mai ales pe jucători, la unele sacrificii. Nu trebuie uitat, însă, și antrenorii știu acest lucru, că în fotbalul mondial acest regim de meciuri este statornicit în mai multe țări și ca atare nu ne putem sustrage de la astfel de succesiuni.

Nu pot să nu subliniez din nou strădaniile lăudabile ale antrenorilor din perioada pregătitoare pentru a asigura echipelor o condiție fizică superioară încă de la începutul returului. Dar, în același timp, consider că aceasta a fost numai un început. Dificila muncă abia acum începe. Fac această afirmație bazat pe două considerente:

1. pregătirea fizică nu este un bun definitiv cîștigat; ea cere o îngrijire permanentă;

2. pregătirea fizică, oricît de bună ar fi ea, tot are o limită la un moment dat.

Prospețimea se menține în primul rînd prin RECUPERAREA EFORTULUI DEPUS ȘI PREGĂTIREA PENTRU UN NOU EFORT. Sînt convins că antrenorii au făcut și vor face în continuare tot ce le stă în putință pentru a menține și eventual a amplifica ceea ce au cîștigat pînă acum. Nu sînt însă pe deplin sigur că toți jucătorii sînt conștienți că în această privință, de fapt, ei au de spus primul cuvînt. *Lor îmi permit să le spun un lucru.* Fotbalul actual *(și cu siguranță că și cel viitor)* cere eforturi din ce în ce mai mari, indiferent dacă plac sau nu, și că el nu se va opri în evoluția lui astfel că mai curînd sau mai tîrziu CEI CARE NU VOR VOI sau NU VOR PUTEA depune eforturile necesare se vor elimina singuri. *Cu diferite „rezerve", comodități față de efort, cu o viață distractivă intensă nu se poate juca fotbal la nivel internațional. Va trebui creată o nouă optică a jucătorilor față de activitatea lor competițională. Participarea în joc înseamnă o angajare fizică totală, care nu se produce în urma unei „mobilizări" speciale pentru un anumit meci, ci trebuie să existe ca o DEPRINDERE, prezentă în toate jocurile.*

Am remarcat aceste lucruri pentru că am consemnat comportări fizice diferite ale jucătorilor. Unii au urmat o linie descendentă (Lupulescu, Dumitrache); *alții dimpotrivă, au înregistrat ascensiuni* (Barbu *de pildă). Diferențele însă*

nu pot fi
antrenam
atîta tim
echipieri,
de pregă
menținut
(C. Dan,
reanu *și*
găsesc fo
tru antre
știe exact
putut da
să dea r
să știe în
să interv
In acel
foarte im
cum se
pentru a
cluzii fal
nu este u
cum un
m nu va
viteza de
balist nu
nesăbuite
ca să-și
vreme re
Angajar
și o doza
tului. A
toate acți
cut Mazu

care va aduce două puncte Rapidului

...ȚATE DE ARBITRAJE

...primei etape și ...le care, pe bună ...fost puși în si... ...ire au influențat ...r echipe în cla...

...ultat pe *Dondoș*. ...ă a fost Dumbra... ...se afla departe ...oricina. Astfel că ...eciului a fost vi... ...mpetența arbitru... ...de autoritate a ...în evidență în ...ite de întrerupere ...area penaltiului, ...i de la Farul, că... ...utem trece cu ve... ...linea nesportivă, ...t pe conducătorul ...ca acesta să în... ...ă facă ceva.

...i la ...UREȘTI

(Cluj) — cu... ...legului său *V. To*... ...nis, de asemenea, ...la București, în ...nor infracțiuni, în... ...în care, în ciuda ...care s-a jucat, ...-au îngreuiat sar... ...caz nu l-au tur... ...it încît să nu „va... ...tate și să sancțio... ...abaterile de la re... ...ocului. Două erori ...grave, cu efecte ...ra rezultatului. ...una, *A. Pop* poar... ...ea directă și in... ...a cînd a lăsat ne... ...11 m atacul ne... ...al lui *D. Nicolae* ...rozea, care trecu-se de doi adversari și se îndrepta, în careu, spre poartă.

● La a doua, el împarte vina cu tușierul *V. Topan*, care nu i-a semnalat ofsaidul lui *Voinea*, cînd acesta a primit mingea și a marcat al doilea gol, și nici el, deși era aproape de fază, n-a remarcat poziția de „afară din joc" a fotbalistului bucureștean.

Și cînd toate acestea se întîmplă la scorul de 1—0 pentru adversar, nu se poate spune că nu reprezintă un dezavantaj net pentru echipa privată de intervenția arbitrului în spiritul regulamentului, că rezultatul nu este influențat. Nu au fost greșeli din cele inofensive, acceptabile într-un arbitraj pentru că nu au repercusiuni asupra jocului, ci scăpări grave care cîntăresc greu în balanța unei partide echilibrate, cum a fost aceea dintre Steaua și Petrolul.

★

Aceste două cazuri, petrecute într-o singură etapă, constituie un semnal de alarmă. Într-o recentă conferință de presă se sublinia, în legătură cu arbitrajele, și pe bună dreptate, că acești „cavaleri ai fluierului" nu au asigurate în multe cazuri condiții pentru o conducere obiectivă, curajoasă, în spiritul regulamentului. În același timp însă, s-a subliniat și un alt aspect, la fel de just : că arbitrii își pot impune personalitatea sau că ei singuri, neforțați nici de ambianța din tribune nici de situațiile din teren, își creează o atmosferă potrivnică prin modul cum apreciază infracțiunile, interpretează regulamentul și-l aplică.

P. GAȚU
GH. NERTEA

...TIRE

...ate numai prin ...intermediare, ...mai mulți co... ...același regim ...i de joc, s-au ...nivel ridicat ...igeanu, Sătmă... ...Acest aspect îl ...mportant pen... ...ei trebuie să ...jucătorii n-au ...au fost dispuși ...ult, pentru ca ...lirecție trebuie ...erioadă este ...t de urmărit ...ază jucătorul ...ajunge la con... ...otențialul fizic ...ără fund. După ...ondist pe 1500 ...prima parte cu ...tot așa un fot... ...să facă eforturi ...eputul jocului, ...ască prea din ...talâ presupune ...licioasă a efor... ...e cont propriu ...așa cum a fă... ...în meciul cu „U" Cluj în prima repriză, a reține și conduce mingea în lungul și în lotul terenului ca Sălceanu, Barbu *(Cluj)*, Halagian *(Vagonul)* și alții înseamnă irosirea inutilă a propriei energii și chiar a celei a coechipierilor. Toate acestea au repercusiuni asupra întregii echipe.

Am ținut să subliniez aceste aspecte, fiindcă desăvîrșirea pregătirii fizice, începută în perioada premergătoare returului, a intrat, o dată cu competiția, într-o nouă fază, cînd corelarea factorilor joacă un rol din ce în ce mai important.

În încheiere doresc să spun cîteva cuvinte și despre jucătorii selecționabili. În timp ce pentru majoritatea jucătorilor echipelor divizionare A solicitarea fizică va scădea în perioada următoare, datorită faptului că jocurile vor fi programate la o săptămînă, în schimb pentru componenții lotului A, sarcinile vor continua să fie ridicate, cu tendința de a crește chiar. Ducerea la bun sfîrșit a obiectivelor care stau în fața echipei naționale reclamă o colaborare foarte sinceră, atentă și judicioasă între antrenori, jucători, medici, conducători de cluburi și ai federației.

ALARMANTA INCAPACITATE A DINAMOVIȘTILOR BUCUREȘTENI

Am putea spune că nu rezultatul meciului de la Arad a constituit o surpriză. În fond, diferența de puncte din clasament constituie doar o premisă care, adeseori, se dovedește neviabilă în teren, raportul de forțe stabilit de-a lungul multor etape fiind răsturnat în nouăzeci de minute. **Surprinzătoare a fost maniera în care au abordat partida jucătorii dinamoviști, dintre care nu mai puțin de 7 sînt selecționabili.** În fața **Vagonului** — echipă cu o față de ultimă oră și cu pretenții ce nu depășesc, deocamdată, supraviețuirea în prima divizie — echipa bucureșteană a început meciul pe dominanta suficienței, a autoîncrederii exagerate că lucrurile se vor rezolva de la sine, fără ca ECHIPA să construiască, să se angajeze decisă pentru gol, ca să-l încheie sub imperiul unei apărări disperate, haotice, încercînd să salveze bruma unui punct.

Să fim bine înțeleși. **Nu vrem să minimalizăm deloc efortul jucătorilor arădeni pentru obținerea victoriei, plusul lor de voință și vigoare, care s-au și dovedit decisive în cele din urmă.** Vrem doar să consemnăm în rîndurile de față, surprinzătoarea, alarmanta incapacitate a echipei bucureștene de a-și pune în valoare posibilitățile tehnico-tactice în fața unui adversar inferior din acest punct de vedere. Nu credem să fie întîmplătoare anumite simptome, relevate și de antrenorul dinamovist, **Bazil Marian**, vizînd căderea fizică a echipei în finalurile ultimelor partide, slaba eficacitate a atacului care în fața unor apărări mai puțin decise ratează exasperant, iar în fața unei defensive stricte, cedează cu ușurință. La fel a fost și miercurea trecută, în Cupă, la Tîrgoviște...

Acestea să fie însă singurele carențe pe care jocul dinamoviștilor le-a relevat în ultimele partide ? La Arad, de pildă, echipa bucureșteană a lăsat să se întrevadă că diferența valorică dintre jucători poate greva pe mai departe randamentul său, că acest fapt devine alarmant, indiferent de adversar, atunci cînd și forma sau validitatea unora dintre titulari sînt necorespunzătoare. Este poate prematur să concluzionăm în acest sens, dar este evident că apărarea dinamovistă nu este omogenă, fundașii laterali fiind mult sub valoarea axului central, că atunci cînd **Radu Nunweiller** este indisponibil sau **Ghergheli** ieșit din formă, echipa tînjește după o „busolă" iar atacul trăiește mai mult din acțiunile individuale ale lui **Dumitrache** și **Pircălab**, acestea stînd adeseori sub semnul capriciilor de moment. Neomogenă din acest punct de vedere dar și prin disponibilitatea de a se angaja din primul pînă în ultimul minut pentru victorie (așa cum au făcut-o, exemplar, la **Arad**, doar **Datcu** și **Dinu**) echipa dinamoviștilor bucureșteni a fost incapabilă să acționeze organizat, dezinvolt, să-și impună superioritatea cu armele tehnicii individuale ale unor jucători internaționali sau prin manevrele tactice ale unei echipe rodate în nenumărate întîlniri de anvergură.

Este adevărat că **Boc**, pivot al apărării dinamoviste, a părăsit terenul la jumătatea primei reprize, **Dinu** trebuind să se limiteze doar la sarcinile defensive. Dar nici pînă atunci dinamoviștii nu au constituit un pericol pentru poarta lui **Matache**, mijlocul terenului nu aparținuse bucureștenilor iar apărătorii acestora fuseseră deja de cîteva ori pe „contre-pied". Așa încît puntem spune că în prima repriză a meciului de la **Arad**, **Dinamo** N-A ȘTIUT să cîștige meciul, ca în final SĂ NU-L MAI POATĂ cîștiga.

Paul SLAVESCU

PENTRU CA IDEEA SĂ NU SE ALTEREZE...

Campionatul de tineret-rezerve, disputat în completarea celui al Diviziei A, oferă de multe ori nu numai partide valoroase ci și debutul unor elemente care-și pot găsi aci posibilitatea unei evoluții firești spre vîrful piramidei. Implinirea lor este grevată însă, uneori, de lipsa de interes sau de înțelegere față de nevoile tineretului, concretizată pe de o parte prin lipsa echipamentului și materialelor sportive adecvate, iar pe de alta prin programarea meciurilor pe terenuri improprii, la ore nepotrivite, văduvite de spectatori — cei ce contribuie prin prezența lor la culoarea fiecărei partide — datorită schimbărilor de la o zi la alta a locurilor de disputare și cu arbitri mai mult sau mai puțin improvizați.

De pildă, în prima etapă a returului, partida U.T.A.—„U" Craiova *(1—1) s-a disputat pe maidanul intitulat pompos teren de fotbal de la* „Indagrara" *(este oare omologat acest „teren"?). Lăsăm la o parte inexistența vestiarelor sau a tribunelor, dar la meciul amintit nu au existat nici organe de ordine, spectatorii (puțini la număr) intrînd pe așa numita pistă de atletism și înaintînd pînă la linia de tușă. Din această cauză au fost influențate deciziile arbitrului de centru* I. Cristea *din* Deta *și ale tușierului* Szekel (Arad).

Duminică, partida Vagonul — Dinamo București *(0—1), anunțată inițial pe terenul Gloria, la ora 10, a fost mutată în ziua meciului pe stadionul C.F.R. Shimbarea nu s-a comunicat nicăieri (ca și în cazul meciului* U.T.A. — „U" Craiova, *anunțat pe afișe în deschidere la partida de seniori), arbitrii veniți la „Gloria" găsind stadionul gol !*

Și, pentru a termina cu Aradul, să notăm eliminarea celor doi textiliști Fl. Dumitrescu *și* Pecican *în meciul cu Crișul, dar și arbitrajul părtinitor în favoarea gazdelor al clujeanului* Gh. Vereș *care, printre altele, a trecut peste un fault clar în careul Crișului...*

Pe un teren impropriu s-a jucat și partida Rapid — „U" Cluj *(3—0). În plus, s-a apelat la un spectator în locul unuia din arbitrii de tușă, cel în cauză ajungînd la teren cu aproape o jumătate de oră întîrziere !*

Nu știm dacă F.R.F cunoaște bui să ceară observatorilor săi la jocurile divizionare A să asiste și la cele de tineret-rezerve.

În orice caz, se impune mai multă atenție acestui campionat de tineret-rezerve pentru ca ideea, excelentă, să nu se altereze pe drum.

Mircea TUDORAN

CLASAMENTUL	„SECUNZILOR"					
1. „U" Craiova	17	12	3	2	34-12	27
2. Crișul	17	11	2	4	25-14	24
3. F. C. Argeș	17	9	5	3	19-13	23
4. A.S.A. Tg. M.	17	9	4	4	24-18	22
5. Dinamo Buc.	17	9	2	6	26-19	20
6. Petrolul	17	8	4	5	22-16	20
7. Steaua	17	8	3	6	51-26	19
8. Dinamo Bac.	17	8	3	6	40-27	19
9. Rapid	17	8	2	7	26-24	18
10. Farul	17	8	1	8	21-16	17
11. „U" Cluj	17	5	4	8	19-30	14
12. U.T.A.	17	4	4	9	19-23	12
13. Politehnica	17	5	2	10	18-36	12
14. Progresul	17	4	3	10	19-37	11
15. Vagonul	17	3	3	11	18-33	9
16. Jiul	17	2	1	14	8-45	5

Sincer să fiu, nu credeam că-mi va veni rîndul chiar așa de repede să iau cuvîntul la acest „colț al căpitanului de echipă". Dar, pe semne, situația precară a lui F.C. Argeș, echipa mea, care anul trecut pe vremea aceasta lupta cot la cot cu Steaua pentru cîștigarea titlului de campioană, constituie un motiv nu lipsit de importanță, așa că...

Ce-i cu noi ? Ce se întîmplă cu F.C. Argeș ? Iată întrebări firești la care simpatizanții clubului vor să afle răspunsuri, să știe adevărul. Voi încerca deci, să explic cum s-a ajuns la situația precară a echipei.

Consider că una dintre cauzele principale ale poziției noastre în clasament a constat în ușurința cu care am privit majoritatea meciurilor din turul actualului campionat. Credeam că succesele vor veni de la sine, că, automat, putem învinge pe oricine. Ne-am înșelat amarnic. De altfel, e o greșeală în care nu am căzut numai noi, după obținerea unor rezultate bune. Plătim scump această superficialitate ; în retur va trebui să luptăm din greu pentru reabilitarea echipei.

În al doilea rînd, eu, personal, consider că plecarea lui Coman a însemnat o pierdere irecuperabilă pentru echipă ; a însemnat un surplus de nesiguranță în apărare.

COLȚUL CĂPITANULUI DE ECHIPĂ

AZI:

BARBU

(F. C. ARGEȘ)

Așa-mi explic primirea unor goluri, altădată ușor de evitat. Un exemplu concludent : în partida de duminică, ambele goluri înscrise de Politehnica au fost rezultatul unor greșeli ale apărării în general și ale portarului în special.

Ajungînd la acest punct, aș vrea să evidențiez însă și unele aspecte cu ceva mai mult iz de optimism. Pentru că eu unul cred că echipa își va reveni, totuși. Fac această afirmație gîndindu-mă la faptul că jocul apărării capătă, cu fiecare meci, substanță. În același timp, revenirea la o formă corespunzătoare a lui Dobrin, Jercan și Radu va duce la mărirea eficacității liniei noastre de înaintare, singura care n-a marcat nici un gol în primele două etape ale returului.

Consider, însă că, ținînd cont de faptul că atmosfera din sînul echipei este bună, că la antrenamente se muncește cu rîvnă, că sîntem cu toții hotărîți să redresăm echipa, acestei perioade critice i se va pune punct. În ultima vreme, e drept, ne-a cam ocolit și... norocul. Pentru că, orice s-ar spune, fotbal fără puțin noroc... Dar, prea am luat în serios lucrurile, prea se muncește cu tragere de inimă pentru ca să mai dăm pe viitor, vina pe șanse ! Nu mă pot împăca însă cu cei care ne și văd retrogradați. Eu văd altceva. Că băieții nu-s crispați, că au încredere în forțele lor. Văd o ambiție cum n-am văzut niciodată la Dobrin, la Țurcan, la Jercan.

Cum să nu cred în reabilitarea echipei ?

Cuplul băcăuan RUGIUBEI — D. ENE în dans aerian în fața porții lui MANTA
Foto : C. PUCA

VICTORIA VOINȚEI

Poate că în nici un alt domeniu ca în sport, bariere neclintite în fața oricărui „argument" n-au fost așa de spectaculos înlăturate cu ajutorul acelei virtuți numită voință. Și este suficient să amintim lupta crîncenă pe care au dus-o la vîrsta copilăriei cu o maladie teribilă cei ce aveau să devină mai tîrziu campioni olimpici și recordmani mondiali la natație, frații **John** și **Ilse Konrads** ; sau trăgătorul maghiar **Takacs** care, pierzîndu-și brațul drept pe front a revenit pe poligonul de tragere și — printr-o muncă titanică de educare a voinței, a reușit, trăgînd cu mîna stîngă, să devină campion olimpic, sau memorabilele victorii ale lui **Emil Zatopek**, fruct al unei voințe fără margini.

Ne-am amintit aceste pilduitoare frînturi din istoria agitată a sportului, asistînd la meciul de duminică de la Bacău. Departe de noi ideea de a pune pe același plan magnificele exemple arătate mai sus, și o victorie oarecare, într-un meci oarecare, cu un adversar (să ne scuze Progresul...) oarecare. Dar arma aleasă de către băcăuani pentru obținerea acestei victorii a fost comună cu cea a marilor performeri amintiți mai sus : VOINȚA ! Fiecare din ei a muncit cît zece ! L-am văzut pe fundașul **David** acționînd neobosit, „din 16 în 16", trăgînd tot atacul după el, șutînd frecvent și periculos la poartă, pentru ca în clipa următoare să reușească o deposedare în propriul careu ; l-am văzut pe **Nunweiller IV** în chip de... extremă stîngă aducîndu-și prin centrarea precis executată, un substanțial aport la înscrierea primului gol ; l-am văzut pe tînărul **Pană**, serios accidentat, scrîșnind din dinți și continuînd să joace de parcă nu s-ar fi întîmplat nimic ; l-am văzut pe... etc., etc. Și ca o consecință logică, voința de nestrămutat a acestora ca și a colegilor lor, a fost din plin răsplătită printr-o victorie pe care însuși antrenorul celor învinși a apreciat-o că s-a înscris în palmaresul celor care au dorit-o mai mult.

Leonida TONCU

VITEZA SPECIFICĂ, O CONDIȚIE INDISPENSABILĂ A JOCULUI MODERN

CĂILE PENTRU DEZVOLTAREA ACESTEI CALITĂȚI

Viteza, calitate fizică de bază, rezultă din mobilitatea proceselor nervoase ; forța, sensibilitatea și elasticitatea mușchilor ; coordonarea neuro-musculară ; mobilitatea articulațiilor ; rezistența la efort a organelor și mușchilor, nivelul tehnic al mișcărilor, relaxarea musculaturii, concentrarea atenției și voinței. Toți acești factori acționează în legătură organică.

Căile principale pentru dezvoltarea vitezei, în general, sînt următoarele : a) prin mărirea forței și a elasticității musculaturii care execută mișcările de alergare, săritură, lovire etc. ; b) prin exerciții care obțin o mobilitate optimă în articulații ; c) prin îmbunătățirea coordonării mișcărilor pe care le avem de executat; d) prin deprinderea relaxării, folosirea inerției, execuții libere, ușoare, 1/2 forță, în ritm rapid ; e) prin însușirea și perfecționarea unei tehnici economice a mișcărilor ; f) prin mărirea rezistenței generale și a rezistenței speciale în regim de viteză ; g) prin întărirea atenției și a voinței.

Ca exerciții speciale pentru dezvoltarea vitezei, putem folosi *exercițiile pregătitoare pentru alergări și sărituri executate în ritm rapid, accelerările, plecările, opririle, schimbările de direcție, sprinturile variate ca distanță și ritm, exercițiile de alergare pe planuri înclinate, exerciții executate în condiții speciale, jocurile dinamice și sportive, întreceri de viteză pe distanțe scurte, exerciții cu mingi mai grele sau mai ușoare decît cele de fotbal, exerciții și semnalizări care să ducă la schimbări bruște de situații prin modificarea condițiilor de executare a acestora*

Exercițiile pentru dezvoltarea vitezei specifice constau din mișcări speciale executate fără minge, analitic, cu fragmente din numeroasele mișcări pe care le necesită tehnica și tactica jocului. Aceste mișcări trebuie învățate și studiate analitic, exercitate și deprinse pînă la o formă optimă de execuție. Prin continua lor repetare și prin autocontrolul efectuat, ele intră la un moment dat în deprinderile de mișcare ale corpului, cu o formă corectă de execuție.

Considerentele pentru care este absolut necesară analiza și execuția acestor exerciții separat de tehnica jocului, sînt următoarele :

1. Exercițiile cu mingea (lovirea, preluarea, conducerea etc.) au un pronunțat caracter sintetic și, deci, nu permit o fixare a atenției asupra tuturor amănuntelor de execuție.

2. Manevrarea mingii (controlarea ei) prezintă oricum o dificultate chiar și pentru jucătorii avansați și aceasta constituie o cauză a slăbirii atenției asupra execuției corecte a părților componente ale procedeului sau complexului de procedee tehnice.

Executarea mișcărilor fără minge permite să se obțină treptat o execuție cu precizie maximă, cu o viteză și o forță bine coordonate, în plin elan, rezultînd deprinderi de mișcare care pot ridica mult forma și eficacitatea executării procedeelor tehnice și a acțiunilor tactice cu mingea. Abia după aceea, într-o fază avansată a pregătirii, aceste exerciții se combină cu exercițiile tehnice cu mingea sau chiar se înglobează organic în acestea, pentru a realiza unitatea între factorul fizic și tehnic. Așadar, *centrul de greutate al pregătirii specifice se deplasează de la utilizarea exercițiilor cu caracter general spre exerciții speciale și spre execuția procedeelor tehnice și tactice.*

Aceste exerciții speciale, atît prin felul în care iau naștere, cît și prin modul cum contribuie la procesul de învățare, dezvoltare și perfecționare a tehnicii, pot fi considerate drept *exerciții specifice pregătitoare și introductive* la tehnica și tactica jocului și *mișcări pentru perfecționarea și specializarea vitezei*, cerute de particularitățile tehnicii și tacticii jocului.

Pentru o și mai clară clasificare a exercițiilor din cadrul pregătirii speciale, le putem grupa în felul următor : a) exerciții pregătitoare și introductive pentru alergările și săriturile specifice fotbalului ; b) exerciții pregătitoare și introductive pentru procedeele de mișcare în teren (schimbări de direcție, opriri, deplasări laterale etc.); c) exerciții pentru diferitele variante ale procedeelor tehnice (pasare, preluare, conducere, derutare, deposedare, tras la poartă) ; d) exerciții pentru acțiunile tactice individuale și colective.

FIECARE LUCRU, LA TIMPUL SĂU

Calitatea *viteză* nu se poate dezvolta în cîteva lecții de antrenament. Dezvoltarea ei se poate obține numai în cadrul unui proces desfășurat de-a lungul a mai multor ani de pregătire. De asemenea, trebuie să se rețină că, odată dobîndită viteza, nu se poate păstra decît alimentînd-o permanent prin repetarea a numeroase și variate exerciții. Munca pentru îmbunătățirea și perfecționarea formelor de manifestare a vitezei trebuie să se desfășoare în tot timpul anului, ponderea cea mai mare fiind în perioada pregătitoare și apoi în cea competițională, în fiecare lecție de antrenament și paralel cu dezvoltarea nivelului tehnico-tactic și moral-volitiv.

De foarte multe ori, în perioada competițională, viteza poate fi îmbunătățită numai prin mișcări pentru dezvoltarea elasticității musculare, a mobilității articulare, pentru relaxare și accelerare, executate cîte 15—20 minute în fiecare lecție.

În cadrul întregului proces de dezvoltare a vitezei, creșterea efortului va fi progresivă și se va face, în principal, pe seama creșterii intensității acestuia. Elementul de progresie de la un an la altul poate fi : a) mărirea accentuată a volumului de lucru însoțită de o creștere mai mică a intensității acestuia (recomandabil începătorilor și jucătorilor cu o dezvoltare morfo-fiziologică mai fragilă) ; b) mărirea accentuată a intensității de lucru, însoțită de o stagnare, o mărire sau micșorare relativ mică a volumului de lucru (recomandabil pentru jucătorii de categorii superioare, cu stagiu avansat și cu o dezvoltare morfo-fiziologică mai robustă).

Exercițiile pentru dezvoltarea vitezei și care sînt complicate cu executarea unor procedee tehnice simple sau complexe, se recomandă să fie grupate aproape de începutul părții fundamentale. Acest criteriu metodic este determinat de faptul că, odată cu apariția oboselii sistemului nervos central, scade și viteza schimburilor proceselor de excitație și inhibiție, îngreunînd în felul acesta condițiile de diferențiere a acestora. Or, la începutul părții fundamentale, oboseala nu a avut încă timpul să se instaleze.

Dacă lecția are ca sarcină dezvoltarea vitezei și rezistenței, se indică să se execute mai întîi exercițiile pentru viteză și apoi cele de rezistență, deoarece ultimele măresc starea de oboseală care influențează asupra aplicării primelor.

În cazul în care sarcina lecției prevede aplicarea exercițiilor de viteză și forță, se va începe tot cu cele dintîi, iar dacă sînt grupate în cadrul aceleiași părți fundamentale, exerciții pentru dezvoltarea celor patru calități fizice de bază (viteză, forță, rezistență și îndemînare), se recomandă următoarea succesiune: la început, exerciții pentru viteză și îndemînare și apoi exerciții de forță și rezistență.

La determinarea dozării exercițiilor trebuie avut în vedere că fiecare exercițiu următor este necesar să fie executat în viteza maximă pe care poate să o dezvolte jucătorul. Dacă viteza sa în execuție scade, atunci exercițiile se întrerup pentru a da posibilitate organismului să-și refacă potențialul de lucru, după care ele se reiau. După fiecare exercițiu sau complex de exerciții cu o durată între 3 și 10 sec. trebuie să se acorde jucătorilor un interval pentru odihnă, pentru a evita apariția stării de oboseală. Durata intervalelor de odihnă se stabilește în raport cu particularitățile jucătorului, cu gradul său de pregătire, cu sarcina antrenamentului, cu durata exercițiilor, cu starea terenului și timpului, cu dificultatea și numărul de repetări a exercițiului etc. În general, intervalul pentru odihnă, la o durată ca cea amintită mai sus, este cuprins între 30 și 120 sec., timp suficient pentru realizarea relaxării. Forma cea mai eficace pentru relaxare este alergarea ușoară, mersul și mișcările de respirație profundă.

Alternarea rațională a încordării și relaxării se realizează cel mai bine atunci cînd jucătorul execută exercițiile, la început, cu o forță incompletă, iar apoi mărește treptat intensitatea.

CORNEL SIMIONESCU
lector universitar

N.R. O omisiune a schimbat sensul unei fraze apărută săptămîna trecută în prima parte a articolului. Astfel, rîndul 9, din coloana de la mijloc, trebuie citit astfel, după punct : *„Cînd vorbim de viteza jucătorului de fotbal, ne referim NU la viteza liniară absolută a deplasării...“.*

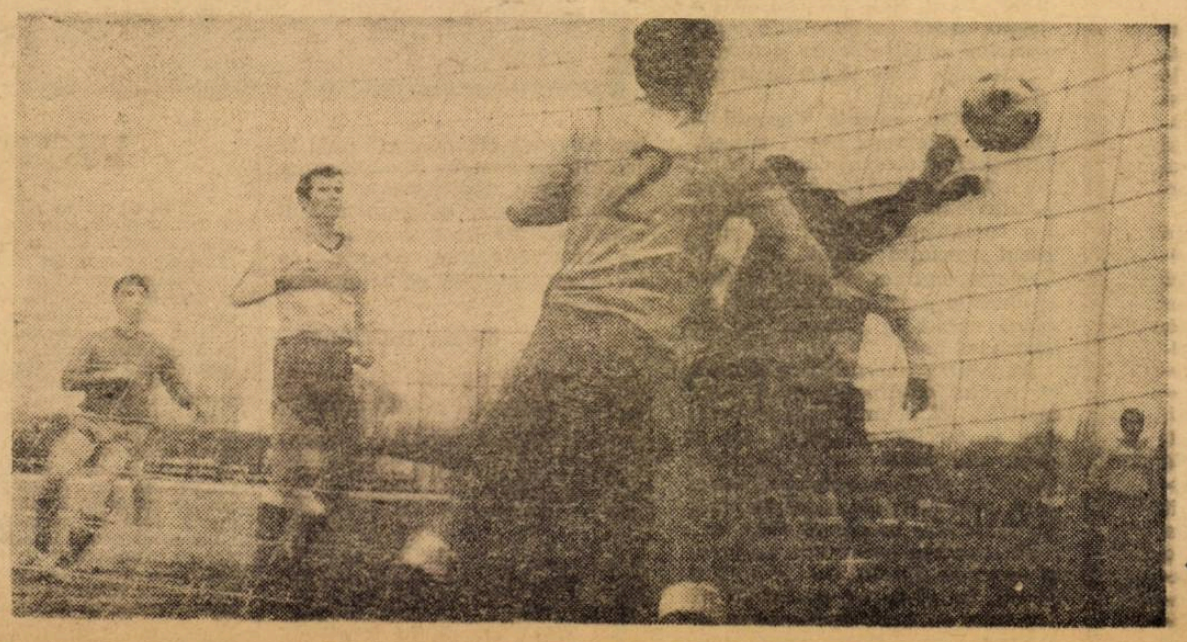

Atacanții **Voinței București** asaltează poarta **Minerului** C. Lung
Foto : VIRGIL ONESA

Divizia C

ÎN URMĂRIREA LIDERULUI

După victoria orădenilor, obținută săptămîna trecută la Baia Mare, localnicii porneau favoriți în partida cu Victoria Carei. În primele 30 de minute gazdele au atacat mai viguros, au controlat jocul, avînd inițiativa și se părea că vor obține victoria. Echipa oaspe s-a apărat însă organizat, contracarînd acțiunile ofensive ale orădenilor printr-un joc de temporizare care a fost condus excelent de Hauler II *și* Petz, *doi dispeceri din linia mediană, cu multă clarviziune și rază mare de acțiune. Datorită lor, cele două vîrfuri de atac,* A. Naghy *și* Podlesni, *rapide și incisive, au periclitat pe contraatac, poarta gazdelor. Astfel, în plină dominare a jucătorilor de la Dacia, în min. 37, la un contraatac al lui* Naghy, *acesta profită de greșelile apărătorilor* Olteanu, Bartha *și* Abrudan *și din careu a șutat imparabil. După pauză, oaspeții au evoluat mai lucid oprind cu regularitate acțiunile de atac ale orădenilor, care la rîndul lor ratează o mare ocazie în min. 80 prin* Damian *care de la 6 m. a șutat peste bară.* Nu putem încheia fără a condamna atitudinea nesportivă a jucătorului orădean Olteanu, care după meci a insultat pe arbitrul de centru, Ștefănescu.

ILIE GHIȘA
corespondent

Dacia Oradea — Victoria Carei 0—1 (0—1)

A marcat : A. Naghi (min. 37).
DACIA : Siroș — Bartha, Olteanu, Abrudan, Pal — Coraș (min. 78 Abraham), Damian — Pop, Vana, Mihăițan, Ungur.
VICTORIA : Pustai — Erdeli, Siksai, Tapi, Horila — Heletea, A. Petz, Hauler II — Helvei (min. 63 Banecuș), Podlesni, A. Naghi.
A arbitrat competent, V. Ștefănescu (Timișoara).

PUMNI ÎN LOC DE FOTBAL!

La partida **Sirena — S. N. Oltenița**, fotbalul corect, disciplinat, a fost înlocuit cu scene de lupte, box, rugbi, catch etc. Regretul a fost cu atît mai mare cu cît cei prezenți, și nu puțini la număr, au trebuit să vizioneze deplorabilul spectacol de pe niște mormane de zăpadă, pe o vreme rece și vînt biciuitor. Fazele de antijoc au abundat. Să le enumerăm pe cele mai importante pentru că merită cu prisosință. **În min. 10, la un aut, s-a produs o neînțelegere (provocată de Nițu), suficientă pentru aprinderea patimilor și dezlănțuirea nervilor. În busculada produsă și-au adus „contribuția“ Șuteu, Zaharia pe de o parte, Baltag, Stamanichi pe de altă parte. Au mai fost prezenți în dispute și alți „actori“ dar, datorită rapidității imaginilor nu i-am putut reține. Mai cu seamă că ochii ne-au căzut asupra unei persoane ale cărei intervenții** (pumni, picioare) **au avut darul de a stupefia pe toți cei prezenți. Este vorba** (rețineți) **de însăși antrenorul Sirenei,** ȘT. FLOREA !!!

La rîndul lui, arbitrul avea, spre final, să comită o greșeală greu de imaginat, dar cu mare influență asupra stabilirii rezultatului final. La o centrare, fundașul central al Sirenei, **Neacșu** (aflat în suprafața de 16 m) **a ridicat brațul deasupra capului, lovind puternic mingea, asemenea unui voleibalist. Arbitrul nu a acordat 11 m. cum se impunea, lăsînd jocul să continue spre uimirea tuturor, declarînd la sfîrșitul partidei că nu a văzut faza !!!** Abia în ultimele minute arbitrul recurge la o eliminare: **Gh. Emil,** pentru lovire intenționată (pînă atunci fuseseră zeci de asemenea lovituri, chiar mai dure, fără a lua însă vreo hotărîre).

Sirena a cules două puncte prețioase. **Federația are însă datoria de a analiza desfășurarea acestui meci al căror protagoniști au făcut un deserviciu fotbalului.**

P. DANIEL

Sirena — Ș. N. Oltenița 1—0 (1—0)

A marcat : Feher (min. 20).
SIRENA : Ivanov — Zaharia, Neacșu, Coțoi, Vasilescu — Popescu, Șuteu — Dumitrescu (Catra), Drăghici, Feher, Enache (Gh. Emil).
S.N. OLTENIȚA : Grădișteanu — Stănescu (Dumitrescu), Drăgan, Chivu, Mănăilă — Baltag, Vasilescu — Dima, Stamanichi, Nițu, Enculescu.
Arbitru : C. Ghenciulescu (Tîrgoviște) — slab.

LA DISCREȚIA... VÎNTULUI!

Meciul dintre cei doi „poli“ ai clasamentului seriei a III-a a dat naștere unei dispute dîrze, dusă însă, spre final, mult peste limitele regulamentului.

Partida a avut două aspecte diferite în timp, factorul determinant fiind vîntul extrem de puternic care a bătut în tot cursul meciului. În prima repriză, avînd vîntul în spate, gazdele au atacat aproape continuu, dar haotic, cea mai mare ocazie de gol fiind a lui... **Straton,** care a fost pe punctul de a înscrie în propria-i poartă. În min. 41 **Ghiță** execută cu boltă o lovitură liberă de la 25 de m. și **Haidingher** trimite cu capul balonul în plasa porții lui Serghet.

În repriza secundă, avantajați de vînt sînt jucătorii dobrogeni care, profitînd și de precipitata defensivă locală (mingi trimise peste gardul stadionului), domină autoritar și înscriu golul egalizator în min. 63, prin **Căpitan.**

După acest gol jocul degenerează și asistăm la loviri reciproce **(Straton, Tîrjoagă, Dunăreanu, Duganiev** etc.), arbitrul partidei intervenind tardiv prin eliminarea din joc a lui **Taporea,** vinovat de lovirea intenționată a adversarului.

LIVIU KENDLER
corespondent

Aurora Urziceni — I.M.U. Medgidia 1—1 (1—0)

Au marcat : Haidingher (min. 41) ; Căpitan (min. 63).
AURORA : Dobre — Farmache, Bucșaru, Răducanu, Ivașcu — Taporea, Buga — Dunăreanu, Duganiev, Ghiță, Haidingher.
I.M.U.M. : Ali Serghet — Gherlan, Straton, Tîrșoagă, Sava — Latif, Vilsan — Oțelea, Bașchir, Căpitan, Constantin.
A arbitrat slab, C. Cojocaru (Brașov).

BĂCĂUANII ÎN VERVĂ

Întîlnirea dintre cele două echipe s-a desfășurat pe un teren complet desfundat în care lupta pentru balon a devenit, cu fiecare minut din meci, extrem de grea. Penicilina a stăpînit mijlocul terenului dar n-a avut o bună legătură la înaintare, Brînduș*escu și* Leahu *rezolvînd individual situațiile de gol pe care și le-au creat. Băcăuanii alcătuiesc o formație bine pusă la punct, jucătorii au o tehnică destul de bună și un surplus de pregătire fizică. Ei au găsit, printr-un joc simplu și cu pase în adîncime, breșe pe care le-au speculat, marcînd prin* Pelea, *un jucător deosebit de incisiv. Arbitrul* Teodor Trofin *din Galați s-a achitat în condiții foarte bune de sarcina sa, mai ales că cei doi tușieri,* Gh. Ștefănescu *și* V. Paladescu *din Galați nu s-au prezentat la meci, apelîndu-se la ajutorul unor spectatori.*

D. DIACONESCU
corespondent

Penicilina Iași — Știința Bacău 1—3 (0—2)

Au marcat : Pelea (min. 12, 27 și 72) și Leahu (min. 59 — din 11 m).
PENICILINA : Cuza — Bucătaru, Căpraru, Tudor, Moruzi — Keșkeș, Toacă (min. 46 Stănișteanu) — Bordea, Gherini (min. 67 Bărbulescu), Leahu, Brînduș escu.
ȘTIINȚA : Enachiuc — Boiangiu, Ghica — Mărgășan — Corobană — Zdrobiș, Buterez — Mihalache, Popescu, Pelea, Avram.

SITUAȚIE NESCHIMBATĂ ÎN FRUNTEA CLASAMENTELOR

SERIA I — REZULTATE — CLASAMENTE

Portul Constanța — C.F.R. Pașcani 7—0 (5—0); Dunărea Giurgiu — Chimia Suceava 1—0 (0—0); Oțelul Galați — Steagul roșu Brașov 1—1 (1—0); Gloria Bîrlad — Poiana Cîmpina 0—0; Politehnica București — Politehnica Galați 0—0; Metalul București — Flacăra Moreni 3—0 (2—0); Metrom Brașov — Electronica Obor București 1—0 (0—0); Progresul Brăila — Ceahlăul P. Neamț 2—0 (1—0).

CLASAMENT

1. POLITEHNICA Galați	17	10	3	4	26—15	23
2. STEAGUL ROȘU Brașov	17	9	5	3	22—13	23
3. PORTUL Constanța	17	8	5	4	38—13	21
4. METALUL București	17	9	3	5	36—16	21
5. CEAHLĂUL P. Neamț	17	9	3	5	22—14	21
6. CHIMIA Suceava	17	9	2	6	27—17	20
7. POIANA Cîmpina	17	7	4	6	19—24	18
8. PROGRESUL Brăila	17	5	7	5	18—23	17
9. FLACĂRA Moreni	17	6	5	6	17—23	17
10. OȚELUL Galați	17	5	5	7	17—22	15
11. METROM Brașov	17	5	4	8	19—25	14
12. POLITEHNICA București	17	4	6	7	17—23	14
13. C.F.R. Pașcani	17	6	1	10	19—34	13
14. GLORIA Bîrlad	17	4	4	9	20—30	12
15. DUNAREA Giurgiu	17	5	2	10	16—23	12
16. ELECTRONICA Obor Buc.	17	5	1	11	20—32	11

CÎND APĂRAREA GREȘEȘTE

Pe un teren mocirlos (pe alocuri cu bălțoace) peste care, de-a lungul celor 90 de minute regulamentare, a căzut o ploaie măruntă și rece, s-au întîlnit două echipe cu maniere diferite de joc — Metalul care a mizat pe elanul „mingilor" săi, iar C.F.R. pe un plus de tehnicitate.

De această dată „duelul" a fost cîștigat de tinerețe, dată fiind starea terenului și avantajul de a fi gazdă. Timișorenii retrag nouă jucători în jumătatea lor de teren, folosind un singur vîrf — *Panici* — și asigurîndu-i „omul de legătură": *Seceleanu*.

Prudența oaspeților rămîne o soluție numai în prima jumătate de oră cînd au reușit să stăvilească atacurile tumultuoase ale echipei gazdă, care, păcătuiesc — totuși — prin organizarea lor neeficientă (*Jimboreanu*, „cîrmaciul" gazdelor nu a fost în zi bună). De fapt aceasta este explicația lipsei de incisivitate a atacanților metalurgiști. Ei își creează cîteva ocazii de gol, dar întotdeauna se găsește cîte un picior salvator, fie al apărătorilor oaspeți, fie al... atacanților echipei din Turnu Severin. Cu toate acestea, timișoreanu *Fodor* (min. 31) „ignoră" centrarea excelentă a lui *Panici*, ratînd.

Metalurgiștii domină în continuare, dar nu știu să găsească soluția pentru reușita atacurilor lor; le vine însă în ajutor... apărarea oaspeților, care — în min. 37 — se oprește din joc și CAPRIORU expediază nestingherit balonul în plasă. La această fază o explicație: autorul golului a primit mingea avîndu-l între el și portar pe fundașul lateral *Hanganu*. Deci n-a existat poziție de ofsaid. Golul a produs derută în tabăra oaspeților și CHIRIȚESCU profită, înscriind printr-o frumoasă execuție tehnică, trei minute mai tîrziu. În repriza secundă *Panici* este, susținut mai bine de coechipieri și astfel timișorenii reușesc să domine. Gazdele, ca urmare a eforturilor din prima repriză și mulțumite fiind de scor, se lasă dominate. Fundașii timișoreni avansează pînă la linia de centru, dar uită că sînt fundași! și oferă posibilitatea lui *Gall* să facă o lungă cursă solitară ce se putea solda cu un gol. Cei care înscriu sînt tot metalurgiștii, în min. 79, tot prin CAPRIORU, care profită de o greșală de-a dreptul incredibilă a portarului *Tatar*. De data aceasta feroviarii reușesc să riposteze prompt înscriind în minutul 80 la o învălmășeală în fața porții prin junior introdus la pauză, CHIMIUC.

C. DRUȚĂ
corespondent

Metalul Tr. Severin — C.F.R. Timișoara 3—1 (2—0)

AU MARCAT: Căprioru (min. 37 și 79), Chirițescu (min. 40) pentru Metalul, respectiv Chimiuc (min. 80).

METALUL: Buluc — Rotaru, Constantin, Diaconu, Cirtog — Sandru, Bolovan — Căprioru, Jimboreanu, Chirițescu, Gall.

C.F.R.: Tătar — Hanganu, Mafa, Kalinin, Muschici (min. 46: Ciorogariu) — Samson, Floareș — Morovan, Seceleanu, Fodor (min. 46: Chimiuc), Panici.

Foarte bun arbitrajul lui C. Manușaride (București).

STEGARII ADUNĂ PUNCTE

Considerată favorită, *Oțelul* a scăpat victoria printre degete pierzînd în felul acesta un punct prețios deși juca acasă. Dar, de fapt, dacă judecăm obiectiv, principalele atu-uri, minus avantajul terenului, au fost de partea brașovenilor. Cu alte cuvinte, oaspeții au fost net superiori la capitolele tehnică, condiție fizică și pregătire moral-volitivă (faptul că au marcat golul egalizator, în deplasare, după ce au fost conduși 56 de minute, o demonstrează din plin). Cu toate astea, în prima repriză, *Steagul roșu* s-a lăsat depășită de vitalitatea și promptitudinea în intervenții a adversarului, care îndrepta un iureș nesfîrșit de atacuri către poarta lui *Papuc*. Gazdele au jucat simplu, cu pase lungi în adîncime, majoritatea adresate lui CRĂCIUNOIU, duminică, indiscutabil, cel mai bun de pe teren. El a fost, de altfel, principalul furnizor al emoțiilor brașovenilor și autorul golului din min. 39: *Papuc*, care apărase pînă atunci șuturi imposibile, iese nepermis de mult în întîmpinarea mingii dînd posibilitate extremei gălățene să înscrie cu boltă după o cursă debordantă. Apărarea Oțelului, deși fără prezențe strălucitoare, și-a făcut conștiincios datoria, mai ales în prima repriză cînd incursiunile lui *Györfi*, *Pescaru* și *Alecu*, sau tentativa brașovenilor de a sparge „frontul" din minutele 20—25, au capotat în picoarele lui *Bogdan*, *Boeru* și ceilalți.

Pe de altă parte, gazdele încep să resimtă risipa de energie din prima parte a jocului și fac față din ce în ce mai greu atacurilor tot mai decise ale oaspeților. E rîndul lui *Ionescu* să se remarce de data asta și, pînă în min. 73 cînd s-a accidentat, a apărat ireproșabil. Golul egalizator cade în min. 85, semnat de FLORESCU, pus în poziție de șut în urma unui filigran de driblinguri și pase a întregii înaintări brașovene.

N. MODREANU
corespondent

Oțelul Galați — Steagul roșu Brașov 1—1 (1—0)

AU MARCAT: Crăciunoiu (min. 39) și Florescu (min. 85).

OȚELUL: Ionescu (min. 73: Florea) — Boeru, Bogdan, Secășanu, Nicolescu — Niculescu (min. 57: Zdrenghea), Broștiuc — Crăciunoiu, Ioniță, Cîmpeanu, Manta.

STEAGUL ROȘU: Papuc — Ivăncescu, Jenei, Alecu, Rusu — Pescaru, Balint — Necula, Gane, Florescu, Györfi.

A arbitrat foarte corect, Constantin Petrea (București).

UN ÎNVINGĂTOR DORIT: SPECTACOLUL

Politehnica București — Politehnica Galați 0—0

POLITEHNICA BUCUREȘTI: Ojoc — Anton, Gh. Ionescu, Cicu, Tetic — Gh. Sîrbu, Savu — Stanciu (min. 46: Eftimescu), Traian Sîrb (min. 56: Gelepu), Păiș, Ciornoavă.

POLITEHNICA GALAȚI: Enache — Tudorie (min. 58: Pac), Costache, Dima, Mureșanu — Stancu, Profir — S. Bretan, Adam, Botescu, Zotincă.

A arbitrat bine, Al. Alexe (Rm. Vîlcea).

Început pe un frig pătrunzător și un vînt „nebun", meciul a avut un ritm alert. Gălățenii, pretendenți la un loc în „A", s-au arătat mai tehnici, jucînd economicos în prima repriză și dezlănțuindu-se în a doua.

Două talente reale din echipa oaspe: TUDORIE, fundaș dreapta. Sigur în apărare, prin deposedări curajoase, a făcut incursiuni reușite și în atac. Prin forța de joc, tehnică și viteză, a fost cel mai bun de pe teren. Atît cît a jucat. Accidentat, el a cerut să fie schimbat. PROFIR a fost „creierul" echipei în repriza a doua. A lansat în atac pe bătăiosul Zotincă — cu o viteză debordantă — și pe Adam — bun tehnician, dar fuge cu capul în piept. Primul, în min. 72, a ratat o mare ocazie, iar al doilea, după un stop excelent, a avut o reluare de balon mai puțin fericită spre poartă. Și asta la 12 m. de ea (min. 77!).

Cealaltă echipă studențească a avut o primă repriză de dominare. A început-o cu o lovitură de colț periculoasă (min. 4) și a terminat-o cu un șut-bombă a lui Păiș (min. 44). Ambele puteau fi goluri. În repriza a doua, bucureștenii s-au apărat crîncen — remarcîndu-se Cicu și Gh. Ionescu — au lansat atacuri prin extrema dreaptă (Eftimescu) și au ratat cîteva ocazii de gol — prin Păiș, Ciornoavă și Gelepu — din vina... ofsaidului.

Meciul început printr-un lait-motiv al prieteniei, stoluri de porumbei lansate, a continuat printr-un frumos spectacol fotbalistic și s-a terminat cu aplauze la adresa combatanților.

Liviu BOBOCEA

Fază din meciul Politehnica București — Politehnica Galați. Foto: AL. DAVID

CLUJENII ȘI-AU ONORAT POZIȚIA

Liderul și-a onorat poziția! Prima „ieșire" în acest retur a ceferiștilor a creat însă probleme deosebite antrenorului lor, dr. Constantin Rădulescu: *nu știa cum să închege atacul, deoarece avea la dispoziție șapte mijlocași și un singur înaintaș de meserie.*

Partida începe fără acea perioadă de studiu și chiar în minutul 1, Ciucu, de la 8 metri, ratează deschiderea scorului. În continuare studenții cîștigă teren și cea mai mare parte din prima repriză se joacă într-un singur sens: către poarta C.F.R.-ului. Dar atît forma bună a apărării clujene, cît și maniera în care înțelegeau timișorenii să atace (mingi înalte, pătrunderi individuale) face ca tabela de marcaj să rămînă neschimbată. Clujenii se lasă dominați dar, cînd li se oferă posibilitatea, contraatacă extrem de periculos prin Zanca. *În repriza a doua, dinamismul jocului crește și ceferiștii sînt nevoiți să se retragă în apărare. Studenții domină aparent și numai disperarea apărătorilor face ca în min. 77 PETROVICI să intre vijelios în careu, să șuteze splendid și... 1—0. Clujenii nu se descurajează, renunță la apărare și reușesc egalarea în min. 87:* Marian Popescu *execută o lovitură liberă laterală, Petru Emil reia cu capul în bară, mingea revine în teren și de data aceasta SOOS șutează plasat: 1—1.*

O impresie deosebită a lăsat ex-rapidistul Marian Popescu. *După ce a „albit" întreg Giuleștiul, se pare că este hotărît ca să nu mai înșele speranțele puse în el.*

CORNEL IONESCU
corespondent

Politehnica Timișoara — C.F.R. Cluj 1—1 (0—0)

AU MARCAT Petrovici (min. 77) pentru Politehnica, Soos (min. 87) pentr .F.R.

POLITEHN : Popa — Surdan, Petrovici, Răcelescu, Roxin — Fülöp, iemus Lazăr — Dima (min. 46: Vuici), Ciucu (min. 70: Jobîndă), Regep, Ilie.

C.F.R.: Nagel — Țegean, Dragomir Soos, Roman — V. Alexandru, Bretan — M. Popescu, Petru Emil, Zanca, Pan.

ARBITRU: Radu Buzdun — București, foarte bun.

SERIA A II-a — REZULTATE — CLASAMENTE

Politehnica Timișoara — C.F.R. Cluj 1—1 (0—0); Metalul Tr. Severin — C.F.R. Timișoara 3—1 (2—0); Electroputere Craiova — Olimpia Oradea 2—1 (1—1); Chimia Rm. Vîlcea — C.S.M. Reșița 1—1 (0—0); Minerul Baia Mare — Industria sîrmei Cîmpia Turzii 3—0 (3—0); A.S. Cugir — Metalul Hunedoara 1—0 (1—0); Medicina Cluj — Gaz metan Mediaș 1—1 (0—0); C.F.R. Arad — C.S.M. Sibiu 2—1 (1—0).

CLASAMENT

1. C.F.R. Cluj	17	10	6	1	33—15	26
2. C.F.R. Arad	17	9	4	4	30—20	22
3. OLIMPIA Oradea	17	9	3	5	30—24	21
4. METALUL Turnu Severin	17	9	1	7	26—26	19
5. C.S.M. Sibiu	17	9	0	8	30—25	18
6. METALUL Hunedoara	17	8	1	8	21—14	17
7. C.S.M. Reșița	17	7	3	7	23—19	17
8. GAZ METAN Mediaș	17	6	5	6	21—20	17
9. A.S. Cugir	17	6	5	6	17—19	17
10. C.F.R. Timișoara	17	5	6	6	20—18	16
11. POLITEHNICA Timișoara	17	5	6	6	20—19	16
12. ELECTROPUTERE Craiova	17	7	2	8	18—30	16
13. MINERUL Baia Mare	17	5	3	9	13—17	13
14. MEDICINA Cluj	17	3	7	7	22—28	13
15. INDUSTRIA sîrmei C. Turzii	17	4	5	8	17—29	13
16. CHIMIA Rm. Vîlcea	17	2	7	8	12—30	11

O VICTORIE PREȚIOASĂ DUPĂ UN MECI DÎRZ

Electroputere Craiova — Olimpia Oradea 2—1 (1—1)

AU MARCAT: Lovin (min. 5), Bakoș (min. 35), Chesnoiu (min. 60).

ELECTROPUTERE: Vasilescu — Iatan, Drăgan, Popescu, Florescu — Stănescu, Matei — Stanciu (min. 55: Gutuie), Chesnoiu, Lovin, H. Popescu.

OLIMPIA: Mărculescu (min. 70: Poroszlai) — Medveș, Tanțos (min. 80: Sacaci), Cojocaru, Levay — Földvari, Iacob — Bakoș, Bencic, Covaci, David.

A arbitrat foarte bine N. Mihăilescu (București).

Olimpia Oradea are ceva din limpezimea tactică și elevația tehnică proprii echipelor aspirante la o treaptă mai înaltă. Așa cum a jucat la Craiova, sigură în apărare, calmă în largul terenului și rapidă în fazele ofensive, ea putea să obțină, fără mare dificultate, egalul țintit. Deși aparent superioară, echipa gazdă (într-adevăr a dominat teritorial și a tras mai mult la poartă), a stat tot timpul sub teroarea amenințării golului, întreținut de pătrunzătoare, de iuți și de precise erau contraatacurile Olimpiei.

De altfel, unul dintre ele a fost încununat de golul lui BAKOȘ, iar un altul executat prin ultimul minut de joc, a purtat mingea pe extrema stîngă, a transmis-o în careu, și a aruncat-o spre plasa porții lui Vasilescu. *Și cînd toată lumea începuse să se încremenise cînd jucătorii orădeni pregăteau explozia specifică de bucurie, portarul craiovean a blocat cu un reflex rar întîlnit, salvînd victoria echipei sale, victorie obținută cu mari eforturi. Întreaga echipă craioveană a luptat cu o ardoare și un spirit de sacrificiu, pe care numai locul 12 al clasamentului îi le pot insufla.*

Poate că explicația succesului, trebuie căutată în aportul special al lui Lovin, Matei, Vasilescu, Chesnoiu și Horia Popescu, *jucători care au spart plafonul mediu valoric al unei echipe de elan.*

Ion CUPEN

INCERTITUDINE PÎNĂ ÎN MINUTUL 90 ÎN CIUDA DOMINĂRII FEROVIARE

Deși echipa feroviară arădeană, candidată la șefia clasamentului, avea atu-ul terenului propriu, jucătorii sibieni n-au părut deloc timorați, acționînd tot timpul ofensiv, oferind o replică puternică astfel încît rezultatul final al partidei a stat sub semnul incertitudinii.

Porniți în trombă, jucătorii arădeni deschid scorul chiar în min. 3 cînd, dintr-o lovitură liberă indirectă executată de *Czako*, mingea ajunge la DAMIAN care înscrie în colțul lung al porții. Urmează, firesc, o perioadă de dominare feroviară, remarcîndu-se incursiunile vîrfurilor de atac, *Gyengye* și *Vlad*, bine lansați în adîncime.

Replica oaspeților nu întîrzie să vină, în special pe axul central al apărării echipei din Arad unde *Cucla* se dovedea nesigur. Totuși, sibienii nu pot obține decît cîteva cornere consecutive, rezolvate cu brio de portarul *Wesser*.

Repriza secundă debutează aidoma cu prima, dominarea feroviară neputînd fi însă din nou concretizată datorită imprecizie atacanților. Și, treptat, jocul se echilibrează din nou, *C.S.M. Sibiu* organizîndu-și mai bine compartimentul median de unde lansau atacuri succesive, de preferință pe partea extremei dreapta, SCHWARTZ, un tînăr și talentat jucător, bun dribleur, cu o mare rază de acțiune. Aceasta a și restabilit echilibrul pe tabela de marcaj, înscriind spectaculos dintr-un unghi dificil, de la marginea careului de 16 m. Golul egalizator a însemnat însă o recrudescență a spiritului ofensiv arădean. Și astfel în min. 65, *Coman* este obligat să biocheze cu riscul unei accidentări, în picioarele lui *Vlad*. În min. 72 se șutează de trei ori consecutiv la poarta sibienilor, dar mingea nu intră în gol. Faza se va repeta cinci minute mai tîrziu, dar în min 80, presiunea la poarta lui *Coman* „explodează": trimisă din corner, mingea îl depășește pe portarul sibian, *David* încearcă să scoată balonul de pe linia porții, dar GYENGYE este mai abil și introduce balonul în plasă, în ciuda tuturor apărătorilor masați în careul mic.

— p. sl. —

C.F.R. Arad — C.S.M. Sibiu 2—1 (1—0)

AU ÎNSCRIS: Damian (min. 3), Gyengye (min. 80), Schwartz (min. 57).

C.F.R.: Wesser — Cotarcă, Bermozer, Cucla, Cociuban — Damian, Gligor (min. 15: Kurt) — Beșcucă, Gyengye, Vlad, Czako I.

C.S.M.: Coman — Zaharia, David (min. 76: Dinu), Recer, Lazăr — Mutiu, Flichiș — Schwartz, Unguroiu, Chiran, Stoicescu (min. 46: Crețu).

A arbitrat, foarte bine, N. Barna (Tîrnăveni).

DE LA UN CONTINENT LA ALTUL

● COMPETIȚIE SUI-GENERIS ÎN COASTA DE FILDEȘ
● AUSTRALIA VA RENUNȚA LA C.M.

AFRICA

CAMPIONATUL K. O ÎN COASTA DE FILDEȘ

Ca în toate părțile, campionatul stîrnește cel mai mare interes și în Coasta de Fildeș, deși nu există decît de trei ani !... Poate că și acest fapt, adăugat la lipsa de experiență a conducerii federației, a făcut ca importanta întrecere să aibă o desfășurare neregulată, întinsă pe un interval de... 11 luni. Este și motivul pentru care noua conducere a forului de specialitate a pornit la lucru dorind să rezolve în primul rînd această problemă, să-i fixeze campionatului o dată precisă de începere și de încheiere. În mod excepțional, pentru sezonul 1969/70 s-a oprit la o formulă neobișnuită, a unui „campionat K.O.", adică bazat pe principiul jocurilor de cupă. În prima fază, primele 7 echipe din campionatul precedent se vor întîlni, prin tragere la sorți, cu celelalte 7 formații, în jocuri eliminatorii tur-retur. Cele 7 învingătoare, plus echipa învinsă la scorul cel mai mic, vor participa la turul al doilea, în meciuri, de asemenea, tur-retur eliminatorii. Cele 4 echipe calificate vor juca apoi sistem campionat, fiecare cu fiecare, dînd campioana națională și echipele clasate pe locurile 2—4. Învinsele vor forma grupa B, pentru locurile 5—8 (tot sistem campionat), iar cele 6 echipe învinse în primul tur vor juca pentru ultimele locuri, deci și pentru evitarea retrogradării. Campionatul — în această formulă — va începe în august și va lua sfîrșit în iunie anul viitor, asigurînd și o vacanță pentru jucători.

● Algeria a luat o opțiune asupra Marocului în „Cupa Africii" (inter-țări) : 2—0 (2—0). Returul va avea loc la 30 martie.

AUSTRALIA

FORFAIT ÎN PRELIMINARIILE C.M. ?

La ora actuală, în sînul fotbalului domnesc grave disensiuni care ar putea avea repercusiuni asupra activității sale internaționale și în primul rînd asupra prezenței la preliminariile C.M. Sînt chiar voci care cer neprezentarea la turneul proiectat în octombrie în Coreea de Sud.

Totul pornește de la faptul că orașele Sidney și Melbourne, care dispun de circa 75% din numărul de jucători și din încasări, pretind un vot majoritar în conducerea federației, lucru neacceptat de federațiile celorlalte state, care — de obicei — au votat în bloc contra reprezentanților fotbalului din Noua Galie de Sud și Victoria. La o ultimă ședință, de altfel, aceștia din urmă au și părăsit ostentativ sala de ședințe, și de cîteva luni nu mai iau parte la reuniunile federației. Toate tentativele pentru împăcare au eșuat, astfel că starea de criză din sînul conducerii se menține și asta este cu atît mai grav cu cît anul acesta se pune problema pregătirii lotului național și participarea cu succes la preliminariile C.M. Antrenorul federal **Vlasit** a alcătuit lotul (de 42 de jucători), dar problema este aceea a reunirii lui. Sidney și Melbourne susțin ca jucătorii să se antreneze în orașele lor, separat, ca și ceilalți din alte state. Deci dificultăți în omogenizarea lotului. Și cum grupa din preliminarii se anunță foarte grea (Coreea de Sud și Japonia sînt adversari redutabili), revista „World Soccer", pornind de la situația actuală, se declară pentru retragerea din C.M.

●

CONGO-KINSHASA. **„Leoparzii"** (numele sub care joacă neoficial reprezentativa Congo Kinshasa) **constituie cea mai bună formație pe care am întîlnit-o în Africa"** — a declarat faimosul **Pele**, după turneul pe care **F. C. Santos** l-a întreprins pe continentul negru. În fotografie îl vedeți pe brazilian alături de căpitanul echipei congoleze, **Jef Kibonge**, cunoscut de altfel și la noi, din partidele susținute de africani anul trecut.

DI STEFANO — ANTRENORUL —

JUDECĂ FOTBALUL DE IERI ȘI DE AZI

Revenit în patrie, *în Argentina*, *Alfredo di Stefano* ocupă în prezent funcția de director tehnic al clubului *Boca Juniors* unde competența și autoritatea sa se fac simțite, atît pe planul unei structurale reorganizări a clubului cît și prin dezvoltarea relațiilor internaționale. Printre multele acțiuni întreprinse de *Di Stefano* în actuala calitate se numără și aceea a punerii pe picioare a unui vast și de perspectivă program de întîlniri ale echipei *Boca Juniors* cu unele dintre cele mai renumite cluburi din lume. Prestigiul de care se bucură faimosul fost internațional argentiniano-spaniol face ca părerile lui să cîntărească foarte mult. Vă prezentăm mai jos un recent interviu publicat de *„Prensa"* din *Ciudad de Mexico*, interviu acordat de *Di Stefano* asupra unor probleme de bază ale fotbalului.

— Care sînt caracteristicile fotbalului modern ?

— După opinia mea, absența marilor constructori din teren a dus la actualizarea sistemelor defensive. Astăzi, aproape toată lumea a îngenunchiat în fața acestui principiu. Nimeni nu mai încearcă să marcheze goluri pentru că... e mai ușor să le eviți, să te aperi.

— Care este diferența dintre fotbalul argentinian și cel european ?

— În primul rînd, cred că fotbalul european e mai rapid decît cel practicat de formațiile argentiniene. Europenii caută să echilibreze, alergînd, diferența de valoare tehnică față de sud-americani în general, și în special față de argentinieni care — după părerea mea — sînt cei mai abili de pe acest continent. Cred că europenii încearcă să se... sud-americanizeze și nu invers. Trebuie să realizăm însă o împăcare între capacitatea tehnică a fotbaliștilor argentinieni și asimilarea unei rapidități și a unei discipline de joc de tip european și atunci Argentina va avea fotbaliști de clasă excepțională.

— Noul limbaj tactic al fotbalului reprezintă o schimbare substanțială a structurii acestuia sau e o simplă modificare formală ?

— De cînd fabricile de automobile au luat obiceiul de a distinge prin numere diversele tipuri pe care le construiesc și fotbalul a luat moda aceasta. 1—4—2—4 sau 1—4—3—3 sau mai știu eu

care alte așezări se chemau în vremea începuturilor mele fotbalistice M sau W. Sînt absolut aceleași idei tactice, cu alte denumiri. Diferența față de fotbalul de odinioară nu stă în denumiri de tactici ci în ceea ce mai afirmam : acum accentul se pune pe distrugerea acțiunii nu pe construirea ei.

— Preferați fotbalul ofensiv, defensiv sau pe cel de mijlocul terenului ?

— Strategia trebuie aleasă în funcție de adversar. Dacă echipa din față îți este superioară în atac, trebuie să te aperi. Totul e așa de simplu !...

— Tendința fotbalului actual de a axa totul pe acțiunile colective nu reprezintă moartea talentelor spontane ?

— Fără discuție că crearea unei conștiințe colective, a unei conștiințe de echipă, e absolut necesară. Dar e o mare greșeală a uita că fotbalul înseamnă, înainte de orice, un proces de creație, adesea personal, și că, în ultimă instanță, jucătorul este cel care efectuează totul. Cu ani în urmă, individualitățile remarcabile reprezentau mai mult de jumătate din echipă. Astăzi însă, cu 2—3 jucători deosebiți, plus o riguroasă tactică colectivă, te poți descurca.

— Pentru a fi un excelent antrenor e suficient să ai în spate un trecut glorios ? Sau e nevoie de o muncă de asimilare, de studiere ?

— E absolut necesar, după părerea mea, să fi jucat fotbal. Dar tot așa de important este să te instruiești, să citești, să te informezi.

— În ce poziție se află, pe plan mondial, fotbalul argentinian ?

— În privința cluburilor, pe primul loc. Ca reprezentativă, pe penultimul.

— Ce director tehnic vă servește ca model ?

— Toți profesorii mei, toți antrenorii mei mi-au dăruit cîte ceva folositor. Îmi voi aminti totdeauna cu plăcere și recunoștință de Helenio Herrera, Carniglia, Enrique Fernandez, Munoz. E adevărat însă că eu am fost un jucător docil ; îmi plăcea să muncesc. Cu mine nici un antrenor n-a avut necazuri. Nu mă sfiesc s-o spun.

DE ICI, DE COLO

● **Gornik Zabrze**, campioana de toamnă a Poloniei, a plătit în prima etapă (0—0 cu Odra Szczecin) a returului, tributul turneului întreprins în iarnă în America de Sud. Cele 13 jocuri susținute (9 victorii, 3 nule și o înfrîngere, cu **Lubanski** cel mai eficace jucător) au determinat un grad de oboseală care și-a spus cuvîntul.

● **Sideris** (Olimpiakos Pireu) și-a consolidat poziția de lider în clasamentul golgeterilor, marcînd trei goluri în jocul cu Trikala. Acum el are 21 de goluri, față de 16 reușite de concurentul său cel mai serios, **Papaioanou**. Amîndoi vor fi prezenți în echipa Greciei, la 16 aprilie, contra României.

● **Iată ce este fotbalul : Ajax**, după ce a eliminat pe Benfica din „C.C.E.", a fost eliminat la rîndul său de **Feyenoord** (1—2) din Cupa Olandei ; iar învinsa sa, **Benfica**, în schimb, a dispus de **F. C. Porto** (3—0) în Cupa Portugaliei !.... Fluierăturile cu care a fost primită pe teren n-au împiedicat echipa lui **Eusebio** să obțină calificarea și... iertarea (pe jumătate) din partea suporterilor...

● **Gento a salvat**, în etapa a 24-a a campionatului spaniol, invincibilitatea **Realului** : el a transformat un penalti în min. 88 cu care a egalat în meciul de la **Barcelona**, cu echipa cu același nume !

● În ciuda „numelor" pe care le-a cuprins în urma fuziunii **Slavia — Lokomotiv Sofia**, noua formație **G.S.K. Slavia** a avut un debut nefericit în noul sezon : eliminată din Cupă, a pierdut și în prima etapă a returului și încă la zero (0—3 cu **Beroe**). **Simeonov, Delanov, Salamanov, Hristakiev, T. Kolev, Kotkov, Dimitrov, Mihailov et. Co.** n-au răspuns așteptărilor...

● Zilele acestea a circulat un zvon foarte insistent care a stîrnit multă senzație în cercurile fotbalistice din Anglia și Italia : sir **Alf Ramsey**, actualul director tehnic al echipei naționale engleze, ar fi primit o foarte tentantă ofertă din Italia, pentru un angajament la sfîrșitul acestui sezon. Zvonul a „ținut" pînă cînd a ajuns la urechile „patronului", care a ripostat cu un „No" tipic britanic. „...Intenția mea, a spus el, este aceea de a apăra Cupa Mondială anul viitor în Mexic. Nu văd cum aș putea... emigra în Italia. Sînt englez și, mai ales, sînt legat de această țară". Cu prilejul acestei declarații, Ramsey a răspuns și la întrebarea dacă are vreun contract cu federația engleză pînă după campionatul mondial : **„Nu, nu am nici un contract cu federația. Sînt liber să fac tot ceea ce vreau. Dar am o datorie să îndeplinesc și vreau să mă achit de ea cu demnitate".**

Carnet extern

„HIBERNARE" SAU NU ?

Această iarnă a reușit să pună pe gînduri, prin capriciile ei, pe toți cei care, pînă nu de mult, îl ignorau prezența în tumultul campionatelor din diverse țări vest-europene. Pe fundalul alb al zăpezilor și viscolelor, de o tărie puțin obișnuită, s-a relansat propunerea unei Ligi europene care să armonizeze, chipurile, programele competiționale ale țărilor europene.

Și indiferent dacă această propunere va prinde sau nu viață, rămîne realitatea fotbalistică dependentă de condițiile climatice atît de diverse, dar, se pare, tot mai mult unificată sub imperiul lunilor de iarnă.

Astfel, din cele 31 de țări participante la competițiile europene, 6 își desfășoară campionatul începînd din luna martie (U.R.S.S., Ungaria, Norvegia, Suedia, Danemarca, Finlanda) **iar 8** (Bulgaria, Cehoslovacia, Iugoslavia, Austria, Elveția, Polonia, R.D.G. și țara noastră) **au o perioadă de întrerupere atunci cînd zăpada devine suverană. Iată și explicația pauzei din competițiile europene între lunile decembrie și martie pentru că ar fi imposibil ca, de pildă,** U.T.A. **sau** Dinamo București **să întîlnească în „C.C.E." sau „Cupa Cupelor", în lunile de iarnă, pe** Benfica Lisabona **sau** Manchester United, **aflate în plin campionat.**

Acest amănunt, desigur important, ar pleda pentru un sezon uniform în Europa. Și nu întîmplător în recenta iarnă care s-a despărțit atît de anevoios de bătrînul continent, s-au făcut auzite cele mai multe voci în vestul Europei care au cerut o perioadă de „hibernare", întreruperea campionatului în țările britanice, R.F.G., Franța, Olanda și Belgia, unde, afirma recent Derek Wallis **în** World Soccer „fotbalul este redus, în lunile de iarnă, la o simplă loterie, cluburile fiind obligate să joace în condiții care se schimbă rapid și violent". **O primă replică a venit din partea lui** Alan Hardaker, **secretar al Ligii de fotbal engleză, care, fără a-l contrazice pe ziaristul susamintit, a... respins ideea întreruperii campionatului, motivînd că** „vremea la noi este așa de capricioasă încît am putea întrerupe campionatul pe o vreme blîndă și l-am putea relua pe un îngheț cumplit". **Și totuși, indiferent de controversele existente, campionatul englez a avut în această iarnă mai multe întreruperi și meciuri aminate decît în toți anii îndelungatei sale existențe...**

Iată deci păreri pro și contra. Pînă ce federațiile naționale se vor hotărî însă, U.E.F.A. a comunicat deja propunerile ei în vederea datelor fixe afectate competițiilor europene pentru anul 1970 și care prevăd o întrerupere a meciurilor între 9 decembrie 1970 și 10 martie 1971. Ceea ce, de fapt, acreditează pe mai departe ideea conjugării perioadelor competiționale în diversele campionate ale țărilor europene.

— p. sl. —

DIN FRAȚI-COLEGI, FRAȚI-RIVALI...

Este cunoscută ultima transferare la „cotă ridicată" în fotbalul englez: 110 000 lire pentru *Roger Morgan*, plătiți de Tottenham clubului Queen's Park Rangers. De asemenea, se știe că *Roger* și-a lăsat la fostul club pe fratele geamăn *Ian*. În fine, s-a scris că imediat după transferare, *Roger* a avut ca adversar pe... *Ian*, pentru că jocul următor a avut loc între Tottenham și Queen's Park. La sfîrșitul partidei n-au uitat să-și strîngă mîna. Fotografia de mai sus a fixat această scenă (Roger în stînga).

BOBBY STILES

Nu, nu-i nici o greșeală. Există un *Bobby Stiles*. El este al treilea copil al vestitului jucător de la *Manchester* și al naționalei *Angliei*, venit pe lume acum cîteva zile. În semn de prețuire pentru colegul său de echipă, *Nobby Stiles* a hotărît să dea fiului său numele celebrului *Charlton*. La începutul lui mai, *Stiles* a anunțat o festivitate în cinstea lui *Bobby Charlton* și a micuțului *Bobby Stiles*.

TRIBUNĂ LA.... LICITAȚIE !

Clubul argentinian *Colon* din orașul Santa Fè are o dificilă situație materială. De curînd a fost acționat în judecată de către unul din jucătorii săi, uruguayanul *Vladas Dorskas*, pentru neplata salariului pe mai multe luni de zile. Cum vistieria clubului era goală, conducerea nu a găsit decît o singură soluție salvatoare: scoaterea la licitație a unei porțiuni de cca. 50 m din tribuna stadionului propriu. În acest fel, conflictul club-jucător a fost aplanat, dar cel dintîi a rămas fără o porțiune din tribună

KEINO—ANTRENOR DE FOTBAL

Celebrul recordman mondial și campion olimpic de fond, **Kipchogo Keino**, este pe cale de a-și vedea împlinit un vechi vis al său: acela de a deveni antrenor de fotbal. În prezent el este însărcinat cu pregătirea fizică într-o unitate militară din orașul **Kiganjo**, la circa 200 km de **Nairobi**, și în curînd va începe un curs de antrenori de fotbal, condus de englezul **Jackie Gibbons** și la care vor mai lua parte încă 25 compatrioți ai proaspătului campion olimpic. După absolvirea acestui curs, **Keino** va fi repartizat la o echipă fruntașă din țara sa și, paralel, își va continua și activitatea pe pistele de atletism.

O IDEE ORIGINALĂ!...

Un om de afaceri mexican, Juan Batista Peinbert, a avut o idee originală: a înregistrat pe numele său, la Ministerul Industriei și Comerțului, șapte cuvinte ca „Marcă de fabrică". Aceste cuvinte nu sînt altele decît: **„Jules Rimet Cup"** și **„1970 World Soccer championship !"**. În acest fel, el are dreptul unic de a vinde obiecte cu această imprimare.

Comitetul organizator al turneului final va trebui, în aceste condiții, sau să cumpere de la el dreptul de imprimare sau să-l atace în justiție. În orice caz, ministerul mexican a apreciat cererea lui Peinbert ca absolut legală, fiind primul care a depus-o, și i-a atribuit dreptul de „marcă a fabricii".

CUVINTELE ÎNCRUCIȘATE

HAI... VAGONUL!

ORIZONTAL: 1) „Evoluează" în garnitura vagonului — Vagonul, într-o formație de mare viteză. 2) O repriză, plus pauza reglementară — Echipier al Vagonului — În amonte de Arad. 3) „JOHNSTONE al Aradului" — Popas pentru vagoane. 4) La poartă și în compartiment — Infinitiv între vagoane. 5) Mirare ! — Picantă. 6) Recul ! — Jucător din garnitura textiliștilor arădeni — Prefix pentru înaintare. 7) „Bătut" în permanență de vagon (pl). 8) Veche denumire a unei formații arădene — Copac din Gabon — Sfîrlogea, în final ! — Posesiv. 9) Nume la Vagonul — Transportă ! 10) Spetează — Prenumele lui Iașin — Drumul vagonului. 11) Nicolae Lungu — Operează schimbări la înaintare — Făcut cadou. 12) I-a rezervat Vagonului... lanterna roșie — Specialiști în materie. 13) Eliminată — Comparabil cu... Macavei.

VERTICAL: 1) Despărțituri tematice. 2) Mare asiatică — Jucător la Dinamo Bacău — Fast. 3) Apărare cu cheie — Cărăușii vagonului — Scoase din poartă ! 4) Afecțiune respiratorie — Vecina din frunte. 5) Comparativ pentru o pasă servită ideal — Cu oase multe — Inscripție de pe vagon. 6) Cîntece de slavă — În opoziție cu „păsările călătoare" — În depou ! 7) Plimbare scurtă — Mișcare a vagoanelor. 8) Folosite în atac și apărare — Călinoiu Valeriu — Șmecher. 9) Complex de exerciții fizice — Zăpadă — Fostă echipă gălățeană. 10) Intrat în ritmul echipei (fem) — Fel. 11) Chei pentru vagoane (pl) — În echipamentul vagonului. 12) Fundaș piteștean — Trăgători de forță. 13) Afirmație — Denumire sub care a luat ființă în anul 1923 clubul Vagonul — Partea superioară a unui edificiu. Dicționar: OBA.

CORNELIU FOIȘOR
Filipeștii de Pădure

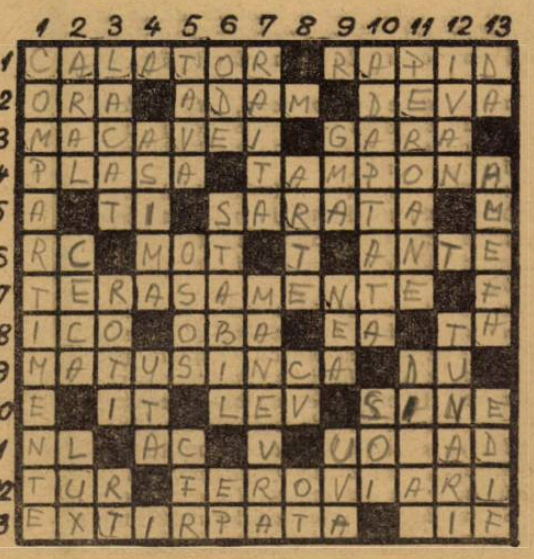

DEZLEGAREA CAREULUI DIN NR. 146

Orizontal: 1) Best — Ajax — Omar. 2) Adamec — Benfica. 3) Nul — Toni — Akl — P. 4) K — A.S.A. — Esop — Ali. 5) Ss — Opac — Köln — D. 6) Oscar — Aule — Ai ! 7) Maur — Get — Indus. 8) Artime — Ea — Salt. 9) Rei — Asensi—C.D. 10) A — Mar — Datori — L. 11) Clerici — Onoare. 12) Ay ! — Acoperit — Et ! 13) Normal — Nicolae. 14) Anca — Oană — Rula.

EXTERN MAGAZIN EXTERN

NOUA UNIFORMĂ N-A ADUS PREA MULT NOROC

De curînd jucătorilor clubului Rapid Viena li s-a confecționat o nouă uniformă, modernă, așa cum se vede și în fotografia noastră, care înfățișează pe unul din componenții echipei campioa-

ne a Austriei în momentul cînd iese de la croitor. Noua ținută vestimentară s-a arătat a fi, cel puțin deocamdată, puțin norocoasă deoarece „inaugurarea" ei a fost făcută înaintea recentelor meciuri susținute în deplasare cu Anderlecht *(amical)* și Manchester United *(C.C.E.) pierdute amîndouă cu același scor net: 0—3.*

ÎN ANGLIA, UN ARBITRU-ȘEF BINE PLĂTIT

Liga engleză de fotbal a hotărît să numească un „arbitru-șef" care să aibă în sarcină coordonarea și organizarea întregului organism arbitral din țară. Pentru această funcție, remunerată cu circa 3—4 000 lire sterline anual, va fi ales un fost arbitru, după toate probabilitățile, George Readle, *actualul secretar al Colegiului de arbitri. Sarcinile principale ale acestuia vor fi: selecționarea și pregătirea fizică și teoretică a arbitrilor, studierea posibilității atragerii unui număr cît mai mare de foști fotbaliști profesioniști în rîndul arbitrilor, adoptarea celor mai eficiente măsuri pentru protecția cavalerilor fluierului.*

A RENUNȚAT LA FOTBAL DIN CAUZA... VIOLENȚEI

Obiecțiunea de conștiință și-a făcut loc și în fotbal. După Jorge Mendoza *de la* Atletico Madrid, *iată un alt „erou", tot spaniol,* Cansanilles *de la echipa* Cadix. *Acesta a renunțat la activitatea competițională, declarînd:* „Nu accept să iau parte la violență. Nu sînt membru al nici unei secte religioase cum afirmă unii. Sînt și rămîn catolic, dar mă declar împotriva oricărei forme de violență".

La auzul acestor declarații suporterii echipei Cadix au rămas foarte surprinși, mai ales în urma afirmației că fotbalul este considerat un sport violent. Atunci cum trebuie să fie considerat boxul sau corrida? — s-au întrebat pe bună dreptate acestia.

● Datorită rezultatelor nesatisfăcătoare cît și situației financiare precare a echipei pe care o antrenează, *F. C. Nürnberg*, antrenorul *Max Merkel* a consimțit să i se reducă salariul lunar cu o treime, de la 18.000 la 12.000 mărci.

● Este aproape sigur că la sfîrșitul actualului sezon în Italia se vor deschide granițele pentru antrenorii străini (dar numai pentru ei, nu și pentru jucători). Dintre cei mai vizați de către marile cluburi din peninsulă notăm: *Ramsey, Otto Gloria, Max Merkel, Matt Busby, Helmuth Schoen.*

● Federația italiană a amendat clubul *Brescia* cu 400.000 lire pentru că la meciul cu Genova cîțiva spectatori au invadat terenul de joc. Jumătate din sumă a fost acoperită din contribuția „tifosi"-lor, care și-au recunoscut vina...

● Suspendat pe viață, cu mult timp în urmă, cunoscutul internațional *Dieter Erler* din echipa Karl Marx Stadt (R.D.G.) a primit de curînd drept de joc. El și-a făcut o reintrare plină de promisiuni în meciul cu Magdeburg înscriind două goluri.

● *Gordon Banks* portarul echipei Stoke City și al reprezentativei Angliei a fost recent victima unui destul de grav accident în cursul jocului cu Sunderland.

● De curînd a apărut în librăriile din Ungaria o lucrare intitulată *„De la Albert la Zsak"* al cărui autori sînt șeful secției sportive al agenției M.T.I., *Josef Hofer*, în colaborare cu ziaristul *Zoltan Antal*. Lucrarea, care are peste 600 pagini, descrie drumul echipei naționale de la legendarul portar *Zsak* din

MOZAIC

perioada imediat următoare a primului război mondial pînă în zilele noastre.

● Federația vest-germană a definitivat recent proiectul noului statut al jucătorilor amatori care urmează a intra în vigoare o dată cu începerea viitorului sezon. Totodată s-a dat și o nouă definiție jucătorului amator: „acela care nu-și asigură existența practicînd fotbalul". După noul proiect jucătorii amatori nu vor putea primi mai mult de 12 mărci pentru un meci jucat pe teren propriu și 24 mărci pentru unul în deplasare. Pentru antrenamente va mai putea primi 12 mărci săptămînal, ca și returnarea cheltuielilor necesitate de deplasări (costul trenului, masă, cazare etc.). De asemenea, întreprinderile la care lucrează acești fotbaliști vor fi despăgubite cu salariile plătite acestora pe timpul absenței lor (participarea la jocuri).

● Fostul antrenor al reprezentativei ARGENTINEI, JUAN CARLOS LORENZO, care de cîteva luni conduce „din umbră" echipa LAZIO, a primit de curînd cetățenia italiană, astfel că de acum el va putea activa legal ca antrenor, nemaifiind nevoit să se „deghizeze" în consilier tehnic.

● În ziua de 26 martie a.c., reprezentativa UNGARIEI va evolua în orașul NANTES (Franța), întîlnind echipa cu același nume din prima divizie a campionatului francez, cu ocazia inaugurării noilor instalații ale stadionului local.

● Comisia de organizare a tradiționalului turneu de la Viareggio a hotărît ca începînd cu viitoarea ediție, numărul echipelor participante să fie ridicat la 32, dintre care 16 ale țării gazdă (toate echipele din prima divizie) și 16 reprezentînd opt țări străine (cîte două de fiecare țară).

O VOCE CELEBRĂ ÎNTR-UN TRICOU FAIMOS

Știați că renumitul cîntăreț de muzică ușoară *Adriano Celentano* iubește cu pasiune fotbalul? El este un înflăcărat simpatizant al campioanei Italiei — *Juventus* din Torino. Iată-l, în fotografie, surprins de obiectivul unui reporter fotografic, pe cînd juca biliard, îmbrăcat în tricoul drag al „alb-negrilor", la unul din numeroasele sedii ale suporterilor juventiști. Imagine sugestivă, de altfel, pentru conducătorii cluburilor noastre, care se pot inspira în scopul atragerii și organizării suporterilor lor.

FOTBAL
REVISTĂ SĂPTĂMÎNALĂ
Redacția și ad-ția: București, Bd. Mărăști 26, sectorul I, telefon 17.55.18

COLEGIUL DE REDACȚIE

Constantin Chiriță, Ștefan Covaci, Gh. Dumitrescu, Pavel Marcu, Aurel C. Neagu (redactor șef), Angelo Niculescu, Andrei Rădulescu, Dumitru Tomescu, Stelian Trandafirescu (redactor-șef adjunct), Radu Urziceanu (secretar general de redacție), Emerich Vogl, Ion Voica, Ion Voinescu.

Prezentarea grafică Liviu Bobocea

DIN EVENIMENTELE SĂPTĂMÎNII

● **HELMUTH SCHÖN ŞI-A ANUNŢAT CALENDARUL : cu Ţara Galilor (26 martie la Frankfurt) — amical, cu Scoţia (16 aprilie la Glasgow), cu Austria (la 10 mai la Nürnberg), cu Cipru (la 21 mai la Essen) — toate trei în preliminariile C.M., cu Austria (la 21 septembrie la Viena) şi Bulgaria (la 24 septembrie la Sofia) — ambele amicale, cu Scoţia (la 22 octombrie la Hamburg) — în preliminariile C.M.**

● **U.E.F.A. A STABILIT CA LA 7 IULIE a.c. să aibă loc tragerea la sorţi a meciurilor din primul tur al Cupei campionilor europeni şi Cupei cupelor ediţia 1969/1970. Locul tragerii la sorţi: Geneva.**

● **HAITI ŞI S.U.A. AU CĂZUT DE ACORD în privinţa datelor preliminariilor C. M. dintre ele (turul II în zona Americii de Nord şi Centrale): 20 aprilie la Port au Prince şi 1 iunie (returul) la Los Angeles sau San Diego.**

● **VORONIN REDIVIVUS ! Indisponibil mult timp din cauza unui accident de automobil, cunoscutul internaţional sovietic şi-a reluat antrenamentele la Torpedo Moscova şi se pare că pe el va conta şi lotul reprezentativ.**

● **CRUYFF STÎRNEŞTE INTERES ÎN ITALIA. Reputatul internaţional olandez de la Ajax interesează tot mai mult pe impresarii italieni. Cel ai Juventusului Torino a şi făcut primele demersuri.**

● **INTER ÎN TURNEU AMERICAN. După jocul cu Santos la Milano, la 24 mai, în cadrul întrecerii dintre cîştigătoarele Cupei intercontinentale, Inter va evolua în America de Sud şi de Nord : cu Santos la 1 iunie, la Curitiba la 5 iunie, Santiago de Chile la 8 iunie, Lima — Peru la 11 iunie, Caracas — Venezuela la 15 (cu Deportivo Italia) şi 18 iunie (cu Deportivo Espanol), la New York între 22—29 iunie, turneu alături de Benfica, Cagliari şi Olimpiakos Pireu.**

● **SUPRIMAREA OFSAIDULUI LA LOVITURILE LIBERE nu va fi propusă la şedinţa de anul acesta a lui „International Board" (21 iunie, la Jersey, în Anglia). Constatările făcute la meciurile experimentale n-au fost concludente în ce priveşte eventualele avantaje pentru joc, astfel încît să determine o modificare a regulii ofsaidului.**

PRONOSPORT

1.	U.T.A.—Steaua	1
2.	Dinamo Buc.—F. C. Argeş	x
3.	Petrolul—Farul	1
4.	„U" Cluj—Politehnica	1
5.	Jiul—Dinamo Bacău	1
6.	A.S.A. Tg. M.—Rapid	x
7.	Crişul—„U" Craiova	1
8.	Atalanta—Sampdoria	1
9.	Fiorentina—Inter	1
10.	Pisa—Juventus	x
11.	Roma—Verona	1
12.	Torino—Cagliari	1
13.	Varese—Palermo	x

Marea descoperire a lui Ballabio. Reprezentativa Elveţiei a pierdut cu 4—1 meciul său de verificare de săptămîna trecută, dar **Erwin Ballabio** nu-i de loc supărat. El socoteşte că, în prima repriză a întîlnirii cu **Bayern München**, oamenii lui s-au mişcat foarte bine şi i-au ajutat să definitiveze formaţia pentru meciul de la 26 martie, de la **Valencia**, cu **Spania**. Iată acest unsprezece (în aşezarea din teren) : **Prosperi — Tacchella — Ramseyer, Bierministerli, Siterley — Kuhn, Odermatt, Quentin — Brenna, Künzli, Jandupeux.** Sigur că cititorii revistei „Fotbal" se întreabă cine este acest Jandupeux. Ei bine, el este considerat marea descoperire a lui **Ballabio.** Atacantul lui **Chaux-de-Fonds**, în vîrstă de 21 de ani, se arată extrem de activ şi de periculos şi se încadrează foarte bine în linia de atac, alături de **Brenna** şi **Künzli.** El va juca cu siguranţă şi în partida cu **Portugalia.**

Tom Jones va trage la sorţi semifinalele „Cupei campionilor europeni". Vineri are loc la **Bruxelles** tragerea la sorţi a semifinalelor **„Cupei campionilor europeni".** Pentru a stabili cele două meciuri, sorţii vor fi scoşi din urnă de celebrul cîntăreţ **Tom Jones.** El face special deplasarea la **Bruxelles**, la invitaţia U.E.F.A. Vă reamintim că **Tom Jones** este actualmente preşedintele unui club de liga a patra din Anglia; dar că sînt toate şansele ca el să devină, din anul viitor, preşedintele cunoscutului club **Sunderland.**

Pele, vedeta unui serial de televiziune. De curînd, televiziunea din Rio de Janeiro a prezentat prima emisiune dintr-un serial în care personajul principal este jucat de Pele. Dar subiectul nu are nici o legătură cu fotbalul. Celebrul internaţional apare în rolul... unui scriitor coborît dintr-o altă planetă pe pămînt.

Fostele glorii din nou în arenă. La 9 iunie, la Belgrad, reprezentativa foştilor internaţionali a Iugoslaviei (cu **Mitici, Bobek, Beara** et Co. în formaţie) va juca cu selecţionata **Angliei** (în frunte cu **Matthews** şi **Wright**). O săptămînă mai tîrziu, la **Novisad**, va avea loc meciul dintre foştii internaţionali ai **Iugoslaviei** şi **Ungariei.**

Fotbaliştii de la Real în meci de baschet. La 1 mai, echipa de fotbal a **Realului** va întîlni la baschet echipa — celebră a aceluiaşi club ; la 15 mai baschetbaliştii vor întîlni la fotbal pe **Gento, Amancio, Zocco** şi ceilalţi.

M. W.

ÎN CULISELE FOTBALULUI INTERNAŢIONAL

ÎNTRE GLASGOW ŞI LONDRA

● CELTIC A APLAUDAT, LA IEŞIRE, PE MILAN ● ROMÂNIA AR FI TERMINAT LA EGALITATE ŞI CU NOUA ECHIPĂ A LUI ALF RAMSEY

„Momentele" fotbalului european pe luna martie vor rămîne, indiscutabil victoria lui *Milan* la *Glasgow* şi, apoi, acea veritabilă corecţie aplicată de echipa *Angliei* pe *Wembley*, reprezentativei cocoşului galic. Cîteva consideraţii despre fiecare...

La *Glasgow*, peste 80 000 de scoţieni au primit cu surle, cu fanfare şi cu aclamaţii intrarea lui Celtic pe *„Celtic Park"*. Cine îndrăznea să se gîndească că, la numai 12 minute după apariţia marilor favoriţi, *Prati* — care nu lasă să-i scape nimic din ceea ce greşeso adversarii săi, îi va sufla balonul nehotărîtului fundaş *O'Neill* şi, după o cursă de express pe 30 de metri, va marca, dînd semnalul celei mai senzaţionale eliminări din actuala *„Cupă a campionilor europeni"* ? Mai departe, echipa din *Milan* a jucat cu o ştiinţă a combinaţiilor şi a lansării contratacurilor care i-a cucerit, pînă la urmă, nu numai pe spectatori, ci şi pe înşişi jucătorii lui *Celtic*. Au strălucit în rolul de dispeceri, *Rivera* şi mai ales *Fogli*. La ieşirea din teren, oamenii lui *Stein* s-au aliniat pe două rînduri şi au aplaudat învingătorii. Un gest care spune mai mult decît orice altă consideraţie despre sportivitate, din păcate absentă adeseori din importantele, din decisivele confruntări.

Ce declară marii regizori? *JOCK STEIN : „Am fost învinşi de o echipă cu o clasă superioară de joc". ROCCO : „Am avut dreptate cînd am spus, după egalul de la Milano, că meciul cu Celtic are 180 nu 90 de minute".*

Şi-acum, despre categorica înfrîngere franceză de pe *Wembley*. Am urmărit, la faţa locului partida. Şi pot spune că acest 5—0 al remaniatei reprezentative engleze e mai mult rezultatul comportării sub orice critică a echipei Franţei. Ca unul care am fost martor ocular şi la draw-ul României în partida cu campioana mondială, de la *Londra*, pot afirma că nici noua formaţie engleză n-ar fi reuşit să învingă pe *Dumitrache et co.*, dacă aceştia jucau tot ca în seara lui 15 ianuarie. După opinia mea, *Ramsey* nu a găsit încă „cheia" definitivei sale selecţionate. În jocul englez, în comparaţie cu ideile tactice ale formaţiei-campioană a lumii, a apărut acum — ca o preocupare permanentă — utilizarea extremelor pe poziţiile clasice.

Jackie Charlton, cu care am stat de vorbă după meciul cu *Franţa*, mi-a declarat : *„Atacul echipei Franţei nu ne-a deranjat nici un moment. Apărarea a şomat pur şi simplu. Cred că nu am alergat nici măcar cît alerg într-o jumătate de repriză dintr-un meci de campionat".*

MARIO WIDMER

ZÜRICH — 18 martie.

AL ŞASELEA ECUSON F. I. F. A. PENTRU ARBITRI ROMÂNI

Cu Al. Pîrvu *(care a fost confirmat, o dată cu alţi 24 arbitri, de comisia de arbitraj F.I.F.A., întrunită recent la Teheran) numărul arbitrilor români purtători ai ecusonului F.I.F.A. s-a ridicat la 6 :* N. Mihăilescu *(Bucureşti),* C. Niţescu *(Sibiu),* Al. Pîrvu, M. Popa, A. Rădulescu *(Bucureşti)* şi I. Ritter *(Timişoara). Urmează să primească această însemnă a forului internaţional şi arbitrul* V. Dumitrescu, *care recent a condus al doilea joc internaţional inter-ţări A (Israel—Grecia).*

UN NOU PARTENER PENTRU LOTUL A:

VOIVODINA NOVI SAD

Ziarul „Fotbal" din Belgrad anunţă că echipa clubului Voivodina *din Novi Sad a primit şi acceptat oferta de a servi drept partener al selecţionatei divizionare române la 9 aprilie. Întîlnirea ar urma să aibă loc la Arad.*

Pe de altă parte, se anunţă că federaţia iugoslavă caută un adversar pentru selecţionata naţională de tineret (sub 23 ani), căreia i-a prevăzut un joc la 26 martie. În acest scop s-a adresat forului de specialitate de la Bucureşti. Data de 26 martie însă, nu ne convine pentru că în această zi este programată o etapă de campionat. Propunerea ar putea fi acceptată pentru data de 2 aprilie.

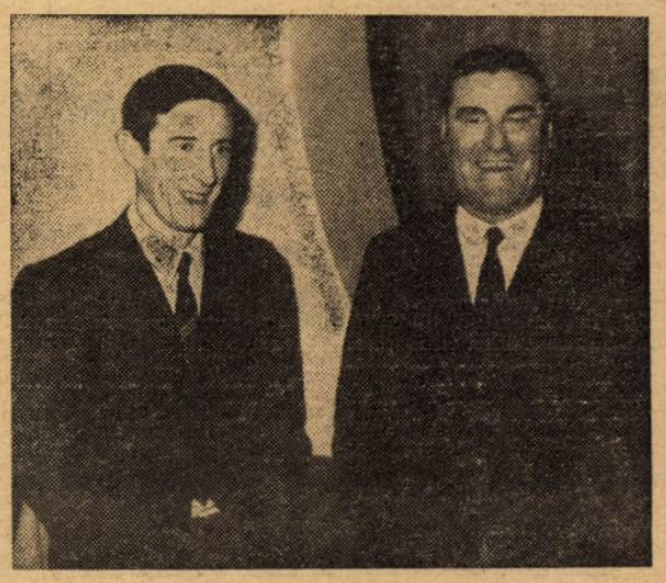

Fericiţii regizori ai victoriei lui **A. C. Milan : Fogli** (omul din teren) şi **Rocco** (omul de pe bancă)

FENERBAHCE ÎN FORMĂ

Transmit azi pentru cititorii revistei „Fotbal" alte amănunte în legătură cu echipa Fenerbahce, viitorul partener în meciul de verificare al echipei României, care va avea loc peste 2 săptămîni la Istanbul.

În etapa a 18-a, am jucat cu Vefa Istanbul, *terminînd la egalitate (0—0), după o partidă în care atacul nostru a deziluzionat. Directorul tehnic al echipei, maghiarul Molnar, a făcut o serie de remanieri în compartimentul ofensiv, introducînd cîţiva jucători care, de regulă, joacă în apărare. Soluţia s-a dovedit fericită, în partida cu* Demispor Ankara *reuşind să cîştigăm cu 5—3, după ce conduceam la un moment dat cu 5—0, în minutul 80 ! Un amănunt interesant : neseriozitatea echipei, care în ultimele minute s-a jucat cu rezultatul, ne-a costat pe toţi reducerea cu 50% a primei de meci, deşi învinsesem cu 2 goluri diferenţă !*

Eu am fost folosit, în ambele jocuri, fundaş central dreapta. Ziarul „Cumhuriyet" *m-a introdus din nou în echipa săptămînii. Acelaşi ziar a luat recent un interviu lui* Adnan Süvary, *antrenorul lui Göztepe şi al echipei naţionale a Turciei, interviu în care acesta, vorbind despre mine, spunea că* „cea mai mare greşeală a lui Fenerbahce este că nu-l utilizează pe Nunweiller III mijlocaş, românul fiind un jucător de clasă şi cu o mare capacitate fizică".

Meciul cu lotul României trezeşte aici un mare interes. Ziarele locale prezintă de pe acum pe jucătorii români, palmaresul echipei române, insistînd în deosebi asupra victoriilor obţinute în ultimii ani asupra echipelor R.F.G., Uruguay-ului, Portugaliei, Franţei şi recentelor meciuri nule cu Anglia. Biletele la meciul care va avea loc la 2 aprilie pe stadionul „Mithat Paşa" au fost puse în vînzare şi sînt pe cale de a fi epuizate.

Nelu NUNWEILLER

PENTRU AGENDA DV.

11 martie

TURNEUL U.E.F.A. (preliminarii) : Anglia — Belgia 1—0 (1—0)

12 martie

CUPA CAMPIONILOR EUROPENI : A.E.K. Atena — Spartak Trnava 1—1 (0—1) şi Celtic Glasgow — A.C. Milan 0—1 (0—1).

CUPA CUPELOR : Randers Freja — 1 F.C. Köln 0—3 (0—2)

CUPA ORAŞELOR TÎRGURI: Newcastle United — Vitoria Setubal 5—1 (2—0).

AMICALE : Anglia — Franţa 5—0 (1—0) şi Israel — Grecia 3—3 (1—2).

NUMĂRUL VIITOR AL REVISTEI FOTBAL va apărea JOI 27 MARTIE

Din dorinţa de a oferi cititorilor noştri o informare cît mai rapidă şi completă, avînd în vedere că miercuri 26 martie se dispută o importantă etapă a Diviziei A, numărul nostru viitor va apărea — în mod excepţional — joi 27 martie, la orele obişnuite.

VEŞTI DIN ITALIA

BOLOGNA (prin telex de la corespondentul nostru). —

■ *Fotbalul italian este în doliu. Moartea fulgerătoare a lui* Giuliano Taccola, *atacant central al lui A. S. Roma, survenită duminică la Cagliari, după întîlnirea susţinută de „roş-albaştri" sardinieni cu echipa lui Helenio Herrera, a produs multă consternare în lumea fotbalistică italiană, gata — de obicei — să se „devoreze" pentru un gol ratat sau o lovitură de la 11 metri neacordată, dar la fel de gata să se emoţioneze profund şi sincer în faţa doliului care cuprinde o familie tînără, ca cea a lui Taccola.*

26 de ani neîmpliniţi încă, o soţie cu doi copii, iată ce lasă în urma sa Taccola, încetat din viaţă în urma unui colaps cardio-circulatoriu, aşa cum s-a dovedit la autopsia efectuată asupra nefericitului fost jucător al Romei.

Taccola n-a jucat în meciul respectiv. Făcuse deplasarea ca rezervă. A revenit la Roma într-un sicriu ! Regrete unanime îl vor însoţi pe ultimul drum. Era un jucător talentat, multe echipe doreau să-l aibă în rîndurile lor. Un viitor frumos, acum zdrobit de o soartă nemiloasă.

■ Palermo *va plăti scump tentativa de invadare a terenului de către public, cîteva minute înainte ca arbitrul Sbardella din Roma să fluiere sfîrşitul meciului cu Napoli ! Faptele sînt următoarele. După golul napolitanului Barison, Palermo a replicat cu două goluri (ambele înscrise de atacantul central Troia). La 2—1 pentru gazde, un „11 metri" acordat de Sbardella permite partenopeilor să egaleze. Cel de-al treilea gol al lui Napoli (mijlocaşul Micelli), suspect de ofsaid, precum şi un „11 metri" refuzat sicilienilor au dat semnalul de începere a incidentelor. Arbitrul Sbardella a fost asediat mult timp la vestiare şi s-a salvat graţie intervenţiei providenţiale a unui... elicopter, care l-a transportat pe el şi pe cei doi tuşieri, dintre care unul fusese lovit de o sticlă aruncată din tribune în timpul meciului. E mai mult ca sigur că terenul lui Palermo va fi suspendat şi primul beneficiar va fi echipa Pisa, care trebuia să joace în proxima etapă la Palermo.*

CESARE TRENTINI

Redacţia şi administraţia : bd. Mărăşti nr. 26, Tiparul : I. P. „Informaţia", str. Brezoianu 23 — 25

PROLETARI DIN TOATE ȚĂRILE, UNIȚI-VĂ!

FOTBAL

REVISTĂ SĂPTĂMÎNALĂ
ANUL IV
148
JOI
27 MARTIE 1969
12 PAGINI
2 LEI

Dumitrache, „Capul de zimbru" din Ștefan cel Mare, în luptă cu patru adversari de la Steaua. Se apropie Atena... Foto: C. PUCA

- ECHIPELE DIVIZIONARE A SE DĂRUIESC ÎN LUPTA CU VICISITUDINILE UNUI NEOBIȘNUIT ÎNCEPUT DE SEZON
- SPECTACOLE ȘI SPECTATORI RECORD ÎN PRIMUL CUPLAJ INTERBUCUREȘTEAN AL ANULUI
- DUMINICĂ — U.T.A. ÎN PREMIERĂ ÎN CAPITALĂ

- Lucrările ședinței Comitetului federal
- Convorbire cu Puk de Eugen Barbu
- Comentariile etapelor a 18-a și a 19-a a Diviziei naționale A
- Pregătirile lotului reprezentativ
- „Herrera — antrenor din pasiune"
- Printre selecționabilii greci la Atena
- Ramsey: Anglia va cîștiga în Mexic dacă voi fi reprezentative: C. Kacialin (U.R.S.S.), Maschio (Argentina) și Hohberg (Uruguay)
- Ajax Amsterdam în drum spre finala C.C.E.
- Em. Vogl i-a văzut pe selecționabilii greci la Atena
- Ramsey: Anglia va cîștiga în Mexic dacă voi fi lăsat în pace!

CITIȚI ÎN ACEST NUMĂR

INTERVIU CU NOUL PREȘEDINTE AL FORULUI DE SPECIALITATE, TOV. MIRCEA ANGELESCU

AL TREILEA START AL F.R.F. — STARTUL ÎMPLINIRILOR

De săptămîna trecută, ca urmare a măsurilor organizatorice luate, federația română de fotbal are în fruntea sa un nou președinte, în persoana **tov. MIRCEA ANGELESCU.** Solicitat pentru un interviu, domnia sa a răspuns cu amabilitate și franchețe la o serie de întrebări, privind problemele actuale din soccerul românesc, dîndu-ne astfel posibilitatea de a informa pe iubitorii fotbalului asupra intențiilor prezente și de viitor ale forului de specialitate. Iată cîteva din ele:

— Împreună cu biroul federal, porniți la drum cu plusurile și minusurile relatate de dv. în darea de seamă a conferinței. Schițați-ne, vă rugăm — în linii mari — sarcinile stringente de pe agenda F.R.F. ce urmează a fi rezolvate.

— La al treilea start luat de F.R.F. de la Conferința pe țară din 1967, nu pot să spun decît că noi încercăm să punem punct unei lungi perioade de frămîntări, căutări, perioadă mult dezbătută la toate nivelele în ce privește realitățile fotbalului românesc. S-au făcut diverse propuneri, s-au exprimat nenumărate opinii care vizau direct îmbunătățirea structurii organizatorice a acestui sport. **Cu alte cuvinte, avem în față același dosar, cu aceleași probleme arzătoare ce-și așteaptă rezolvarea.** Desigur, s-au realizat unele lucruri bune. Activitatea de masă a fotbalului cu copiii și juniorii a început parcă să se urnească din loc: prin școli se aude tot mai des de fotbal; pornim cu o înțelegere îmbunătățită despre ceea ce ar trebui să fie F.R.F., cluburile de fotbal. **Recenta ședință a comitetului federal a adoptat, în sfîrșit, statutul forului de specialitate și regulamentul de transferare al jucătorilor. Să considerăm toate acestea un mic început, deoarece de aici înainte, zic eu, ne așteaptă o muncă de substanță.** N-aș putea stabili acum o ordine exactă a urgențelor noastre, dar cu siguranță, pe primul plan se va afla dezvoltarea bazei de masă a fotbalului. Le vom discuta în curînd în ședințele biroului federal.

- **Avem în față același dosar, cu aceleași probleme**
- **Comitetul Federal — o reunire reprezentativă a competențelor**
- **Dinamizarea funcționării cluburilor**
- **Transferările: nici un regim preferențial**
- **Copiii și juniorii, pe primul plan al preocupărilor federației**
- **Spre o colaborare temeinică cu presa**

— În ansamblul măsurilor organizatorice luate, ce semnificații putem acorda lărgirii numărului membrilor comitetului federal de la 59 la 95 și înființării grupului de consilieri al F.R.F.?

Stelian TRANDAFIRESCU

(Continuare în pag. 3)

CÎTEVA DIN PRINCIPALELE OBIECTIVE DE VIITOR ALE FEDERAȚIEI ROMÂNE DE FOTBAL

Extrase din darea de seamă prezentată de tov. MIRCEA ANGELESCU, președintele F.R.F., la recenta conferință a Comitetului federal

În cadrul recentei conferințe a comitetului federal, tovarășul MIRCEA ANGELESCU, președintele federației de fotbal, a prezentat o amplă dare de seamă asupra activității biroului federal în perioada martie 1968 — martie 1969.

Publicăm mai jos cîteva extrase din această dare de seamă, privitoare la activitatea de pînă acum, și apoi — în extenso — obiectivele pe care-și propune să le îndeplinească biroul și comitetul federal. Dată fiind ponderea problemelor legate de fotbalul școlar în ansamblul măsurilor de îmbunătățire a fotbalului nostru, ne-am oprit mai mult asupra capitolului respectiv.

Ca urmare a măsurilor întreprinse în anul 1968, după ani îndelungați de absențe din calendarul competițional al Ministerului Învățămîntului, fotbalul a pătruns în tot mai multe școli. Edificator în această direcție este faptul că ediția 1967/68 a campionatului republican școlar, în etapa pe clase, au participat circa 105 000 de elevi ai școlilor generale și 40 000 de liceeni, iar în etapa pe localități 1 260 de echipe reprezentative de școli generale și 354 de licee. În campionatul școlilor profesionale au fost cuprinse circa 400 de echipe.

În vara anului trecut, C.N.O.P., cu sprijinul tehnic al F.R.F., a organizat tabăra de copii de la Bușoaja, la care au participat cele 40 de echipe reprezentative ale școlilor generale, cîștigătoare ale campionatelor județene. În timpul vacanței de vară s-au organizat campionate de copii, care s-au bucurat de un deosebit succes, mai ales în județele Bihor, Sălaj, Caraș-Severin, Brăila, Bistrița, Iași, Vîlcea, Timiș și în municipiul București.

O parte a măsurilor preconizate în anul trecut de biroul federal, ca de exemplu organizarea campionatului republican al școlilor generale, a campionatului republican al juniorilor, reluarea unor jocuri tradiționale în fotbalul școlar, între reprezentative de școli sau între selecționate orășenești de elevi, au început să prindă viață.

Fără îndoială că organizarea acțiunilor menționate mai sus a constituit un început meritoriu, care a contribuit la lărgirea bazei de masă a fotbalului. În același timp, trebuie să arătăm că acțiunile cu masa copiilor au avut un caracter episodic, că participarea tineretului la competițiile respective nu a fost consecința unei instruiri sistematice, de-a lungul unui an.

Biroul federal consideră că pentru îmbunătățirea, în continuare, a acestui domeniu de activitate este necesar ca secțiile de fotbal, precum și unele comisii județene, să pună capăt vorbăriei în jurul fotbalului școlar și să treacă la fapte, la îndeplinirea hotărîrilor federației. Unele secții de fotbal, în loc să acorde maximă atenție organizării campionatului școlilor generale, continuă să desfășoare campionate locale pentru echipele de copii ale secțiilor de fotbal, procedînd contrar indicațiilor F.R.F. care a stabilit — așa cum se cunoaște — ca principala competiție a copiilor să fie campionatul școlilor generale. Secțiile de fotbal trebuie să înțeleagă că participarea elevilor în acest campionat, indiferent dacă instruirea lor se asigură în secțiile de fotbal sau în cele ale școlilor sportive, are consecințe mult mai favorabile decît programarea lor în competiții rezervate exclusiv echipelor din cadrul asociațiilor și cluburilor sportive.

Comisiile județene trebuie să înlăture unele neajunsuri manifestate în desfășurarea campionatului republican de juniori. Considerăm că s-a procedat greșit în unele județe, ca de exemplu Arad și Argeș, în care echipele de juniori ale unor secții divizionare A și B au fost programate în campionatele orășenești sau județene de seniori, ceea ce le lipsește de posibilitatea participării în etapele superioare ale campionatelor republicane de juniori.

Dezvoltarea bazei de masă a fotbalului este condiționată și de înlăturarea altor dificultăți, unele dintre ele deosebit de acute. Astfel, foarte multe echipe nu au condiții de pregătire, deoarece lipsesc terenurile de antrenament, în cartierele de locuințe nu sînt rezervate spații de joacă pentru copii ; or, fără aceste elemente, fără sprijinul organelor locale, nu pot fi obținute rezultate corespunzătoare.

Multe secții de fotbal nu încadrează la echipele de copii și juniori decît rareori antrenori și tehnicieni competenți, ceea ce explică faptul că instruirea jucătorilor cu elementele de bază ale fotbalului, în loc să se rezolve la nivelul acestui eșalon, se prelungește la echipele de seniori și nu rareori chiar la nivelul Diviziei A.

În activitatea depusă în ultimul an, biroul federal și-a îndreptat atenția și către îmbunătățirea pregătirii copiilor și juniorilor la nivelul cerințelor fotbalului de performanță. În acest sens, corespunzător măsurilor stabilite de conferința federației, fiecare secție divizionară A dispune de două echipe de copii și două de juniori, iar unele chiar de mai multe. Formarea echipelor de copii și juniori nu s-a realizat încă integral de către secțiile divizionare B și C, unele dintre ele rămînînd deficitare mai ales în privința echipelor de copii.

Ca urmare a sprijinului material acordat de C.N.E.F.S., au funcționat 22 de centre de copii și juniori (față de 17 în 1967), iar în 1969, printr-o mai bună gospodărire a fondurilor vor fi înființate încă 30, în localități ca : Timișoara, Brăila, Rm. Vîlcea, Suceava, Tîrgoviște, Baia Mare, Mediaș, Sibiu, Alba Iulia, Reșița, Hunedoara, Giurgiu, Piatra Neamț, Făgăraș, Vaslui, Tr. Severin.

Prin această repartizare, în anul 1969 se va ajunge ca în fiecare județ cu echipe de Divizia A și B să funcționeze cel puțin cîte un centru de copii și juniori. În anul în curs, valoarea globală a subvențiilor acordate acestor centre este de 4 900 000 lei față de 3 900 000 în 1968, din care 400 000 sînt acordați de U.G.S.R.

Numărul unităților menite să asigure o instruire superioară a tinerilor jucători a crescut și în rețeaua Ministerului Învățămîntului, unde, începînd cu anul școlar 1968-69, funcționează un număr de 17 secții de fotbal ale școlilor sportive, față de numai 9 cîte erau în anul școlar 1967-68.

Preocuparea federației pentru crearea centrelor de copii și juniori și, totodată, trecerea lor în cadrul secțiilor de fotbal divizionare, măsură stabilită de conferința F.R.F., s-a dovedit deplin justificată și eficientă. Din rîndul tinerilor formați în aceste centre, în anul 1968 au fost promovați în loturile echipelor divizionare A un număr de 47 de jucători, iar alți 124, în echipele de tineret.

Cu toate acestea, trebuie să arătăm că în multe unități instruirea jucătorilor continuă să rămînă deficitară. Cantitatea de lucru la antrenamente este scăzută ; stăpînirea elementelor tehnice și a principalelor noțiuni tactice nu se face întotdeauna în concordanță cu cerințele dezvoltării fotbalului nostru ; unii antrenori își irosesc timpul cu elemente necorespunzătoare și plafonate ; o bună parte a secțiilor de fotbal nu au asigurate încă terenurile și echipamentul necesar.

În vederea remedierii acestor deficiențe, secțiile de fotbal divizionare au datoria să acționeze cu mai multă răspundere, să asigure baza materială necesară instruirii copiilor și juniorilor, să exercite asupra antrenorilor un control sistematic și exigent, cunoscînd că de calitatea instruirii acestor echipe, care constituie principalul izvor al fotbalului de performanță, depinde în cea mai mare măsură asigurarea fluxului de jucători valoroși, necesari împrospătării continue a secțiilor divizionare și a loturilor reprezentative.

* * * * * * * *

Un alt obiectiv de seamă al activității biroului federal l-a constituit îmbunătățirea activității secțiilor de fotbal.

Biroul federal a întreprins unele acțiuni pentru consolidarea organizatorică a acestora. Astfel, cu avizul C.N.E.F.S. au fost aduse îmbunătățiri în organizarea secțiilor divizionare A, precizîndu-se atribuțiile organelor de conducere ale cluburilor și secțiilor, procedura pentru alegerea membrilor biroului secției, s-au luat măsurile necesare deschiderii, pentru fiecare echipă divizionară A, a unui cont separat la bancă. Secțiile de fotbal au primit un real sprijin prin diminuarea cotei de teren, renunțarea perceperii timbrului olimpic și C.N.E.F.S., creșterea veniturilor provenite din televizarea jocurilor.

Recent, biroul federal a analizat activitatea organizatorică și financiar-gospodărească a unor cluburi și, îndeosebi, a clubului F.C. Argeș. Pe această bază, apreciem că înființarea clubului experimental F.C. Argeș s-a făcut pripit, fără un studiu temeinic din partea federației și organelor locale, deși era vorba de crearea unui nou tip de unitate organizatorică, în care se preconiza introducerea unui sistem perfecționat de activitate a antrenorilor și jucătorilor. La un an de la înființare, clubul dispune de aceeași bază materială săracă, regimul de activitate al antrenorilor și jucătorilor a rămas același.

Problema organizării și consolidării cluburilor și secțiilor de fotbal va trebui să fie o preocupare de seamă a biroului federal și, în acest scop, este necesară efectuarea unui studiu aprofundat pînă la terminarea actualei ediții a campionatului.

O situație grea se menține în ceea ce privește terenurile de antrenament. Majoritatea echipelor de A dispun de un singur teren gazonat și unul de antrenament, cu toate că fiecare secție cuprinde cel puțin 6 echipe.

Deficiențele existente în activitatea cluburilor și secțiilor de fotbal sînt generate și de lipsurile curente ale muncii multor secții și birouri care manifestă slabe preocupări pentru sporirea veniturilor proprii, pentru atragerea unui număr mai mare de membri susținători ; ele nu solicită organelor locale o intervenție mai hotărîtă în rezolvarea problemelor materiale și organizatorice.

Prezentarea succintă a principalelor acțiuni întreprinse de biroul federal în ultimul an, precum și a actualelor stări de lucruri din fotbalul nostru a scos la iveală, pe lîngă numeroase realizări, și deficiențe destul de serioase. În legătură cu aceasta, la adresa Federației române de fotbal au fost formulate critici ale organelor teritoriale, ale cadrelor de specialitate, ale reprezentanților presei.

În mare măsură ele au fost îndreptățite, noi înșine dîndu-ne seama că biroul federal nu reușește să impună un ritm mai dinamic traducerii în viață a hotărîrilor conferinței.

Cu deosebire în anumite perioade, biroul federal nu a acționat la nivelul răspunderilor ce-i reveneau. Din a doua parte a lunii mai 1968 și pînă în luna septembrie, interval care a coincis cu încheierea unei ediții a campionatului, cu organizarea jocurilor de baraj pentru promovarea în Divizia A, cu reluarea altei ediții a campionatului, cu definitivarea unor acte normative fundamentale și cu alte acțiuni importante, biroul federal nu s-a întrunit sistematic și practic nu a constituit un organ colectiv de conducere a activității fotbalistice.

Biroul federal putea să acționeze și mai eficient dacă în unele probleme majore ar fi primit un sprijin mai operativ din partea biroului C.N.E.F.S.

Considerăm de asemenea că a fost tărăgănată convocarea comitetului federal, ceea ce a dus la întîrzierea adoptării unor hotărîri importante pentru fotbalul nostru.

Corespunzător îmbunătățirilor aduse statutului provizoriu al Federației române de fotbal rezultă că în viitor atribuțiile comitetului federal, precum și răspunderea acestuia pentru dezvoltarea activității fotbalistice sînt considerabil sporite.

Comitetul federal este chemat să participe activ la îndeplinirea măsurilor stabilite de conferința federației și de asemenea să hotărască asupra unor acte normative, care trebuie să călăuzească activitatea biroului federal.

Statutul aduce îmbunătățiri și în direcția creșterii răspunderii comisiilor județene de fotbal, a secțiilor și cluburilor de fotbal, acestea acționînd cu o mai mare independență în îndeplinirea atribuțiilor ce le revin.

Ținînd seamă de cerințele etapei actuale ale dezvoltării activității fotbalistice, propunem ca în anul 1969 comitetul federal să acorde întreaga atenție următoarelor direcții principale :

■ CONTINUAREA MĂSURILOR PRIVITOARE LA DEZVOLTAREA BAZEI DE MASĂ A FOTBALULUI

În acest scop se vor intensifica legăturile cu Ministerul Învățămîntului, C.C. al U.T.C., C.N.O.P. și U.G.S.R. Într-un număr cît mai mare de școli generale, licee și școli profesionale se vor organiza campionate interclase sistem cupă sau turneu.

Federația română de fotbal va sprijini consolidarea actualelor secții de fotbal de la școlile sportive, precum și extinderea acestora.

Împreună cu inspectoratele școlare și cu organele sportive locale, comisiile județene de fotbal vor extinde baza materială prin amenajarea de terenuri cu dimensiuni reduse în incinta școlilor sau în vecinătatea acestora, precum și în cartierele de locuit.

Sub îndrumarea comisiilor județene de fotbal și a inspectoratelor școlare se va face o repartizare a antrenorilor și jucătorilor divizionari de fotbal la diferite școli în vederea sprijinirii acestora pentru instruirea echipelor școlare.

■ ÎMBUNĂTĂȚIREA CONTINUĂ A PROCESULUI DE INSTRUIRE SPORTIVĂ

Organele tehnice ale federației vor urmări, ca una din principalele lor sarcini, **aplicarea indicațiilor F.R.F. privind conținutul și metodica antrenamentelor, mărirea volumului și intensității pregătirilor, introducerea experienței înaintate și a noilor date științifice în acest domeniu.**

De asemenea, se vor intensifica acțiunile referitoare la perfecționarea cunoștințelor antrenorilor și arbitrilor, la documentarea tehnică, sistematică, a cadrelor de specialitate.

■ ÎMBUNĂTĂȚIREA ACTIVITĂȚII SECȚIILOR DE FOTBAL ȘI A DESFĂȘURĂRII ACTIVITĂȚII COMPETIȚIONALE

Pentru îndeplinirea acestui obiectiv, biroul federal va institui o comisie de specialiști care pînă la încheierea returului campionatului să facă propuneri cu privire la mărirea posibilităților de a rezolva direct problemele organizatorice, administrative și tehnice de către secțiile de fotbal. **Studiul respectiv va stabili, între altele, condițiile ce trebuie să le îndeplinească secțiile de fotbal pentru a promova în diferite categorii competiționale (terenuri, număr de echipe de copii și juniori, încadrarea cu antrenori, instalații igienico-sanitare, regimul de venituri și cheltuieli etc.).**

În vederea consolidării secțiilor de fotbal se va acorda atenție sporită atît creșterii de cadre proprii și îmbunătățirii instruirii cu grupele de copii, în conformitate cu concluziile recentei consfătuiri organizate de F.R.F. cu antrenorii centrelor de copii și juniori, cît și respectării de către jucători a normelor de viață sportivă.

Secțiile de fotbal vor spori răspunderea antrenorilor față de pregătirea superioară a jucătorilor ce fac parte din loturile reprezentative și îndeosebi a celor ce urmează să participe în acest an la turneul U.E.F.A. și la jocurile preliminarii din campionatul mondial.

Federația română de fotbal, comisiile județene de fotbal și secțiile de fotbal vor lua toate măsurile necesare desfășurării în condiții optime a jocurilor de campionat, în scopul diminuării abaterilor de ordin disciplinar și organizatoric.

În acest sens este necesar ca toate secțiile de fotbal și comisiile județene să intensifice munca educativă cu jucătorii, cu arbitrii, antrenorii și cu spectatorii, luînd măsuri ferme împotriva celor care se abat de la normele unei conduite civilizate.

La sfîrșitul campionatului, Federația română de fotbal va acorda cîte un trofeu celui mai bun arbitru, antrenor, precum și echipei care s-a distins prin comportarea sa disciplinată.

Comisiile județene vor lua măsuri urgente de intensificare a preocupărilor lor cu privire la desfășurarea campionatului republican al școlilor generale și a campionatului republican al juniorilor, în conformitate cu instrucțiunile F.R.F.

■ ÎMBUNĂTĂȚIREA PREGĂTIRII ECHIPELOR REPREZENTATIVE

Comisia de selecție, împuterniciții locali ai acesteia, precum și antrenorii jucătorilor selecționați, vor urmări îndeaproape evoluția componenților loturilor, luînd totodată măsuri de optimizare a pregătirii și randamentului acestora.

Comisia de selecție va da atenție în continuare promovării curajoase în echipele reprezentative a tinerelor talente, **asigurîndu-le un calendar competițional adecvat cerințelor formării fotbaliștilor de performanță.**

Periodic, comisia de selecție va organiza convorbiri cu antrenorii jucătorilor selecționați și cu specialiștii comisiei centrale medicale, pentru a acționa în vederea creșterii potențialului acestora în jocuri.

Comisia de selecție, împreună cu colegiul central și prin atragerea unui cerc larg de specialiști, va lua toate măsurile pentru elaborarea **unor lucrări valoroase în domeniul instruirii, copiilor și juniorilor** și a jucătorilor din echipele fruntașe.

■ ÎMBUNĂTĂȚIREA STILULUI DE MUNCĂ AL FEDERAȚIEI ROMÂNE DE FOTBAL

Corespunzător prevederilor statutului Federației române de fotbal, la baza activității organelor de conducere ale federației va sta **principiul muncii colective** și totodată **o exigență sporită** pentru îndeplinirea cu simț de răspundere a sarcinilor ce revin fiecărui component al organelor și organismelor F.R.F.

Biroul federal va lua măsuri pentru **creșterea competenței comisiilor și colegiilor centrale ale federației** și de asemenea va organiza mai bine munca activului voluntar și salariat al F.R.F.

În acest scop, va urmări întocmirea unor planuri curente de muncă cu sarcini și responsabilități concrete, va organiza în condiții îmbunătățite ședințele de birou care se vor ține cu regularitate.

Periodic, biroul federal va analiza activitatea unor comisii județene de fotbal și secții de fotbal, a comisiilor și colegiilor centrale.

Federația română de fotbal va organiza și în continuare **consultarea unui cerc larg de specialiști** în vederea studierii și rezolvării optime a măsurilor preconizate pentru dezvoltarea activității fotbalistice. De asemenea, va ține o legătură sistematică cu presa de specialitate.

Ne exprimăm convingerea că prin lucrările ședinței de astăzi a comitetului federal, dezvoltarea fotbalului nostru va fi ajutată substanțial.

Datorită sprijinului și condițiilor create de partid și guvern, mișcarea noastră sportivă se dezvoltă continuu, obținînd în ultima perioadă noi și importante succese. Acum este rîndul nostru să dăm dovadă că nu vom precupeți nici un efort pentru a obține **rezultate corespunzătoare aspirațiilor opiniei publice**, ale tuturor celor care doresc ca fotbalul nostru să înregistreze rezultate meritorii, atît pe plan intern cît și internațional.

AL TREILEA START AL F. R. F. — STARTUL ÎMPLINIRILOR

(Urmare din pag. 1)

— Lărgirea comitetului federal ne va da posibilitatea, în primul rînd, de a face o legătură mai trainică între centru și verigile teritoriale ale fotbalului, de a cunoaște și a rezolva cu operativitate sarcinile de mare răspundere care ne stau în față. Prin crearea grupului de consilieri, biroul federal își va spori posibilitatea de a judeca cu ochii acelora care au trăit și au văzut decenii întregi de fotbal. **Dacă federației i se spune, pe drept cuvînt, că reprezintă statul major al fotbalului, atunci el trebuie, neapărat, să reunească în jurul lui pe oamenii cei mai competenți și cu pasiune pentru „sportul rege".** Niciodată acest for nu a avut în rîndurile sale o atît de complexă componență, ca acum, cuprinzînd chiar și pe aceia care în trecut au avut anumite atribuții în aparatul federației.

— Vreau să reveniți puțin la statutul F.R.F. Cu diverse prilejuri ați expus public anumite puncte de vedere ce vizau îmbunătățirea și perfecționarea activității acestui organ. Ce perspective se întrevăd acum?

— Dacă vă amintiți, în cadrul conferinței pe țară a mișcării sportive, din iulie 1967, s-a concluzionat, printre altele, necesitatea ca federațiile să joace un rol activ în viața fiecărei ramuri sportive. Ei bine, adoptarea statutului vine să împlinească acest deziderat. El va da un profil mai adecvat F.R.F. începînd de la fixarea unor responsabilități majore și precise, pînă la stabilirea unor relații optime între C.N.E.F.S. și federație, între federație și unitățile din subordine. Aș puncta doar cîteva idei ce se desprind din acest document:

a) o organizare de sine stătătoare, cu un buget separat, un cont la bancă, un serviciu administrativ propriu, ceea ce va stimula o mai bună gospodărire a treburilor federației, va ridica simțul de răspundere în muncă al salariaților ei;

b) decizii proprii asupra numirii aparatului federal, lucru deosebit de important care va schimba întreaga mentalitate a activiștilor federației;

c) o sporire a autonomiei F.R.F. în spiritul Legii sportului, perfecționarea atribuțiilor complexe ce-i revin, așezarea unor relații mai elastice între federație, cluburi și unitățile subordonate.

Cît privește îmbunătățirile de structură ce vor avea loc jos, la nivelul cluburilor, s-au conturat și aici cîteva probleme. Ne gîndim să facem urgent un studiu care să ducă la dinamizarea funcționării acestora. **Nu spun nici un secret, că la nivelul cluburilor acționează anumite mecanisme ruginite, rigide, depășite de viață — atît organizatoric cît și financiar.** Nici măsurile indicate anul trecut — numirea unui vicepreședinte care să se ocupe exclusiv de fotbal, deschiderea conturilor separate la bancă și altele, nu au fost respectate în multe locuri.

— Pentru că ați adus vorba de cluburi... S-a discutat mult despre fortificarea acestor unități, despre menirea lor de a deveni adevărate laboratoare ale fotbalului de performanță. S-a pornit la drum chiar cu un experiment — F.C. Argeș. Ce părere aveți despre el?

— A sosit momentul să încheiem compromisul experiment argeșean, dar nu în sensul de a renunța definitiv la ideea valoroasă a clubului de fotbal. Se pune întrebarea, dacă mai putem face ceva aici și dacă nu, atunci vom renunța definitiv la această încercare nereușită, căutînd o altă unitate mai bine închegată, care să întrunească anumite condiții viabile.

— Cum trebuie interpretat mult discutatul regulament de transferare a jucătorilor, care a intrat în vigoare?

— Importanța lui rezultă din două planuri principale: **a) legitimarea numai pe bază de dezlegare înlătură, din acest punct de vedere, orice fel de inegalitate între cluburi. Egalitatea dintre cluburi nu poate fi privită însă, simplist, în sens vulgarizator, deoarece nu putem avea niciodată cluburi care să fie puse pe același picior de egalitate ca forță și putere organizatorică. Esențial însă, este ca în fața federației nimeni să nu se bucure de un regim preferențial; b) stipulațiile noului regulament vor permite să transferăm cluburilor o dată pentru totdeauna, răspunderea pentru viața internă a echipelor.** Pînă acum, ele beneficiau, din exterior, de un cadru lejer — subvenții, centre de juniori dotate de F.R.F. etc. — fără a căuta să aplice anumite norme proprii de cointeresare, anumite relații între club și jucători. Unii s-au speriat de normele legitimării pe termen limitat, pentru că s-au obișnuit să țină jucătorii la echipe în virtutea unui paragraf de lege, să se intereseze doar cînd îi va da dezlegare și ce va obține după aceea, fără a-și pune, cît de cît, întrebarea, cum să-i facă pe jucători să se atașeze cu trup și suflet de culorile pe care le reprezintă. Desigur, toate acestea nu sînt ușor de rezolvat, dar sperăm că vom reuși în timp util.

— Ce intenționează să facă F.R.F. pentru creșterea schimbului de mîine? Este vorba de fotbalul școlar, copii și juniori.

— Aceasta ne preocupă în cel mai înalt grad, deoarece reprezintă piatra de fundament a viitorului fotbalului de performanță. Nu va fi o treabă ușoară. Sînt încă greutăți. Pentru școlari s-a cristalizat deja un sistem de practicare organizată a fotbalului în școală — aici incluzîndu-se sistemul competițional în vigoare. Împreună cu celelalte instituții centrale, organizații obștești, intenționăm să realizăm o serie de acțiuni mai puțin ambițioase, dar nu mai puțin practice, pentru dezvoltarea bazei materiale — amenajarea de terenuri simple, confecționarea de echipament și material sportiv, specific copiilor. De asemenea, **F.R.F. se gîndește la înființarea unui sistem de stimulare a practicării fotbalului în școli, la stabilirea unor obligații pentru cluburi și asociații sportive de a patrona școlile din raza lor de activitate,** mergînd pînă acolo ca să oblige, încă din toamna aceasta, pe toți jucătorii din Divizia A să presteze anumite ore de inițiere a elevilor în fotbal. Presa ne va fi de un real folos, dacă va reflecta mai pe larg și susținut, tot ceea ce se întreprinde pe acest plan.

Despre centrele de copii și juniori nu pot să spun decît că ele au parcurs două etape distincte și importante. Prima se referă la înființarea de către F.R.F. a centrelor de copii și juniori în principalele orașe. În a doua, aceste centre au fost aduse lîngă cluburi și date lor pentru a beneficia de investițiile făcute de F.R.F. Urmează acum etapa a treia care trebuie făcută cu multă grijă. **Este vorba ca nucleele amintite să treacă definitiv în interiorul cluburilor, ele răspunzînd și organizatoric și financiar de existența lor. În acest fel, F.R.F. se va degreva de anumite obligații bănești pentru a stimula cu acești bani dezvoltarea altor centre fotbalistice, mergînd pînă la a acorda pe o perioadă de timp împrumuturi rambursabile cluburilor — care la un moment dat nu reușesc să se descurce din punct de vedere material.**

Iată atîtea și atîtea sarcini, cărora încercăm să le facem față, să le găsim rezolvările cuvenite. Ca să nu mai amintesc de ceea ce ne preocupă arzător la ora actuală — echipa națională și perspectiva unei eventuale calificări în turneul final al campionatului mondial, calificare pe care o dorim cu toții. Se cunoaște interesul și sprijinul pe care-l manifestăm în acest domeniu — planul de pregătire, adoptat de biroul federal. **Fructificarea șansei ar stimula și mai mult ansamblul de măsuri preconizat a fi declanșat pe toată aria fotbalului nostru. Menționez însă că și în cazul unei nereușite, F.R.F. nu va schimba cu nimic din intențiile sale majore. Asta, pentru informarea exactă** a presei asupra intențiilor noastre.

— În sfîrșit, pentru că v-ați referit a doua oară la presă, care vor fi relațiile cu acest seismograf al vieții cotidiene?

— Să știți că în concepția noastră, prin specificul lui, fotbalul nu poate avea secrete față de nimeni. Și, ca să fiu concret, vrem să instaurăm în mod permanent practica participării reprezentanților autorizați ai publicațiilor la ședințele biroului federal. Aici, și cu prilejul altor conferințe de presă, le vom da toate lămuririle ce ne vor fi solicitate, ascultînd, totodată, opiniile și sugestiile lor. De asemenea, vom supune în timp util dezbaterii în presă principalele proiecte pe care F.R.F. intenționează să le pună în aplicare. Și — de ce nu? — vrem să organizăm sistematic întîlniri între conducerea federației și redactorii de specialitate. Cît de des? De cîte ori va fi oportun!

— Vă mulțumim!

ȘEDINȚA COMITETULUI FEDERAL AL F. R. FOTBAL

În ziua de 19 martie a.c. a avut loc ședința comitetului federal al F. R. Fotbal, care a analizat activitatea acestui for pe anul 1968, a dezbătut și adoptat hotărîri corespunzătoare privind statutul federației de fotbal, regulamentul de transferări, sistemul de pregătire a loturilor reprezentative și bugetul pe anul 1969.

Cu acest prilej, au fost cooptați noi membri în comitetul federal, corespunzător noii organizări administrativ-teritoriale a țării.

La cererea tovarășului **ADRIAN DIMITRIU**, comitetul federal a aprobat eliberarea sa din funcția de președinte al federației de fotbal.

Ca președinte al federației române de fotbal a fost ales tovarășul **MIRCEA ANGELESCU**, ca vicepreședinți tovarășii **ION BALAȘ, ION ȘICLOVAN** și **ION DUMITRESCU**, iar ca secretari **FLOREA TĂNĂSESCU** și **ION ALEXANDRESCU**.

Din biroul federal, compus din 17 persoane, mai fac parte: **Grigore Arjoca, Gheorghe Urich, Octav Luchide, Angelo Niculescu, Ștefan Socaciu, Emeric Vogl, Ștefan Costea, Nicolae Popescu, Dumitru Tomescu, Gheorghe Popescu** și **Anton Aman.**

MEMBRII COMITETULUI FEDERAL

Mircea Angelescu, Avram Agop, Otto Abraham, Ion Alexandrescu, Anton Aman, Grigore Arjoca, Ion Bălănescu, Eugen Barbu, Ioan Balaș, Emilian Bogea, Eugen Bucșa, Tiberiu Bone, Constantin Bordeianu, Constantin Cernăianu, Zaharia Chifor, Ion Chiriței, Iancu Ceaureanu, Gheorghe Constantin, Robert Cosmoc, Ștefan Costea, Traian Cruceanu, Ștefan Coidum, Ion Covătaru, Ion Chirilă, Trandafir Dalea, Constantin Dăscălescu, Ion Deheleanu, Ion Dindelegan, Sever Docoș, Mircea David, Ion Dumitrescu, Nicolae Dumitrescu, Nicolae Dumitru, Cornel Drăgușin, Nicolae Drăghicescu, Gheorghe Dumitrescu, Constantin Dinulescu, Virgil Economu, Alexandru Ene, Constantin Firănescu, Ion Gheorghiță, Nicolae Godeanu, Ioan Ghiță, Constantin Grigoriu, Mircea Grădinaru, Traian Ionescu, Leonte Ianovschi, Șerban Justin, Petre Jurcă, Panait Lungu, Mircea Lucescu, Iosif Lereter, Zigmund Lupu, Octav Luchide, Alexandru Mureșan, Florin Moraru, Cristu Mantu, Ioan Mănescu, Vintilă Mărdărescu, Bazil Marian, Gheorghe Mitroi, Angelo Niculescu, Aurel Neagu, Ioan Nunweiller, Ilie Oană, Nicolae Oaidă, Ștefan Papadopol, Nicolae Popescu, Lucian Popescu, Gheorghe Popescu, Silviu Ploeșteanu, V. Przibislavschi, Andrei Rădulescu, Nicolae Roșculeț, Dincă Schileru, Ilie Savu, Emil Spirea, Ștefan Socaciu, Ion Strejan, Constantin Stoian, Abraham Schneider, Ion Siclovan, Dorel Ștefănescu, Petre Steinbach, Valentin Stănescu, Florea Tănăsescu, Constantin Teașcă, Dumitru Teodorescu, Dumitru Tomescu, Traian Tudoran, Gheorghe Tătărăscu, Ion Ungureanu, Gheorghe Urich, Radu Urziceanu, Emerich Vogl.

Carnet

CONVORBIRE CU PUK

de EUGEN BARBU

Copilul gheții și-a făcut apariția ieri dimineață în odaia mea, ceva cam prea înfrigurat pentru anotimpul care se anunță.

— Uite ce e, scumpe domn, i-am zis, e vremea să-ți iei boarfele și să ne mai lași să ne vedem de fotbal. M-am săturat de patinoare, de ceai fierbinte și de hochei. Cărel la Poiana Brașov și să nu mai aud de tine pînă în decembrie. Tu cu Baba Iarna ne-ați mîncat o jumătate de an deșertînd toate magaziile de zăpadă din cer pe bucata asta de planetă care tînjește după un fir de iarbă...

Puk, cît aduce el cu o farfurie sburătoare miniaturală, s-a învîrtit prin odaie cu o viteză cosmică și cînd s-a mai potolit m-a certat în felul serios al copiilor de a glumi:

— Și eu care venisem să discutăm despre fotbal: iadul e pavat cu intenții bune...

Chip de-i mai face ceva! L-am cules cu crosa mea personală și l-am așezat pe cristalul biroului unde se simte de obicei ca pe gheață.

— Dă-i drumul...

— Păi ai fost la ședință. S-a schimbat Președintele. E tînăr, băiat frumos, vine de la studenți, l-a terminat pe Teașcă din primul foc, a adus specialiști în jurul lui...

— Ce vrei să spui cu Teașcă? Omul a plecat pînă în Maroc să-i învețe și pe băieții ăia apărarea în linie. O să se întoarcă și cine știe prin ce Rădășeștii din Vale o să experimenteze o nouă echipă! Dar să revenim la schimbările de la Federație. Ce crezi tu, Puk, că ar trebui să facă noul Președinte?

— Știu eu ce să-ți spun? Cred că prima măsură ce se impune ar fi lichidarea oportuniștilor din fotbal...

— Există așa ceva?

— Cum să nu! Fotbalul este parlamentarismul în formă reconsiderată. Toată lumea are o idee, și nu orice idee. În fiecare cetățean de la peluză zace un Luther al fotbalului. Sînt unii care au și cerut să se mărească porțile, mîine-poimîine o să ne trezim cu tancuri în careul de 16 m... Așadar, oportunismul în fotbal ar fi: **a vorbi, nu a face, a benchetui, nu a pune umărul...**

— Pînă aici merge. Altceva?

— Păi în locul dînsului i-aș întreba pe chibiți de la început: bine, bine, iubiți fotbalul, dar cu ce contribuiți? Cîte terenuri prin muncă voluntară o să faceți pe lîngă școli, pe lîngă facultăți, pe lîngă uzine? Cîți bani din cotizațiile strînse de la microbiști o să folosiți pentru dezvoltarea bazei materiale a jocului cu balonul rotund? Destul cu gargara, vrem ceva pozitiv, ceva palpabil...

— În altă ordine de idei, ce crezi despre noul regulament de transferări?

— Proiectul pare destul de elastic deși au fost voci conservatoare care au susținut că dacă ai pus mîna pe careva ai dreptul să-l ții pînă la adînci bătrînețe pe lîngă tine, chit că-l folosești, chit că nu... Nu sînt, te rog să mă crezi, nici pentru păsările călătoare, dar nici pentru sclavie modernă...

— Puk, intențiile tale generoase vor fi înregistrate de istoricii fotbalului, dar dă-mi o soluție cheie pentru scoaterea soccerului nostru din anonimat. Dau un regat pentru ea...

— Răbdarea... Vezi dumneata, la noi există prostul obicei de a vrea ca peste noapte totul să se schimbe, să nu mai fie cum a fost. Vine o echipă nouă, face **tabula rasa** și să te ții... Nu e bine. Poate că am acumulat cîte ceva între timp, poate că o idee mai veche, scoasă de la naftalină ar mai fi folositoare, să nu disprețuim nimic. Și mai e ceva. Noul președinte e tînăr, îndrăznet și nu-i place vorba lungă, dacă termină și cu birocratismul de la F.R.F. e în regulă! De-ar da foc la toate hîrtiile, de-ar termina cu tabelele și tabelașele, cu kinogramele și cu teoriile pe caiet! Poate fluieră o dată și pleacă toată lumea la sate, cum se spune, la maidan, la sapă și lopată, poate nu mai stă nimeni cu degetul în nas în **Vasile Conta** și pornim cu toții după copiii geniali de balon care cine știe în ce colț de țară zac neștiuți...

— Puk, dar fotbalul înseamnă și venituri și cheltuieli, bocanci, îngrijitori, masori etc., etc...

— Și ce dacă? De ce au fost inventați contabilii? De ce există o pătură de muncitori cu peniță, numiți funcționari? Aștia să se descurce în hîrtoage, redați pe antrenori fotbalului! Reinventați joaca copiilor și faceți din cîrciumi lăptării! Iată revendicările mele! Vreau să jucăm fotbal și pe acoperișuri...

RADIOGRAFIA ETAPEI A 18-A

CRIȘUL - „U" Craiova 3-1 (1-1)

AU MARCAT: **Niță** (min. 8), **Dărăban** (min. 28), **Kun I** (min. 60) și **Kun II** (min. 64).

STADIONUL: Crișul; spectatori: 9 000; timp ideal pentru fotbal, teren excelent.

CRIȘUL: Catona 7 — Balogh 6, Sărac 7, E. Naghi 8, Popovici 6 — Kociș 7, Dărăban 8 — Tomeș 8, Kun I 8, Kun II 9, (min. 74: Serfözo) Petrescu 9.

UNIVERSITATEA: Pilcă 6 — Niculescu 7, Deselnicu 6 (min. 46: Bitlan 5), Mincă 6, Velea 6 — Ivan 7, Stănescu 5 (min. 42: Tacoi 6) — Bălan 6, Niță 8, Oblemenco 8, Martinovici 6.

ARBITRU: **Gh. Popovici** (București) 7.

MECI CU „SUSPENS"-URI

Craiovenii au început partida cu dezinvoltură și profitînd de nesiguranța apărării orădene, au construit atacuri repetate la poarta lui CATONA. După ce în minutul 4, NIȚĂ ratează o mare ocazie, în min. 8, tot el deschide scorul, fructificînd o centrare a lui Oblemenco. **Crișul se trezește după această lovitură, se hotărăște să atace, și imediat în min. 10 KUN I zguduie bara. Oaspeții nu iau în serios avertismentul lui KUN I și persistă în ofensivă. Într-adevăr, o greșală a fundașului POPOVICI era cît pe aci să provoace majorarea scorului, dar BĂLAN a șutat de la numai doi metri peste poartă. Egalarea survine în min. 28 cînd PETRESCU — excelent în acest meci — a „prelucrat" o minge pentru DĂRĂBAN. Pînă la pauză, jocul este echilibrat, dar fazele mai „calde" se petrec la poarta craiovenilor (amintim doar bara lui KUN II — min. 39). Repriza se încheie cu impresia penibilă a unui fault săvîrșit de SĂRAC asupra lui OBLEMENCO, lovit la mijlocul terenului, fără minge. La reluare în min. 51, arbitrul refuză un penalti gazdelor (PETRESCU a fost faultat în careu). Orădenii își concretizează dominarea cu alte două goluri înscrise de frații KUN, cu sprijinul lui DĂRĂBAN și TOMEȘ. Ultimul sfert de oră înseamnă o presiune craioveană surprinzătoare. Scorul însă, fusese pecetluit. (N. SERE — corespondent).**

La tineret-rezerve: 3—0 (3—0)

Au marcat: *Birta* (2) și *Kassai*.

CRIȘUL: Bologan — Sătmăreanu, Erdeli, Bulc (min. 65 — Katona II), Cocoș — Sudi, Ceaușu — Cefan (min. 70 — Marcovici), Cassai, Birta, Covalcic (min. 70 — Ferencz).

UNIVERSITATEA: Oprea — Vișan (min. 46 — Dragomir), Țanã, Ștefan, Deliu — Boșoteanu, Bălosu — Stanciu I (min. 46 — Ad. Popescu), Neagu, Zdrăilă, Bărăitaru (min. 46 — Piezărel).

ARBITRU: *Traian Cruceanu* (Arad).

U.T.A. - STEAUA 1-1 (1-1)

AU MARCAT: **Pantea** (min. 9) și **Lereter** (min. 20).

Stadionul U.T.A.; spectatori 18 000; timp excelent; teren bun.

U.T.A.: Gornea 7 — Birău 6, Bakoș 7, Pojoni 7, Broșovschi 6 — Petescu 7, Lereter 7 — Șchiopu 7, Axente 6 (min. 73: Brîndescu), Domide 7, Moț 7.

STEAUA: Suciu 8 — Sătmăreanu 8, D. Nicolae 7, Hălmăgeanu 7, Vigu 7 — Tătaru II 7, Negrea 6 — Dumitriu III 7, Pantea 8, Voinea 8, Crăiniceanu 8.

ARBITRUL: **Em. Vlaicu**lescu (Ploiești) 6.

PRIMUL PUNCT PIERDUT ACASĂ

Liderul a jucat sub așteptări și a trebuit să se mulțumească cu meci nul (și acesta obținut greu), pierzînd astfel primul punct la Arad în actualul campionat.

Gazdele au dominat mai mult, dar apărarea bucureșteană — ca și în celelalte partide ale începutului de sezon — a fost la înălțime. În schimb, atunci cînd steliștii au contraatacat defensiva U.T.A.-ei n-a manifestat aceeași siguranță.

În ansamblu, meciul a fost spectaculos, viu disputat și de bun nivel tehnic. Scorul a fost deschis de PANTEA din acțiune personală. Intrat în careu, el a simulat o centrare dar a șutat la poartă, derutîndu-l pe Gornea.

Egalarea s-a produs dintr-o situație contestabilă. NEGREA a fost lovit în mînă de o minge șutată tare de ȘCHIOPU, de la mai puțin de un metru. Faza s-a petrecut în interiorul careului, aproape de colț, și arbitrul a acordat penalti fără a ține seamă de faptul că hențul a fost lipsit de elementul definitoriu pentru acordarea pedepsei maxime, INTENȚIA de a juca balonul cu mîna. **LERETER a transformat lovitura, deși — șutînd slab — SUCIU a atins balonul fără a-l putea reține. (R. U.)**

La tineret-rezerve: 2—1 (2—0)

Au marcat: *Sima* și *Bodea* respectiv *Ștefănescu*.

U.T.A.: Bătrîna — Kiss, Gottlieb, Bodea, Tușa — Naghi, Ghirlea — Schwartz, Atodiresei, Sima, Dobai.

STEAUA: Dumbreanu (Papuc) — Ciugarin, Grigore (Soo), Cojocaru, Cristache — D. Popescu, Ștefănescu — Vlad, Iordănescu, Mirăuță, Manea.

A arbitrat: *Aurel Pop* (Oradea).

A.S.A. Tg.M. - RAPID 0-1 (0-1)

A MARCAT: **Codreanu** (min. 32).

STADIONUL „MUREȘUL", teren excelent, timp frumos, spectatori aproximativ 10 000.

A.S.A.: Bai 4 — Sleam 4, Dondoș 7, Toth 6, Czako 8 — Dodu 4, Siko 4 (min. 66 Caniaro 6) — Lucaci 7, Mureșan 5, Raksi 4, Silaghi 5.

RAPID: Răducanu 9 — Lupescu 9, Motroc 9, Dan 10, Greavu 8 — Angelescu 8, Dumitru 8 — Năsturescu 9, Neagu 6, Mazurachis 5, Codreanu 9.

ARBITRU: **Nicolae Cursaru** (Ploiești) 10.

APLAUZE MUREȘENE PENTRU... RAPID

Timp de 27 de minute, primele, nu s-a întîmplat mai nimic, balonul fiind purtat cu predilecție numai între cele două careuri. O tatonare prelungită din care iese decis Rapidul, cu o fază de atac de toată frumusețea: NĂSTURESCU demarează, apoi centrează, MAZURACHIS prelungește cu capul la CODREANU și acesta reia de la 14 m cu stîngul pe lîngă bară. Afectat de nereușită, laborioasa extremă rapidistă își încearcă șansa 5 minute mai tîrziu, cu un șut-centrare cu boltă, care a făcut ca mingea să se ducă în colțul de sus, urmărită cu sufletul la gură de întregul stadion. După acest gol, Rapidul a devenit stăpîna frînelor jocului.

La polul opus s-a situat echipa lui BONE. Evoluția ei submediocră a fost determinată în primul rînd de fondul general scăzut al virtuților tehnice deținut de fotbaliștii din Tg. Mureș, la care duminică s-a adăugat elementul, puțin scontat de ei — anihilarea totală a conducătorului lor de joc, RAKSI.

Îmbrățișările finale ale fotbaliștilor giulești, fericiți de fructul efortului lor, au avut loc pe fondul sonor al aplauzelor spectatorilor mureșeni, admirabili prin sinceritate și spirit sportiv. (N. S.)

La tineret-rezerve: 1—0 (0—0)

A marcat: *Meszaroș*.

A.S.A.: Ungvari — Szöllosi, Meszaroș, Vegh, Lacodi — Cizar, Stîngă — Varodi, Orza (min. 65 Ursz), Solomon, Macai.

RAPID: Gavrilă — Mușat, Badea, Sîrbu, Marin — Niță, Bujor — Adam, Petreanu, Pop, Mitrotu.

ARBITRU: *Romulus Sabău* (Cluj).

DINAMO București - F.C. ARGEȘ 2-1 (0-0)

AU MARCAT: **Dinu** (min. 51), **Dumitrache** (min. 61), **Radu** (min. 69).

STADIONUL Dinamo; spectatori: aprox. 6 000; teren bun, timp rece.

DINAMO: Datcu 7 — Pîrvu 6, Boc 7 (min. 83: Crăciunescu), Dinu 8, Ștefan 7 — Ghergheli 7, Stoenescu 7 — Pîrcălab 8, Naghi 4 (min. 46: Frățilă 6), Dumitrache 7, Lucescu 6.

F. C. ARGEȘ: Niculescu 4 — Păciulete 6, Barbu 8, Vlad 7, Ivan I 6 — Prepurgel 4, Olteanu 6 — Radu 7, Țurcan 5, Dobrin 8, Jercan 8.

ARBITRU: **Al. Toth** (Oradea), 6.

PITEȘTENII LA PRIMUL GOL DIN RETUR...

Probabil că nu frigul, ci mai mult poziția precară în clasament a piteștenilor i-a făcut pe aceștia să găsească resurse uneori nebănuite și să dea dinamoviștilor — totuși sub randamentul obișnuit — o replică mai mult decît dîrză. Și dacă punem la socoteală și penaltiul ratat de PREPURGEL în min. 39 (a șutat ca un începător...), socotim că un rezultat de egalitate nu ar fi dezavantajat nici una dintre echipe.

Meciul începe cu atacuri furibunde ale bucureștenilor, purtate în special pe aripa dreaptă unde PÎRCĂLAB se dovedește în formă, dar fără finalizare (tot ce a încercat, GHERGHELI a trimis peste bară!). Piteștenii au și ei incursiuni periculoase, dar apărarea dinamovistă este mai tot timpul la post. (Boc a manifestat uneori nesiguranță). Nu-i mai puțin adevărat că și ȚURCAN sau JERCAN, aflați de cîteva ori în bune poziții de șut, au ratat. După pauză, Dinamo reușește concretizarea a două acțiuni ale lui PÎRCĂLAB prin DINU (min. 51) și DUMITRACHE (min. 61), ultimul înscriind în min. 67 un gol perfect valabil, dar arbitrul a văzut (!) fault la DUMITRACHE asupra lui BARBU și n-a acordat. În sfîrșit, piteștenii reușesc primul lor gol din acest retur în min. 69, prin RADU. (m. t.).

La tineret-rezerve: 2—0 (2—0)

Au marcat: *Haidu* (2).

DINAMO: Laiciu — Tr. Ionescu, Gheran, Drăgan, Sandu — Cotigă (Lăbuș), Moldovan — Marica, D. Popescu, Ion Constantin (Cotigă), Haidu.

F. C. ARGEȘ: Ariciu — Anghelina, Mățăoanu, Cîrstea, Mănică — Pană (Jigman), Ionescu — Dutescu, Rădulescu (Ciolan), Nuțu, Tudor.

ARBITRU: *Al. Moraru* (Ploiești).

JIUL - DINAMO Bacău 0-0

STADIONUL Jiul, spectatori 3 000, timp rece, vînt puternic, teren moale.

JIUL: Stan (fără notă) — Talpai 8, Georgevici 7, Georgescu 7, Mihai 8 — Sandu 6 (min. 46: Achim 7), Popa 6 (min. 74: Grizea 5) — Peronescu 8, Libardi 8, Cotormani 5, Naidin 6.

DINAMO: Ghiță 9 — Kiss 7, Nunweiller IV 8, Velicu 8, David 8 — Nedelcu 7, Vătafu 7 — Ene Daniel 6, Dembrovschi 5, Rugiubei 5, Simionaș 5 (min. 80: Bălută).

ARBITRU: **Gh. Manole** (Constanța) 7.

PENALTI EVIDENT, MUTAT LA 16 M!

Chiar din primele minute se întrezăresc intențiile celor două echipe. Jiul se avîntă într-un joc constructiv, atacînd pe toate fronturile, cu tot efectivul. De partea cealaltă, băcăuanii se apără cu 9 jucători, distrug orice atac al gazdelor, trimit cît mai departe în aut balonul, ba chiar și peste tribune. Din ciocnirea celor două „idei" rezultă totuși multe faze dramatice în fața porții lui GHIȚĂ, „rezolvate" însă de pripeala atacanților Jiului (LIBARDI în min. 10, 23, 31, 34, 70; NAIDIN min. 5 și 30; REMUS POPA min. 17; PERONESCU min. 58, 80; MIHAI bară în min. 83 etc.); de intervențiile miraculoase ale portarului băcăuan și fundașilor centrali NUNWEILLER IV și VELICU; de una din greșelile arbitrului GHEORGHE MANOLE care trece cu vederea o infracțiune în careul oaspeților. Despre ce este vorba? Cu șase minute înainte de sfîrșit, TALPAI este faultat în interiorul careului de BĂLUȚĂ, conducătorul jocului acordînd doar... o lovitură liberă de la 16 m!

Iată, deci, cei trei factori, esențiali, care au hotărît menținerea acelui 0—0 pe tabela de marcaj pînă la sfîrșitul partidei, cu toate că Jiul ar fi meritat cu prisosință și celălalt punct pus în joc. (L. D.).

La tineret-rezerve: 3—1 (2—0)

Au marcat: *Diaconescu* (2), *Baciu* și *Dincu* (autogol).

JIUL: Zamfir — Dincu, Todea, Dobrescu, Mihăilescu — Nădășan, Marinescu — Boyte (min. 53 — Kelemen), Mihai (min. 15 — Foca), Baicu, Diaconescu.

DINAMO: Fugaciu — Mioc, Tănăsache, Panait, Naumcef — Lemnaru, Cernat (min. 42 — Mihăiță) — Pruteanu, Comănescu, Munteanu, Volmer.

ARBITRU: *Mircea Grecu* (Aiud).

PROGRESUL - VAGONUL 1-0 (0-0)

A MARCAT: **Țarălungă** (min. 61).

STADIONUL Republicii: terenul greu, alunecos, pe alocuri noroios, timp rece, spectatori circa 8 000.

PROGRESUL: Manta 7 — V. Popescu 7, Măndoiu 8, Grama 8, Ad. Constantinescu 7 — Neacșu 9, Beldeanu 7 — R. Ionescu 6 (min. 70: Țarălungă), Matei 6 (min. 81: Mateianu), Oaidă 6, Țarălungă 8 (min. 70: Decu 6).

VAGONUL: Matache 9 — P. Mihăilescu 7, Boroș 8, Pop 7, Mihai 6 (min. 83: Mülroth) — Chivu 5, Halagian 6 (min. 75: Dvorzsak 6) — Stănoaie 5, Sfîrlogea 7, Adam 6, Macavei I 4.

ARBITRU: **N. Rainea** (Bîrlad) 8.

VICTORIE CU EMOȚII, DAR MERITATĂ

Joc nervos, dezordonat la început, cu multe pase fără adresă sau mingi degajate în aut. Echipele, care au de luptat și cu un teren dificil, se pun greu pe picioare; fiecare însă beneficiază de apărare fermă. Vagonul obține un corner (primul) în min. 13, dar fără rezultat. Treptat, Progresul preia inițiativa și din min. 15 începe să exercite o presiune tot mai puternică la poarta atentului MATACHE. Mijlocașii NEACȘU — BELDEANU cîștigă duelul cu perechea adversă CHIVU — HALAGIAN și stăpînesc mijlocul terenului de unde lansează acțiuni peste acțiuni. Dar OAIDĂ (min. 15) și ȚARĂLUNGĂ (min. 28) pierd două ocazii clare, iar în alte două situații BOROȘ (min. 18) și POP (min. 23) salvează goluri gata făcute. În ultimele 15 minute, presiunea Progresului scade și Vagonul iese din apărare, inițiind cîteva contraatacuri mai legate, dar fără șanse. La reluare, Progresul atacă de la început, obține două cornere, ȚARĂLUNGĂ ratează o situație excelentă (min. 57) și — în fine — în min. 61 înscrie și golul la care avea dreptul. R. IONESCU centrează, MATEI prelungește la OAIDĂ, care-i pasează lui ȚARĂLUNGA, al cărui șut strecoară mingea pe lîngă MATACHE în plasă. După gol atacă... Vagonul, dar fără prea multă forță, și ratează din nou... Progresul prin OAIDĂ (min. 66 și 85), apoi prin DECU (min. 71). Vagonul are însă în min. 82 o ocazie bună de egalare, pierdută de ADAM, astfel că Progresul cîștigă cu 1—0. Victorie cu emoții, dar meritată. Raport de cornere: 7—3 (4—2). (P. G.).

La tineret-rezerve: 4—0 (1—0)

Au marcat: *Iordache, Rontea, Mocanu* și *Motoc*.

PROGRESUL: Florea — Motoc, M. Matei (Denu), Toader, Mărgărit — Georgescu Dudu, Mocanu — Goia (Mărculescu), Alecu, Rontea, Iordache.

VAGONUL: Nedelcu (Hardălău) — Jurca, Mețcas, Melencovici, Rus — Corpaș, Dușan (Czabai) — Macavei II, Petschowski III (Dodeanu), Pap, Barbu.

ARBITRU: *D. Grosu* (Constanța).

PETROLUL - FARUL 2-0 (1-0)

AU MARCAT: **Dincuță** (min. 6) și **Dridea I** (min. 48).

STADIONUL Petrolul; teren bun; spectatori aproximativ 6 000; timp friguros.

PETROLUL: Sfetcu 7 — Gruber 7, Bădin 7, N. Ionescu 7, Mocanu 7 — Dincuță 9, Alexiu 6 — Oprișan 5 (min. 70: Moldoveanu 4), Dridea I 8, Pavlovici 8, Grozea 5.

FARUL: Uțu 4 (min. 53: Ștefănescu 7) — Pleșa 6, Tîlvescu 8, Mareș 6, Dumbravă 5 — Antonescu 7, Koszka 6 — Sasu 4, Badea 4, Tufan 6, Ologu 6 (min. 62: Kallo 5).

ARBITRU: **Aurel Bentu** (București) 9.

PLOIEȘTENII „AU SPART GHEAȚA!"...

Însetați de victorie (petroliștii n-au cules în retur nici un punct), localnicii atacă în trombă de la început și după două atacuri succesive ale lui GROZEA și OPRIȘAN, o acțiune individuală a lui PAVLOVICI se termină cu o pasă, în extremis, la DINCUȚĂ care, fără să ezite, șutează „ca din tun" de la peste 30 de metri și mingea „ștergînd" solul, poposește în plasă, în ciuda plonjonului, tardiv, al portarului UȚU. Și dacă în min. 17 bara n-ar fi salvat poarta lui UȚU la un șut cu capul al lui Dridea I, meciul ar fi fost tranșat în prima repriză. Fapt consemnat însă în min. 48, cînd DRIDEA I, dintr-un unghi imposibil (aproape de linia de aut, la aproximativ 20 m de poartă) șutează cu boltă și UȚU boxează balonul în... propria poartă.

Și după un șut puternic al lui KOSZKA, expediat de puțin pe lîngă bară (min. 51), urmează o suită de atacuri petroliste irosite însă cu ușurință de atacanți, cu atît mai mult cu cît introducerea lui MOLDOVEANU a „diluat" forța de șoc a atacului ploieștean.

Astfel, echipa PETROLUL obține prima victorie din retur, în fața unui adversar greoi, neinspirat, aflat, se pare, în degringoladă. (P. SL.).

La tineret-rezerve: 1—0 (1—0)

A marcat: *Niculescu*.

PETROLUL: Stelian — Pahonțu, Decu, Florea, Tudor — Dincă, Rizea — Constantin, Niculescu, Stroe, Pantile (Condurachi).

FARUL: Stancu — Boncea, Spau, Stoica, Bontea — Etem, Girip I — Girip II, Simion, Stan, Simion Gh.

ARBITRU: *V. Radovici* (București).

„U" CLUJ - POLITEHNICA 2-0 (0-0)

AU MARCAT: **Mustățea** (min. 68) și **Anca** (min. 77).

STADIONUL Parcul orașului — 20 000 spectatori.

Timp frumos, teren bun.

„U" CLUJ: Moldovan 7 — Crețu 8, Pexa 7, Solomon 9, Cîmpeanu 8 — Anca 9, Mustățea 8 — Uifăleanu 7, Barbu 5 (min. 66: Lică 7), Oprea 6, Bungău 6.

POLITEHNICA: Constantinescu 8 (min. 79: Cizic) — Lupea 7, Ianul 8, Stoicescu 8, Deleanu 8 — Lupulescu 5, Contardo 6 — Goleac 5, Vornicu 4, Cuperman 7, Costăchescu 6.

ARBITRU: **C. Petrea** (București) 10.

EFICACITATE DE ULTIMĂ ORA

Timp de 67 de minute, clujenii conduc atacuri peste atacuri spre poarta studenților ieșeni, dar acestea sînt lipsite de orientare și, deci, fără finalitatea dorită. După cîteva eșecuri ale lui OPREA, iată că „Poli" este gata să înscrie, dar VORNICU, aflat singur în fața lui MOLDOVAN, a trimis mingea în bară (min. 58), pentru ca a doua oară s-o reia cu capul mult pe deasupra porții goale.

Abia după această fază, generatoare de emoții, clujenii își organizează mai bine acțiunile, obligînd pe colegii lor din Iași să se apere cu toată dîrzenia. Însă, în min. 68, o minge ricoșată din piciorul lui IANUL, este retrimisă, din vole, de către MUSTĂȚEA, direct în plasa apărată de Constantinescu. **După alte 9 minute, celălalt mijlocaș clujean, ANCA, revenit, se pare, în vechea sa formă bună,** înscrie, imparabil, după ce l-a fentat pînă și pe portarul ieșean.

Numai așa au putut să-și materializeze superioritatea clujenii. Cu o mai mare luciditate a atacanților lui CÎRJAN, ei ar fi obținut o victorie și mai clară, mai ales că au dominat insistent timp de 80 de minute. (V. MOREA — corespondent).

La tineret-rezerve: 3—1 (3—0)

Au marcat: *Popa, Crișan, Sîrbu* și *Ailoaiei*.

„U": Ștefan — Harmat, Mihăilă, Șoptereanu, Karancsi — Crișan, Aldea — Sîrbu, Fanea, Popa, Coman.

POLITEHNICA: Iordache — Moldoveanu, Dobrin, Grigore, Hanceriuc — Ștefănescu II, Ailoaiei — Slăvoiu, Măciucă, Popovici, Iordache.

ARBITRU: *L. Pastor* (Tg. Mureș).

REGULAMENTUL DE TRANSFERARE A JUCĂTORILOR DE FOTBAL

DISPOZIȚII GENERALE

ART. 1. — Transferarea jucătorilor de la o secție (club) de fotbal la alta se poate efectua în următoarele perioade :

a) de la 1—21 iulie pentru jucătorii care solicită transferarea la secții de aceeași categorie competițională, sau de la una superioară la alta inferioară ;

b) după data de 25 iulie, în termen de 30 de zile :

— de la încorporarea jucătorilor chemați să-și satisfacă serviciul militar ;

— de la admiterea studenților la cursurile de zi ale instituțiilor de învățămînt superior și a elevilor la cursurile școlilor tehnice de specialitate ;

— de la lăsarea la vatră a militarilor ;

— de la primirea repartiției în producție a absolvenților instituțiilor de învățămînt superior și școlilor tehnice de specialitate ;

c) în tot cursul anului, cu excepția ultimelor șase etape ale campionatului, pentru jucătorii promovați de la secțiile de categorie competițională inferioară la allele de categorie supericară.

ART. 2 — Pentru transferarea jucătorilor prevăzuți la aliniatele a,b, și c, ale art. 1 este obligatoriu acordul scris al secției (clubului) de fotbal de la care se solicită transferarea.

ART. 3. — Jucătorii care nu obțin acordul scris al secțiilor (cluburilor) de fotbal de la care solicită transferarea, pot fi legitimați la alte secții, dar primesc drept de joc numai după un an de la data efectuării noii legitimări.

ART. 4. — Un jucător, în același tur sau retur al campionatului (seriei), nu poate reprezenta decît o singură echipă.

ART. 5. — Secțiile (cluburile) de fotbal, cu consimțămîntul jucătorilor în cauză, pot efectua transferări pe termen de unul sau mai mulți ani competiționali, după care revin de drept la secția de la care au fost transferați.

ART. 6. — Transferarea jucătorilor, copii și juniori, se face, pe lîngă acordul scris al secției (clubului) de fotbal și cu consimțămîntul scris al părinților (tutorilor).

Juniorii pregătiți în centrele de copii și juniori ale secțiilor divizionare A și B pot fi transferați numai după trei ani de activitate competițională de la împlinirea vîrstei de 18 ani, exceptîndu-se cazurile cînd părțile în cauză au ajuns la un alt acord.

ART. 7. — Jucătorii care timp de 2 ani nu au participat la nici un joc de campionat sau de Cupa României, sînt considerați ca jucători noi, se pot transfera la orice secție (club) fără acordul secțiilor pentru care sînt legitimați.

Odată cu cererea respectivă ei vor trebui să prezinte carnetul de legitimare și adeverința comisiei competente care să certifice atît data ultimului joc, cît și dacă se găsesc sau nu în stare de suspendare a dreptului de joc.

DISPOZIȚII PENTRU JUCĂTORII SECȚIILOR DIVIZIONARE A

ART. 8. — Jucătorii care solicită transferarea pentru secțiile divizionare A — exceptînd juniorii și copiii — vor stabili împreună cu secțiile (cluburile) respective de fotbal durata transferării (minimum 3 ani), după expirarea căreia ei pot să-și prelungească termenul transferării sau să opteze pentru orice altă secție, fără acordul scris al secției (clubului) pentru care sînt legitimați.

Durata transferării jucătorilor poate expira înainte de termen în cazul :

— cînd la sfîrșitul unui an competițional secția (clubul) și jucătorul ajung la un asemenea acord ;

— cînd secția (clubul) de fotbal sau jucătorul nu își respectă obligațiile asumate;

— dacă vinovăția revine secției (clubului) jucătorul se poate transfera la altă secție (club) dar dreptul de joc îl obține :

- imediat, dacă nu a participat la vreun joc oficial, sau se transferă la o secție de categorie competițională inferioară ;
- pentru retur, dacă a jucat în turul campionatului ;
- pentru următoarea ediție a campionatului, dacă a jucat în retur ;

— dacă vinovăția este a jucătorului el nu-și poate cere transferarea decît după expirarea perioadei pentru care este transferat.

Cazurile litigioase vor fi judecate de Federația Română de Fotbal.

NOTA

Jucătorii care la data de 1 iulie 1969 se găsesc legitimați la secții (cluburi) divizionare A nu pot fi transferați fără acordul acestora decît după data de 1 iulie 1972.

EFECTUAREA TRANSFERĂRILOR

ART. 9. — Operațiunile de transferare vor fi efectuate de către :

— Federația Română de Fotbal pentru jucătorii care se transferă la și de la secțiile (cluburile) de fotbal cu echipe în divizia A, B și C, chiar dacă sînt din același județ;

— Comisiile județene de fotbal pentru jucătorii care se transferă la secțiile ce activează în celelalte categorii competiționale.

ACTELE NECESARE EFECTUĂRII TRANSFERĂRILOR

ART. 10. — Secțiile (cluburile) de fotbal care solicită transferări de jucători sînt obligate să depună în termen — după caz — la Federația Română de Fotbal, sau la comisiile județene de fotbal, următoarele acte :

1. — cererea de transferare semnată de jucător, purtînd viza, stampila și semnătura președintelui secției (clubului) de fotbal care solicită aprobarea transferării ;

2. — acordul scris al secției (clubului) de fotbal de la care se cere transferarea, semnat de președintele secției (clubului) și purtînd stampila acesteia ;

3. — carnetul de legitimare al jucătorului.

Pentru jucătorii care se transferă dintr-un județ în altul se va prezenta, odată cu actele de mai sus și fișa personală aflată în evidența comisiei județene de fotbal de pe teritoriul căreia se transferă.

★

Prezentul regulament intră în vigoare la data de 1 iulie 1969. Pe aceeași dată își încetează valabilitatea toate normele și dispozițiunile anterioare privind transferarea jucătorilor de fotbal.

Pregătirile lotului reprezentativ

● Primul „test-meci": Fenerbahce, la Istanbul ● Jucătorii convocați duminică la București ● Ultima etapă : 9 aprilie la Arad (Voivodina Novi Sad) ● Noutăți din lotul de tineret

Odată cu luna aprilie încep și întîlnirile internaționale importante (cu tot cortegiul lor de ...emoții) ale fotbaliștilor noștri, „clou"-ul constituindu-l partida, cu pronunțat caracter decisiv, Grecia—România, de la 16 aprilie la Atena, în cadrul preliminariilor C.M.

ECOURI DE LA TEL AVIV ȘI ATENA

Pregătirile pentru acest eveniment sportiv, așteptat cu legitim interes, sînt în curs de desfășurare. *Dan Gheorghiadis* — antrenorul grec — și-a verificat lotul în partidele amicale cu *Israel* și, lunea trecută cu *Cipru*. *Vasile Dumitrescu*, arbitrul primului meci, cu Israel, a reținut rapiditatea jucătorilor eleni, jocul combinativ și combativ al lor, forța de atac, în care asul este *Sideris*, golgeterul campionatului, dar și vulnerabilitatea apărării, în care însă portarul *Ikonomopoulos* a lăsat cea mai bună impresie. Iar *Angelo Niculescu*, care a asistat la întîlnirea A.E.K.—Spartak Trnava (în „C.C.E."), a urmărit alți patru selecționabili greci, pe fundașul *Balopoulos* (în rol de „libero"), pe mijlocașii *Papaioanou* și *Karafeskos* și pe atacantul *Pomonis*, dintre care primii doi i-au plăcut cel mai mult.

PRIMA ETAPĂ : ISTANBUL

Lotul nostru, cum se știe, și-a inaugurat săptămîna trecută pregătirile printr-un joc *Probabilii—Posibilii*, antrenament destul de reușit, la care a asistat și antrenorul sovietic *Guliaev*, acesta remarcînd în mod deosebit, cum ne spuneau antrenorii lotului, pe *Dinu*, *Hălmăgeanu*, *Sătmăreanu*, *Domide* și *Lucescu*. De asemenea, s-a remarcat și o schimbare, îmbucurătoare, în jocul lui *Dobrin*, exprimată printr-o participare mult mai activă.

Pregătirile vor continua, sub forma unui joc internațional (prima etapă importantă), la 2 aprilie la Istanbul cu *Fenerbahce*. Pentru acest meci antrenorii lotului au reținut din cei 28 convocați săptămîna trecută, 19 jucători, care au fost urmăriți în etapele din 23 și 26 martie, iar în seara zilei de 30 martie trebuie să fie prezenți la București, pentru că luni este fixată plecarea la Istanbul.

Dincuță, aflat la circa 30 m, și-a amintit în acest meci că atu-ul său de bază este șutul puternic. Și astfel el a înscris primul gol al echipei sale în meciul cu Farul
Foto : ION POPESCU (Ploiești)

Lotul cuprinde pe *Gornea* și *Datcu—Sătmăreanu*, *Boc*, *Hălmăgeanu*, *Dinu*, *D. Nicolae*, *Dan*, *Deleanu*, *Mocanu — Anca*, *Ghergheli*, *Dobrin*, *Lupulescu — Năsturescu*, *Domide*, *Dumitrache*, *Dembrovschi*, *Lucescu*. Lotul definitiv va fi alcătuit în funcție de forma și starea fizică a jucătorilor manifestă în campionat.

ALTE ACȚIUNI

● Pregătirile finale ale lotului se vor face cu prilejul meciului cu Voivodina Novi Sad de la 9 aprilie, la Arad.

● Jocul Portugalia—Elveția de la 16 aprilie va fi urmărit de un observator român, probabil *Bazil Marian*, din colectivul de antrenori al lotului.

PENTRU CUPA BALCANICĂ

Selecționata de tineret, al cărei obiectiv este Cupa Balcanică din iunie, s-a antrenat și ea săptămîna trecută, dar nu la Tîrgoviște, pentru că terenul nu era bun, ci la *Brănești*, cu Metalul Tîrgoviște. La 2 aprilie este fixat un nou antrenament, la care va fi convocat un lot mixt (jucători sub 21 și 23 de ani), astfel încît pregătirea pentru jocurile amicale cu *R.D.G.* (sub 23 ani, la 10 aprilie la Ploiești), *Italia* (sub 21 ani, la Udine, la 16 aprilie) și *Polonia* (sub 23 ani, 30 aprilie la Iași, în loc de Craiova) — toate trei etape înaintea Cupei Balcanice — se va efectua cu un singur lot. Din acesta vor face parte jucătorii din lotul sub 21 ani, plus elemente pînă la 23 ani. În vederile antrenorului *Dincă Schileru* se află *Moldovan*, *Baumgartner*, *N. Ionescu*, *Stoicescu*, *Dumitru*, *Tătaru II*, *Mazurachis*, *Iordănescu*, *Marica*, *Oprea*, *Uifăleanu*, *Dincuță*, *Pantea*, *Vigu* etc.

P. GAȚU

CONFIDENȚE... CONFIDENȚE...

ÎNCĂ UN REZULTAT INFLUENȚAT DE ARBITRAJ

Duminică am înregistrat un nou rezultat influențat de arbitraj. De data aceasta, „victima" a fost Steaua pe care arbitrul EM. VLAICULESCU (Ploiești) a sancționat-o în mod cu totul nejustificat cu o lovitură de la 11 m pentru un henț involuntar. Poate că U.T.A. ar fi egalat și fără acest penalti. Sau, poate, nu. Cert este că formația arădeană a fost beneficiara unei evidente erori de arbitraj și rezultatul fixat pe tabela de marcaj după transformarea loviturii de pedeapsă, n-a mai fost modificat. O notă proastă pentru Em. Vlaiculescu, care — notăm totuși — cu o duminică înainte prestase un arbitraj bine apreciat.

● **Ing. Florescu**, fostul jucător al Politehnicii Timișoara, actualmente antrenor la echipa de tineret — **Farul**, după meciul disputat la Ploiești de către echipa sa : **„Am să mă relegitimez, întrucît văzîndu-i pe Pahontu și Florea în teren, am ajuns la convingerea că trebuie să-mi „apăr" copiii de... bunici !"**

● **În repriza a doua a meciului Crișul — Universitatea Craiova, echipa oaspe a revenit pe teren într-o alcătuire modificată. Fusese lăsat la cabine Deselnicu și introdus în echipă Bitlan. Motivul ? Sfaturile din timpul pauzei ale observatorului federal Nicu Virgil (o invitație, desigur, la sportivitate deplină), au fost întîmpinate de jucătorul Deselnicu cu o ripostă... cel puțin gălăgioasă. Și antrenorul Coidum a sancționat prompt ieșirea lui Deselnicu.**

● **Tot una educativă. Clubul Crișul a renunțat pentru o etapă (cu Politehnica Iași) la serviciile jucătorului Sărac. Cînd în etapa precedentă l-a faultat violent pe Oblemenco, într-un moment cînd mingea era disputată în alt colț al terenului, Sărac nu se gîndea, desigur, că propriul său club îl va condamna pentru gestul său !**

● **În toamnă, Matache a apărat poarta Progresului contra Vagonului, acum pe aceea a Vagonului contra Progresului.**

● **Au fost însă și alți jucători care au jucat duminică împotriva fostelor lor echipe : Pantea contra U.T.A.-ei, Badea contra Petrolului, Petescu contra Stelei, Ivan și Niculescu contra lui Dinamo București.**

● **Mijlocașul petrolist Dincuță a evoluat remarcabil în meciul cu Farul, fiind „motor" al echipei sale și autorul primului gol, printr-un excelent șut de la distanță. Din păcate însă, a considerat că forma sa bună îi permite să vocifereze în teren, admonestîndu-și coechipierii și adversarii...**

● **Un exemplu de dragoste pentru club : „veteranul" Neacșu de la Progresul. Duminică el a muncit pe teren cît 10 și a jucat, de data aceasta, corect.**

● **Minusculul fundaș petrolist Gruber, are o mare priză la publicul local, fiind în permanență încurajat cu apelativul „Tom Degețel"...**

● **Antrenorul emerit C. Braun, după jocul Progresul — Vagonul, despre echipa arădeană : „E greu să înjghebezi un cor cu 11 tenori buni, darmite cu tenori slabi"...**

● **O aniversare la Petrolul : președintele său, N. Pantilie, a împlinit 10 ani de cînd activează în acest club. Felicitări și la mai mulți ani.**

● **Radu Nunweiller, nr. 10 al lui Dinamo București și al echipei naționale, este... bine-merci ! Firește, duminică a fost prezent la meciul echipei sale :**

— Cum te mai simți ? Am auzit că ai concediu o lună.

— Mă simt perfect. Cît despre concediu — aș putea juca chiar mîine. Medicul a revenit asupra deciziei inițiale.

● **Penaltiul ratat de Prepurgel a fost o execuție de kinogramă. De kinogramă, dar a modului în care NU trebuie executată o lovitură de la 11 m. ! Nu înțelegem de ce antrenorul Mladin l-a desemnat pe el și nu pe Dobrin, cel mai tehnic jucător al piteștenilor, să execute eventualele lovituri de pedeapsă. Prepurgel este la primul penalti executat în ultimele două campionate, în timp ce Dobrin a reușit să transforme trei din cele patru avute... la dispoziție.**

● **Unui adversar constănțean, care pretindea să arunce el de la tușă, Mocanu i-a răspuns (suprem argument ?...) cu o lovitură de cap. Credea, în acea clipă, că poate nu-l vede nimeni. S-a înșelat însă. Uitase că meciul este și televizat și cum operatorul fixase camera de luat vederi tocmai spre locul „disputei", gestul său a fost văzut de toți cei ce urmăreau jocul pe micul ecran. Și l-au condamnat.**

● **„Dacă scăpăm de emoțiile campionatului, dăm bătălia pentru Cupă"** (C. Drăgușin, antrenorul Progresului). Pentru asta însă, va trebui ca pînă la 21 mai (sferturile Cupei), Progresul să fie la... adăpost !

● **Nu se poate spune că arbitrul orădean Alexandru Toth nu cunoaște echipele Dinamo București și F.C. Argeș. Le-a condus și meciul de duminică (2—1 pentru Dinamo) și pe cel de astă-toamnă (3—1 pentru F.C. Argeș).**

● **Crișul Oradea a beneficiat în actualul campionat, de trei lovituri de la 11 metri. A avut nesansa (unii spun, lipsa de pricepere) de a le rata pe toate trei. Ultima, în meciul de duminică cu Universitatea Craiova.**

● **„Uite, așa se poate retrograda : cu un gol — primit — primit din ofsaid la Iași, cu un penalti ratat la București!"**, a constatat duminică, cu amărăciune, după meciul cu Dinamo București, **P. Rapaport**, vicepreședintele clubului F.C. Argeș.

GORNEA ŞI PETESCU, EROII ZILEI, APLAUDAŢI LA SCENĂ DESCHISĂ

A R A D

Doi jucători : portarul Gornea *— prin faptul că în min. 32 a apărat un 11 m. just acordat la un fault comis de* Bacoş *şi executat de* Dridea, *a cărui transformare ar fi putut da meciului o altă turnură, nefavorabilă pentru gazde — şi mijlocaşul* Petescu, *omul care întruchipează azi energiile şi virtuţile fotbaliştilor arădeni, devenind pivotul central al echipei prin cele două goluri marcate, au fost astăzi eroii unei* U.T.A. *care-şi continuă cu hotărîre marşul spre titlu. Azi, arădenii au prezentat un „unsprezece" uşor şi inspirat remaniat de către* N. Dumitrescu : Czako *l-a înlocuit pe* Broşovschi *(acest tînăr mi se pare mai indicat pentru postul de mijlocaş) iar introducerea lui* Sima *a dat mai multă coherenţă atacului în care duminică,* Axente *n-a corespuns. În acest fel, arădenii au avut mai mult iniţiativa în joc şi au creat mai multe ocazii de gol, cîştigînd meritat. Ofensiva* Petrolului *din ultimele 15 minute a fost mai mult reflectarea în tabăra locală a cifrelor înscrise pe tabela de marcaj, decît a unei incapacităţi de a menţine forcingul de pînă atunci.* U.T.A. *a mai avut şi alte ocazii de gol din care vom consemna şutul-bombă al lui* Sima *(min. 36), preluarea prea lungă a lui* Lereter *(min. 50) şi mai ales bara lui* Sima *(min. 68) care a preluat excelent cu capul o centrare a lui* Schiopu.

Ploieştenii au jucat inegal şi ca perioade şi ca randament individual. Începutul şi sfîrşitul partidei n-au prezentat o echipă viguroasă. Iar la mijlocul disputei ei au evoluat parcă neconvinşi că pot obţine măcar un punct, dar la aceasta trebuie să adăugăm şi efectul psihologic dezastruos pe care l-a avut ratarea penaltiului. În echipa oaspe, alături de Gruber, Pavlovici *şi portarul* Ionescu, *care au jucat remarcabil, au fost azi şi cîţiva jucători „şterşi", ca* Dridea, Grozea, Oprişan *şi mai ales* Sfetcu, *căruia i se pot aduce imputări la ambele goluri. De reţinut în tot meciul doar două ocazii ale oaspeţilor : „bomba" lui* Dincuţă, *respinsă greu în corner de* Gornea *(min. 1) şi slalomul lui* Pavlovici *(min. 83) încheiat cu o alunecare în situaţie de gol.*

Radu URZICEANU

U.T.A.-Petrolul 2-0 (1-0)

A marcat : Petescu **(min. 11 şi 56).**
STADION : U.T.A., teren alunecos ; ploaie ; spectatori 9 000.
U.T.A. : **Gornea 9 — Birău 7, Bacoş 8, Pojoni 7, Czako 6 — Petescu 9, Lereter 8 — Schiopu 7, Sima 8, Domide 7, Moţ 7.**
PETROLUL : **Sfetcu 5 (min. 60: M. Ionescu 8) — Gruber 8, Bădin 6, N. Ionescu 7, Mocanu 6 — Dincuţă 7, Alexiu 6 — Oprişan 5, Dridea 5 (min. 65 : Nieuleseu 7), Pavlovici 8, Grozea 5.**
ARBITRU : **C. Niţescu (Sibiu) 10.**
La tineret-rezerve : 1—1 (0—1).

ETAPA A 19-a SUCCES ÎN LUPTA CU FI

O etapă bogată în evenimente, din cele care întreţin pasiunea în jurul popularei Divizii naţionale A, chiar dacă şi ieri am avut de consemnat numai victorii ale echipelor gazdă : dispute dîrze, în cea mai mare parte din confruntări, spectacol fotbalistic de calitate (mai cu seamă la Bucureşti, unde derbiurile locale şi în primul rînd Dinamo-Steaua, au revenit pe linia tradiţiei), victorii smulse la mare luptă, penaltiuri ratate, arbitraje nesigure.

Peste toate însă, se impune o constatare, echivalentă cu o apreciere elogioasă la adresa spectatorilor şi jucătorilor. Primii au înfruntat cu temeritate asprimea acestei foarte capricioase vremi (frig, ploaie, ninsoare) şi au fost prezenţi la datorie în număr surprinzător de mare (40.000 aproape la Bucureşti, 15.000 la Craiova, 10.000 la Constanţa, 9.000 la Arad etc.). Şi au avut satisfacţia de a asista totuşi la spectacole care au meritat deplasarea la stadioane, fie prin angajmentul fizic fără menajamente, fie prin calitatea unor jocuri, în ciuda condiţiilor potrivnice. Pentru că jucătorii au abordat şi această etapă a **„maratonului fotbalistic"** de primăvară aruncînd în luptă, fără să facă economie de efort, toate resursele lor. Şi, de ce să nu recunoaştem ?, Au ieşit victorioşi, spre lauda lor, în tripla lor bătălie : cu timpul, starea terenurilor şi mai ales oboseala. 11 echipe au susţinut 6 jocuri în 22 zile, iar celelalte 5 partide. Totuşi, nici una n-a dat semne de oboseală. Dimpotrivă. Ceea ce

CUPLAJUL INTE

UN SINCER BRAVO PENTRU DINAMO ŞI STEAUA

Neaşteptat de reuşit acest meci Dinamo-Steaua, mai ales că avea împotrivă terenul, vîntul, ploaia, frigul. Încălziţi, probabil, de dorinţa acestui admirabil public bucureştean, care, doritor de fotbal adevărat, a rezistat cu stoicism timpului vitreg, jucătorii ambelor echipe s-au întrecut pe ei, oferind nu numai *luptă*, cum era de întrevăzut pe acest teren, ci şi *spectacol* şi... porţie dublă de goluri, unul mai frumos ca altul.

Dinamo Bucureşti — Steaua 4—2 (0—1)

AU MARCAT : Pantea (min. 5), Dumitrache (min. 50), Lucescu (min. 60), Voinea (min. 68), Boc (min. 73), Frăţilă (min. 78).
STADION : „23 August", aprox. 40.000 spectatori, teren desfundat, timp ploios, rece.
DINAMO : Datcu 7 — Crăciunescu 7, Boc 8, Dinu 7, Ştefan 7 — Ghergheli 7, Stoenescu 7 — Pircălab 6 (min. 45 : Sălceanu 8), Frăţilă 7, Dumitrache 10, Lucescu 8.
STEAUA : Suciu 5 — Sătmăreanu 6, D. Nicolae 6, Hălmăgeanu 6, Vigu 6 — Tătaru II 6, Negrea 5, Dumitriu III 6 — Pantea 7, Voinea 8 Creiniceanu 6.
ARBITRU : Gh. Popovici (Bucureşti) 8.
La tineret rezerve : 3—2 (1—1).

Şi ca evoluţie a scorului a pasionat acest meci „englezesc" în care *Steaua* a deschis scorul, a fost egalată şi apoi condusă pentru a egala la rîndul ei şi, în final, să se încline la două goluri diferenţă. Cineva făcea o apropiere cu finala de acum cîţiva ani a *„Cupei României"* cînd *Dinamo* a cîştigat cu 5—3, după ce fusese condusă...

Toate atributele meciului de atunci le-a avut şi cel de ieri, în care formaţia din şos. Ştefan cel Mare, desfăşurînd un joc valoros şi beneficiind de o linie ofensivă mai decisă (remarcă specială pentru *Dumitrache*) a reuşit să se impună, pe merit, mai ales în a doua parte a meciului cînd, socotim că autoaccidentarea lui *Pircălab* („întindere" la un spagat) a contat foarte mult în desprinderea în cîştigător a „albilor". Înlocuitorul lui, *Sălceanu*, a făcut ieri cea mai bună partidă de cînd îmbracă tricoul dinamoviştilor. Două din centrările lui au însemnat tot atîtea goluri, realizate de DUMITRACHE (min. 50) — splendid plonjon cu capul, şi LUCESCU (min. 60), goluri la care *Suciu* a fost mai mult spectator. BOC a venit cu lovitura decisivă (min. 73), pentru ca FRĂŢILA (min. 78) să semneze sentinţa definitivă : 4—2.

Care au fost elementele ce au condus la victoria dinamo-

viştilor ? Du
tră, terenul
foarte mult,
lităţile de de
vilor fundaşi
acelaşi timp,
un „Dumitra
adică un ju
subtilităţile
hotărască nu
sau alta, ci
meci, iar mi
găsit nici un
ţa. În privin
exemplificăm
două goluri
realizate în
fixe : *Boc* şi
tificat două
În acelaşi
faptul că, la
în repriza
reanu l-a lăs
înainteze
preocupat de
Dumitru Nic

DOUĂ PUNCTE MERITATE PRINTR-UN GOL BANAL

B A C Ă U

La sfîrşitul meciului, spectatorii băcăuani se întrebau, probabil, ce s-ar fi întîmplat, dacă lui *Rugiubei* nu i-ar fi reuşit îndrăzneala din min. 60 cînd, aflat în apropierea lui *Bay*, care se pregătea să degajeze, i-a „suflat" mingea (regulamentar) şi după o mică deplasare în partea stîngă, a expediat-o în poarta goală. Acesta a fost golul victoriei băcăuane, un gol lipsit, e adevărat, de glorie şi de frumuseţe, dar aureolat de acea valoare incontestabilă a loviturii decisive. Numai că succesul fotbaliştilor băcăuani nu trebuie raportat nici la diferenţa minimă de un gol cu care s-a încheiat partida şi nici la reuşita lui *Rugiubei*. Realitatea din teren a avut o cu totul altă imagine. Pe un teren imposibil, sub zăpada care a căzut tot timpul, echipa gazdă a realizat un spectacol fotbalistic de toată frumuseţea, precizez însă, numai în repriza întîi.

În primele 25 de minute ale partidei, a fost un adevărat infern la poarta echipei A.S.A. Hărţuiţi alternativ, pe dreapta, stînga şi pe centrul careului lor, fundaşii formaţiei oaspe, la care s-au adăugat permanent *Siko* şi *Raksi*, fără să mai vorbim de mijlocaşi, au făcut adevărate minuni. Inevitabilul s-a produs în minutul 31 : *Ene Daniel*, a reluat din voleu o centrare la semi-înălţime de pe partea dreaptă. Curios, forţele localnicilor scad, oaspeţii sesizează acest fapt şi construiesc primele lor contraatacuri, la început timide, apoi mai periculoase. La una din asemenea acţiuni (minutul 45) *Lucaci* egalează.

Repriza a doua, ceva mai echilibrată, nu a mai avut cursivitatea primelor 45 de minute, jucătorii resimţind efortul depus anterior. Din această repriză mediocră, singura realizare notabilă rămîne cea a lui Rugiubei, amintită la început, care a consfinţit victoria gazdelor. Nereuşita ei ar fi avut probabil drept urmare un scor egal, dar n-ar fi fost drept.

Nicolae SOARE

Dinamo Bacău — A.S.A. Tg. Mureş 2—1 (1—1)

AU MARCAT : Ene Daniel (min. 31), Lucaci (min. 45) şi Rugiubei (min. 60).
STADION : „23 August", vreme rece, ninsoare, teren greu, spectatori aproximativ 5.000.
DINAMO : Ghiţă 7 — Kiss 7, Nunweiller IV 8, Velicu 7, David 8 — Vătafu 7 (min. 57 Dutan 7), Nedelcu 8 — Ene Daniel 8, Dembrovschi 7, Rugiubei 8, Băluţă 8.
A.S.A. : Baf 6, — Sleam 5, Dondoş 7, Toth 7, Czako 8 — Dodu 6, Chiru 6 — Lucaci 7 (min. 75 Szilaghi 5), Mureşan 7, Siko 5, Raksi 5 (min. 55 : Lungu 5).
ARBITRU : Grigore Birsan (Galaţi) 9
La tineret — rezerve : 5—0 (3—0).

IARĂŞI NIŢĂ...

C R A I O V A

Cu vreo cîteva minute înaintea partidei am solicitat celor doi antrenori — *Coidum* şi *Cirjan* — să ne spună cum „văd" ei disputa dintre cele două „U". De fapt nu doream un pronostic ci mai degrabă încercam să aflu cum a fost pregătit acest meci de la mijloc de săptămînă, ce indicaţii au dat jucătorilor, cum vor aborda aceştia partida. Dar mai zgîrciţi la vorbă ca oricînd, atît *Coidum* cît şi *Cirjan* au căutat să evite răspunsurile categorice. Am desprins, totuşi, din afirmaţiile lor că Universitatea Craiova va trebui să joace numai ofensiv pentru a putea cîştiga, că nu va lăsa nici o clipă de răgaz adversarului ; că la rîndul lor clujenii nu vor neglija atacul porţii lui *Gaboraş*.

Ca de fiecare dată cînd joacă acasă, oltenii s-au lansat hotărîţi spre buturile apărate de *Moldovan* atacînd variat, în forţă şi în consecinţă creîndu-şi o mulţime de ocazii, ratate însă de *Martinovici, Oblemenco, Strîmbeanu* şi *Neagu*. Singurul gol, poartă semnătura foarte ambiţiosului *Niţă* care în min 51 a trimes fulgerător în poarta lui *Moldovan* (ieşit inoportun) o minge stopată de ...noroi la marginea careului de 16 metri. La rîndul lor, clujenii, constrînşi să se apere, cu *Anca, Neşu* şi *Mustăţea* retraşi în apropierea careului propriu au investit cu incursiunile în terenul advers doar pe *Oprea şi Uifăleanu*. De cîteva ori *Mincă, Deselnicu* şi *Velea* le oferă posibilităţi de a marca (mai ales în min. : 34 şi 40) dar cei doi, împreună cu *Mustăţea* se pripesc şi ratează. Terenul foarte greu, desfundat, a obligat cele două echipe la eforturi extrem de mari. Craiovenii au obţinut decizia datorită în special unei pregătiri fizice superioare şi unei dăruiri mai mari în joc. Victoria lor este pe deplin meritată.

Laurenţiu DUMITRESCU

Universitatea Craiova — Universitatea Cluj 1—0 (0—0)

A MARCAT : Niţă (min. 51).
STADIONUL : Central, spectatori : circa 15 000, timp ploios, vînt, teren desfundat.
„U" CRAIOVA : Gaboraş 7 — Niculescu 7, Deselnciu 9, Mincă 7 (min. 70 Bitlan 7), Velea 7 — Strîmbeanu 8, Ivan 7 — Niţă 8, Neagu 8, Oblemenco 8, Martinovici 5.
„U" CLUJ : Moldovan 7 — Creţu 7, Pexa 8, Solomon 8, Cîmpeanu 7 — Anca 8, Neşu 6, Mustăţea 6 — Uifăleanu 7, Oprea 7 (min. 89 Barbu), Coman 5 (min. 55 Lică 6).
ARBITRU : Gh. Limona (Bucureşti), 8.
La tineret — rezerve : 2—0 (2—0).

DUMITRACHE SE DETAŞEAZĂ

13 GOLURI : Dumitrache (Dinamo Buc.) — 1 din 11 m.
11 GOLURI : Oblemenco (Universitatea Craiova) — 2 din 11 m.
10 GOLURI : Voinea (Steaua), Oprea („U" Cluj) — 3 din 11 m.
9 GOLURI : Tufan (Farul), Grozea (Petrolul).
8 GOLURI : Petescu (U.T.A.).
7 GOLURI : Oaidă (Progresul) — 2 din 11 m, Creiniceanu (Steaua), Neagu (Rapid), D. Ene (Dinamo Bacău), C. Radu (F. C. Argeş).
6 GOLURI : Adam (Vagonul) — 3 din 11 m, Dembrovschi (Dinamo Bacău), Tătaru II (Steaua), Moţ (U.T.A.), Niţă (Universitatea Craiova), Goleac (Politehnica).

Soarta meciului a fost decisă : Boc înscrie al treilea gol în poarta lui Suciu.
Foto : C. PUCĂ

CLASAMENTUL GENERAL

1. U.T. Arad	19	12	4	3	32-15	2
2. „U", Craiova	19	10	3	6	33-31	2
3. Dinamo Bucureşti	19	10	2	7	38-22	2
4. Dinamo Bacău	19	9	3	7	23-22	2
5. Politehnica Iaşi	19	10	1	8	21-21	2
6. Rapid Bucureşti	19	8	4	7	21-23	2
7. Jiul Petroşani	19	7	5	7	19-18	1
8. Progresul Buc.	19	7	5	7	17-20	1
9. Steaua Bucureşti	19	8	2	9	33-28	1
10. Farul Constanţa	19	8	2	9	23-27	1
11. Crişul Oradea	19	6	5	8	21-20	1
12. „U" Cluj	19	8	1	10	28-28	1
13. A.S.A. Tg. Mureş	19	8	1	10	24-28	1
14. Petrolul Ploieşti	19	8	1	10	19-24	1
15. F.C. Argeş	19	7	1	11	22-31	1
16. Vagonul Arad	19	5	2	12	26—42	1

Meciul Farul — Crişul (1-2 pe teren) a fost

Semnalul de
ciului a repre
22 de jucător
întrecere total
să folosim t
ment total",
veşte cum nu
întîlnirii din d
jului bucure
zut o asem
forţe, amplific
rea risipei de

**CLASA
INTERBU**

1. Dinamo
2. Rapid
3. Progresul
4. Steaua

gie — de star
venit, chiar d
oră de joc, o
alunecoasă, no
Dacă ar fi s
priză a întîlni
mai mult, cred
oprim la prim
tru că, alături
bă dispută p
văzut fazele d
mentele de gol
re fotbalului.

UL, TERENURILE ȘI OBOSEALA

nnă că pregătirea fizică este, de data aceasta, un capitol realizat. va fi ca echipele să știe să-și mențină potențialul actual.

Revenind la etapa de ieri, trebuie să remarcăm că pe primele trei imele două locuri nu s-au produs modificări în clasament, echipele nd pozițiile și... distanțele între ele și față de celelalte colege. În nsă, s-au înregistrat mișcări în sus și în jos, din care remarcabile sînt efectuate de **Dinamo Bacău, Rapid, Farul** de o parte, **Jiul, Petrolul, și „U" Cluj,** pe de altă parte. Reține mai departe atenția situația din retrogradării unde lupta este disperată, iar perspectivele unor clarisînt îndepărtate, cel puțin pentru locul 15, **Vagonul** — cel puțin teoretic mai avînd șanse să scape de „lanterna roșie".

Duminică se va încheia „maratonul". Etapa a XX oferă cîteva „capete ifiș", importante pentru clasament, dar și interesante ca perspective aculare. De subliniat evoluția, în premieră, la București a liderului campatului, în primul rînd, apoi jocuri care se anunță pasionante la **București ua—Universitatea Craiova), Oradea (Crișul—Dinamo București), Pitești . Argeș—Petrolul)** și **Bacău (Dinamo—Farul).** Dar se poate afirma că neci este mai interesant decît celelalte ?

Petre GAȚU

BUCUREȘTEAN

ea noascontact d posibile masielei ; în nu are n atac, re prin a lui, să o fază rta unui nu și-au t cadenrării, să ultimele Dinamo, nor faze au fruc-

-a mirat nent dat, *Sătmă-ucescu* să s, fiind rend cu... -a mirat

GENEROASE!

re a meentru cei ea într-o ne place **„angaja-**se potrimai bine ea cupla- am vă-eștare de apreciede ener-

L
EAN

1 8—6 5
1 6—5 5
1 4—5 4
3 6—8 2

ului, desfert de suprafață

im ce re-a plăcut uie să ne ce ? Penastă acerpalon, am i, de moau savoain dispo-

și faptul că, după meci, în drum spre vestiare, probabil sub imperiul nervilor, *Negrea* l-a insultat și l-a amenințat pe arbitrul de linie, *C. Dinulescu,* fostul internațional, pentru că... n-a semnalat o ipotetică infracțiune la cel de-al treilea gol al învingătorilor. *Negrea* a uitat, probabil, în acele clipe, că în ultimele minute ale meciului, Dumitrache a pătruns în stilul său caracteristic și mingea, șutată de el, s-a oprit în bară.

Nu putem, totuși, încheia aceste rînduri fără a spune din nou că Dinamo și Steaua au reușit ieri unul din acele meciuri carè cu greu se uită, onorînd frumoasa și bogata tradiție a jocurilor dintre aceste puternice team-uri.

Mircea TUDORAN

zitive tactice diferite (un curat 1—4—2—4 — **Rapidul** ; un elastic 1—4—3—3 — **Progresul),** cele două formații și-au încercat șansele cu arme deosebite.

Feroviarii au mizat pe combinațiile celor doi vînjoși centri atacanți, tuciuriii **Neagu** și **Mazurachis,** mereu solicitați la dispute cu linia apărării imediate a „albaștrilor" de mingile coechipierilor ; jucătorii din strada Dr. Staicovici au crezut în ceea ce va fi capabil să realizeze **Oaidă,** servit din spate de **Mateianu,** reintrat cu vizibile foloase pentru echipa lui, după o lungă absență în meciurile de A. Pînă la urmă, atît pentru o echipă cît și pentru alta nu numai golurile dar și acțiunile cele mai periculoase, elementul-nerv al atacului avea să vină de pe extremă. De pe cea stîngă pentru **Progresul,** unde **Țarălungă** a fost aproape de neținut, mereu pe cel mai avansat punct al înaintării, mereu demarcat, mereu gata să creeze o situație de gol. Pentru Rapid de pe cea dreaptă unde **Năsturescu** a efectuat cunoscutele-i curse, insistente, incomode pentru adversar, terminate cu mingile cele mai clare pe care le-a avut înaintarea giuleșteană.

Rezultatul de egalitate este just ? Da, socotim noi. Pentru că, chiar dacă **Progresul** a avut mai multă claritate în joc, în prima repriză — cînd a creat situații periculoase la poarta lui **Răducanu** —, rapidiștii au contrabalansat minusul din primele 45 de minute, prin mult mai activul joc din a doua repriză. Una peste alta deci, acel 1—1 de pe tabela de marcaj a rămas ca o oglindă a celor petrecute în teren.

Eftimie IONESCU

Rapid-Progresul 1—1 (1—1)

Au marcat : Țarălungă **(min. 4)** și Năsturescu **(cu concursul lui Grama — min. 38).**

STADIONUL „23 August", **aproximativ 25 000 spectatori, teren desfundat, timp ploios, rece.**

RAPID : **Răducanu 8 — Lupescu 6, Motroc 7, Dan 8, Greavu 7 — Angelescu 8, Dumitru 6 (pentru faulturi) — Năsturescu 8, Neagu 7, Mazurachis 6, Codreanu 8.**

PROGRESUL : **Manta 7 — V. Popescu 8, Mândoiu 7, Grama 7, Ad. Constantinescu 8 — Neacșu 8, Beldeanu 7 — Matei 6 (min. 68 — Șoângher 6), Mateianu 7, Oaidă 5, Țarălungă 9.**

ARBITRU : **V. Pădureanu (București) 8.**

La tineret-rezerve : **1—1 (0—1).**

Secvență din partida „inimilor tari", Progresul — Rapid : abnegația lui Dan, dîrzenia lui Oaidă și elanul lui Motroc Foto : **S. BRAȘOVEANU**

ACASĂ						DEPLASARE					
10	1	0	23- 5	21		8	2	3	3	9-10	7
9	1	0	23- 6	19		9	1	2	6	10-25	4
10	1	1	36-11	21		7	0	1	6	2-11	1
9	1	0	20- 7	19		9	0	2	7	3-15	2
9	0	1	17- 9	18		9	1	1	7	4-17	3
6	4	1	15- 9	16		8	2	0	6	6-14	4
5	4	0	13- 4	14		10	2	1	7	6-14	5
6	4	2	14- 9	16		7	1	1	5	3-11	3
5	0	6	19-16	10		8	3	2	3	19-12	8
8	0	2	15- 7	16		9	0	2	7	8-20	2
4	5	0	17- 7	13		10	2	0	8	4-13	4
8	0	1	21- 4	16		10	0	1	9	7-24	1
8	0	1	17- 6	16		10	0	1	9	7-22	1
7	0	2	13- 7	14		9	1	1	7	6-17	3
7	0	2	18- 8	14		10	0	1	9	4-23	1
5	2	2	21-20	12		19	5	2	12	26-42	12

gat cu rezultatul de 3-0 pentru Crișul.

DOUĂ PERSONAJE ÎN ARENĂ: BUZDUN ȘI DOBRIN

PITEȘTI

F. C. Argeș a obținut, în sfîrșit, după trei insuccese consecutive, prima victorie în returul campionatului. Această victorie a fost pecetluită de Dobrin *cu două minute înaintea fluierului final, clarificînd, în ceasul al 11-lea, în mod necesar, o atmosferă confuză, încărcată de dubii și reproșuri reciproce. Ea (atmosfera) a fost generată de lipsa de competență a arbitrului* Radu Buzdun, *dublată de o gesticulație hilară. Amintim greșeala capitală de a fi anulat un gol înscris de* Mihai, *de la distanță, pentru motivul neîntemeiat — subterfugiu clasic al ofsaidului. Scorul era numai 1—0 și fusese cel mult un ofsaid pasiv.*

S-au petrecut apoi scene penibile, fiind atrași în acest carusel al scandalului jucătorii de rezervă și spectatorii.

Începutul jocului a fost de prost augur pentru F. C. Argeș. Apărătorii săi erau nesiguri, mijlocașii degajau precipitat, iar înaintașii jucau pripit, deci fără randament. Singur Dobrin *stăpînea mingea cu calm și o pasa matur, dar aportul său singular nu putea fi decisiv. În acest timp,* Jiul *juca cu fler, șuta cîteodată la poartă, dar golul lui* Radu *(min. 35) a întors brusc balanța jocului. Au urmat 55 de minute de presiune progresivă a echipei-gazdă, încununate — cum am spus — de golul lui* Dobrin.

Acest gol a fost precedat de atacuri persistente și precise, conduse de același Dobrin, *dar înaintașul cel mai avansat,* Jercan, *intrat de cel puțin trei ori în careul advers, nestînjenit de fundașii* Jiului *(păcăliți și rămași undeva în urmă), a fost stopat de portarul* Stan, *prin plonjoane temerare.*

După 90 de minute de joc, în drum spre cabine, jucătorii Jiului purtau povara unui arbitraj sub orice critică, iar cei de la F. C. Argeș duceau cu ei fericirea unei victorii muncite.

Publicul, în schimb, scanda la unison, un singur nume : „Dobrin, Dobrin !"

Ion CUPEN

F. C. Argeș-Jiul Petroșeni 2-0 (1-0)

Au marcat : Radu **(min. 35)** și Dobrin **(min. 88).**

STADION : 1 Mai. **Timp friguros și umed. Spectatori 5 000. Teren moale, alunecos.**

F. C. ARGEȘ : **Ion Vasile 7 — Păciuleț 5, Barbu 8, Vlad 7, Ivan I 7 — Prepurgel 6, Olteanu 7 — Radu 8, Țurean 5, Dobrin 9, Jercan 7.**

JIUL : **Stan 8 — Talpai 6, Georgevici 7, Georgescu 7, Mihai 7 — Remus Popa 7, Sandu 6 — Peronescu 7, Cotormani 6, Libardi 8, Naidin 5 (min. 67 Baicu).**

ARBITRU : **Radu Buzdun (București) 4.**

La tineret-rezerve : **6—1 (6—6).**

O VICTORIE, DAR NICI UN ÎNVINS

IAȘI

Pe un teren devenit patinoar, sub o ninsoare interminabilă, cele două team-uri s-au dăruit, fără menajamente, luptei, fiecare urmărind să-și realizeze și în condiții vitrege marele ideal, care însemna puncte. Băieții lui Ferenczi *veniseră la Iași neînvinși în acest retur și primele lor replici, clare și tehnice, aveau să ridice discrete semne de întrebare în tabăra gazdelor. Dărăban fusese retras, cu sarcini precise, printre apărători,* Cociș *devenise un cărăuș omniprezent,* Kun II *avea „misiuni secrete" de a declanșa contraatacuri periculoase și tot acest „program" respectat a dat echilibru unei partide în care, totuși, gazdele nu conteneau să atace. Studenții s-au avîntat din start pe centru forțînd apărarea bihoreană prin șuturi de la distanță și ocazii-surpriză (autori :* Ștefănescu, Cuperman, Vornicu) *sau printr-un asalt intens însă uneori confuz. Cu toate acestea, orădenii aveau să fie mai aproape de... adevăr, în min. 19 cînd șutase* Kun II. *După pauză, cei doi selecționabili* (Lupescu și Deleanu) *și-au amintit, se pare, de* Acropole. Goleac *și-a acordat pasul și ambițiile la efortul celor doi și ieșenii, asigurați de etanșeitatea „zidului"* Ianul-Stoicescu, *au încercat să caute în grup golul care a venit în cele din urmă, dar favorizat și de un moment psihologic. Era min. 58 cînd oaspeții au scăpat din chingă, printr-un contraatac, dar* Petrescu *a ratat ocazia și ieșenii s-au arcuit în atac unde* Goleac *a semnat prima sentință pe tabelă printr-un șut de la circa 4 m. printre picioarele lui* Baumgartner. *Deși un timp au replicat ambițios, orădenii au renunțat, treptat (obligați și de presiunea gazdelor) și la cele cîteva contraatacuri. Era evident pentru oricine că nu se vor mai naște minuni, dar pentru a risipi parcă orice incertitudine, în min. 89, același* Goleac, *după o suită susținută, de atacuri, a dat valoare practică centrării lui* Ștefănescu.

Mircea IONESCU

Politehnica Iași-Crișul Oradea 2-0 (0-0)

A ÎNSCRIS : Goleac (min. 58 și 89).

STADION : „23 August"; a nins în permanență, teren mocirlos; spectatori aproximativ 5.000.

POLITEHNICA : Constantinescu 7 — Lupea 6, Ianul 8, Stoicescu II 8, Deleanu 8 — Contardo 7, Ștefănescu 8 — Vornicu 6 (min. 85 Costăchescu), Lupulescu 5, Cuperman 7, Goleac 8.

CRIȘUL : Baumgartner 7 — Balogh 7, Serfőző 7, Eug. Naghi 8, Popovici 6 — Cociș 9, Dărăban 7 — Suciu 7, Kun I 6, Kun II 8 (min. 67 Lucaci 5), Petrescu 7.

ARBITRU : Aurel Bentu (București) 9.

La tineret — rezerve : 1—6 (0—3).

1-0 ÎN... 10 OAMENI!

CONSTANȚA

După cele trei insuccese consecutive era de așteptat ca în partida cu deținătorii lanternei roșii, constănțenii să „spargă gheața" și să-și asigure o victorie fără dificultate. Contrar așteptărilor replica puternică a arădenilor dublată, desigur, și de slaba evoluție a jucătorilor de la *Farul* a făcut ca în prima repriză jocul să fie extrem de echilibrat. Cu toate acestea ca valoare tehnică el nu a satisfăcut, fazele de fotbal adevărat fiind rarisime. Au abundat greșelile de ordin tehnic la care s-a adăugat o activitate în teren „au ralenti". Oaspeții sînt cei care inițiază prima acțiune periculoasă prin *Sfîrlogea,* stopată cu multă siguranță de către *Ștefănescu.* În min. 9, *Sasu* este pe punctul de a deschide scorul dar *Matache* — plonjînd temerar — evită înscrierea unui gol aproape sigur. Același *Matache* cîteva minute mai tîrziu se remarcă din nou respingînd cu un reflex uimitor un șut-bombă al lui *Antonescu.* Imediat arădenii ratează o mare ocazie prin *Stănoaie* care șutează slab de la numai opt metri. În min. 25, ca urmare a unor faulturi repetate, *Tilvescu* este eliminat de pe teren. După cum se desfășurase jocul pînă atunci era greu de presupus că — rămași în zece oameni — constănțenii vor putea realiza ceea ce nu realizase cu efectivul complet. Ajutați și de faptul că arădenii n-au putut specula superioritatea numerică, jucătorii de la *Farul* au reușit să înscrie singurul gol al partidei prin *Antonescu* a cărei centrare de pe partea stîngă nu a putut fi interceptată de nici un apărător arădean, mingea strecurîndu-se în poartă printr-o pădure de picioare spre stupefacția lui *Matache,* mascat și prins pe contre-pied. După pauză era de așteptat că oaspeții vor acționa ofensiv dar n-au făcut-o și jucătorii echipei gazdă luîndu-și inima în dinți au început să acționeze din ce în ce mai clar și mai ofensiv căutînd insistent majorarea scorului. Se va remarca din nou Matache care salvează goluri gata făcute.

Gheorghe NERTEA

Farul Constanța — Vagonul Arad 1-0 (1-0)

A MARCAT : Antonescu **(min. 44).**

STADION: „1 Mai"; teren uscat, timp friguros, spectatori circa 10.000.

FARUL CONSTANȚA : Ștefănescu 7 — Pleșa 7, Tilvescu (eliminat), Mareș 7, Dumbravă 7 — Antonescu 8, Coszka 8 — Sasu 6, Badea 6, Tufan 6, Kallo 7.

VAGONUL ARAD : Matache 8+ — Mihăilescu 7, Pop 8, Boros 8, Mihai 7 — Chivu 7, Halagian 6 — Stănoae 6, Dembrovschi 6, Adam 4, Sfîrlogea 4 (min. 63 Macavei 5).

ARBITRU : C. Bărbulescu (București), 9.

La tineret — rezerve 1—1 (1—0)

ETAPA VIITOARE

Pitești : F. C. Argeș—PETROLUL Ploiești (1—2)
Tg. Mureș : A.S.A.—POLITEHNICA Iași (1—2)
Oradea : CRIȘUL—DINAMO București (0—2)
Bacău : DINAMO—FARUL Constanța (0—1)
București : STEAUA—UNIVERSITATEA Craiova (1—1)
Arad : VAGONUL—UNIVERSITATEA Cluj (1—2)
Petroșani : JIUL—PROGRESUL București (0—1)
București : RAPID—U.T.A. Arad (0—1)

„HERRERA"

ANTRENOR DIN PASIUNE" (I)

Herrera întîmpina multe greutăți cu jucătorii săi, s-a lovit frecvent de superstițiile lor proverbiale. Trebuia să inventeze mereu noi metode de combatere a superstițiilor pentru a abate atenția jucătorilor de la așa-zisele „semne rele" înainte de meci.

Echipa, mergînd spre stadion s-a întîlnit odată cu un dric. Jucătorii au interpretat întîmplarea ca prevestitoare de rele. *Herrera* exprimîndu-și mirarea, a replicat: *„Mă mir de voi; în Franța tocmai întîlnirea cu un dric este aducătoare de noroc"*...

. . . . . .

Pentru *Herrera*, viteza în execuții este mai presus de tehnică, lucru pe care îl accentuează mereu, începînd cu primul antrenament.

. . . . . .

Herrera a transformat pe „Inter" într-o echipă cu totul nouă. Ceea ce scepticii nu au crezut posibil s-a întîmplat: „gonaciul de sclavi", căruia i-a mers renumele unei severități draconice, a cucerit pur și simplu „primadonele" răsfățate de la Inter, cu toate că — sau poate tocmai de aceea — le-a pretins totul.

. . . . . .

Inter a ajuns în vîrf. De acum înainte *Herrera* primea tot mai multe vizite ale colegilor, care voiau să-i afle secretele. Aceștia ascultau cu atenție ce le spunea, își notau totul și schițau modul în care decurgea antrenamentul.

„E o mare onoare pentru mine și club — spunea *Herera*. *Dar de învățat nu au cum să învețe: sistemul meu îl pot juca doar jucătorii predestinați pentru acesta. Și, pe ei, ceilalți antrenori nu-i au.. Apoi, la vizitele colegilor, am obiceiul să le joc farse. Cine permite ca altul să-i vadă cărțile de joc?"*

. . . . . .

„Italia e plină de fotbaliști de talent. Trebuie doar descoperiți și crescuți corect. Cînd am sosit în Italia am fost uimit de schimbările petrecute față de anii treizeci. Unde mai este focul, bogăția de idei a Squadrei Azzurra de odinioară? S-a renunțat la cele mai bune elemente ale școlii fotbalistice. Și, totuși, cerințele fotbalului modern se pot adapta perfect cu tradițiile școlii fotbalistice italiene".

Scurt timp după aceea, i s-a oferit conducerea echipei naționale italiene. Cînd însă a observat că nu i se conferă și puteri absolute — a refuzat.

Herrera și președintele lui Inter, *Angelo Moratti*, au fost de la început uniți. Au făcut totul împreună, dar în ceea ce privește problemele profesionale, toate deciziile au fost luate de *Herrera* singur. Nu a permis nimănui nici un amestec, nici chiar președintelui său. *Herrera* spune despre această colaborare: *„La antrenamente sînt stăpîn absolut. El nu se amestecă în afacerile mele și nici eu în ale lui. De aceea este echipa atît de bună".*

. . . . . .

Există nu numai în Italia cluburi ale suporterilor lui Inter. Multe din ele editează ziare și mențin un contact permanent cu marele club Internazionale, fiind sprijinite de clubul de baștină. Este o familie uriașă, răspîndită pe toată suprafața pămîntului. E de necrezut, dar există cluburi de suporteri ai lui Inter la Moscova ca și la Hollywood.

. . . . . .

Înaintea fiecărei lupte — și în Italia fiecare meci de fotbal este o luptă aprigă cu puține goluri și pentru mulți bani — *Herrera* și jucătorii săi petrec împreună clipe la care rareori poate asista altcineva. Aceste clipe spun mai multe despre personalitatea lui *Herrera* decît tot ce se scrie despre el în toate publicațiile, la un loc. Sînt clipe cînd magicianul și psihologul care este *Herrera* înregistrează primul succes al jocului. În aceste minute vorbește numai el, dar folosește cuvinte cu efect mai mare decît multe zile de antrenament ale altor echipe.

Ochii lui cuprind vestiarul. Fixează pe fiecare jucător în parte. Sarcinile pentru următoarele 90 de minute au fost de acum distribuite.

Picchi se află în mîinile maseurului. Facchetti controlează crampoanele ghetelor sale.

Jucătorii nu trădează nici o emoție. Nervozitatea a dispărut. Domnește o liniște copleșitoare. Doar murmurul stadionului pătrunde de departe.

Apoi *Herrera* se postează în mijlocul cabinei.

Și *Herrera* începe să vorbească, în fraze scurte, sacadate:

„Noi trebuie să luptăm! Noi vom cîștiga! Sîntem invincibili!" Le insuflă încredere. Ochii săi scînteiază. Este ca un vulcan: *„Adversarul este puternic, dar voi sînteți mai puternici. Voi sînteți lei. Îi veți mînca. Apucați-i! Sînteți mai buni și trebuie să învingeți! Nimeni nu ne poate bate!"*

Jucătorii știu că sînt bine pregătiți. Dar ei știu și că au nevoie de *Herrera* pentru a învinge. De sute de ori i-a convins că fără el nu merge. Jucătorii săi cred aceasta și se supun.

Herrera apucă o minge și o aruncă lui Picchi, căpitanul echipei. El o transmite unui coechipier, pînă ce toți au atins-o. E ritualul dinainte de joc. *Herrera* reprimește mingea și se postează din nou în mijloc. Așează mingea pe mîna sa, cu brațul întins. Jucătorii formează un cerc în jurul „apostolului" și pun mîna dreaptă pe minge. Ciudată scenă, la cinci metri sub tribuna clocotitoare de la „San Siro". Și glasul lui răsună iar: *„Unul pentru toți — toți pentru unul! Vom învinge!"*

Jucătorii aprobă aceste cuvinte. Răspund cu glas tare și se uită fix în ochii lui *Herrera*: *„Unul pentru toți — toți pentru unul! Vom învinge!"*

Herrera are dreptate cînd afirmă că un jucător de 25 de ani nu mai poate fi perfecționat simțitor la tehnică. În schimb, se poate influența esențial voința, spiritul de luptă, condiția fizică.

Cu ani în urmă, a stabilit pentru sine nouă principii, după care trebuie să procedezi, dacă vrei să realizezi ceva în fotbal. Dacă îndeplinești aceste nouă porunci, succesul este asigurat — crede *Herrrera*.

Aceste „nouă porunci" sună în felul următor:

1. Procedează mereu după prima inspirație;
2. Un jucător care nu dă totul, nu dă nimic;
3. Un jucător care joacă pentru sine — îl ajută pe adversar;
4. A juca dur nu înseamnă a juca brutal;
5. Victoria se compune din clasă de joc, plus inteligență, plus formă sportivă;
6. Nu este nimic mai rău decît să pierzi cu metode străine. Mai bine cu cele proprii;
7. Președintele clubului trebuie să fie la înălțime;
8. Moralul echipei trebuie să fie bun;
9. Trebuie să jucăm în așa fel încît să menținem mereu simpatia suporterilor noștri.

Despre „porunca a zecea" *Herrera* nu a spus nimic. Dar toți o cunosc și o urmează: *„Eu hotărăsc tot ce se întîmplă. Iar cel ce mă urmează va avea parte de succes și de răsplată".*

Pe teren, în mijlocul jucătorilor, apare ca un instructor în fața recruților. Rareori poate fi observat la antrenament, căci centrul de antrenament de lîngă Appiano Gentile, pe malul lacului Como, care aparține lui Inter, este înconjurat cu arbori, sîrmă ghimpată, scînduri și ziduri de beton. *Herrera* nu admite spectatori. Dorește să fie singur cu jucătorii și cu secretele sale.

. . . . . .

Cînd bazele de antrenament vor fi gata, ele vor reprezenta un ideal — nu numai pentru Europa, ci pentru lumea întreagă. Ce se face acolo nu se poate compara cu nimic existent în materie de antrenament de performanță. Teren de instruire, sanatoriu și hotel de lux, în același timp.

Totul se face după îndrumările date de *Herrera*.

La o oră de drum cu mașina din centrul orașului Milano, vin jucătorii la antrenamentul de dimineață. *Herrera* cere mare punctualitate. Cel care nu este prezent exact la ora 9,30 în fața maestrului, trebuie mai întîi să facă un tur de pistă ca sancțiune.

Am văzut cum *Facchetti* a sosit cu o întîrziere de cîteva minute. Scuza lui s-a referit la o pană de motor. Dar pene nu sînt admise de *Herrera*, nicăieri: *„Dacă trebuie să fii aici la 9,30, atunci trebuie să pleci de acasă în așa fel ca să sosești la timp, chiar dacă ai pană".*

Și *Facchetti* face turul de pistă, înainte de a veni în grupul de jucători. Ceea ce a pierdut în 15 minute de întîrziere va trebui să recupereze singur, cînd toți au terminat programul.

In numărul de față începem publicarea unor extrase din volumul „HERRERA — ANTRENOR DIN PASIUNE" de **H. Bendt**, apărut la München (R.F.G.), reluate după broșura **„Orientări și tendințe în fotbal"**, editată de Sectorul documentare și informare științifică din Consiliul național pentru educație fizică și sport. Paginile se referă la perioada în care **Helenio Herrera** era antrenor la Internazionale Milano și atinsese cu această echipă culmile gloriei.

Personalitatea ieșită din comun a lui H. H. se întrevede și din rîndurile de față. Sîntem siguri însă că tehnicienii noștri vor ști să aleagă, să preia de la colegul lor ceea ce este necesar.

Fază din meciul derbi de la Sinaia: Carpați—Prahova: 1—0 (0—0)

Foto: ION POPESCU (Ploiești)

Divizia C

MECI „NUL" LA PROPRIU ȘI LA FIGURAT

VICTORIA TG. JIU — MINERUL LUPENI 0—0

VICTORIA: Șarpe — Moldoveanu, Nemeș, Duță, Codreanu — Stănescu, Cufoianu (min. 47: **Pinoșan**) — **Preduț, Bălan** (min. 75: **Biscă**), **Neluș, Bartha.**

MINERUL: Marcoci — Ambruș, Popescu, Pal, Rus — Lenn, Sima (min. 49: **Poenaru**) — **Ullecan** (min. 58: **Lecuță**), **Cotroază, Safar, Precup.**

A condus, cu multe scăpări, **A. Crișan** (Arad).

Fostul jucător craiovean, *Sabin Biscă*, a preluat conducerea echipei Victoria din Tg. Jiu, în urmă cu două săptămîni, în condiții foarte vitrege, pentru faptul că din vechea garnitură au mai rămas doar patru jucători. În această situație, a prezentat duminică o formație tînără, neexperimentată, neomogenă, ceea ce avea să fie în avantajul jucătorilor din Lupeni. Atacurile sterile ale fotbaliștilor din Tg. Jiu au fost destrămate de apărarea oaspeților și doar cîteva acțiuni mai periculoase am putut nota de-a lungul celor 90 de minute, purtate pe partea dreaptă a terenului de talentatul *Preduț*, ratate pe rînd de *Bartha* și *Neluș*.

Contraatacurile minerilor, inteligent conduse de *Cotroază*, au pus de multe ori în pericol poarta apărată de Șarpe, pe departe cel mai bun de pe teren. Doar ratările exasperante ale înaintașilor *Ullecan, Poenaru* și *Cotroază* au făcut ca tabela de marcaj să rămînă nemodificată.

Jocul s-a desfășurat într-o deplină sportivitate dar valoarea tehnică a fost modestă. Au abundat fazele incîlcite, jucătorii au acționat fără orientare și convingere în teren, fapt pentru care meciul nu a plăcut celor cîteva sute de spectatori prezenți în tribunele stadionului Victoria din Tg. Jiu.

Dacă pretențiile noastre sînt mai mici referitor la Victoria, totuși unde e formația din Lupeni, care cu cîțiva ani în urmă ne onora cu prezența în Divizia A?

SANDU GHEORGHE
corespondent

DOUĂ ECHIPE CORIGENTE

C.I.L. GHERLA — MINERUL BAIA SPRIE 2—0 (0—0)

A INSCRIS: Onciu (min. 66 și 70).

C. I. L.: Botiș — Grigorean, Suciu, Butuza, Engy (Brejan) — Faur, Hedeșiu — Ostian, Mureșan, Floroaie, Onciu.

MINERUL: Mureșan — Fucsz, Pal, Pataky, Balasz — Paro, Roznky (Morgoty) — Snacovschi, Incze, Temle, Frinc.

A arbitrat, competent, **P. Ciolacu** (Sibiu).

Să începem cu o constatare numai pe jumătate plăcută: partida dintre C.I.L. Gherla și Minerul Baia Sprie a beneficiat de un timp frumos, de un public care a umplut tribunele și s-a disputat pe un teren bun; numai că fotbalul demonstrat de cele două echipe a fost de slabă calitate!

In prima repriză gazdele au aglomerat jocul pe centrul terenului, majoritatea mingilor căutîndu-l pe Floroaie, care însă nu a sclipit. Astfel se și explică rezultatul de 0—0 la pauză. După reluare, jocul a căpătat puțină vigoare, s-a jucat mai mult la poarta minerilor și acțiunile ofensive ale gazdelor, orientate spre Ostian, Brejan și ONCIU sînt fructificate de ultimul care înscrie de două ori, în min. 66 și 70.

Remarcăm forma bună arătată de Grigorean, Suciu, Snacovschi și Incze.

DUMITRU VARTAN
corespondent

„REMIZA" DEZAVANTAJEAZĂ PE OASPEȚI

UNIREA DRĂGĂȘANI — CARAIMANUL BUȘTENI 1—1 (0—0)

AU MARCAT: Milu (min. 52), **Preduț** (min. 63).

UNIREA: Vătășescu — Fieraru, Stanciu, Iancu, Comoraș — Lazăr, Oprea — Preduț, Lazăr (min. 46: **Zăvoianu**). **Brîndaș** (min. 73: **Barbu**), **Manda.**

CARAIMANUL: Bucur — Topliceanu, Dinu, Olaru, Cincan — Zangor, Răduță — Wischofsky, Milu, Constantinescu, Andrei.

A arbitrat, foarte bine, **H. Bezen** (București).

Fluierul arbitrului a consemnat începutul unei confruntări între două echipe situate la poli opuși în clasament. Cele două puncte fiindu-le vitale necesare pentru existența lor în Divizia C, drăgășenenii se avîntă din primul minut spre poarta oaspeților, dar atacurile lor sînt dezorganizate, concepția tactică privind atingerea țelului fiind absolut indescifrabilă. Echipa din Bușteni, care speră la un loc în „B", nu s-a deplasat pentru a fi învinsă, afirmație atestată de cele trei vîrfuri permanent prezente între apărătorii adverși. Oaspeții se apără calm, iar linia mediană a funcționat ireproșabil, furnizînd inteligent și precis baloane atacanților care-și creează numeroase ocazii de a înscrie, speculînd defectuosul plasament al apărătorilor din Drăgășani.

Gazdele joacă crispat, pasele lor găsesc foarte rar coechipieri și, ca urmare, ajung foarte rar în apropierea porții lui Bucur. Într-un cuvînt, în primele 45 de minute Unirea domină ineficace, iar, oaspeții, prin acțiuni simple, bine orientate, ratează cele mai clare ocazii de gol.

După pauză carențele tehnico-tactice ale echipei gazdă și superioritatea la aceleași capitole a Caraimanului devin mai evidente. Această superioritate este materializată în minutul 53 de MILU, cel mai bun jucător de pe teren. Prima fază de fotbal realizată de Unirea a fost cea din min. 63 cînd PREDUȚ rata spectaculos cu capul o centrare excelentă: 1—1. Golul renaște brusc speranțele gazdelor care în următoarele 15 minute ne-au demonstrat posibilități nebănuite din evoluția de pînă atunci. Însă fundașul central drăgășănean Iancu se complică în driblinguri inutile în careul advers lăsînd culoar liber în careul propriu pe care oaspeții îl folosesc prompt și astfel Zangor în min. 70 singur cu portarul trimite balonul în bară.

CONSTANTIN DRUȚĂ
corespondent

DISPUTĂ APRIGĂ

TORPEDO ZÂRNEȘTI — CARPAȚI BRAȘOV 2—2 (0—1)

AU MARCAT: Mirea (min. 50 și 90), **Naghi** (min. 23), **Marian** (min. 58).

TORPEDO: Palcu — Marcu, Hociuc, Bivolan, Pop (Melinte) — **Marin, Olteanu — Găinaru I, Mirea, Frîncu, Cherestes.**

CARPAȚI: Covaci — Moarcăș, Gîlmeanu, Popa, Naghi — Țițeș, Nistor — Vlas, Marian, Zaicoș, Moraru.

A arbitrat, satisfăcător, **P. Iofciu** (București).

Meci viu disputat, cu faze la ambele porți. Cu toate că gazdele au ocazii mai clare de a deschide scorul, cei care înscriu sînt oaspeții, prin NAGHI, dintr-o lovitură liberă de la 20 m.

După pauză, gazdele reușesc să egaleze în min. 50 prin MIREA dar satisfacția lor este de scurtă durată deoarece oaspeții preiau din nou conducerea înscrîind prin MARIN în min. 58 în urma unei flagrante greșeli a apărării echipei din Zărnești. Torpedo forțează egalarea și supune la un adevărat tir poarta apărată de *Covaci*, dar *Frîncu, Marin* și *Mirea* irosesc situații din cele mai bune. Egalarea survine totuși în ultimul minut de joc; realizator: MIREA. S-a remarcat în mod deosebit *Olteanu, Palcu* și *Mirea* de la Torpedo, *Popa* și *Covaci* de la Carpați.

C. CHIRIAC
corespondent

AU JUCAT CA NIȘTE „ȘOIMI"

ȘOIMII BUZĂU — ANCORA GALAȚI 3—0 (1—0)

AU INSCRIS: Chițu (min. 27 și 48), **Rădoi** (min. 72).

ȘOIMII: Caloian — Bodescu, Vucșe, Cornea, Borto — Hrisoveris, Preda — Vajna, Chițu, Rădoi, Dicianu.

ANCORA: Hagioglu (Șarpe) — **Anghel, Leca, Tudoran, Drăgan** (Barbu) — **Lungan, Toma — Florescu, David, Soare, Udriș.**

A arbitrat excelent, **Nic. Mircea Vasiliu** (Orașul Gh. Gheorghiu-Dej).

Meciul începe foarte rapid fără binecunoscuta perioadă de tatonare și, în primele 5 minute, oaspeții iau cu asalt poarta gazdelor ratînd de două ori deschiderea scorului prin *David* și *Toma*. După acest iureș neprevăzut, echipa buzoiană (antrenată de fostul internațional *Drăgan*), bine pregătită din punct de vedere fizic, începe să lase la atac, deschide jocul, își creează cîteva acțiuni excelente de a înscrie, dar imprecizia atacanților în fazele de finalizare, portarul *Hagioglu* și... bara întîrzie deschiderea scorului.

Totuși, inevitabilul se produce: Șoimii reușesc să deschidă scorul în min. 27 prin CHIȚU. La reluare, gazdele atacă în trombă și își măresc avantajul în min. 48 prin același CHIȚU.

După acest gol, jucătorii oaspeți insistă în cîteva acțiuni ofensive și sînt pe punctul de a reduce din handicap, dar *David*, de două ori șutează în bară și o dată alături... In min. 72 RĂDOI înscrie din nou pentru Șoimii, pecetluind scorul final al partidei.

In min. 82, *Cornea* (căpitanul echipei locale) este eliminat de pe teren după ce la pauză a fost chemat la cabină împreună cu antrenorul și a fost avertizat pentru joc periculos.

AUREL PĂPĂDIE
corespondent

Divizia B

SERIA I — REZULTATE—CLASAMENTE

Steagul roşu Braşov — Ceahlăul P. Neamţ 3—0 (1—0), Politehnica Galaţi — Metalul Bucureşti 2—0 (0—0), Portul Constanţa — Politehnica Bucureşti 2—0 (2—0), Flacăra Moreni — Poiana Cîmpina 1—0 (0—0), Dunărea Giurgiu — Metrom Braşov 1—0 (0—0), C.F.R. Paşcani — Oţelul Galaţi 0—1 (0—0), Electronica Obor Buc. — Chimia Suceava 0—0. Partida Gloria Bîrlad — Progresul Brăila a fost amînată.

CLASAMENT

1. POLITEHNICA Galaţi	18	11	3	4	28—15	25
2. STEAGUL ROŞU Braşov	18	10	5	3	25—13	25
3. PORTUL Constanţa	18	9	5	4	40—13	23
4. METALUL Bucureşti	18	9	3	6	36—18	21
5. CHIMIA Suceava	18	9	3	6	27—17	21
6. CEAHLĂUL Piatra Neamţ	18	9	3	6	22—17	21
7. FLACĂRA Moreni	18	7	5	6	18—23	19
8. POIANA Cîmpina	18	7	4	7	19—25	18
9. OŢELUL Galaţi	18	6	5	7	18—22	17
10. PROGRESUL Brăila	17	5	7	5	18—23	17
11. METROM Braşov	18	5	4	9	19—26	14
12. POLITEHNICA Bucureşti	18	4	6	8	17—25	14
13. DUNĂREA Giurgiu	18	6	2	10	11—23	14
14. C.F.R. Paşcani	18	6	1	11	19—35	13
15. GLORIA Bîrlad	17	4	4	9	20—30	12
16. ELECTRONICA OBOR Bucureşti	18	5	2	11	20—32	12

BÜKÖSSY A JUCAT CA LA CARTE!

Cu această nouă izbîndă, Portul Constanţa continuă să deţină un loc pe podiumul fruntaşilor, constituind în acelaşi timp o veritabilă pretendentă la unul din fotoliile primei divizii.

Meciul cu Politehnica a adus, în afara celor două puncte cucerite de constănţeni la capătul unei dispute antrenante, revelaţia acelui **Bükössy** din tinereţe care, la cei 34 de ani ai săi continuă să fie un „mînuitor" dibaci al balonului.

Atacînd în trombă, chiar din primele minute ale partidei, portuarii înscriu prin CARAMAN (min. 8) care a fructificat o excelentă lansare în adîncime a lui Bükössy. Cel de al doilea gol marcat de formaţia antrenată de **Haşoti** este indiscutabil opera personală a aceluiaşi **Bükössy**: o centrare la semiînălţime a lui **Cojocaru** (min. 25) este reluată fulgerător de BÜKÖSSY, şutul său din vole lovind bara de fier din stînga porţii lui **Smeu**, care a fost astfel „executat" fără drept de apel.

Repriza întîi se încheie cu o cursă solitară a lui **Ciornoavă** (min. 43) care a „presărat" pe drum trei adversari. Cînd nu mai avea de îndeplinit decît simpla „operaţie" de introducere a balonului în plasă este faultat, flagrant, de un fundaş al Portului dar infracţiunea este trecută cu vederea de arbitru **T. Leca**.

În repriza secundă raportul de forţe se echilibrează. Portul acţionează din ce în ce mai lent (avînd „înmagazinată" şi oboseala meciului cu Djurgarden), dînd posibilitate oaspeţilor să riposteze.

Politehnica desfăşoară un joc combinativ, în viteză, cu schimburi derutante de locuri între înaintaşi, dar din păcate jocul atacului său poartă pecetea ineficacităţii. Eforturile solitare ale lui **Ciornoavă** (cel mai activ jucător al studenţilor) şi **Stanciu** sînt insuficient susţinute de ceilalţi şi rezultatul de pe tabela de marcaj nu mai poate fi modificat.

S-au mai remarcat: **Strîmbeanu, Sîntimbreanu, Dan** de la Portul şi **Gh. Ionescu, Smeu** de la Politehnica.

V. URZICEANU
corespondent

Portul Constanţa — Politehnica Bucureşti 2—0 (2—0)

AU ÎNSCRIS: Caraman (min. 8) şi Bükössy (min. 25).
PORTUL: Popa — Gheorgache, Alexe, Dan, Hula — Strîmbeanu, Sîntimbreanu (min. 60: Zamfir) — Tănase, Bükössy, Caraman, Cojocaru.
POLITEHNICA: Smeu — Anton, Ionescu, Cicu, Rădulescu — Savu, Sîrbu — Stanciu, Sîrb, Păiş, Ciornoavă.
A arbitrat T. Leca (Brăila).

UNDE NU-I CAP... NU SE MARCĂ GOLURI!

Trecuseră aproape 90 de minute şi tabela de marcaj de pe cochetul stadion din Moreni continua să rămînă imaculată, spre decepţia spectatorilor dornici să asiste la revanşa favoritei lor şi, în ciuda eforturilor petroliştilor, care, cu excepţia rarelor intermezzouri cîmpinene, impuseseră jocului un sens unic, către poarta lui Nanu. *Însă, atacurile lor dezorganizate, lipsite de orice orientare tactică, cu dribblinguri interminabile, nu făceau decît să provoace aglomerări nedorite în careul adversarilor. Dintr-o astfel de „grămadă deschisă" a marcat, de altfel, DRĂGAN, golul gazdelor în min. 89. Înaintaşii Flacării, deşi au tras des la poartă, au făcut-o însă fără vlagă, aşa încît majoritatea şuturilor au constituit doar un exerciţiu de rutină pentru portarul cîmpinean. În plus, lipsa unui conducător de joc s-a făcut şi mai simţită. Prin contrast, în fazele cînd* Dumitran *s-a hotărît să-şi asume răspunderea de a gîndi pentru echipă, furat de hăţuiala de la mijlocul terenului s-a arătat, din păcate, foarte zgîrcit cu rolul de coordonator.*

Oaspeţii, după ce au traversat momentele de panică de la început, au sesizat sterilitatea înaintării din Moreni şi au pus treptat stăpînire pe joc, au încercat (şi au reuşit) să-şi scoată adversarii din ritm dar n-au înţeles să exploateze cum trebuie acest avantaj iniţiind acţiuni ofensive, timide şi neconcludente, terminate cu şuturi de la distanţă, de cele mai multe ori imprecise.

O trăsătură comună ambilor parteneri a fost lipsa generală a tehnicii individuale, motivată uneori — e drept — şi de starea terenului.

Şi, astfel, carenţele uneia dintre echipe, compensînd, într-un fel, lipsurile celeilalte, un rezultat de egalitate ar fi reflectat poate mai just echilibrul valoric de pe teren.

N. MODREANU
corespondent

Flacăra Moreni — Poiana Cîmpina 1—0 (0—0)

A MARCAT: Drăgan (min. 89).
FLACĂRA: Radu — Ungureanu, Albină, Frăţilă, Dumitran — Bucur (min. 69: Toma II), Dănilă — Harap (min. 59: Iofciulescu), Drăgan, Frîncu, Dumitru.
POIANA: Nanu — Postolache, Chirilă, Popa, Moraru — Dobre, Dănilă — Baboie (min. 72: Popescu), Vochin, Iordache, Iordan (min. 60: Matei).
A arbitrat, foarte bine, Ion Dancu (Bucureşti).

ŞANSĂ RATATĂ

Început într-un ritm alert — menţinut de-a lungul celor 90 de minute — meciul dintre Ind. sîrmei Cîmpia Turzii şi Olimpia Oradea lăsa impresia, după dezinvoltura cu care jucau, că orădenii sînt gazde, iar cei din Cîmpia Turzii oaspeţi. Şi, ca o confirmare, cade golul Olimpiei în primele minute, înscris de SZAKACS la o centrare ideală a lui Covaci. *Organizaţi mai bine la centrul terenului, unde* Iacob *„împarte" baloanele, orădenii stăpînesc jocul şi îşi creează, în continuare, situaţii favorabile de a majora diferenţa. Practicînd un 1—4—3—3 cu pronunţat caracter defensiv, gazdele nu reuşesc să construiască faze de gol, prima acţiune, mai bine concepută şi finalizată de POPA, fiind de-abia după trecerea a 30 de minute de joc. Egalarea aduce şi un echilibru de forţe pe teren, notă în care se încheie prima repriză.*

La reluare, Industria sîrmei, decisă să obţină cu orice preţ victoria — atît de necesară, avînd în vedere poziţia precară în clasament — iese din apărare, atacurile devin mai clare, însă calmul apărării orădene şi, îndeosebi, portarul Poroszlai *fac ca eforturile lor să rămînă nefructificate. Ultima parte a meciului se dispută într-un singur sens, şi, cu toate insistenţele depuse de gazde pentru modificarea rezultatului, scorul pare să rămînă egal. Cînd, la un atac al Olimpiei — în minutul 88 — portarul echipei din Cîmpia Turzii scapă mingea din mînă şi dă astfel posibilitate lui COVACI să aducă încă un punct echipei sale.*

Rezultatul, foarte bun pentru oaspeţi, îi menţine pe aceştia în disputa pentru primul loc şi reduce cu mult din şansele Industriei sîrmei de a se salva de la retrogradare.

DINU COSTESCU
corespondent

Ind. sîrmei — Olimpia Oradea 1—2 (1—1)

AU ÎNSCRIS: Szakacs (min. 4), Popa (min. 29) şi Covaci (min. 88).
IND. SÎRMEI: Duca I — Istrate, Duca II, Ghirca, Gacs — Chiorean, Mîndruţiu (min. 46: Husar) — Szöke (min. 59: Szöcs), Dumşa, Popa, Demeter.
OLIMPIA: Poroszlai — Medveş, Tanczoş, Cojocaru, Levai — Benczik, Iacob — Covaci, David, Bacoş, Szakacs.
A arbitrat, foarte bine, C. Bărbulescu (Bucureşti).

AMĂGIREA SPECTATORILOR OBORENI

O deschidere la întîmplare, peste cîţiva adversari, un sprint al unui coechipier, o reluare anemică cu... frizura şi o aterizare forţată cu... capul într-un troian de zăpadă, de lîngă poarta adversă!? Noroc că nu era gard! **„Ia uite-i dom'le, că-şi rupe nasul! Cică ştie fotbal!".**

Remarca, amară, a inimosului antrenor **Gh. Teodorescu**, care a preluat de curînd, echipa, pe cît de hazoasă, pe atît de adevărată. Ce departe este timpul cînd în Obor se juca un fotbal de clasă: al Unirii Tricolor! De la **„pe ei, băieţi!"** sau **„nu-i nimic, mai avem 80 de minute!"**, pînă la **„n-o să scăpaţi voi de „C"**, este un drum lung. E drumul spectatorului oborean, viejuire în „B". Chiar dacă i-au lipsit nişte titulari **(Ciuleanu, Florea)**, înaintea acestui joc ea era tot ocupanta nedoritului loc 16.

Pe un teren greu, la început îngheţat şi lunecos, pe urmă moale şi mocirlos, oaspeţii au arătat cîteva din secretele succeselor lor din „Cupa României": **apărare sigură, pase precise, o foarte mare putere de luptă şi multă disciplină.** Într-adevăr, la o ieşire nesportivă, jucătorul **Ţică Mihăiescu** a fost avertizat de antrenorul său, **V. Neagu** cu scoaterea din echipă!

Remarcări speciale de la oboreni: **Dobrescu** şi **Lazăr** (atunci cînd au făcut aripa dreaptă) şi partial **Şerban**. De la suceveni, **Petcu**, curajos şi sigur în plonjoane, **Gheghi**, mereu îndrăgostit de fotbal, dar conştient de neputinţa „idolilor" săi. Adio, spectacol! Adio, tehnică! Doar atac orb peste adversari, cu multă, foarte multă risipă de energie. Cu 16 lovituri de colţ, din care doar DOUĂ executate ca lumea. Cu jucător(i) — în cazul de faţă **Enache** — care s-a speriat cînd i-a venit mingea pe piciorul stîng şi, pînă să şi-o potrivească pe dreptul... s-a dus balonul... (într-un periculos contraatac al oaspeţilor). Prea puţin pentru o echipă cu pretenţii de un dirijor al apărării, **Danileţ** şi bătăiosul **Borcău**, cei care au jucat mai mult mingea ca să-şi obosească adversarii şi să-şi odihnească apărătorii. Alături de ei, cu majuscule, numele arbitrului craiovean OCT. COMŞA care a temperat la timp jocul prea „bărbătesc", fiind mereu pe faţă.

Liviu BOBOCEA

P. S. Ce-or fi căutînd numeroşii chibiţi pe culoarul vestiarelor? Poate or şti organizatorii!

Sucevenii Danileţ (nr. 5) şi Borcău au fost cei mai buni jucători de cîmp. Iată-i în imagine, respingînd un atac al Electronicei
Foto: V. ONESA

Electronica Obor — Chimia Suceava 0—0

ELECTRONICA OBOR: Bunica — Petrică, Moraru, Şerban, Păunescu, N. Niculae, Otărăşeanu — Dobrescu, Lazăr, Ion Ştefan (min. 58: Urmeş), Rotaru (min. 40: Enache).
CHIMIA: Petcu — O. Nedelcu, Gheghi, Mărculescu, Mihăescu — Danileţ, Borcău — Teodosiu (min. 63: Nicolau), Roşu, Goran, M. Sellymesi.

FĂRĂ ŞASE TITULARI — VICTORIE ÎN DEPLASARE

Veniţi la Timişoara fără şase titulari — deveniţi indisponibili în săptămîna premergătoare meciului — reşitenii şi-au făcut calculul că... n-au ce pierde! Şi antrenorii Zsizsik *şi* Bratu *le-au spus băieţilor lor:* „Să luptăm, şi să nu primim gol!"

Feroviarii, în dorinţa de a învinge, au abordat cu multă ardoare acest joc, dar au pasat exagerat de mult, chiar şi cînd nu era indicat, de multe ori înapoi şi la adversar. Au înghesuit jocul pe centru, încercînd să străpungă prin acţiuni personale apărarea suprabetonată a oaspeţilor. Cu o asemenea concepţie gazdele au trebuit să se mulţumească numai cu 17 cornere.

SERIA A II-a — REZULTATE—CLASAMENTE

C.F.R. Timişoara — C.S.M. Reşiţa 0—1 (0—0), Ind. sîrmei C. Turzii — Olimpia Oradea 1—2 (1—1), C.F.R. Cluj — Electroputere Craiova 2—0 (1—0), C.F.R. Arad — Chimia Rm. Vîlcea 3—0 (1—0), A.S. Cugir — Politehnica Timişoara 0—1 (0—1), C.S.M. Sibiu — Metalul Tr. Severin 1—0 (1—0). Gaz metan Mediaş — Minerul Baia Mare 2—0 (1—0), Metalul Hunedoara — Medicina Cluj 3—0 (2—0).

CLASAMENT

1. C.F.R. Cluj	18	11	6	1	35—15	28
2. C.F.R. Arad	18	10	4	4	33—20	24
3. OLIMPIA Oradea	18	10	3	5	32—25	23
4. C.S.M. Sibiu	18	10	0	8	31—25	20
5. METALUL Hunedoara	18	9	1	8	24—14	19
6. C.S.M. Reşiţa	18	8	3	7	24—19	19
7. GAZ METAN Mediaş	18	7	5	6	23—20	19
8. METALUL Turnu Severin	18	9	1	8	26—27	19
9. POLITEHNICA Timişoara	18	6	6	6	21—19	18
10. A.S. Cugir	18	6	5	7	17—20	17
11. C.F.R. Timişoara	18	5	6	7	20—19	16
12. ELECTROPUTERE Craiova	18	7	2	9	18—32	16
13. MINERUL Baia Mare	18	5	3	10	13—19	13
14. MEDICINA Cluj	18	3	7	8	22—31	13
15. INDUSTRIA SÎRMEI Cîmpia Turzii	18	4	5	9	18—31	13
16. CHIMIA Rîmnicu-Vîlcea	18	2	7	9	12—33	11

Iar jucătorii reşiţeni au acţionat gîndit, s-au apărat supranumeric, au acoperit bine mijlocul terenului şi au construit contraatacuri extrem de periculoase, dintre care unul s-a materializat în golul victoriei înscris de NESTOROVICI în min. 87, iar altul a fost oprit de bară în min. 70, la şutul aceluiaşi Nestorovici. *În min. 45,* Copăceanu *a redus tribunele la tăcere cînd a ratat de la cîţiva metri, singur cu portarul* Korec.

După cum s-au petrecut faptele pe teren, oaspeţii au meritat pe deplin victoria, oferind o lecţie în care dorinţa de a învinge a suplinit lipsa celor şase titulari, cu toate că la începutul partidei se considerau victime sigure.

P. ARCAN
corespondent

C.F.R. Timişoara — C.S.M. Reşiţa 0—1 (0—0)

A ÎNSCRIS: Nestorovici (min. 87).
C.F.R.: Korec — Hancanu (min. 60: Zorescu), Muschici, Mafa, Kalinin — Samson, Morovan — Cioroparu, Chimiuc (min. 46: Fodor), Seceleanu, Panici.
C.S.M.: Căunei — Spălăţelu, Kafka, Colopati, Rednic — Varga, Pătraşcu — Puşcaş, Nestorovici, Jac, Copăceanu.
A arbitrat, foarte bine, V. Pădureanu (Bucureşti).

VICTORIE LA PAS

Aşezarea în teren a oaspeţilor, cu apărarea supraaglomerată, „trădează" intenţiile lor în obţinerea unui punct „neplanificat". Se lasă dominaţi de bună voie, formînd, în faţa propriului careu de 16 metri, un pachet mobil de jucători cu intenţia vădită de a plimba mingea cît mai mult şi cu folos, temporizînd în felul acesta ritmul rapid impus de metalurgişti.

Crezul oaspeţilor a fost valabil numai 14 minute, pînă cînd PLEIAN îl „execută" pe portarul Foale, *după ce făcuse un slalom tocmai pe centrul terenului (acolo unde clujenii sperau că sînt imbatabili), obligîndu-şi adversarii ieşiţi în cale să „îngenuncheze" la picioarele lui.*

Hunedorenii valorifică din plin avantajul vîntului, domină net şi reuşesc o bună circulaţie a balonului, prin pase scurte, schimburi de locuri rapide, derutînd din nou pe oaspeţi în min. 39, cînd CSERGŐ înscrie cu capul.

Clujenii se mulţumesc cu cîteva atacuri timide, fără vigoare, lipsite de forţa necesară străpungerii unei apărări bine pusă la punct. Metalurgiştii nu renunţă însă la jocul lor ofensiv şi bine organizat. Mijlocaşii împing atacurile în faţa buturilor adverse, obligîndu-i pe mediciniţi să cedeze din nou, în min. 77. Autorul golului: COVACI. În faţa scorului care ameninţa să ia proporţii, clujenii abuzează de mijloace antijoc: faulturi repetate, mingi în afara terenului, vociferări la adresa arbitrului, „victimă" căzînd Tarcu, *eliminat din joc în min. 79.*

V. IORDACHE
corespondent

Metalul Hunedoara — Medicina Cluj 3—0 (2—0)

AU MARCAT: Pleian (min. 14), Csergő (min. 39), Covaci (min. 77).
METALUL: Socol — Ceauşu, Matei, Tatar, Mercea, — Steiner, Pleian — Păunescu, Csergő, Covaci, Ştefănescu (min. 72: Hriştu).
MEDICINA: Foale — Maior, Emerich, Costin, Iliescu — Vişan, Grăjdeanu — Damian (min. 67: Alecu), Barz, Tarcu, Szabo.
A arbitrat, foarte bine, Ioan Soos (Tg. Mureş).

O LECŢIE DE AMBIŢIE ŞI DĂRUIRE

Din capul locului se impune să adresăm felicitări jucătorilor ambelor echipe pentru lecţia de angajament fizic, pentru marea energie consumată, lecţie oferită cu dărnicie spectatorilor gălăţeni. Într-adevăr de-a lungul celor 90 de minute de joc a fost dificil să deosebeşti din cei 22 de combatanţi care s-au înfruntat duminică în derbiul etapei, care erau gazde şi care oaspeţi, toţi arătînd ca nişte statui de... noroi, deoarece în afara luptei acerbe pentru punctele puse în joc, fotbaliştii au avut de înfruntat un teren complet desfundat. Evident că, în astfel de condiţii, execuţiile tehnice încercate de-a lungul partidei deveneau scene comice, ilariante. Volens-nolens, ambele echipe au acceptat repede condiţiile şi am asistat, astfel, la o partidă dramatică, în care Politehnica s-a conturat în învingătoare, abia cînd oaspeţii sufocaţi de presingul puternic al studenţilor au cedat fizic. Acest lucru s-a întîmplat în min. 59 cînd, ca, un trăznet, a căzut golul cerut de spectatori şi înscris de ADAM, cu o magistrală lovitură de cap. După acest gol reconfortant „Poli", îşi permite o perioadă de relaxare care era s-o coste scump. Numai pripeala atacantului bucureştean *Iancu* care, în min. 70, de la 6 metri, cu poarta goală, a trimis în bară, a făcut ca toată lumea — pe moment amuţită de fază — să răsufle uşurată. A venit apoi ultimul gol înscris de TUDORIE în min. 84 dintr-o lovitură indirectă de la 35 de metri, gol ce poartă şi semnătura portarului metalurgist *Petre*: uitînd prevederile regulamentului a atins balonul cu mîna dincolo de 16 m.

Paradoxal oaspeţii au lăsat atît o impresie pozitivă, cît şi una negativă: pozitivă — pentru că s-au apărat cu tenacitate şi o bună perioadă de timp au contraatacat uneori periculos prin cele trei vîrfuri rămase în avanposturi; negativă — pentru că au protestat deseori la deciziile arbitrilor, ca şi pentru baloanele expediate în tribune. Politehnica, în afara calităţilor etalate pînă acum, a făcut duminică o adevărată demonstraţie de spirit de sacrificiu, muncind enorm.

T. SIRIOPOL
corespondent

Politehnica Galaţi — Metalul Bucureşti 2—0 (0—0)

AU MARCAT: Adam (min. 59) şi Tudorie (min. 84).
POLITEHNICA: Enache (min. 75: Iorgulescu) — Pac, Constantin, Dima, Tudorie — Stancu, Profir — Bretan, Adam, Botescu, Zotinca.
METALUL: Petre (min. 85 Niculescu) — Nedelcu, Olteanu, Apostol, I. Mateescu — Dumitru, Georgescu, — G. Mateescu, Iancu, Pantelimon (min. 46: Voinea), Roman.
A arbitrat, foarte bine, N. Barna (Tîrnăveni).

Triumful lui **Rivera**, pe aeroportul Linate din Milano

ITALIA

DUBLUL CUȘMAR AL LUI RIVERA...

- **LA GLASGOW — CEL MAI GREU MECI AL VIEȚII MELE**
- **FOTBALUL LATIN ÎNCEPE SĂ PIARDĂ TEREN**

După mai multe întîlniri, produse la București *sau* Roma, Sofia *sau* Milano, *s-au statornicit, spre bucuria mea, relații de amiciție cu* Gianni Rivera, *acest băiat delicat, politicos, timid și emotiv ca o fată mare în afara dreptunghiului de joc. Se întîmplă să-mi scrie, mai ales după cîte un meci interesant al său, ca să nu mai spun că fiecare început de an sosește odată cu felicitările căpitanului echipei naționale a* Italiei. *La o săptămînă după partida de la* Glasgow, *un plic cu antetul lui* A.C. Milan *a poposit în cutia de scrisori.* Rivera *— plăcută surpriză — îmi destăinuia cîte ceva din peripețiile jocului cu* Celtic *— indiscutabil cea mai mare surpriză a anului.*

„E greu de crezut cît de abătut eram, la intrarea pe stadion, scrie Rivera. *Sigur, căutam să-mi ascund tristețea. La atmosfera de tensiune din echipa noastră mai trebuia un chip deprimat și... totul ar fi fost în ordine. Dar supărarea mea profundă n-o provoca doar miza meciului. Nici vorbă, mă upăsa și ea. Mîhnirea mi-o dădea absența a doi dintre băieții cu care mai jucasem un meci mare în* Anglia : *finala „Cupei campionilor europeni", pe* Wembley, *contra lui* Benfica. Nici Mora *— acum doar rezervă — nici* Tropattoni, *rămași la* Milano, *bolnav, nu intrau acum cu mine pe* Celtic Park. *Această supraviețuire solitară îmi dădea un sentiment de spaimă, dacă un căpitan de echipă are dreptul să rostească asemenea cuvinte ; dar o face numai și numai din sinceritate.*

Eu, care altă dată suportam ușor operațiile preliminare — pornind de la schimbul de fanioane cu căpitanul advers și terminînd cu alegerea terenului — acum am crezut că voi înnebuni pînă se termină. Simțeam că singura mea salvare va fi începerea meciului. Să pot odată să alerg, să lovesc balonul, să primim chiar un gol, în fine să se întîmple ceva ! Prea ne apăsase, zile, nopți în șir meciul ăsta !

În fine, a început... Acum, cînd s-a terminat, și s-a terminat așa de bine, pot să spun că a reprezentat cel mai greu meci din viața mea. Finala cu Benfica ? *Incomparabil mai ușoară. Pentru că scoțienii ăștia, chiar dacă nu au o zi excepțională, nu te lasă pînă nu te storc. Se spune că noi am reușit să trecem un strălucitor examen tactic, prin jocul de combinație de o precizie ireproșabilă. Dar cită concentrare ne-au pretins aceste pase ! Ca să nu greșim, mereu urmăriți de marcajul insistent și agitat al lui* Glasgow, *a trebuit să cheltuim energie nervoasă cît pentru trei meciuri ! Am alergat, am căzut, am fost faultat — sigur că n-am scăpat de toate ororile unui meci cu mare miză, — în deplasare. Eram tare obosit, se înțelege. Dar parcă mai mult de cît durerea mușchilor m-a făcut să sufăr epuizarea nervoasă de care n-am scăpat toată noaptea. Insomnia m-a urmărit mai crîncen după meci decît înainte. Și toată lumea era în aceeași stare. Cînd s-au ivit zorile, abia atunci, adormiserăm toți bușteau. Dar nici două ore de somn bun n-am apucat ! Telefoanele au sunat insistent în toate camerele. Avionul pleca la ora 8.30 din* Glasgow *și la 7,30 trebuia să fim în autocar, gata de pornire, spre aeroport.*

Acum, cînd știu destul de multe despre fotbalul european, cînd n-a rămas echipă mai cunoscută cu care să nu fi jucat ; cînd am străbătut și cîteva competiții continentale, pot să-mi fac o idee despre situația fotbalului continental. Cred că epoca fotbalului latin începe să se stingă în Europa. Monopolul cupelor europene, întrerupt, pare că nu va mai fi reînnodat. Milan va fi singură, în semifinale, în grupul de echipe ale fotbalului solid, conștiincios, simplu și atletic reprezentat de Ajax, Spartak Trnava *și* Manchester United. *Dar și noi ne angajăm spre un joc mai speculativ, mai economic, mai puțin dispus să lase loc spectacolului în dauna unei cît mai depline eficacități. Cred că* A.C. Milan, *ediția 1968/69 a „Cupei campionilor europeni" e o echipă în care doar temperamentul a rămas latin, căci celelalte arme tind să se schimbe structural", termină* Rivera *destăinuirile sale.*

— ef. i. —

URSS

G. KACIALIN: „PRODUCȚIA 1969" ESTE EXCELENTĂ

Ziariștii sud-americani au folosit prilejul turneului reprezentativei sovietice pentru a sta de vorbă cu G. Kacialin, antrenorul unei echipe considerate drept o forță în Europa și candidată foarte serioasă la bătălia din 1970 în Mexic. Cu el a stat de vorbă și corespondentul revistei pariziene „FRANCE FOOTBALL", Alain Fontan, căruia antrenorul sovietic i-a împărtășit cîteva interesante opinii, în legătură cu activitatea reprezentativei Uniunii Sovietice.

ORA LANSĂRII UNEI NOI PROMOȚII

„Fotbalul, ca și viața, este în continuă primenire" — **a spus Kacialin, ștergîndu-și fruntea de sudoare, în timp ce jucătorii săi luau răcoritoare în fața hotelului Plazza-Copacabana.**

„Anul trecut — **a continuat el** — selecționata noastră avea o vîrstă medie de 28 de ani, astfel că viitorul nu-i era scutit de critici. Am fi ajuns în Mexic cu o echipă de 30 de ani și șansele sale ar fi fost nule. Această formație de veterani atinsese plafonul maxim și logic nu i se putea cere mai mult. Evident, procesul de întinerire poate fi considerat ca lent, dar aici este vorba și de dorința noastră de a nu forța lucrurile. O echipă nu poate fi înnoită în doi timpi și trei mișcări. Totuși, producția 1969 este excelentă și sînt sigur că jucătorii noștri vor face onoare prestigiului fotbalului sovietic. A sosit ora lansării lor pe arena internațională. Această formație de speranțe (încadrate de experimentați ca **Șesternev** în apărare și **Metreveli** în atac) va avea o vîrstă medie de 25 de ani în **Mexic**, exact cît avea echipa Angliei cînd a cucerit campionatul mondial.

ALTITUDINEA, OMOGENIZAREA..

Întrebat care este scopul turneului în America de Sud, Kacialin a spus :

„Sînt mai multe scopuri. Mai întîi să studiem mai atent problemele de adaptare la altitudine. Am jucat la **Bogota** și **Columbia** și trebuie să spun că deși a învins (cu 3—1), echipa a suferit totuși. Lipsă de aer, senzație de înăbușire. A fost greu. Totuși, jucătorii noștri au făcut lucruri peste putință, pentru că în repriza

G. Kacialin într-o poziție mai puțin cunoscută : cîntînd la balalaică.

a doua, tocmai cînd altitudinea parcă le tăiase picioarele și localnicii își impuneau o dominare masivă, pe scurt în momentul crucial al partidei, ei au știut să-și păstreze calmul și să profite de un contraatac ca să-și mărească avantajul. Este un fapt foarte important. În acel moment columbienii — la rîndul lor — au fost cei cărora li s-au tăiat picioarele.

Cu toate acestea, echipa noastră nu are încă coeziune și noi sîntem aici ca s-o dobîndim. Această lipsă de automatism ne-a împiedicat, de altfel, să cîștigăm la **Lima** asupra echipei **Sporting Cristal**. Cu toată dominarea noastră, atacul nu și-a putut crea situații decisive. E drept însă, că și formația lui **Didi** ne-a făcut o excelentă impresie prin buna sa organizare în joc".

LOCUL 4 ÎN EUROPA

O ultimă întrebare s-a referit la o ierarhizare în fotbalul european. Răspunsul a venit prompt :

„La ora actuală noi ne situăm pe locul patru. Pe primul eu văd pe italieni, foarte puternici în prezent, apoi pe jucătorii din **R. F. a Germaniei**, ca pregătire științifică înaintea **Angliei**.

Pentru moment însă, ne preocupă desăvîrșirea pregătirilor pentru dificilele preliminarii cu **Turcia** și **Irlanda de Nord**. Aceasta din urmă, mai ales, este redutabilă, dar, credeți-mă, vom fi gata pregătiți s-o înfruntăm".

ARGENTINA

MASCHIO : „EUROPENIZAREA" ECHIPEI ARGENTINEI ȘI CANTONAMENTELE EI DE 48 ORE

Pentru Maschio, *proaspătul director tehnic al reprezentativei Argentinei, începe o muncă aspră. Revenirea fotbalului argentinian, recunoscut prin tehnicitatea sa superioară, pe locurile fruntașe din ierarhia mondială pretinde eforturi serioase. Și* Maschio *a pornit la treabă cu entuziasmul care-l caracteriza ca jucător. Experimentarea antrenamentelor la altitudinea de 3700 m și constatările medicului lotului,* Pitaluga, *în legătură cu reacțiile asupra organismului jucătorilor, i-au folosit lui Maschio în ce privește planificarea și direcția antrenamentelor viitoare.*

În mai și iunie, el va supune lotul la mai multe partide de pregătire în cursul cărora va căuta să imprime jocului o schimbare structurală. Maschio, *care cunoaște foarte bine fotbalul european (a jucat la* Inter Milano *și* Racing Club Paris), *vrea să adapteze tehnica superioară a jucătorilor săi la dinamica și spiritul de luptă al europenilor. În acest scop, el a renunțat la „artiștii balonului" pentru a-și întări lotul cu elemente, tehnice și ele, dar și cu multă putere de luptă, ca* Pachame, Cocco *sau* Wehbe. *Pe de altă parte,* Maschio *s-a declarat împotriva cantonamentelor lungi dinaintea jocurilor importante, ca fiind vătămătoare jucătorilor și echipei. Înaintea partidelor din preliminariile C.M., cu* Bolivia *și* Peru, *ei își va cantona lotul doar timp de 48 de ore.*

Maschio se desparte de fotbal ca jucător. Este momentul în care el (în stînga) primește din partea președintelui clubului Racing Buenos Aires, *medalia amigială. De-acum,* Maschio *va însoți fotbalul ca antrenor*

URUGUAY

UN NOU DIRECTOR TEHNIC

În țările Americii de Sud continuă „valsul" antrenorilor reprezentativelor. După Humberto Maschio (Argentina), José Saldanha (Brazilia) ș.a., trecuți de curînd la cîrma echipelor lor naționale, iată că un nou nume, cel puțin la fel de celebru, vine să se adauge acestora. Este vorba de **Juan Eduardo Hohberg** care recent a preluat conducerea tehnică a reprezentativei Uruguayului. Curios este faptul că **Hohberg** este de naționalitate argentiniană, dar, fotbalistic vorbind, el aparține sută la sută Uruguayului unde și-a desfășurat întreaga carieră și ale cărui culori naționale le-a apărat de nenumărate ori inclusiv la edițiile trecute ale campionatului mondial. Numirea în această funcție l-a găsit pe **Hohberg** în turneu în Chile cu echipa de club pe care a antrenat-o pînă acum, Rampla Juniors. La aflarea acestei plăcute vești, el a declarat : „Trebuie ca toți să depunem toate eforturile de care sîntem capabili pentru ca Uruguayul să poată depăși faza eliminatorie a campionatului mondial și a fi prezent în Mexico. Deocamdată trebuie să lucrăm cu materialul uman existent ; după aceea vom lucra în perspectivă. Echipa națională merită sprijinul tuturor".

În aceste zile, curiozitatea sportivilor celești este dintre cele mai mari, **Hohberg** urmînd să prezinte comitetului federal lista jucătorilor selecționați. Se pare că surprize în alegerea jucătorilor nu vor fi prea multe, în starea actuală a lucrurilor **Hohberg** neavînd însă altă soluție decît să confirme vechile nume, consacrații. El va avea însă și privilegiul de a beneficia și de aportul cunoscutilor Luis Cubilla și Roberto Matosas. Oricum, pe **Hohberg** îl așteaptă o muncă dificilă și plină de răspundere. Un prim și serios examen îl va da, cum am spus, chiar în cursul acestui an, odată cu meciurile pentru calificarea în turneul final al C.M. din Mexic de unde sportivii Uruguayului nici nu se gîndesc să lipsească. Și nu numai atît... **(L. T.)**

DE ICI, DE COLO

NUMAI 40696 „DA"

Consultarea organizată de federația franceză de fotbal asupra oportunității creării unui puternic club la Paris s-a încheiat mai puțin bine decît se așteptau. 40696 de buletine au avut ca răspuns „DA", dar se sconta pe cel puțin 100000 de răspunsuri, ceea ce ar fi însemnat că viitorul club ar fi avut asigurată la viitoarele meciuri o asistență cifrată la circa 100000 de spectatori.

Dar din cele 40696 de buletine, numai 10000 veneau din Paris, celelalte din împrejurimi (20000), din provincie (10000) sau din străinătate (aproximativ 1000). Ceea ce, în loc să rezolve problema, mai mult o complică...

TRIUMVIRATUL SPANIOL

După demisia selecționerului **Toba**, antrenorii **Munoz (Real Madrid), Molowny (Las Palmas)** și **Artigas (Barcelona)** au constituit un triumvirat care se va ocupa de aci înainte de selecția și pregătirea echipei naționale a Spaniei.

PENTRU A DOUA OARĂ ÎNVINSĂ

„Arsenal făcut K. O. de Swindon, din divizia a treia, în finala Cupei Ligii Angliei" — aceasta a fost marea noutate care a cutremurat săptămîna trecută fotbalul englez. Mai ales că Arsenal a pierdut pentru a doua oară consecutiv „Cupa Ligii". Anul trecut, în finală, Leeds a cîștigat cu 1—0 în fața „tunarilor"...

CLUBURI CELEBRE

AJAX AMSTERDAM – ÎN DRUM SPRE FINALA C.C.E. ȘI... VÎRSTA DE 70 DE ANI

Înființat în 1900, Ajax Amsterdam — cel mai renumit club din țara lalelelor — prezintă o impresionantă carte de vizită, aureolată pe plan național de cele 13 titluri de campioană și 5 victorii în cupă. Ultima sa performanță este cunoscută : calificarea în semifinalele „Cupei campionilor europeni". Aceasta explică reputația de care se bucură Ajax, pe stadioanele europene, echipă de mari succese de rețetă, considerată drept campioană a eleganței și fair-play-ului.

Încă din perioada antebelică, clubul „alb-verzilor" se impune în activitatea internă, dominînd competițiile. Începînd însă cu anul 1958 renaște vechiul club din Rotterdam, Feyenoord, *care se afirmă rapid prin jocul său modern și care, după ce* Ajax *cucerește în 1960/61 al 11-lea titlu național, își înscrie, la rîndul său, numele de trei ori pe lista de onoare a campioanelor* Olandei. *Reușita clubului Feyenoord, care a recurs la „importul de jucători" (suedezul* Kindwall *și iugoslavul* Samardzici*), generează o mare rivalitate cu* Ajax. *Conducerea acestuia din urmă se pune în mișcare pentru a recuceri pozițiile pierdute. Antrenorului* Rinus Michel, *fost internațional olandez și jucător al clubului pînă în 1956, i se acordă sprijin deplin. La* Middenweg" *— unde clubul își are sediul și stadionul de 25.000 locuri — cei 15.000 suporteri cotizanți urmăresc cu regularitate antrenamentele și întrezăresc prin ele satisfacții apropiate. „Genialul Henk", cum este supranumit internaționalul* Groot, *s-a reîntors după ce timp de doi ani a făcut glorie la* Feyenoord. *Echipa s-a mai întărit cu cîțiva jucători : portarul Bals dela* PSV Eindhoven, *mijlocașul internațional suedez* Danielsson, *un talentat amator, fundașul* Suurbier *și, mai tîrziu, cu internaționalul iugoslav* Vasovici, *de la* Partizan Belgrad.

Vedeta nr. 1 a echipei, desemnat și fotbalistul anului 1967 și 1968, este atacantul central Johan Cruyff *(21 ani). Acesta, considerat drept cel mai bun produs al fotbalului olandez din toate timpurile, posedă o tehnică individuală perfectă, viteză de reacție și un dezvoltat simț al porții. Golgeter al campionatului, el a îmbrăcat de 12 ori tricoul echipei naționale. În această echipă care exprimă o simbioză tinerețe-experiență, alături de* Cruyff *figurează alte elemente de valoare : căpitanul formației, portarul* Gerrit Bals *(31 de ani),* Suurbier Wim *(23 ani) fundaș, internațional A ;* Barri Hulshoff, *fundaș, revelație a Turneului U.E.F.A. 1966 ;* Johni Pronk *(28 ani, 17 selecționări),* Velibor Vascovici *(29 ani) ;* Theo van Duivenbode *(25 ani), fundaș, titular al națională ;* Blennie Müller *(30 ani), mijlocaș, decanul reprezentativei (50), cel mai scund jucător, dar înzestrat cu o mare capacitate de efort ;* Henk Groot *(30 de ani), mijlocaș internațional (40), renumit prin clarviziune*

și precizie a paselor ; Sjak Swart *(29 ani), 38 ori internațional, o susținut peste 600 meciuri pentru Ajax ;* Klaas Nuninga *(28 ani), profesor de sport, atacant central, 24 selecționări ;* Piet Keizer *(25 ani), 18 ori internațional ; portarul* Heinz Stuy *(23 ani) ; apărătorii* Haan *și* Mühren *(ambii 22 ani) ; mijlocașul* Inge Danielsson *(27 ani) ; atacanții* Rudie Suurendonk *(25 ani) și* Kaj Krot *(21 ani).*

Cu acest efectiv de mare valoare Ajax *abordează semifinalele Cupei campionilor europeni, pe care speră s-o cucerească, întîmpinînd astfel aniversarea celor 70 de ani de existență.*

Ing. OCT. CĂPRIȚĂ

EXTERN MAGAZIN EXTERN

SOSKICI — VACANȚĂ FORȚATĂ

Cunoscutul internațional iugoslav **Soskici** a suferit fractura piciorului drept. Vacanța forțată și-o îndulcește în compania fiului său **Miloș**, al cărui naș nu-i altul decît **Miloș Milutinovici. Soskici** va reintra, după asigurările medicilor abia la sfîrșitul sezonului. El va rămîne la **Belgrad** încă o lună, după care se va reîntoarce în R. F. a Germaniei, unde joacă actualmente.

● Din cauza situației financiare dezastruoase în care se găsește de mai multă vreme, conducerea celebrului club argentinian River Plata **a hotărît să se despartă de unii dintre cei mai buni jucători ai săi și anume** Carrizo, Ormindo Onega, Gatti, **etc.**

● S-a calculat că în ziua celui de-al treilea meci Ajax — Benfica, **de la Paris, din cauza întreruperii aproape totale a activităților industriale și comerciale pentru a se da posibilitate tuturor să urmărească meciul la televiziune, economia olandeză a înregistrat o pagubă de circa șase milioane florini.**

● Antrenorul Vytlacil, **după meciul echipei sale** Rapid Viena **cu** Manchester United, **din sferturile de finală ale C.C.E. : „Bobby** Charlton **aleargă mai repede ca mingea la picior decît jucătorii mei, fără minge" !**

● În urma încăierării produsă la sfîrșitul meciului Corinthians — Sao Paulo, **un spectator a fost omorît, iar alți 150 au fost mai mult sau mai puțin grav răniți.**

● După cum se arată în buletinul F.I.F.A. nr. 2, un număr de 62 țări de pe tot cuprinsul globului, în frunte cu Anglia **și** Brazilia, **au restanțe financiare la forul suprem fotbalistic.**

● Recent, Mario Corso **de la Internazionale Milano, a jucat cea de-a 300-a partidă în Divizia A italiană. De la debutul său (1958), Corso a jucat 10 campionate sub culorile aceleiași echipe, marcînd 65 de goluri. Corso este cel mai tînăr „peste 300" italian, ceilalți fiind :** Vincenzi **(397 partide în A),** Losi **(386),** Hamrin **(327),** Janich **(361),** Fogli **(338),** Guarneri **(313),** Altafini **(310).**

● În săptămîna meciului-retur Benfica — Ajax, **un ziar din** Amsterdam **a organizat un concurs de pronosticuri la care participanții trebuiau să indice scorul exact al întîlnirii de la Lisabona. Această performanță au realizat-o 150 cititori ai ziarului care au primit drept premiu un voiaj la Paris și vizionarea celei de-a treia manșe a întîlnirii.**

● 58 răniți, dintre care cei mai mulți copii, este tragicul bilanț al prăbușirii barelor de susținere a unei părți din tribuna la meciul pentru „Cupa Angliei", F. C. Liverpool — Leicester City.

● În săptămîna derbiului Internazionale — A. C. Milan, **pe adresa primei echipe au sosit peste 2 000 scrisori expediate din diferite locuri prin care se solicitau bilete de intrare gratuite. Două dintre ele au fost cu totul neobișnuite prin natura pretențiilor autorilor : un muncitor emigrat în R.F.G. pretindea, pe lîngă bilet de intrare, și rambursarea cheltuielilor necesare... voiajului, iar un orb solicita și el neapărat un bilet pentru a putea... asista la meci.**

● De curînd, Uwe Seeler **a jucat cea de-a 700-a sa partidă oficială (în acest număr sînt cuprinse și meciurile în cadrul echipei reprezentative, 59 la număr). Pentru echipa sa,** Hamburg S.V., Seeler **a înscris pînă acum, 606 goluri !**

● Recenta propunere a unor cluburi din prima ligă de a se prelungi pauza de iarnă pentru a se evita vremea nefavorabilă și terenurile impracticabile, a fost respinsă de către federația vest-germană.

INGENIOZITATEA FOTOREPORTERILOR

Deși conducerea clubului S. V. Hamburg a ținut cu tot dinadinsul ca antrenamentele echipei prime să rămînă cu totul secrete, nemaianunțînd programul acestor pregătiri, totuși, doi dintre fotoreporterii locali au reușit să spargă secretul. Instantaneul prins de unul dintre membrii expediției înfățișînd pe colega sa în exercițiul funcțiunii, a produs mult sînge rău celorlalți fotoreporteri din Hamburg, mai puțin norocoși sau... întreprinzi.

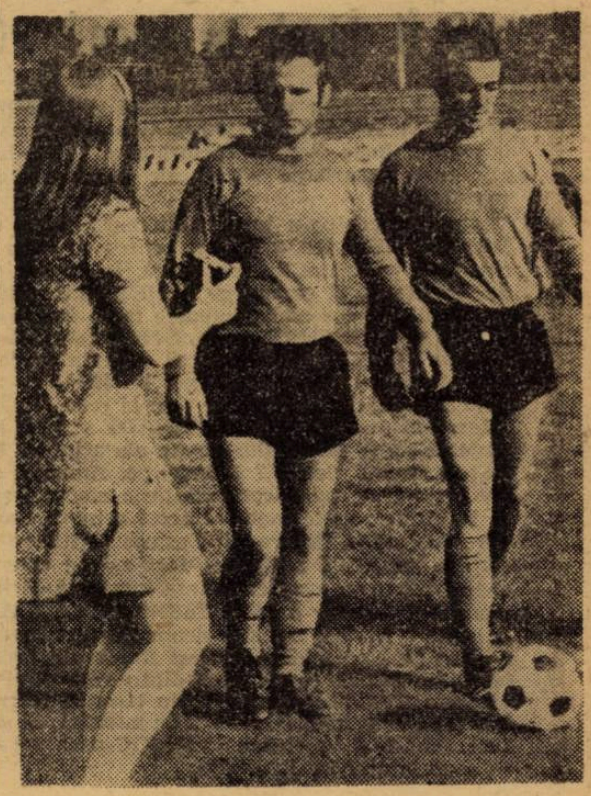

CUVINTE ÎNCRUCIȘATE

LE-AM VĂZUT...

ORIZONTAL : 1) A jucat cu Dinamo în Cupa Campionilor Europeni... — ...iar aceasta cu Steaua, în Cupa Cupelor. 2) Partenera a Științei Cluj în Cupa Cupelor... — ...și unul din jucătorii formației clujene. 3) A avut ca adversar în Cupa Orașelor Tîrguri pe Dynamo Zagreb (neart.) — Față — Conjuncție. 4) A jucat de două ori cu Dinamo în C.C.E. — Naș alintat. 5) De ce ? — Alemannia Aachen — Fostă echipă. 6) Interjecție — Învinsă la Ploiești de către petroliști, în C.C.E. 7) Prezent în formația Budapestei în meciul cu selecționata Bucureștiului — Cută ! — Pe malul ei a evoluat F.C. Bruges. 8) S-a întrecut cu Dinamo în C.C.E. — A jucat cu Selecționata statului Sao Paulo (neart.) — În raft ! 9) Literatură (abr.) — A uimi — Ajax, în tur ! 10) Vocale — ...Tricolor, fostă echipă bucureșteană — Una din denumirile actualilor lideri. 11) Mare — Bătut în toate meciurile. 12) Popor — Florea Dumitrache, autorul golului de pe Wembley. 13) Mineral dur — Aici reprezentativa țării noastre a realizat un 0—0 cu Polonia.

VERTICAL. 1) A jucat cu Juventus în C.C.E. — Participantă la aniversarea clubului Dinamo. 2) Tripletă la Letea ! — ... Halle, formație din R.D.G. care ne-a vizitat țara — Argeș. 3) Nu acești — Sportul valurilor — A jucat cu Fenerbahce în Cupa Balcanică. 4) Mlaștină mitologică — Ene II ! — Slut. 5) În întregime — Luna în care s-a disputat meciul România — Olanda. 6) Case la munte — Am jucat cu ea în Campionatul Europei. 7) Bold — Prezent în echipa Italiei — Dresor al urșilor. 8) Echipă — Campionatul Europei — Chiar și — Posesiv. 9) Uriașă — Instrument de calculat. 10) Doina ! — A evita — Început de acomodare ! 11) Constantin Dragu — Rezultat — Umed. 12) Locul ultimei confruntări dintre selecționatele divizionare ale României și Poloniei — Oraș antic în Libia — Echipier al Benficăi, în recenta „dramă" cu Ajax. 13) Caracterul dublei întîlniri dintre Anglia și România — Învinsă la Paris prin golurile lui Dridea și Frățilă.

Dicționar : **OEA.**

SERGHEI COLOȘENCO

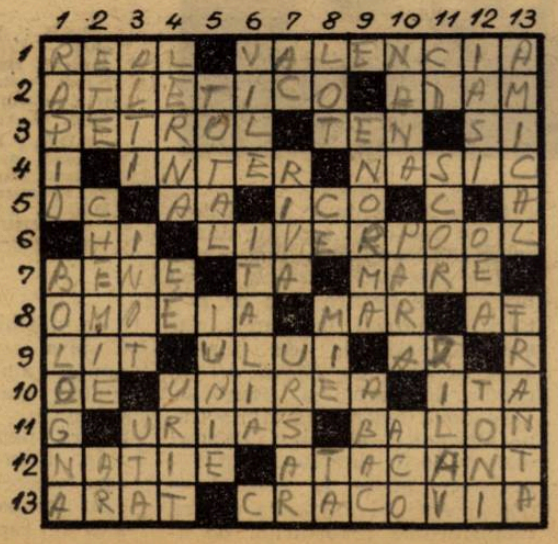

DEZLEGAREA CAREULUI DIN NR. 147

ORIZONTAL : 1) Călător — Rapid. 2) Oră — Adam — Deva. 3) Macavei — Gară. 4) Plasă — Tampona. 5) A — Țț — Sărată — M. 6) Rl ! — Moț — M — Ante. 7) Terasamente — F. 8) ICO — Oba — Ea ! — Ta. 9) Matușinca — Du ! 10) E — Iț — Lev — Șină. 11) N. L. — Ac — V — Donat. 12) Tur — Feroviari. 13) Extirpată — Mic.

UN DUEL CU TOTUL NEOBIȘNUIT

Doi jucători ai echipei braziliene Nacional, Lio, *vîrf de atac (24 de ani) și* Barto, *apărător (23 de ani), ajungînd la conflict, n-au găsit altă cale de tranșare decît duelul. Dar acesta nu s-a rezumat numai la clasicul schimb de focuri de revolver sau la încrucișarea spadelor. Nu. Năstrușnicii sportivi au crezut că e mai nimerit să recurgă la o formă cu totul originală : să pornească cu motocicletele în viteză, din direcții opuse, și, cînd se vor întîlni, să tragă fiecare asupra celuilalt cîte 3 gloanțe de revolver.*

Două dintre gloanțele lui Barto *au nimerit în motorul motocicletei lui* Lio, *iar al treilea în conducătorul ei. Rănitul a fost transportat imediat la spital ; Barto a fugit de la locul... duelului.*

FOTBAL

REVISTĂ SĂPTĂMÎNALĂ
Redacția și ad-ția : București, Bd. Mărăști 26, sectorul I, telefon 17.55.18

COLEGIUL DE REDACȚIE

Constantin Chiriță, Ștefan Covaci, Gh. Dumitrescu, Pavel Marcu, Aurel C. Neagu (redactor șef), **Angelo Niculescu, Andrei Rădulescu, Dumitru Tomescu, Stelian Trandafirescu** (redactor-șef adjunct), **Radu Urziceanu** (secretar general de redacție), **Emerich Vogl, Ion Voica, Ion Voinescu.**

Prezentarea grafică **Liviu Bobocea**

EM. VOGL I-A VĂZUT PE SELECȚIONABILII GRECI LA ATENA

Antrenorul emerit EM. VOGL a asistat marți la Atena, la un „test-meci" al echipei Greciei. La înapoiere, ieri, el ne-a furnizat cîteva amănunte în legătură cu acest joc.

„Întîlnirea — *ne-a spus Em. Vogl* — s-a disputat sub titulatura de *Combinata Atena-Pireu — Selecționata Cipru.* Cu acest prilej, antrenorul *Dan Gheorghiadis* a încercat o formulă de echipă, alta decît cea obișnuită; cîțiva titulari fiind absenți *(Sideris, Kamaras, Domazos Papaioanu, Iutsos).* Doi dintre jucătorii folosiți sînt de la echipe din divizia B: mijlocașul *Stelingas* și atacantul *Davrulis.* Iată de altfel, formația: *Dzanetulatos* (Ikonomopoulos)-*Gaidakis, Zanteroglu, Balopoulos, Haitas-Karafeskos, Stelingas* (Elefterakis)-*Dedes* (Inzoglu), *Botinos (Dedes), Davrulis, Pomonis.* Această echipă a cîștigat greu, la limită, cu 1—0 (0—0), prin golul înscris de *Dedes* în min. 75. Scorul însă, își are explicația. În primul rînd, nu a jucat prima formație. În al doilea rînd, jucătorii greci au luat meciul ușor, nu au forțat, știind că au un adversar mai slab în față. Și această subestimare era să-i și coste pentru că după pauză, cînd formația greacă a forțat deschiderea scorului și s-a năpustit în atac, cipriotii au surprins de cîteva ori apărarea din față descoperită, dar au ratat cele cîteva ocazii avute. În general, jucătorii greci sînt în progres accentuat față de anii trecuți, tehnic și tactic, și excelează în jocul cu corpul. Atacă de regulă prin centru cu mingi rapide pe sus, sau prin „undoi"-uri rapide, iar în apărare aplică marcajul cu un fundaș central la „vîrful" advers, *Zanteroglu* fiind un veritabil ultim apărător. El s-a remarcat în mod deosebit, apoi atacanții Dedes și Botinos. Echipa greacă practică un 4—2—4 asemănător celui aplicat de echipele noastre".

„Anglia va cîștiga în Mexic, dacă voi fi lăsat în pace!" (Ramsey)

Într-un interviu acordat ziarului „TUTTOSPORT", selecționerul ALF RAMSEY a făcut o serie de precizări extrem de interesante, unele direct surprinzătoare. Reproducem unele dintre cele mai importante păreri ale părintelui echipei-campioană mondială.

„Cred că echipa a jucat mult mai bine în meciurile cu **ROMÂNIA** și **BULGARIA.** Dar, pentru că nu a învins, comentariile s-au prezentat în consecință. În meciul cu **FRANȚA,** mii de spectatori îl cereau pe **GREAVES**: cînd am început să marcăm, tot ei scandau numele meu. De ce nu i-am selecționat pe **BOBBY CHARLTON, STILES, BALL** și **HUNT** în partida cu **FRANȚA?** Pentru că aceștia aveau de susținut luni, înaintea partidei de pe **WEMBLEY,** meciuri-restanță din campionat și n-au putut veni la reunirea lotului".

Întrebat dacă extremele O'GRADY și LEE au fost îndrumate să joace după principiile clasice ale aripilor, RAMSEY a ripostat: „Extreme clasice? O invenție. Amîndoi sînt jucători care pot actiona de pe oricare poziție a atacului și as fi un absurd să le limitez, să le îngustez acest orizont. Scopul meu, ceea ce mă frămîntă în fiecare clipă este o verificare cît mai completă, cît mai obiectivă a tuturor fortelor de care dispune fotbalul englez pentru a avea constiința împăcată că în **MEXIC** am deplasat într-adevăr o **REPREZENTATIVĂ** a **ANGLIEI.** Care va fi aceea? Nu pot s-o știu acum. Nu este exclus să fie una și aceeași cu echipa care a jucat finala din 1966, după cum s-ar putea foarte bine ca nici unul dintre campionii mondiali să nu-și păstreze locul. Totul este să fiu lăsat să lucrez, să pot efectua aceeași operațiune de căutări, de tatonări, ca și înaintea CM din 1966. **ANGLIA** va cîștiga la **MEXIC** dacă voi fi lăsat în pace!" — a declarat **ALF RAMSEY.**

ANTRENORUL PFEIFFER DESPRE ION IONESCU

● Ex-rapidistul în formă excelentă
● Comentariile favorabile ale presei

De la reintrarea după accidentul suferit, Ion Ionescu *a continuat să urce pe scara aprecierilor, a eficienții pentru echipa sa și a formei.* Alemannia Aachen *a avansat acum pe locul șase, intrînd în plutonul echipelor premiate la sfîrșit de campionat și — tinteste cu siguranță — rămînerea în acest grup.* Ion Ionescu *a redevenit jucătorul de mare utilitate pentru atacul echipei antrenată de* Pfeiffer. *Fie că marchează, fie că își servește partenerii cu pase ideale, internaționalul nostru se află de regulă la origina bunelor performanțe din ultima perioadă de timp ale Alemanniei.*

„Ion Ionescu, declară antrenorul Pfeiffer, deține acum o formă excelentă. El s-a restabilit total, are forțele necesare spre a răspunde misiunii pe care o are în echipa noastră. Apreciez că el reprezintă acum nu numai un element de concretizare, de realizare în formația noastră, ci se preocupă neîncetat și de construcția unor cît mai periculoase faze de gol. Klostermann este marele beneficiar al inspirației și tehnicii internaționalului român. Sper că Ionescu să se mențină la actualul nivel de joc pînă la terminarea campionatului, ceea ce nu poate fi de cît în folosul echipei noastre."

Ultima performanță a Alemanniei, 1—1 cu Bayern la Munchen, s-a materializat printr-o acțiune a lui Ion Ionescu din care Klostermann — autorul golului — a primit mingea, singur, la cîțiva metri de poartă. În min. 78, Pfeiffer l-a scos pe Ionescu din echipă deoarece, apărarea lui Bayern îl urmărea insistent, începuseră mici dueluri și antrenorul a dorit să evite orice urmare neplăcută pentru echipa lui. Presa vest-germană elogiază comportarea excelentă a fotbalistului român, considerîndu-l piesa majoră a lui Alemannia Aachen.

PRONOSPORT

1. Steaua — „U" Craiova	1
2. Rapid — U.T.A.	x
3. Crișul — Dinamo București	x
4. F. C. Argeș — Petrolul	1
5. A.S.A. Tg. Mureș — Polit. Iași	1
6. Dinamo Bacău — Farul	1
7. Jiul — Progresul	1
8. Vagonul — „U" Cluj	1
9. Chimia Suceava — Portul C-ța	1
10. Gaz metan — Chimia Rm. Vîlcea	1
11. Industria sîrmei — Polit. T-ra.	1
12. Minerul B. M. — C.S.M. Sibiu	1
13. Electroputere Cv. — C.F.R. Arad	x

ÎN CULISELE FOTBALULUI INTERNAȚIONAL

Un stoper inspirat! În semifinalele „Cupei Angliei", meci pe viață și pe moarte, la Birmingham, între Manchester City — campioana țării — și Everton. Timpul se scurgea și nici una dintre echipe nu reușea să marcheze. Iată apropiindu-se și sfîrșitul celor 90 de minute regulamentare. Toată lumea se pregătea pentru prelungiri. Bood, stoperul lui Manchester City, a fost însă de altă părere. Înaintînd cu o minge recuperată în preajma propriului careu, pînă la aproximativ 35 de metri de poarta lui Everton, a șutat cu sete. Mingea s-a dus, bolid, în plasă. Mai erau 30 de secunde de joc și campioana cîștiga dreptul de a juca finala „Cupei Angliei".

Anastasi și stupida fractură. Încercînd să evite lovirea portarului advers, în meciul cu Torino, jucătorul cel mai scump din Italia — Anastasi — a căzut. Una dintre zecile de căzături pe care le suportă un jucător în teren. Dar, ghinion, Anastasi și-a fracturat brațul la aterizarea pe terenul tare. De-atunci, el participă la toate antrenamentele dar trebuie să stea pe tușă la meciuri, pînă cînd i se va scoate gipsul. Cu fașa gipsată, mai ușoară și mai suportabilă, din a doua fază a tratamentului, el va fi în stare să reintre în meciurile oficiale.

În locul meciului. Sîmbăta trecută trebuia să se dispute partida nr. 1 a fotbalului scoțian: Celtic — Glasgow. Dar, terenul devenit impracticabil, a obligat pe arbitrul întîlnirii să decidă amînarea jocului. Vă închipuiți dezolarea zecilor de mii de spectatori! Spre a-i consola cît de cît, jucătorii celor două echipe au organizat pe loc un concurs de penaltiuri, cîștigat de micuțul Johnstone.

Zürich, 25 martie **Mario Widmer**

DIN ITALIA VEȘTI

În echipa **Italiei** pentru meciul de sîmbătă, cu reprezentativa **R.D.G.** (preliminarii C.M.), de la **Berlin,** s-au produs două mari defecțiuni: **Anastasi** — ușor accidentat — și **Bulgarelli** — luxație a umărului — nu vor face deplasarea. Absențele acestor doi titulari de bază creează deosebite probleme selecționerului **Valcareggi,** dar și clubului **Bologna** pentru că **Bulgarelli** va fi indisponibil o lună.

Perioada ultimelor săptămîni a fost marcată de cîteva polemici violente între antrenorii echipelor de divizia A. Începutul l-a făcut **Fesaola,** care a părăsit pe neașteptate echipa-lider, **Fiorentina,** dar la care a revenit după un timp, neprecizînd dacă mai rămîne la clubul din **Florența,** chiar dacă echipa va cîștiga titlul. A doua mare discuție este provocată de **Lucchi** (Pisa) care a declarat că este convins că **Heriberto Herrera** se va reîntoarce în **Paraguay.** La care antrenorul lui **Juventus** a replicat prompt că **Lucchi** ar face mai bine să-și vadă de treburile lui. Polemica este în plină desfășurare.

Se pare că **Edmondo Fabbri,** fostul director al echipei **Italiei,** acum antrenor la **A.C. Torino,** a acceptat propunerea clubului **Bologna** de a prelua prima echipă în viitorul sezon. Familia lui **Fabbri** locuiește la Bologna, așa că există toate șansele ca acesta să răspundă propunerilor clubului local.

CESARE TRENTINI

Bologna, 25 martie.

EVENIMENTELE SĂPTĂMÎNII

● EUSEBIO SUB INTERDICȚIE!... El, ca și ceilalți jucători ai echipei Benfica, nu au voie să acorde interviuri ziariștilor. Așa a decis conducerea clubului. Să fie o consecință a scăderii randamentului echipei?...

● PROGRESUL BUCUREȘTI ÎN GRECIA ȘI SUEDIA. Formația bucureșteană și-a asigurat un program de activitate pentru perioadele de întrerupere a campionatului. În afara turneului în Liban și Siria (6—16 aprilie), Progresul a perfectat două jocuri la Salonic în intervalul 7—15 mai, iar pentru vară un stagiu de pregătire de 10 zile în Suedia, în urma unui acord cu conducerea clubului Djurgarden Stockholm, cu care a jucat săptămîna trecută.

● CAMPIOANA LUMII SANCȚIONATĂ DE F.I.F.A.? Nu mai puțin de 62 de federații naționale nu și-au achitat cotizația la F.I.F.A. și dacă nu fac acest lucru pînă la 1 aprilie riscă să fie sancționate disciplinar de forul internațional. Printre cele 62 de federații (cele mai multe din Asia și Africa) figurează cele din Anglia, Brazilia, Scoția.

● AU FOST STABILITE ORAȘELE unde se vor disputa jocurile grupei noastre (România, Turcia, U.R.S.S. și Italia sau Portugalia) din Turneul U.E.F.A.: la Magdeburg, Riesa, Weimar, Karl Marx Stadt, Leipzig și Zwickau.

● PREZENTE ROMÂNEȘTI PESTE HOTARE. Arbitrul **N. Rainea** a fost delegat să conducă meciul Pierikos (Grecia) — Beroe St. Zagora (Bulgaria) din **„Cupa Balcanică".** Antrenorul **C. Teașcă** se află în prezent în **Maroc.**

● FINALA CUPEI CAMPIONILOR AFRICANI. În prima manșă, Englebert Kinshasa (Congo) a dispus cu 5—0 de Etoile Filante Lome (Togo). Returul este programat la 30 martie. Congolezii nu au, însă, emoții...

● SEMIFINALELE COMPETIȚIILOR EUROPENE au fost stabilite în principiu: în „Cupa campionilor europeni" **A. C. Milan** va întîlni pe **Manchester United** la 23 și 30 aprilie, arbitri fiind Krnavec (Cehoslovacia) și Machin (Franța), iar **Ajax Amsterdam** pe **Spartak Trnava,** la 13 și 24 aprilie, cele două partide fiind conduse de Finney (Marea Britanie) și Marshall (Austria). În prima semifinală din „Cupa cupelor", **F. C. Köln** va juca cu **Barcelona** la 3 aprilie și va fi condus de Callaghan (Irlanda); al doilea, încă nestabilit, ca dată de disputare, de Sbardella (Italia). Cealaltă semifinală: **Dunfermline — Slovan Bratislava** la 9 și 23 aprilie. Arbitri: Tschenscher (R.F. a Germaniei) și Horvath (Iugoslavia).

LEGĂTURILE FOTBALISTICE ROMÂNO-TURCE DE-A LUNGUL ANILOR

Echipa Turciei, după victoria cu 2—1 asupra Irlandei (în C.E., ediția 1967)

În cei peste 46 de ani de activitate organizată (federația a fost înființată și afiliată la F.I.F.A în anul 1923) fotbalul turc a cunoscut o mare dezvoltare pe plan intern și un drum ascendent, cu etape care au coincis cu afirmări în întîlnirile internaționale. Campionatul și Cupa Turciei, ca și celelalte numeroase competiții interne, în jurul cărora s-a polarizat interesul maselor de iubitori ai fotbalului, au asigurat o bună bază pentru reușita activității internaționale.

Legăturile fotbalului nostru cu cel turc datează dinaintea primului război mondial. În 1911 ne-a vizitat Bucureștiul Galatasaray, iar un an mai tîrziu o selecționată bucureșteană a întors vizita la Istanbul. De atunci legăturile au fost amplificate la nivelul reprezentativelor și a echipelor de club. De altfel, **primul joc interțări al Turciei a avut loc în compania selecționatei României în 1923 (2—2),** după care s-au mai întîlnit de 10 ori, în timp ce formațiile secunde au jucat de 3 ori, cele de tineret de 2 ori, iar juniorii de 14 ori.

Prin aceste contacte s-a statornicit și mai mult amiciția dintre sportivii celor două țări. Delegațiile sportive române s-au bucurat de fiecare dată de primiri călduroase în Turcia, iar echipele naționale de juniori s-au pregătit de cîteva ori în comun, în Turcia și România. Cele două federații sprijină Cupa Balcanică, ai cărei inițiatori au fost forul turc și clubul Fenerbahce, și — în general — depun eforturi susținute pentru intensificarea raporturilor de amiciție sportivă și a activității fotbalistice în Balcani.

ROMÂNIA — R. D. GERMANĂ (JUNIORI) 2—0

ȘTEFĂNESCU — FACTOR HOTĂRÎTOR AL VICTORIEI!

R.S.R.: Ariciu (min. 42 Iordache) — Cristache, Cringașu, Broșovschi, Hajnal — Ștefănescu, Naom — R. Ionescu, Cassai (min. 41 Caniaro), Petreanu, Simionaș (min. 42 Atodiresei).

R.D.G.: Keipke — Kurbjweit, Dorner, Achtel, Zimmermann — Mosert, Enge — Zölfl, Pomereuke, Schwierske (min. 60 Streuch), Müller.

ARBITRU: Nicolae Mihăilescu, București — slab

În deschiderea partidei de la Craiova s-a desfășurat meciul amical dintre selecționatele de juniori ale României și R. D. Germane, care se pregătesc pentru turneul U.E.F.A. Partida, foarte dîrz disputată în care tinerele noastre speranțe s-au comportat meritoriu, mai ales în repriza a doua, s-a încheiat cu scorul de 2—0 (0—0). Primul gol a fost înscris de Ștefănescu printr-un șut plasat de la 16 metri, tot el fiind și autorul celui de al doilea, printr-o spectaculoasă reluare din „foarfecă". S-au remarcat: *Ștefănescu* — cel mai bun jucător de pe teren, *Naom,* portarul *Ariciu* (care a salvat două situații critice),

L. D.

Revanșa acestui meci are loc vineri 28 martie la Rm. Vîlcea, unde echipa noastră va folosi același lot care va fi deplasat la începutul lui aprilie în Franța, la Cannes, unde va avea loc un turneu internațional (4—7 aprilie). Lotul care va evolua în Franța: Ariciu (Steaua) și Iordache (Pol. Iași) — portari, Cristache (Steaua), Cringașu (Petrolul), Broșovschi (U.T.A.), Hainal (A.S.A.), Gligorie (Steaua), Drăgan (Dinamo Buc.), Grigorie (Pol. Iași) — Ștefănescu (Steaua), Naom (Metalul Buc.), Beldeanu (Progresul) — R. Ionescu (Progresul), Cassai (Crișul), Caniaro (A.S.A.), Simionaș (Dinamo Bacău), Petreanu (Rapid) și Atodiresei (U.T.A.).

Redacția și administrația: bd. Mărăști nr. 26. Tiparul: I. P. „Informația", str. Brezoianu 23—25

PROLETARI DIN TOATE ȚĂRILE, UNIȚI-VĂ!

FOTBAL

REVISTĂ SĂPTĂMÎNALĂ

ANUL IV ● MIERCURI 2 APRILIE 1969 ● 149

12 PAGINI ● 2 LEI

ÎNCLEȘTARE PENTRU VICTORIE

U. T. A. PIERDE DIN AVANS

RAPID NEÎNVINS ÎN RETUR

Un teren de joc plin de băltoace și noroi, a fost principalul obstacol pe care l-au avut de învins fotbaliștii care au evoluat duminică în cupla-jul de pe stadionul „23 August". Fotografia alăturată, surprinsă de foto-reporterul **Emil Cojocaru** în meciul RAPID-U.T.A. (de la stînga la dreapta : **Pojoni, Mazurachis, Neagu, Bacoș**) e semnificativă...

În pagina 8

STATUTUL FEDERAȚIEI ROMÂNE DE FOTBAL

DIVIZIA B SE ÎNFIERBÎNTĂ!

Una din candidatele la titlul primei serii, PORTUL CONSTANȚA, a fost, pentru moment, stopată de CHIMIA SUCEAVA. Iată — în fotografia alăturată, trimisă de fotoreporterul **Ion Mîndrescu** — unicul gol al gazdelor, realizat de **Roșu.** Remarcați decorul hibernal în care s-a disputat partida. În etapa viitoare, însă, Portul joacă acasă iar Politehnica Galați la Brașov... Teoretic, constănțenii se vor găsi duminică seara la numai două puncte de lideri...

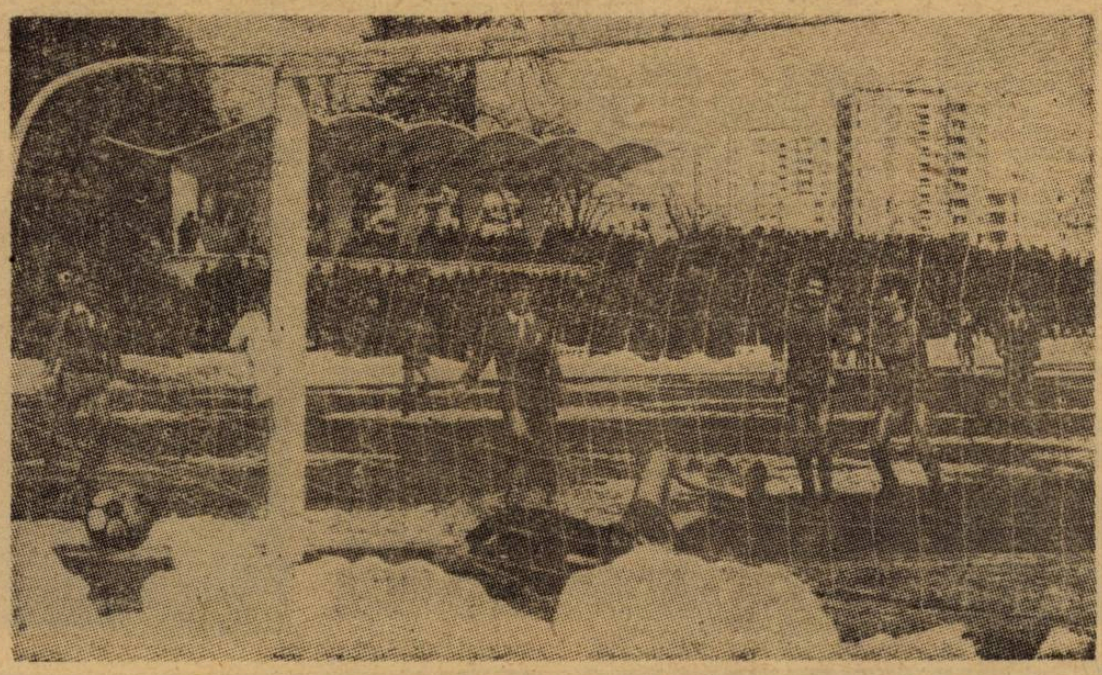

Fotoreporterul nostru, **S. Brașoveanu,** vă prezintă de la Oradea un aspect din derbiul OLIMPIA — C.F.R. CLUJ (golul lui **David**), în care liderul seriei a doua a pierdut în meci direct cu principalul său urmăritor, aflat acum la numai trei puncte diferență.

CITIȚI ÎN PAGINA 9, RELATĂRI ASUPRA UNOR MECIURI DIN DIVIZIILE B și C.

În paginile 6-7

ETAPA, FĂRĂ SPECTATORI, ÎN VESTIARELE BUCURIEI ȘI DEZAMĂGIRII

În pagina 10

ÎNAINTEA SEMIFINALELOR COMPETIȚIILOR EUROPENE

De pe cuprinsul țării

ARAD

C. F. R. ARAD: 20 JUNIORI + 35 COPII

În ultimii ani, C.F.R. Arad a acordat o deosebită atenție pentru viitoarele ei cadre.

La ora actuală pe lîngă C.F.R. își desfășoară activitatea un lot format din 20 de juniori și 35 de copii între 12—15 ani. Aceștia au la dispoziție echipament și material sportiv suficient.

În cadrul pregătirilor conduse de antrenorul Ștefan Pernechi *și instructorul voluntar* Viorel Pascu, *se pune un accent deosebit pe pregătirea fizică și tehnică individuală, în spiritul disciplinei și dragostei pentru culorile asociației. Din actualul lot de juniori se remarcă în mod deosebit :* Petru Oroș, Adalbert Sandici, Mihai Șerban, Ion Don *(promovat de la copii). Primii doi sînt vizați pentru a fi promovați în prima garnitură. Un fapt pozitiv de remarcat este și acela că toți componenții echipei de juniori sînt elevi ai școlii profesionale C.F.R., fruntași la învățătură.*

PAVEL ȘODINCA
corespondent

PIATRA NEAMȚ

UN COLEGIU DE ARBITRI ACTIV

● *La examenul pentru promovarea de la categoria a II-a la categoria I, ținut de curînd, au participat șase arbitri. Cinci dintre ei — I. Orghidan, Gh. Costea, Gh. Bejenaru, N. Hociung și M. Iosif — au devenit arbitri de categoria I.*

● *Biroul Colegiului municipal a întocmit din timp un program săptămînal pentru arbitrii din Piatra Neamț. Două ședințe sînt rezervate lecțiilor teoretice, iar alte două — pregătirii fizice generale. Participă 26 de arbitri.*

● *O activitate pozitivă desfășoară și subcolegiul Roman, evidențiindu-se* M. Dumea *și* M. Ichimaș. *La polul opus :* G. Leanu.

● *În curînd se va termina și cursul la care participă 22 de viitori cavaleri ai fluierului. Lecțiile sînt predate de lectorul* Ion Angheliu.

TRAIAN COMAN
metodist la C.J.E.F.S. Neamț

SIBIU

MĂSURI EFICIENTE PENTRU DINAMIZAREA FOTBALULUI ÎN JUDEȚ

Și în județul Sibiu s-a reluat întrecerea pentru desemnarea echipei campioane, la care iau parte 14 formații. In vederea unei mai bune desfășurări a acestei competiții, comisia județeană de fotbal a luat o serie de măsuri avînd drept scop îmbunătățirea fotbalului în acest județ. Astfel, în funcția de președinte al comisiei județene de fotbal, a fost numit cunoscutul arbitru Eugen Bucșa.

Colegiul de antrenori, în cadrul ședințelor bilunare pe care le ține, prezintă referate privind procesul de instruire, metodele moderne de antrenament, precum și instrucțiunile federației. Paralel cu acestea, au loc și lecții practice de antrenament.

Pentru exemplificarea practică a lecțiilor teoretice, care se predau în cadrul colegiului județean de arbitri, a fost confecționată o tablă magnetică cu schița terenului de joc, care este folosită în cadrul ședințelor cu membrii colegiului județean de arbitri.

Planul de activitate a comisiei mai prevede preocupări privind : omologarea de terenuri, îmbunătățirea muncii educative în rîndul jucătorilor, depistarea de noi elemente și promovarea lor în echipe superioare etc.

ILIE IONESCU
corespondent

VULCAN

JUCĂTORII OASPEȚI... BĂTUȚI MĂR!

In etapa a doua a returului campionatului județean Hunedoara, la Vulcan, s-au întîlnit echipele Minerul și C.F.R. Simeria. Din min. 68, cînd arbitrul a acordat o lovitură de pedeapsă în favoarea oaspeților, partida s-a transformat într-o încăierare greu de descris. Pe teren au intrat și cîțiva spectatori care, la rîndul lor, au lovit pe jucătorii de la Simeria. De furia unor astfel de spectatori n-a scăpat nici autobuzul ceferiștilor, bombardat cu pietre, după meci ! !

Iată fapte cu totul regretabile. Comisia județeană de fotbal va trebui să ia neîntîrziat măsuri drastice împotriva tuturor celor care au cauzat aceste incidente.

N. SBUCHEA
corespondent

PE URMELE MATERIALELOR PUBLICATE

ÎNCEPUT PROMIȚĂTOR LA IAȘI

De cîte ori ni s-a ivit prilejul (numai în toamna anului trecut de două ori) am căutat să evidențiem situația precară a bazelor sportive ieșene. Cu un singur stadion corespunzător și două terenuri, cît de cît acceptabile, Iașul nu va putea să devină (și nu ne gîndim numai la fotbal) un centru al sportului de performanță. Mai cu seamă că edilii orașului nu manifestau pînă de curînd o atitudine corespunzătoare în această privință.

Așa stînd lucrurile, nu miră pe nimeni faptul că echipa Penicilina joacă pe un teren complet desfundat, fără tribune, că Politehnica a pregătit meciul cu F. C. Argeș pe unde a putut, fără nici un joc la două porți, dar mai ales că zeci, sute de copii nu au unde să-și petreacă timpul liber, în școli mulțumindu-se doar cu cîteva minute de gimnastică de... înviorare.

Cunoscînd situația materială a sportului ieșean, a fotbalului în special, l-am interpelat din nou pe ing. Gheorghe Milea, **fost fotbalist, șeful Comisiei construcții sportive a Consiliului județean pentru educație fizică și sport Iași. El ne-a declarat :**

— În acest an este prevăzută amenajarea a două noi terenuri de fotbal. Unul în zona industrială a orașului, celălalt lîngă Fabrica de confecții. Sindicatele au alocat, de asemenea, o sumă de 250.000 lei pentru punerea la punct a terenului Penicilinei. Iată și o veste pentru toți iubitorii sportului din orașul nostru : în trimestrul II va începe construcția unei atît de mult așteptate săli de sport. Va avea o capacitate de 2.000 locuri și va fi gata în trimestrul IV al anului viitor. În încheiere aș vrea să mai menționez și inițiativa municipiului Iași privind construirea unui bazin descoperit în zona străndului, bazin care va fi gata nu peste mult timp...

Salutăm toate aceste inițiative și sperăm că edilii Iașului nu se vor mulțumi doar cu atît.

●

Despre terenul din Fălticeni

SUCEAVA TACE...

Relatam într-un articol (apărut în nr. 141 al revistei noastre) trista poveste a terenului de fotbal al echipei Foresta din Fălticeni, bază sportivă supusă dezafectării conform proiectului de sistematizare a orașului, dar, în același timp, fără ca, așa cum prevăd normele în vigoare, să se purceadă la construirea alteia în loc (H.C.M. nr. 629 din 29 aprilie 1968, art. 12). După publicare, am așteptat să ni se răspundă despre măsurile întreprinse, atît de organele locale orășenești, cît și **(mai ales))** de către Consiliul popular al județului Suceava, forul cel mai în măsură să pună treburile la punct.

Iată că după aproape două luni de la apariția articolului ne răspunde unul dintre forurile vizate, Consiliul popular al orașului Fălticeni. Spicuim din adresa primită la redacție :

„Proiectul de sistematizare a orașului este întocmit de D.S.A.P.C. Suceava care este în măsură să dea un răspuns concret dacă la proiectarea noului cartier, ce impune dezafectarea terenului echipei Foresta, a ținut cont de rezervarea unor fonduri necesare construirii unei alte baze sportive... Proiectantul a prevăzut doar suma de 54.000 lei pentru refacerea împrejmuirii distrusă pe o lungime de 300 m.l. Suma a fost virată Întreprinderii de gospodărie orășenească Fălticeni care va începe lucrările (...) Comitetul executiv al Consiliului popular al orașului Fălticeni a dat dispoziție I.G.O. Fălticeni pentru urgentarea lucrărilor (...) Pentru relații amănunțite este necesar să vă adresați Consiliului popular județean Suceava, Direcția de sistematizare și proiectare construcții (...)".

Ne-am adresat. Numai că Suceava nu s-a hotărît încă să ne răspundă. Acceptare tacită a criticii ? Poate. Dar nu-i suficient. Noi așteptăm răspuns. De fapt nu ne interesează atît răspunsul, cît mai ales rezolvarea practică a necazului Foresteî.

L. D.

FOTBAL variețăți

PORTARUL BALCANIADEI DIN '33

Cu puțin timp în urmă, un grup de cititori din Petroșani, ne-au rugat să înserăm cîteva date despre portarul Balcaniadei din 1933 — ANDREI SEPCI. Iată-le :

A debutat în fotbal pe postul de... extremă stîngă la Societatea sportivă Satu Mare. Cum a devenit portar ? **„Într-un meci în care jucam centru atacant la Olimpia Satu Mare, portarul s-a accidentat. Nimeni nu vroia să-i ia locul în poartă. Cum eu eram căpitanul echipei, trebuia să dau exemplu"...** La 20 de ani (1930) apare sub culorile „șepcilor roșii" din Cluj, cîștigînd mai tîrziu cu această echipă, „Cupa României". A fost selecționat de șapte ori în reprezentativa țării. În 1933, în trei partide internaționale, cu Iugoslavia, Bulgaria și Grecia din cadrul „Balcaniadei" nu primește nici un gol ! A fost perioada sa de glorie. După ce a abandonat activitatea competițională a antrenat pe Universitatea Cluj, Jiul, Petrolul, Minerul Baia Mare etc.

O TEMPORA...

Probabil că la vederea fotografiei de mai sus, nu puțini ploieșteni și brașoveni vor... ofta îndelung. Ce timpuri ! Petrolul — campioană ! Steagul roșu — cucerea „Cupa Balcanică" ! Se vor mai întîlni aceste două echipe într-un derbi al Diviziei A ?

Deocamdată stegarii sînt în „B" de un an de zile, în timp ce Petrolul coboară vertiginos spre locurile periculoase ale clasamentului primei divizii. Greu, foarte greu de răspuns...

STEAUA VA AVEA UN NOU ONISIE ?

EUGEN ONISIE, și-a început, chiar de la vîrsta de 3 ani „ucenicia" în sportul cu mingea rotundă, bineînțeles de dimensiuni reduse. Cînd tatăl se antrena pe terenul bucovinean, băiatul lui lovea mingea de gumă într-un colț de nisip.

Dar, copilul a crescut și Onisie-tatăl era acum dator să-i dea fiului său explicații, să analizeze fazele, să reconstituie, cu bețe de chibrit, pe masă, toate ocaziile de gol, toate pozițiile de apărare. Iar asupra partidelor jucate în deplasare, Onisie — senior trebuia să-i facă lui Eugen o „dare de seamă" cît mai amănunțită asupra desfășurării jocului.

După ce și-a luat examenul de bacalaureat, ONISIE II, continuă cu brio tradiția paternă și joacă în echipa de tineret a Stelei, pe același post pe care **Ștefan Onisie** l-a deținut cu prestanță.

ARBITRI DIN TATĂ ÎN FIU

Știați că președintele colegiului județean de arbitri — Gorj, **GHEORGHE MICU,** este un apreciat profesor de română și istorie ? În 20 de ani de activitate (fotbalistică, bineînțeles !) a condus, la centru și linie, 415 meciuri. Una dintre preocupările sale permanente : organizarea de cursuri pentru cei care vor să se dedice acestei munci, pentru cei care vizează promovarea în categorii superioare. Iată și un fapt inedit din activitatea colegiului județean Gorj : a școlarizat și o... arbitră.

Și cum de obicei, aschia nu sare departe, LIVIU MICU, fiul, a devenit în 1968 (ce credeți ?), tot arbitru de fotbal ! (După materiale trimise de **V. Săsăranu** — Baia Mare, **I. Popescu** — Ploiești și **Manole Băloi** — Tg. Jiu).

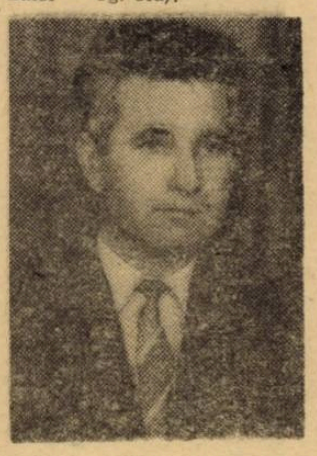

HOTĂRÎRI ALE COMISIILOR F.R.FOTBAL

COMISIA CENTRALĂ DE COMPETIȚII

Ședința din 18. III. 1969

1. Secția de fotbal **Sirena București** a fost sancționată cu ultim avertisment pentru insuficiente măsuri organizatorice la jocul cu S.N. Oltenița din 16.III.1969. În timpul desfășurării jocului antrenorul echipei Sirena, Florea Alexandru, împreună cu un spectator, a intrat în terenul de joc cînd meciul era oprit și a lovit pe un fotbalist al echipei S.N. Oltenița.

2. În conformitate cu art. 83 din Dispozițiunile cu privire la desfășurarea jocurilor de fotbal, jocul de Divizia A **Farul — Crișul** din 9 martie 1969 a fost omologat cu rezultatul de 3—0 în favoarea echipei Crișul deoarece echipa Farul, în timpul desfășurării partidei, a schimbat 3 jucători, contrar prevederilor regulamentare. De asemenea, pentru această încălcare a regulamentului, secția de fotbal Farul a fost sancționată cu avertisment.

3. Jocul echipelor de tineret-rezerve **U.T.A. — Universitatea Craiova** din 9 martie 1969, a fost omologat cu rezultatul de 3—0 în favoarea echipei U.T.A., deoarece Universitatea Craiova a folosit pe jucătorii Donosie Costică și Rădulescu Nicolae care nu au prezentat carnetele de legitimare tip F.R.F. Conform regulamentului, carnetele acestora trebuiau prezentate la F.R.F. în termen de 48 ore de la data disputării jocului, însă ele nu au fost prezentate nici pînă la data de 18 martie 1969.

4. Analizînd apelul introdus de secția de fotbal **Complexul Gălățași**, județul Harghita, cu privire la jocurile din campionatul județean cu Minerul Miercurea Ciuc și Harghita Odorhei, comisia a hotărît :

a. jocul Complexul Gălățași — Minerul Miercurea Ciuc a fost omologat cu rezultatul de pe teren, 1—0 în favoarea echipei Complexul Gălățași, infirmîndu-se decizia comisiei județene de fotbal Harghita de reprogramare a jocului. Se menține decizia comisiei județene de fotbal cu privire la suspendarea terenului echipei Complexul Gălățași pe timp de una etapă, suspendarea jucătorilor Csuros Attila, Ciubucă Constantin, Kedveș Pavel și Bojte Ioan pe timp de una etapă și sancționarea arbitrului Huszar Carol cu avertisment.

b. se menține decizia comisiei județene de fotbal Harghita cu privire la omologarea jocului Complexul Gălățași — Harghita Odorhei cu rezultatul de 3—0 în favoarea echipei Harghita Odorhei, deoarece echipa Complexul Gălățași nu s-a prezentat la joc.

5. Se menține decizia comisiei județene de fotbal Harghita cu privire la omologarea jocului **Metalul Vlahița — Mureșul Toplița** cu rezultatul de 3—0 în favoarea echipei Mureșul Toplița, admițîndu-i-se contestația. Echipa Metalul Vlahița a folosit la acest joc pe jucătorul Csender Bela care nu a prezentat carnetul de legitimare tip F.R.F. și nici buletinul de identitate.

6. Se menține decizia comisiei județene de fotbal Sălaj cu privire la omologarea jocului **Voința Șimleul Silvaniei — Spartac Crasna** cu rezultatul de 0—3 pentru ambele echipe, respingîndu-se apelul introdus de asociația sportivă Spartac Crasna ca neîntemeiat.

7. A fost ridicată suspendarea jucătorului **Dorobanțu Cristian** pentru dublă legitimare, rămînînd bun legitimat la Electrica Fieni și anulîndu-i-se legitimația nr. 56, emisă de comisia județeană de fotbal Mehedinți, pentru echipa Victoria Vînju Mare.

8. A fost ridicată suspendarea jucătorului **Bacalu Ioan** pentru dublă legitimare, rămînînd bun legitimat la Progresul Pecica. I se anulează legitimația nr. 7698 eliberată de comisia județeană pentru asociația sportivă Progresul Pecica, iar mutația de pe aceasta se va trece pe legitimația nr. 14 433.

9. A fost ridicată suspendarea jucătorului **Neagu Marin** pentru dublă legitimare, rămînînd bun legitimat la asociația sportivă Granitul București și i se anulează legitimația nr. 4760, eliberată de comisia județeană de fotbal Constanța, pentru Marina Tulcea.

10. Au fost respinse contestațiile introduse la jocurile din 9 martie 1969 de echipele : Minerul Gura Humorului la jocul cu Textila Botoșani ; Aurora Urziceni la jocul cu Electrica Constanța ; Progresul Strehaia la jocul cu Voința Lugoj ; Minerul Bocșa la jocul cu Energetica Tr. Severin ; Mușcelul Cîmpulung la jocul cu Comerțul Alexandria, deoarece nu au fost taxate regulamentar și nici întemeiate.

11. S-a aprobat schimbarea denumirii următoarelor secții de fotbal : Refractarea Tg. Jiu în Unirea Tg. Jiu ; Spartac Tg. Jiu în Gorjul Tg. Jiu ; Avîntul ILEFOR Sovata în Lacul Ursu Sovata.

12. S-a aprobat afilierea la F.R.F. a secției de fotbal Penicilina Iași.

STATUTUL FEDERAȚIEI ROMÂNE DE FOTBAL

(Urmare din pag. 8)

ART. 29. — Condițiile de angajare, drepturile și obligațiile profesionale ale antrenorilor, vor fi stabilite în contractul încheiat pe anumite perioade cu clubul sau secția de fotbal.

ART. 30. — Medicul sportiv este un cadru de specialitate, calificat în problemele medico-sportive de fotbal.

ART. 31. — Arbitrul de fotbal este un cadru voluntar, recrutat din rîndul foștilor jucători, calificat prin cursuri speciale pe baza cărora obține dreptul de a conduce jocurile de fotbal în conformitate cu regulamentul oficial de joc.

Condițiile de calificare, clasificare, drepturile și îndatoririle arbitrilor sînt stabilite de către Federația Română de Fotbal.

CAPITOLUL XI

VENITURI ȘI CHELTUIELI

ART. 32. — Veniturile și cheltuielile Federației Române de Fotbal se prevăd într-un buget care se întocmește anual.

Veniturile se realizează din următoarele surse :

— încasări din jocurile pe care le organizează direct, precum și taxe asupra încasărilor de la jocurile organizate de asociații și cluburi ;

— cotizația anuală a secțiilor afiliate ;

— taxe de afiliere, legitimare, transferare, contestații și apel ;

— taxe de televiziune ;

— pronosport ;

— subvenții și donații ;

— alte venituri ;

CAPITOLUL XII

SANCȚIUNI

ART. 33. — Abaterile de la statutul, regulamentele și de la instrucțiunile Federației Române de Fotbal, pot atrage următoarele sancțiuni :

a) pentru cluburile de fotbal, secțiile de fotbal ale cluburilor și asociațiilor sportive și echipelor : avertisment, mustrare, ridicarea dreptului de organizarea jocurilor, suspendarea temporară din activitatea competițională, retrogradarea sau excluderea echipei din campionatul la care participă, radierea secției ;

b) pentru membrii cluburilor și secțiilor de fotbal, a membrilor organelor centrale sau teritoriale, precum și pentru instructori și arbitri : avertisment, mustrare, suspendare temporară din activitatea fotbalistică, excluderea.

Antrenorii sînt sancționați în conformitate cu normele prevăzute în regulamentul de funcționare a acestora ;

c) pentru jucătorii legitimați : avertisment, mustrare, ridicarea dreptului de joc în mod temporar, excluderea.

Sancțiunile prevăzute mai sus, cu excepția radierii și excluderii, se aplică de birourile secțiilor și cluburilor de fotbal de comisiile, colegiile sau subcomisiile centrale sau teritoriale.

Excluderea și radierea se pronunță numai de Biroul Federal la propunerea comisiilor și colegiilor centrale, a comisiilor locale, a secțiilor și cluburilor de fotbal.

Deciziile de sancționare sînt apelabile la organul ierarhic superior.

Modul de aplicare a sancțiunilor va fi stabilit în regulamentul de organizare și funcționare al Federației Române de Fotbal precum și în regulamentele proprii ale cluburilor și asociațiilor sportive.

CAPITOLUL XIII

DISPOZIȚII FINALE

ART. 34. — Federația Română de Fotbal este reprezentată în fața organelor de stat și obștești de președinte, vicepreședinte, secretari sau alt membru al Biroului Federal.

ART. 35. — Federația Română de Fotbal aderă la Comitetul Olimpic Român.

ART. 36. — Organele de conducere ale Federației Române de Fotbal își desfășoară activitatea pe baza respectării principiului muncii colective și atrag în muncă un larg activ obștesc.

ART. 37. — Federația Română de Fotbal are emblemă, steag, însignă și ștampilă proprie.

PENTRU 56 DE LEI BILETUL...

Metalul București — Steagul roșu Brașov 3-0 (2-0)

AU MARCAT : Georgescu (min. 2), **Iancu** (min. 28), **Roman** (min. 65).

METALUL : Gh. Niculescu — V. Nedelcu, Marin Olteanu, St. Apostol, Ion Mateescu — Em. Dumitru, C. Mateescu (min. 85 : **C. Vasilescu**) — **Ion Iancu, Șt. Georgescu, Pantelimon, Roman.**

STEAGUL ROȘU : Papuc I — Ivăncescu, Jenei, Alecu (min. 46 : **Grecea**), **Rusu — Pescaru, Balint** (min. 46 : **Alecu**) — **Necula, Florescu, Gane, Györfi.**

A arbitrat : **N. Cursaru** (Ploiești), mediocru.

Brașovenii, care și-au însoțit echipa favorită în prima „escapadă" bucureșteană, și-au stricat o duminică. Poate mai multe ! Căci, deh, mai există studenții gălățeni, Portul și chiar Metalul, care au și ei pretenții la „A" ! În prețul biletului dus-întors, nu era inclusă și victoria. Dar un meci nul nu le strica. „Vinovații" de această nereușită sînt mai mulți factori.

Primul și-a făcut apariția chiar în min. 2 : Pescaru *nu intră hotărît la o minge, care se oprește într-o băltoacă, la colțul careului de 16 m,* Ivăncescu — *plecat pe contraatac — se repliază tîrziu, așa că,* GEORGESCU *expediază spectaculos în poartă : 1—0.* Vinovat : băltoaca. *(Putem s-o trecem la plural. Terenul era plin).*

Al doilea. Era în min. 28. Pentru un fault imaginar, brașovenii se opresc. Mingea ajunge la IANCU, *aflat la 2—3 m în spatele apărătorilor adverși care marchează nestingherit. Arbitrul, furat în discuții despre pretinsul fault, nu sancționează. Mai ales că nici tușierul* Neacșu *nu-l semnalizase. Deci, 2—0.* Vinovați : arbitrii.

Al treilea (și poate cel mai nedorit). Minutul 65. O fază banală, în care stoperii brașoveni au căutat să protejeze o minge trimisă „acasă". Dar ROMAN — *foarte incisiv în acest meci — își ocolește adversarii în mare viteză și cu un șut plasat, pecetluiește scorul final : 3—0.* Vinovații : apărătorii brașoveni.

Alături de aceștia, cel mai mare „vinovat" : jucătorii bucureșteni ! *Cu deplasări debordante pe extreme* (Iancu și Roman), *cu dribling și simț al porții* (Șt. Georgescu), *cu condiție fizică excelentă* (Em. Dumitru și Nedelcu), *cu plasament bun și calm* (Niculescu și Olteanu), *această* ECHIPĂ *și-a măcinat adversarii, mai ales în prima repriză.*

Elevii lui Valentin Stănescu *n-au arătat nimic deosebit. Apărare nesigură, care a acordat nepermis de multe cornere (unde-i vremea cînd* Papuc, Jenei *și, mai ales* Ivăncescu, *băteau la porțile naționalei ?), atac greoi* (Gane și Florescu *au întîrziat mereu la faze) și extreme depășite... în viteză* (Györfi și Necula). *Singurii remarcați :* Alecu, *bătăios în atac și* Pescaru.

După meci, cînd stadionul era gol, o pompă scotea de pe teren unul din vinovați : băltoacele. Meciul fusese cîștigat ! Păcat că acest „actor" nepoftit n-a fost evacuat cu vreo două ore mai devreme

Liviu BOBOCEA

VICTORIE MERITATĂ

Două galerii, egale numeric — cea a oaspeților, mai înflăcărată și mai bine înarmată, însă, cu instrumente zgomotoase — au trăit, duminică, la Oradea, momente de mare emoție. Aceasta, pentru că timp de 45 de minute, nici una din combatante n-a reușit să se impună, adoptînd, fiecare, un joc prudent, care nu s-a apropiat de loc de ceea ce numim „realism".

În această primă parte a întîlnirii nu s-au înregistrat, de altfel, decît patru ocazii demne de reținut : o combinație excelentă, realizată în min. 8, de „triunghiul" **David — Bencsic — Covaci**, terminată cu un șut al ultimului peste poartă ; în min. 15, **Zanca** pune la grea încercare portarul orădean cu un șut din volé, de la 25 m ; **Bencsic** trimite, în min. 17, cu capul la „păianjen", dar **Nagel** reușește să rețină ; **Sacaci III** pierde o mare ocazie în min. 22, căci se încurcă singur în minge, chiar în interiorul „careului mic"...

La reluare, orădenii abordează jocul cu mai mult „tupeu", organizînd o suită de atacuri, deosebit de periculoase, dintre care au putut fructifica trei. O centrare a lui **Sacaci III** este transformată de **COVACI** (min. 57), dar oaspeții egalează dintr-un penalti, acordat la un henț al lui **Levay**. **SOOS** a executat impecabil : 1—1 ! Deschis „printre" de **Iacob**, **DAVID** înscrie în min. 77. Iar cu 5 minute înainte de fluierul arbitrului, o fază palpitantă la poarta lui **Nagel : David** centrează, **Bencsic** șutează, portarul clujean respinge și **SACACI III**, aflat în apropiere, înscrie : 3—1.

Olimpia, prin rezultatele favorabile în meciurile directe cu C.F.R. Cluj (2—2 la Cluj și 3—1 la Oradea), dovedește că și în fața candidatei la Divizia A, emite pretenții egale. Rămîne ca și în restul returului să fie tot atît de convingătoare !

V. SERE
corespondent

Olimpia Oradea — C.F.R. Cluj 3-1 (0-0)

AU MARCAT : Covaci (min. 57), **Soos** (min 70) **David** (min. 77) și **Sacaci III** (min. 85).

OLIMPIA : **Poroslay — Medveș, Tanțoș, Cojocaru, Levay — Bencsic, Iacob — Bacoș, Covaci, David, Sacaci III.**

C.F.R. : **Negel — Tegean, Dragomir, Soos, Roman — Bretan, V. Alexandru — Pană, Marian Popescu, Petru Emil, Zanca.**

A arbitrat bine, **Andrei Rădulescu** (București).

UN MECI DE SLAB NIVEL TEHNIC

După un început echilibrat, gazdele se instalează în terenul advers și urmează o lungă perioadă de dominare concretizată (inevitabil) de ROȘU în min. 21 cînd, după o țesătură de pase, a reluat cu sete de la 5 metri, imparabil : 1—0. Oaspeții scapă de această dominare copioasă și, în min. 43, *Caraman* execută clasica pasă înapoi și *Strimbeanu* reia, cu „latul", peste bară, ratînd unica și cea mai clară ocazie a oaspeților.

În repriza a doua se joacă și mai puțin fotbal. Constănțenii sînt de nerecunoscut prin maniera în care înțeleg să-și apere șansele : apărare disperată, cînd jocul nu le cere acest lucru în mod deosebit, în locul unui joc mai rațional, de păstrare a balonului la mijlocul terenului. Chimiștii, mult mai dornici de victorie, se zbat mai mult dar cu un singur jucător care știe ce vrea (*Teodosiu*) nu se poate trece peste betonul „turnat" de trio-ul *Popa — Alecu — Dan*, excelenți în acest joc. Totuși, în min. 55, o pasă lungă a lui *Goran* face K.O. apărarea constănțeană : *Selimeși*, după o cursă de peste 30 de metri, intră în careu unde este oprit neregulamentar de *Popa*. Evident, 11 metri ; *Mihăescu* execută anemic dînd posibilitate portarului constănțean să-și repare greșala. În continuare se joacă, se pare, în așteptarea fluierului final, echipele grăbindu-se parcă să prindă derbiul C.M. de hochei pe gheață, de la televiziune...

CORNEL IONESCU
corespondent

Chimia Suceava — Portul Constanța 1-0 (1-0)

A MARCAT : Roșu (min. 21).

CHIMIA : Petcu — Nedelcu, Gheghe, Mărculescu, Mihăescu — Danileț, Borcău — Teodosiu, Roșu, Goran, Selimeși.

PORTUL : Popa — Hristache, Alexe, Dan, Hulă — Sintimbreanu, Strîmbeanu (min. 73 : **Melenco**) — **Tănase, Bükösy** (min. 46 : **Zamfir**), **Caraman, Cojocaru.**

A arbitrat, excelent, **Otto Anderco** (Satu Mare).

SPECTACULOASĂ RĂSTURNARE DE SCOR

Electroputere Craiova — C.F.R. Arad 3—1 (0—0).

AU ÎNSCRIS : Beșcuca (min. 59), **Firoiu** (min. 65), **Lovin** (min. 67), **H. Popescu** (min. 69).

ELECTROPUTERE : Vasilescu — Iatan, Drăgan, L. Popescu, Florescu — Stănescu, Matei — H. Popescu, Stanciu, Lovin, Firoiu.

C.F.R. : Wesser — Cotarcă, Bermozer, Kukla, Cociuban — Curt, Damian — Beșcuca, Gyenge, Vlad, Csako.

A arbitrat bine **A. Pîrvu** (București).

Electroputere s-a instalat chiar de la începutul partidei în jumătatea de teren a oaspeților, „bombardînd" fără răgaz dispozitivul de apărare al arădenilor.

Promptitudinea în acțiuni, cît și intervențiile salutare ale cupluui de fundași centrali *Kukla — Bermozer*, au împiedicat deschiderea scorului. Feroviarii, adoptînd o tactică bazată mai mult pe apărare, bizuindu-se exagerat de mult pe contraatacurile rapide ale înaintașilor lor, reușesc doar să deschidă scorul prin **BEȘCUCA** (min. 59) printr-un șut „la firul ierbii" expediat în plasa porții lui *Vasilescu*, coautor la primirea acestui gol (nereușind să rețină balonul, l.a... servit „ideal" pe înaintașul arădean). Nici n-au avut oaspeții timpul necesar pentru îmbrățișări, și Electroputere reușește să egaleze : *Iatan* centrează foarte precis pînă la *Lovin*, acesta prelungește balonul cu capul la FIROIU (min. 65).

Primirea golului are un efect demoralizator pentru elevii antrenorului *Ilie Don*. Profită LOVIN (cel mai inisistent și combativ atacant craiovean) și în min. 67 el majorează scorul : 2—1. Două minute mai tîrziu, fundașul *Cotarcă* este pedepsit de propria-i intenție de a-i fauta pe *Firoiu*. Craioveanul îl depășește printr-o fentă reușită și centrează la HORIA POPESCU care pecetluiește rezultatul final. Meciul este de-acum jucat și pînă la finalul partidei nu mai avem de semnalat decît altercațiile nejustificate dintre jucători, capitol la care s-au „remarcat" *Stanciu, Florescu, Beșcuca, Vasilescu*.

V. URZICEANU
corespondent

SERIA I — REZULTATE—CLASAMENT

Flacăra Moreni — Progresul Brăila 2—0 (1—0) ; Poiana Cîmpina — Dunărea Giurgiu 1—0 (1—0) ; Politehnica Galați — C.F.R. Pașcani 1—0 (0—0) ; Chimia Suceava — Portul Constanța 1—0 (1—0) ; Ceahlăul P. Neamț — Gloria Bîrlad 5—2 (3—2) ; Metrom Brașov — Oțelul Galați 2—0 (1—0) ; Metalul București — Steagul roșu Brașov 3—0 (2—0) ; Electronica Obor București — Politehnica București 1—2 (1—0).

1.	POLITEHNICA Galați	19	12	3	4	29—15 27
2.	STEAGUL ROȘU Brașov	19	10	5	4	25—16 25
3.	PORTUL Constanța	19	9	5	5	40—14 23
4.	METALUL București	19	10	3	6	39—18 23
5.	CHIMIA Suceava	19	10	3	6	28—17 23
6.	CEAHLĂUL Piatra Neamț	19	10	3	6	27—19 23
7.	FLACĂRA Moreni	10	8	5	6	20—23 21
8.	POIANA Cîmpina	19	8	4	7	20—25 20
9.	OȚELUL Galați	19	6	5	8	18—24 17
10.	PROGRESUL Brăila	18	5	7	6	18—25 17
11.	METROM Brașov	19	6	4	9	21—26 16
12.	POLITEHNICA București	19	5	6	8	19—26 16
13.	DUNĂREA Giurgiu	19	6	2	11	11—24 14
14.	C.F.R. Pașcani	19	6	1	12	19—36 13
15.	ELECTRONICA OBOR București	19	5	2	12	21—34 12
16.	GLORIA Bîrlad	18	4	4	10	22—35 12

SERIA A II-a — REZULTATE—CLASAMENT

Olimpia Oradea — C.F.R. Cluj 3—1 (0—0) ; Electroputere Craiova — C.F.R. Arad 3—1 (0—0) ; C.F.R. Timișoara — Metalul Hunedoara 3—1 (0—0) ; Ind. sîrmei Cîmpia Turzii — Politehnica Timișoara 0—0 ; Medicina Cluj — Metalul Tr. Severin 3—2 (1—1) ; Minerul Baia Mare — C.S.M. Sibiu 0—1 (0—1) ; C.S.M. Reșița — A.S. Cugir 3—0 (1—0) ; Gaz metan Mediaș — Chimia Rm. Vîlcea 0—1 (0—1)

1.	C.F.R. Cluj	19	11	6	2	36—18 28
2.	OLIMPIA Oradea	19	11	3	5	35—26 25
3.	C.F.R Arad	19	10	4	5	34—23 24
4.	C.S.M. Sibiu	19	11	0	8	32—25 22
5.	C.S.M. Reșița	19	9	3	7	27—19 21
6.	METALUL Hunedoara	19	9	1	9	25—17 19
7.	GAZ METAN Mediaș	19	7	5	7	23—21 19
8.	POLITEHNICA Timișoara	19	6	7	6	21—19 19
9.	METALUL Turnu Severin	19	9	1	9	28—30 19
10.	C.F.R. Timișoara	19	6	6	7	23—20 18
11.	ELECTROPUTERE Craiova	19	8	2	9	21—33 18
12.	A. S. CUGIR	19	6	5	8	17—23 17
13.	MEDICINA Cluj	19	4	7	8	25—33 15
14.	INDUSTRIA SÎRMEI C. Turzii	19	4	6	9	18—31 14
15.	MINERUL Baia Mare	19	5	3	11	13—20 13
16.	CHIMIA Rîmnicu Vîlcea	19	3	7	9	13—33 13

Divizia C

MECI SUB TENSIUNE

OLTUL SF. GHEORGHE — TRACTORUL BRAȘOV 1-0 (0-0)

A MARCAT : **Csosz** (min. 70).

OLTUL : **Fülöp — Georgescu, Lörincz, Antal, Goga — Kiss** (min. 75 : **Maksai**), **Bartok — Hollo, Antal, Csosz, Bozin.**

TRACTORUL : **Faur — Mereș, Rișniță** (min. 15 : **Albu**), **Oprică, Romanov — Toia, Șerb — Petruț, Ionescu** (min. 72 : **Vîntu**), **Humelnicu, Vătaf.**

Arbitrul **Ion Dumitrescu** (București) a condus corect.

În ansamblu, prima repriză a fost presărată cu faze frumoase dar și cu multe ieșiri nesportive din partea gazdelor, care au excelat prin intrări dure la adversar spre... deliciul (!!) unei părți a publicului de pe stadionul din Sf. Gheorghe. Nesportivitatea publicului și a jucătorilor a creat condiții deosebit de grele arbitrilor care au ținut să fie corecți.

La reluare, dominarea în primele 15 minute a băieților antrenorului *Ploeșteanu* a făcut ca tensiunea să crească, jucătorii din Sf. Gheorghe fiind tot mai nervoși. În min. 65 arbitrul îl elimină, just, pe *Georgescu* (Oltul) pentru lovire intenționată a adversarului. Acum, gazdele, preocupate de a înscrie, neglijează... faultarea adversarilor și reușesc să marcheze, în min. 70 prin CSOSZ care l-a surprins pe *Faur* cu un șut prin întoarcere din unghi. După gol, gazdele joacă din nou dur. Pînă la sfîrșitul meciului am mai notat pătrunderea splendidă a lui *Humelnicu*, încheiată cu un șut puternic la cîțiva centimetri de poartă și intervenția lui *Oprică* pe linia porții.

La sfîrșitul celor 90 de minute de joc, cei trei arbitri pășesc spre cabine, apostrofați și scuipați de cîțiva huligani, ce dovedeau un subiectivism cras și o profundă lipsă de respect pentru cele mai elementare norme de conduită.

CONSTANTIN DRUȚA
corespondent

EFORT STOPAT DE ARBITRU

Întîlnirea a început cu o adevărată lovitură de teatru, mingea poposind în poarta Flacării roșii după numai 30 de secunde de joc : Dumitrescu *a centrat de pe partea dreaptă,* Șuteu *a prelungit la* DRAGHICI *care, de la cîțiva metri, a trimis mingea, cu sete, în plasă. În minutele următoare, gazdele s-au regăsit greu, în timp ce oaspeții au atacat susținut prin deschideri lungi, șutînd în citeva rînduri milimetric pe lîngă poartă. Încet, Flacăra roșie a pus stăpînire pe joc, forțînd egalarea. Nu reușește, fie din cauza pasele exagerate din preajma careului, fie din cauza portarului advers, care a avut, printre altele, două excelente intervenții.*

După pauză, Sirena a aplicat aceeași tactică, de a acționa pe contraatac, însă apărătorii adverși, mai atenți, au stăvilit prompt orice tentativă a adversarei. Flacăra roșie a avut în două rînduri posibilitatea de a marca prin Cuconea *și* Marcu. *Egalarea a survenit în min. 55 : la o minge ce se îndrepta încet spre poartă,* Stancu *a ezitat între a o culege și a plonja. Balonul, strecurat pe sub el, a fost împins ușor, în poartă, de* CUCONEA. *A urmat o dominare tot mai accentuată a Flăcării roșii. În min. 82,* Marcu *a pătruns vijelios și cînd se afla pe punctul de a șuta (de la 6 m) a fost anunțat în... aut. Deci, un 11 m evident. Arbitrul însă a lăsat jocul să continue, dar după ce pericolul a fost îndepărtat, a revenit dictînd lovitură indirectă din locul unde s-a comis infracțiunea ! Alte explicații sînt, credem, de prisos.*

P. DANIEL

FLACĂRA ROȘIE BUCUREȘTI — SIRENA BUCUREȘTI 1-1 (0-1)

AU ÎNSCRIS : **Drăghici** (min. 1) și **Cuconea** (min. 55).

FLACĂRA ROȘIE : **Mușat** (Ionescu) — **Rădulescu, Dănescu, Nichifor, Ganciu — Cristescu, Cristea — Oprescu** (Popescu), **Marcu, Cuconea, Niculae.**

SIRENA : **Stancu** (Ivanov) — **Marian, Dinu, Catra, Vasilescu — Șuteu, Popescu** (Enache) — **Dumitrescu, Drăghici, Feher, Mitroi.**

Arbitrul **Șt. Stănică** (care l-a înlocuit pe **I. Doncea**, absent), a condus slab.

4 ÎNAINTAȘI ÎN FORMĂ

Deși terenul din Lonea a fost acoperit cu un strat subțire de zăpadă, iar pe alocuri desfundat, întîlnirea dintre cele două echipe a plăcut puținilor spectatori prezenți (meciul a început la ora 9) pentru dinamismul și dorința fiecărei echipe de a obține un rezultat cît mai bun.

Au cîștigat pe merit studenții, pentru că atacul lor — în zi bună — a străpuns cu mai multă ușurință și mai mult calm apărarea sibienilor. Superioritatea teritorială pe care au avut-o studenții în primul sfert de oră, s-a concretizat prin cele două goluri înscrise de RĂSĂDEANU *în min. 10 și 15 (ambele cu capul). Oaspeții nu s-au descurajat, ci, dimpotrivă au acționat cu mai multă hotărîre în atac, avînd prilejul să reducă din handicap în min. 15 cînd arbitrul a dictat o lovitură de la 11 m în favoarea lor. Dar,* Panait *a tras în... bară.*

Pînă la sfîrșitul primei reprize, Munteanu *și* Știr, *de la Știința,* Panait *și* Manea *de la A.S.A., pun la încercare vigilența portarilor, fără să se mai modifice tabela de marcaj. După reluare, meciul este echilibrat, oferind succesiv faze spectaculoase la ambele porți. În min. 72, arbitrul* S. Plev *îl elimină de pe teren pe* Matei *(Știința) pentru lovire intenționată. Paradoxal, studenții, rămași în 10 oameni, nu numai că au majorat scorul prin* BĂLĂNEANU *(min. 77), dar au mai ratat două mari ocazii (min. 80 și 88) prin* Răsădeanu.

S. BĂLOI
corespondent

ȘTIINȚA PETROȘANI — A.S.A. SIBIU 3-0 (2-0)

AU MARCAT : **Răsădeanu** (min. 10 și 15), **Bălăneanu** (min. 77).

ȘTIINȚA : **Dlujanschi — Popovici, Izvernari, Tudor, Varhonic — Munteanu** (min. 62 : **Matei**), **Știr — Bălăneanu, Răsădeanu, Bulbucan, Pănescu.**

A.S.A. : **Chiroiu — Sahcan, Năstăsescu, Pavel, Goran — Danilescu, Panait — Alexandru, Kölö, Jiga, Manea** (min. 57 : **Magheru**).

A arbitrat **Simion Plev** (Reșița) bine.

ÎNAINTEA SEMIFINALELOR COMPETIȚIILOR EUROPENE

Cu acest gol, primul din prelungirile meciului cu Benfica, Cruyff (tricou de culoare albă) a deschis drumul lui Ajax spre semifinalele **„Cupei campionilor europeni"**

■ MILAN — MANCHESTER UNITED, O SEMIFINALĂ REPETATĂ DUPĂ 11 ANI ■ DENIS LAW, GOLGETER AL C.C.E. ■ ÎN „CUPA CUPELOR", PATRU SEMIFINALISTE INEDITE

Competițiile europene destinate echipelor de club galopează puternic spre cele trei finale. S-au tras la sorți, de curînd, semifinalele și sînt cunoscute nu numai meciurile, ci și datele lor sau arbitrii. Prevăzătoare, echipele s-au îngrijit și de asigurarea încă a unei zile în care să dispute eventualul meci III.

Pînă la disputarea jocurilor din semifinale, e interesant să arătăm că, în „Cupa campionilor europeni" doar Ajax Amsterdam și Spartak Trnava sînt prezente pentru prima dată în etajele de sus ale întrecerii. Manchester United a mai jucat în semifinale de patru ori, iar A. C. Milan — de trei ori. Ba, au și cucerit fiecare cîte o dată prețiosul trofeu: Manchester United în 1968, A. C. Milan în 1963.

Referindu-ne la partida A. C. Milan — Manchester United, să amintim că, în urmă cu 11 ani, cele două echipe s-au mai întîlnit exact în semifinalele C.C.E.: la 8 mai 1958 Manchester United a cîștigat cu 2—1, pentru ca șase zile mai tîrziu, la Milano, A. C. Milan să-și ia o strălucită revanșă cu 4—0. Se va repeta istoria și de data asta?

Cît despre națiunile reprezentate în semifinalele acestei competiții, înțelegîndu-le firește și pe cele din această ediție, Spania are cele mai multe prezențe: 12. Firește, este vorba în special de Real Madrid. O urmează Italia (10), Anglia (10), Portugalia (5), Scoția (4), R.F.G. (3). Cehoslovacia, Franța, Iugoslavia, Olanda, Elveția și Ungaria au jucat în semifinale de cîte două ori, iar Austria, Belgia și Bulgaria — cîte o dată.

Mai avînd cîteva zile răgaz pînă în primul joc din semifinale, să arătăm clasamentul golgeterilor ediției în curs de disputare:

9 GOLURI: Law (*Manchester United*); 6 GOLURI: Cruyff (*Ajax*); 5 GOLURI: Torres (*Benfica*), Adamec și Svec (*Spartak Trnava*) 4 GOLURI: Bergholz (*Anderlecht*), Iversen (*Rosenborg*), Pirri (*Real Madrid*); 3 GOLURI: Danielsson (*Ajax*), Dobias și Kabat (*Spartak Trnava*), Kaltenbrunner (*Rapid Viena*), Papaloanou (*A.E.K.*), Prati (*A. C. Milan*), Velasquez (*Real Madrid*); 2 GOLURI: Best (*Manchester United*), Djerregaard (*Rapid Viena*), Hagara, Huna și Hrusecky (*Spartak Trnava*), Kunzli (*Zürich*), Jacinto și José Augusto (*Benfica*), Lindman (*Rapid Viena*), Nuninga (*Ajax*), Petersen (*Akademisk Copenhaga*), Rivera (*Milan*), Swart (*Ajax*), Venturis (*A.E.K.*), Walace (*Celtic*) etc.

Cîteva rînduri despre semifinalistele „Cupei cupelor": Barcelona (Spania), F. C. Köln (R.F.G.), Dunfermline (Scoția) și Slovan Bratislava (Cehoslovacia) sînt pentru prima dată în această postură. Pe națiuni, echipele din R. F. a Germaniei au fost prezente de șapte ori în semifinale, urmate de cele din Anglia și Scoția de cîte cinci ori, Italia și Spania de cîte patru ori, Iugoslavia și Ungaria de cîte două ori, în timp ce Belgia, Bulgaria, Cehoslovacia, Franța, Țara Galilor, R. D. Germană și Portugalia nu și-au găsit loc decît o singură dată.

CU JOSEF MARKO DESPRE FOSTA ȘI ACTUALA ECHIPĂ A CEHOSLOVACIEI

Josef Marko, directorul tehnic al reprezentativei **Cehoslovaciei**, este un om relativ tînăr avînd 45 ani. S-a născut într-un orășel numit **Topochany** și și-a desfășurat aproape întreaga carieră de jucător la **Spartak Trnava** unde ocupa postul de fundaș central. A jucat de 9 ori în echipa națională. De curînd **Josef Marko** a acordat un interviu unui redactor de la „Gazzetta dello sport" din care spicuim următoarele:

— Care este principala problemă a fotbalului cehoslovac?

„Să obținem calificarea în turneul final al C. M. din Mexcio".

— Ce îi trebuie Cehoslovaciei pentru a atinge obiectivul dorit?

„Aproape tot. Am jucat pînă acum cele două meciuri de calificare cu **Danemarca** și le-am cîștigat pe a îndoua. De altfel sînt singurele meciuri disputate în grupa noastră, a doua. Este evident că adversarul nostru cel mai de temut va fi echipa **Ungariei**, chiar dacă cea de-a patra componentă a grupei, **Irlanda**, ar putea juca un rol de oarecare importanță. Cu **Ungaria** vom juca la 25 mai a.c. la **Budapesta** și la 14 septembrie a.c. pe teren propriu. Înainte de meciul de la **Budapesta** vom juca, în ziua de 16 aprilie, un meci de pregătire cu **Olanda** la **Rotterdam**".

— Cum explicați comportarea nesatisfăcătoare a reprezentativei Cehoslovaciei la turneul final al jocurilor olimpice de la Ciudad de Mexico?

„Echipa a fost alcătuită cum s-a putut. Nu s-a obținut întreruperea campionatului și de aceea o parte

dintre cei mai buni fotbaliști n-au efectuat deplasarea. În acest fel am fost nevoiți să luăm cîte un jucător de la fiecare echipă alcătuind o formație pur simbolică astfel că n-am putut emite aproape nici un fel de pretenție".

— Cum justificați diferența de comportare de la ediția 1966 a C. M. (pentru al cărui turneu final nu s-a calificat) și ediția precedentă din Chile cînd a ocupat locul doi?

„La ediția din 1966 s-a comis o greșeală capitală acordîndu-se încredere jucătorilor care s-au acoperit de glorie la ediția precedentă dar care acum erau cu patru ani mai în vîrstă, lucru deosebit de important. Este vorba de **Pluskal, Masopoust, Popluhar** etc. La actuala ediție vom prezenta o altă echipă care de trei ani joacă împreună mizînd totul pe tinerețea și valoarea jucătorilor noștri".

— Credeți că veți putea depăși echipa Ungariei?

„Fără discuție, altfel n-aș fi acceptat sarcina care mi s-a dat".

— V-ați hotărît ce jucători veți prezenta în linia de înaintare?

„În general da. **Vesely** de la **Sparta Praga**, **Jokl** de la **Slovan Bratislava**, **Adamec** de la **Spartak Trnava** și **Kabat** de la **Spartak Trnava** sau **Jan Capkovic** de la **Slovan Bratislava**".

— În vederea sarcinilor care așteaptă echipa dvs. care este în general programul competițional intern?

„Actualul campionat național va lua sfîrșit la 16 iunie iar cel viitor va începe la 9 august și va fi întrerupt la 23 noiembrie pentru a fi reluat anul viitor în februarie dacă ne vom califica sau în martie dacă vom rata această ocazie.

— Credeți că pauza în timpul iernii este utilă?

„Din cauza climei, pentru fotbalul cehoslovac este necesară, în acest timp noi vom face, însă serioase pregătiri în sală și vom efectua numeroase turnee în țările calde".

— Ați putea face o paralelă între actuala echipă națională și cea din care au făcut parte Masopoust, Popluhar etc.?

„Vechea echipă juca un fotbal tehnic dar static; cea actuală a adoptat un fotbal mai dinamic și mai agresiv, așa cum este practicat în toată lumea în prezent".

UN DERBI ÎN FINALA CUPEI BULGARIEI: T.S.K.A. Septemvrii—Levski Spartak, **cele două echipe sortite mari rivale. În semifinale (egale cu un dublu duel Sofia—Plovdiv)** T.S.K.A. Septemvrii **a dispus cu 1—0 de** Locomotiv Plovdiv, **iar** Levski Spartak **cu 3—1 de** Trakia Plovdiv. **Finala se va disputa la 1 mai.**

ECHIPA LUI IONICĂ BOGDAN, Racing Beirut, **își continuă cursa de urmărire a liderului. Numai că în ultima etapă, jocul său cu** Sagesse **a fost întrerupt la pauză (cînd scorul era de 1—0 în favoarea formației Sagesse!) deoarece au izbucnit incidente între jucători și arbitrul a fost nevoit să ia decizia întreruperii. Fără acest joc,** Racing **se află la 4 puncte de liderul** Homenmen **și la 2 de a doua clasată** Homenetmen.

STADIONUL „VITTORIO POZZO" — **așa se va numi stadionul municipal din Torino, în semn de omagiu adus celui care a fost directorul tehnic al „squadrei azzurra", de două ori campioană mondială, și un reputat ziarist.**

ÎN „CUPA CAMPIONILOR SUD-AMERICANI" (grupa II): Sporting Cristal Lima — Wanderes **Santiago de Chile 1—1.**

SPARTAK TRNAVA ESTE A DOUA ECHIPA CEHOSLOVACĂ și prima slovacă în semifinalele Cupei campionilor europeni. Prima care a reușit această performanță a fost Dukla Praga.

PASIONANT DUEL LUBANSKI — BRYCHCZY cîștigat de ultimul, cel mai bun om de pe teren în meciul Gornik Zabrze — Legia Varșovia, **meci însă care s-a încheiat cu victoria (2—1) campioanei** Gornik. **Iar golul al doilea a fost înscris de...** Lubanski. **Cu această izbîndă,** Gornik **și-a consolidat poziția de lider.**

DE ICI, DE COLO

CUM SE SUPORTĂ UN 0-5..

Ecourile acelui 0—5 suferit de **Franța pe Wembley** n s-au stins. Ba, parcă, din ce în ce se înmulțesc în pres internațională și, mai cu seamă, în cea franceză, articolel care pe de o parte fixează „dezastrul", delimitează posibi litățile actualei generații de fotbaliști francezi sau încearc să arunce o privire în viitor, iar pe de alta, contestă vic toria **Angliei** la scorul atît de categoric, datorită celor dou goluri marcate din penalti de Hurst...

În **„Gazzetta dello Sport"**, **Renato Morino**, sub titlul **„I dramma della Francia"** face cîteva considerații foarte caus tice la adresa fotbalului francez. Începînd prin a arăta c **„Franța e singura țară din Europa în care fotbalul nu sportul cel mai popular"** și că victoria obținută cu 5—2 în fața Angliei, acum cîțiva ani și locul III la C.M. 1958 din Suedia reprezintă momentele de vîrf ale acestui fotbal fran cez, trimisul ziarului italian spune că în acea seară de martie, **„o echipă de începători sau de turiști nu s-ar f comportat așa de slab ca cea pe care am văzut-o sub reflectoarele Wembley-ului"**. De ce? Desigur, nici fotbaliștii nu trebuie absolviți, dar nici cei care i-au pregătit: **„Rînd pe rînd, Dugauguez, Fontaine, Guerin, Verriest, Batteux, au plecat, drama a rămas"**. Acum, **Georges Boulogne**. El **„ne-a vorbit, dar erau vorbe în vînt. Nu are o carieră de fotbalist, spuneau despre el cronicarii francezi. Și pentru a dovedi unde și cum a jucat la timpul său, a trebuit să improvizeze o masă rotundă. A rezultat că a jucat mijlocaș. Fără nici o valoare, au precizat cu ironie ziariștii francezi".**

Și **R. Marino** continuă: **„Georges Boulogne, comisarul tehnic, era imaginea vie a celui mai discreditat, nepregătit și demoralizat fotbal din lume: Va trebui să începem de la zero, spunea el".**

Aceeași idee o reia Max Urbini în **„France Football": „Georges Boulogne mergea, împreună cu mine, în urma tricolorilor, spre vestiare, fără să exprime nici cea mai mică amărăciune. În urma unei echipe surclasate. Gîndind ca și mine, că această generație de jucători nu mai era, fără îndoială, în măsură să redreseze fotbalul francez pe plan internațional. Dar că viitoarea generație, cea a juniorilor, formați în cu totul altă stare de spirit, va putea relansa fotbalul francez în care totul, de la A la Z, trebuie reașezat".**

Primul lucru care se impune: găsirea unui nou antrenor al națională. Dar cine să fie? Toate privirile se îndreaptă spre **Albert Batteux**, actualul antrenor al lui **Saint-Etienne**, lidera clasamentului. Numai că el răspunde deschis: **„Selecționata nu mă interesează mai mult decît Saint-Etienne"**. Problema rămîne, deci, deschisă.

„5—0 este un rezultat prietenesc, ținînd seama de monopolul pe care l-a avut în joc această experimentală echipă a Angliei, lipsită în special de animatorul ei, Bobby Charlton", este de părere **François Thebaud** în **„Mirroir du Football"**. În aceeași publicație, **François le Goulven**, constată pe de o parte, că **„Echipa Franței a fost alcătuită punîndu-se accentul pe apărare"**, iar pe de alta că **„spre fericirea noastră, propunerea lui Boulogne de a se mări poarta la 3 m înălțime și 10 m. lungime** (n.r. idee exprimată anul trecut de **G. Boulogne** și pe care revista noastră a inserat-o la timpul potrivit), **n-a fost reținută..."**

Rezultatul tuturor acestor discuții și frămîntări? Propunerea făcută de **„L'Equipe"** și pe care o puteți citi mai jos.

Amara decepție produsă de evoluția, în general a echipei naționale, și în special de eșecul de proporții de la Londra, s-a reflectat și în reacțiile presei franceze de specialitate. Ziarul **„L'Equipe"**, de pildă, a propus ca **reprezentativa țării să-și sisteze timp de un an activitatea internațională.** În această perioadă să fie construită sistematic o nouă echipă națională, paralel cu punerea în aplicare a reformelor preconizate pentru redresarea fotbalului francez.

MONSIEUR LOUIS... XV

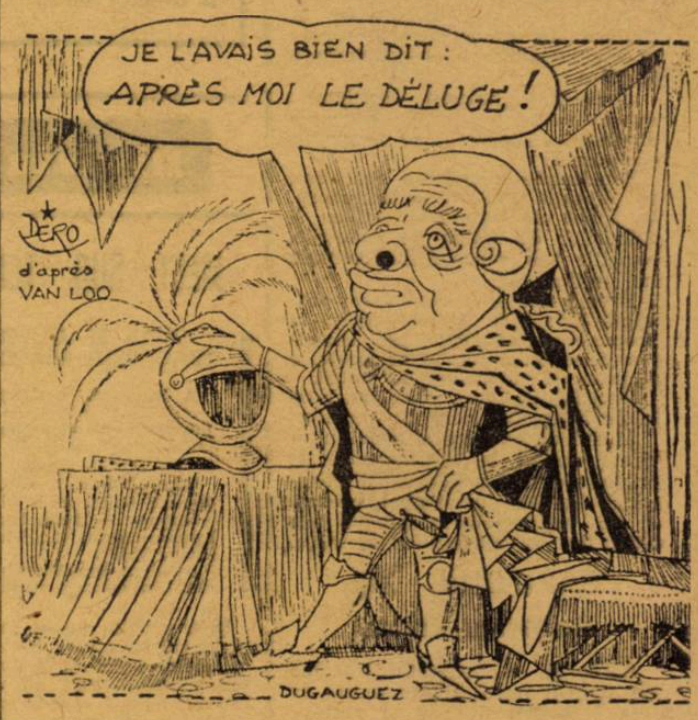

Același ziar a publicat și o caricatură (pe care o reproducem mai sus) cu o dublă semnificație, pentru situația fotbalului din Franța și a selecționării reprezentativei. Ea îl înfățișează pe fostul director tehnic, **Louis Dugauguez** (care și-a depus mandatul cu puțin înaintea meciului cu Anglia) în chip de... Louis (— Ludovic al XV-lea) și rostind faimoasele cuvinte ale regelui **Franței**, înscrise în caricatură: **„Am zis bine: după mine potopul".** Și a fost, cu adevărat, un potop la Wembley. De goluri...

DIVIZIA NAȚIONALĂ „A"

ETAPA A 20-A

Sfîrșitul primului „maraton" al sezonului

● U.T.A. ȘI VAGONUL... DE NECLINTIT? ● „ENIGMELE" CAMPIONATULUI ● CE VA FI LA 15 IUNIE?

O linie de sosire nevăzută a fost trecută duminică de cele 16 echipe ale primei divizii. O linie de sosire fixînd terminarea unei probe foarte grele, aproape nemaiîntîlnită în agitata viață a campionatului. „Maratonul" începutului de sezon — o adevărată cursă contra frigului, noroiului, oboselii și a veritabililor adversari din teren — s-a încheiat. De la 5 martie și pînă duminică 30 martie, 11 dintre echipele de A au fost prezente la 7 meciuri iar celelalte 5 au disputat 6 partide de cupă sau campionat. Pentru primele, deci, un meci la patru zile, pentru celelalte o partidă la fiecare cinci zile. Să recunoaștem că a existat solicitare, nu glumă, chiar din plecare, pentru fotbaliștii noștri de frunte.

Și, spre lauda lor, cei mai mulți dintre cei peste 250 de jucători angrenați în acest vîrtej al începutului s-au comportat bine, dînd acestui start așa de epuizant, un ritm alert, făcînd din foarte multe partide întreceri de bună valoare, în ciuda „scenelor" deloc prietenoase cu „actorii" aflați la început de stagiune. E bine ca de pe lista remarcărilor să nu lipsească cei ce au condus pregătirea în mod temeinic și competent, antrenorii. Acum, pentru o bună bucată de timp, programarea (din punct de vedere campionat-cupă) va reintra în normal, dar ar fi o mare greșeală ca echipele, care au suportat cu așa de bune calificative șocul de efort din primele săptămîni ale activității de primăvară, să treacă direct la o încetinire a ritmului muncii lor ; acele meciuri amicale din mijloc de săptămînă ar trebui să devină o obișnuință. Și nu partide cu formații din campionatele inferioare, ci amicale cu echipe de A sau B sau — ce bine ar fi ! — și cu formații de peste hotare. În această privință aflăm despre o inițiativă a **Rapidului** care dorește să organizeze în fiecare miercuri pe **Giulești** un amical ; parteneră — echipa provincială care a evoluat sau va evolua la **București** în compania celeilalte colege de programare bucureșteană în campionat, **Steaua.** Așteptăm și din provincie asemenea inițiative.

Acum, capitolul clasament-cifre, o obligație a comentariului nostru. Cele cinci etape ale returului, parcurse pînă acum, au smuls liderului doar un punct din diferența de care dispunea față de **Dinamo București,** devenită — conform anticipărilor — reala concurentă a arădenilor și ajunsă, de duminică, pe locul doi. Care e mai departe drumul celor două ? Pentru un timp, adică pînă la întîlnirea dintre ele — prevăzută pentru 25 mai la **București** — rivalele vor juca în contra-timp, adică în etapa în care UTA evoluează în deplasare (cazul de duminică — zi în care elevii lui **Dumitrescu III** se vor găsi la **Tg. Mureș**), **Dinamo** va juca la **București** și invers. După confruntarea directă, programarea se schimbă : amîndouă joacă, în aceeași etapă, fie acasă, fie în deplasare. Din această situație, deducem că eventualele spectaculoase modificări — apropierea lui **Dinamo** sau o și mai pronunțată evadare a lui **UTA** — se pot produce numai pînă la jocul de la 25 mai și, bineînțeles, în acest meci-cheie. Dar, deocamdată, **UTA** stă, liniștită, la adăpostul celor 5 puncte ; tot atîtea cîte are, ca handicap însă, și cealaltă arădeană a campionatului, **Vagonul,** la opusul pol al clasamentului. Cum s-ar zice, **UTA** și **Vagonul...** de neclintit de pe pozițiile lor.

Am amintit de subiectul cel mai pasionant, al momentului : lupta din subsolul casamentului unde, chiar dacă **Vagonul** își vede, etapă cu etapă, micșorate șansele de rămînere în prima divizie, tentaculele celuilalt loc retrogradant se întind departe, în sus. Practic, de la locul 8 (inclusiv) în jos, toate echipele sînt angajate în această horă a pasului înapoi, spre B. Opt echipe. Începînd cu **Steaua** și terminînd cu **F.C. Argeș,** despărțite doar de trei puncte, deși șapte trepte se află între una și alta în clasament. Campionatul are această șiretenie de a rezolva mereu cîte un element de atracție. Dacă cursa de urmărire din frunte se va domoli, aici în zonele lui „poate că..." liniștea nu va interveni decît în minutul 90 al meciurilor din 15 iunie, meciurile ultimei etape.

Eftimie IONESCU

CLASAMENTUL GENERAL							ACASĂ							DEPLASARE						
1. U.T.A.	20	12	4	4	33—17	28	11	10	1	0	23— 5	21		9	2	3	4	10—12	7
2. Dinamo București	20	10	3	7	39—23	23	**12**	**10**	**1**	**1**	**36—11**	**21**		8	0	2	6	3—12	2
3. Dinamo Bacău	20	10	3	7	26—23	23	11	10	1	0	23— 8	21		9	0	2	7	3—15	2
4. Universitatea Cr.	20	10	3	7	34—33	23	10	9	1	0	23— 6	19		10	1	2	7	11—27	4
5. Rapid București	20	9	4	7	23—24	22	12	7	4	1	17—10	18		8	2	0	6	6—14	4
6. Jiul Petroșani	20	8	5	7	21—19	21	10	6	4	0	15— 5	16		10	2	1	7	6—14	5
7. Politehnica Iași	20	10	1	9	21—22	21	10	9	0	1	17— 4	18		10	1	1	8	4—18	3
8. Steaua București	20	9	2	9	35—29	20	12	6	0	6	21—17	12		**8**	**3**	**2**	**3**	**14—12**	**8**
9. Universitatea Cluj	20	9	1	10	30—29	19	9	8	0	1	21— 4	16		11	1	1	9	9—25	3
10. A.S.A. Tg. Mureș	20	9	1	10	25—28	19	10	9	0	1	18— 6	18		10	0	1	9	7—22	1
11. Progresul București	20	7	5	8	18—22	19	12	6	4	2	14— 9	16		8	1	1	6	4—13	3
12. Crișul Oradea	20	6	6	8	22—21	18	10	4	6	0	18— 8	14		10	2	0	8	4—13	4
13. Farul Constanța	20	8	2	10	24—30	18	10	8	0	2	15— 7	16		10	0	2	8	9—23	2
14. Petrolul Ploiești	20	8	1	11	20—26	17	10	7	0	3	13— 7	14		10	1	1	8	7—19	3
15. F. C. Argeș Pitești	20	8	1	11	24—32	17	10	8	0	2	20— 9	16		10	0	1	9	4—23	1
16. Vagonul Arad	20	5	2	13	27—44	12	10	5	2	3	22—22	12		10	0	0	10	5—22	0

CONFIDENȚE... CONFIDENȚE...

● *Petescu,* privind la terenul complet desfundat de pe stadionul „23 August" : *„Și cînd te gîndești că noi, la Arad, trebuie să stropim terenul înainte de antrenament..."*

● În ultimul moment, Colegiul central de arbitri a trebuit să facă două modificări în delegările pentru etapa de duminică a Diviziei A : *I. Ritter* (declarat indisponibil din motive de boală) a fost înlocuit cu *N. Rainea,* sosit simbătă din Grecia, și *C. Nițescu* (recuzat de Crișul) cu *Al. Alexe* (Rm. Vîlcea).

● **Erau primele secunde ale meciului dintre Jiul și Progresul. Mingea ajunsese pe partea stîngă la Naidin, dar acțiunea a fost oprită de fluierul arbitrului Gr. Birșan. Ce se întîmplase ? Un copil traversa nepăsător, cu mîinile în buzunare, terenul, încurcîndu-i pe jucători ! Jocul a fost reluat printr-o minge de arbitru.**

● *O subliniere pentru comportarea lui* Oblemenco. *A fost unul din cei mai buni jucători ai craiovenilor. Revenirea în formă, după cum ne spuneau antrenorii săi, se datorește unei munci fără rezerve (deși suferind de ulcer) la antrenamente.*

● **La Petroșani, simbătă seară, în ajunul meciului** Jiul — Progresul **a avut loc un spectacol de muzică ușoară, la care și-au dat concursul și cîțiva cunoscuți actori din București. Cu acest prilej, le-am solicitat pronosticul meciului : Horia Șerbănescu, 1—1 ; Gioni Dimitriu 1—0 pentru Progresul; Anca Agemolu, 2—1 pentru Jiul !... De unde se vede cine se pricepe la fotbal...**

● Siko *se pare că este un adevărat campion al penaltiurilor. Nu iartă nimic : pînă acum A.S.A. a avut trei la dispoziție și Siko și-a făcut datoria de fiecare dată. Eficacitatea lui este maximă și din alt punct de vedere : cu cele trei lovituri de pedeapsă transformate (cu „U" Craiova, Farul și Politehnica) a adus mureșenilor 6 puncte !*

● **Cînd Achim a marcat golul egalizator al Jiului, mijlocașul Sandu în loc să-și felicite coechipierul, așa cum se obișnuiește, de bucurie, s-a repezit la... arbitrul Gr. Birsan și cele 90 de kg. ale conducătorului jocului, au fost ridicate în brațe de minusculul mijlocaș petroșenean.**

● **După meciul Crișul — Dinamo a avut loc o emoționantă scenă. Chiar la ieșirea dinamoviștilor de pe teren, ei au fost întîmpinați de un grup numeros de muncitori de la Fabrica de sticlă din comuna Pădurea Neagră — Alești. În fruntea lor se afla președintele asociației sportive a acestei fabrici, Iacob Roșca. El a înmînat o frumoasă cupă de cristal jucătorului** Dumitrache, **pentru modul în care acesta se dăruiește în joc. Un al doilea trofeu, tot de cristal, a fost oferit antrenorului Bazil Marian, cu rugămintea de-a fi transmis jucătorului care s-a ilustrat în această partidă. Alegerea lui Marian s-a oprit asupra lui Boc. Pe de altă parte, maestrul Gavril Gavriș, de la aceeași fabrică, a dăruit lui** Dumitrache **o cupă, confecționată chiar de el, pentru „loviturile de cap" în care dinamovistul excelează, cu... obligația ca ele să fie repetate și în partida de la Atena...**

● Duminică dimineață, sub un soare călduț, prin centrul orașului Tg. Mureș se plimba un tînăr înalt, cu un picior înfășurat într-un imens bandaj de ghips. Era puțină pozâ și puțină ostentație în atitudinea lui. Parcă ar fi vrut să spună : *„Mie, Timpănaru, mi-a mers vestea că sînt un fundaș dur, dar iată, eu sînt cu piciorul în ghips, fără să fi rupt, la rîndu-mi, piciorul nimănui".*

● **Harșani, veteranul echipei Crișul, a fost supus, în 4 zile la două operații succesive, la genunchi. Medicii nu exclud posibilitatea unei a treia operații, ceea ce ar face ca talentatul jucător să rămînă mai mult timp spectator.**

● *„Am dorit foarte mult să dau gol astăzi, N-am reușit. Și de altfel nici nu prea mi-a plăcut cum am jucat. In schimb Dobrin și Dincuță au evoluat excelent"* — afirma după meci ex-piteșteanul Pavlovici.

● Întrebat în cabină, la sfîrșitul meciului, cum apreciază comportarea (excelentă, zicem noi) a echipei sale, antrenorul *Ștefan Cîrjan* ne-a răspuns : *„Băieții au jucat ca niște adevărați „u"-iști, plini de voință, cu elan, cu „cap"...*

● Portarul Ion Vasile (F.C. Argeș), cîteva clipe după meciul cu Petrolul : *„Jucăm slab pentru că sîntem nervoși. Sincer să fiu, mi-era teamă, și nu numai mie, de Dincuță".* Iată și confirmarea proverbului: *„De ce ți-e frică, nu scapi"* : mijlocașul petrolist a marcat un gol de toată frumusețea.

ORADEA. Primul gol al meciului Crișul-Dinamo București, înscris de Sălceanu (nr. 7).

Foto : S. BRAȘOVEANU

CLASAMENTUL GOLGETERILOR

1. **Dumitrache (Din. Buc.) 13**
2. **Oblemenco („U" Craiova) 12**
3. **Voinea (Steaua) 11**
4. **Oprea („U" Cluj) 10**
5. **Tufan (Farul), Grozea (Petrolul) 9**
6. **Petescu (U.T.A.), Neagu (Rapid), Oaidă (Progresul), D. Ene (Din. Bacău) 8**
7. **Creiniceanu (Steaua), Tătaru II (Steaua), Radu (F. C. Argeș) 7.**

ȘI MÎINE PUTEM DEVENI CAMPIONI MONDIALI!

Ieri, la serviciu, în pauza de prînz, în timp ce mîncam un sandviș compus dintr-o chiflă și niște brînză cu găuri (schweitzer) m-am gîndit cu ardoare la campionatul mondial de fotbal. Trebuie să fii englez, brazilian, ori mai știu eu ce ca să cucerești un astfel de titlu ? În aceiași pauză de prînz mi-am și răspuns. Nu ! Ca să iei un campionat mondial de fotbal trebuie să ai fotbaliști. Noi n-avem fotbaliști ? Avem.. Doamne, cîți avem ! Le dăm și rezerviștilor, le dăm și turcilor, ba mai ținem din ei cîte zece-cinsprezece ani pe tușe. Atunci ? Atunci de ce nu am luat nici un campionat mondial ? De ce ? Să fie oare vina antrenorilor ? Da de unde ! Majoritatea antrenorilor noștri cunosc fiecare cîte 2, 3, 4 dacă nu chiar 7 limbi străine.

Alta e buba ! Știți care ? Cînd intrăm în concurs noi începem să ne precipităm... Ne întrebăm : să facem naționala pe scheletul lui Pîrcălab, Dan Coe, Dobrin, Malteuță etc. ? Pînă găsim scheletul ne trezim eliminați din grupă...

Părerea mea este că și mîine putem lua campionatul mondial. Cum ? De jos în sus. Dar numai cu o condiție. Care ? Fotbaliștii noștri să țină seama între două campionate mondiale de niște sfaturi pe care îndrăznesc să le dau aproape pe gratis. Iată-le :

1. Să nu se urce prin față în tramvai.
2. Să nu cînte în localuri.
3. Să nu se aplece în afară.
4. Să nu se urce pe stîlpii de înaltă tensiune.
5. Să nu coboare din mers din avioane.
6. Să nu oprească motorul în timpul alimentării.
7. Să dea zăpada din fața casei.
8. Să nu sufle în iaurt chiar dacă s-au ars cu ciorba.
9. Să sară „garduri" numai dacă intră în tema antrenamentului.
10. Să stingă țigările numai în locurile indicate de pompieri.
11. Să nu călărească fără șa ori fără alt material de protecție.
12. Să fie la zi cu chiria și întreținerea.
13. Să nu apese pe butoanele soneriilor de trei ori și s-o ia la fugă.
14. Să-și satisfacă serviciul militar la orice club numai să-l satisfacă.
15. Să nu bea numai apă dimineața. Nici numai zeamă de varză.
16. Să nu stea prea mult de vorbă cu arbitrii și mai ales cu vatmanii.
17. Dacă au cîine rău, să pună tăbliță la poartă și neapărat să-l vaccineze împotriva turbării.
18. Să nu se înrudească, nici măcar în perioada de „neformă", cu selecționerii, antrenorii, arbitrii etc. pentru că ați văzut : apa trece, pietrele rămîn pe tușe.
19. Dacă un adversar le dă o palmă să nu i-o dea imediat înapoi. (Socotiți-vă în cabină. Acolo, mai dă el, mai lași tu...)
20. Să nu rupă florile de pe gazon...

Sfaturi ar fi ele mai multe. Să le încerce deocamdată pe astea și dacă, conform previziunilor mele vor ajunge în Mexic, să-mi fie recunoscători și îi rog să-mi aducă și mie un sombrero.

ETAPA, FĂRĂ SPECTATORI, ÎN VESTIARELE BUCURIEI ȘI DEZ

DIVIZIA NAȚIONALĂ „A"

ETAPA A 20-A

De data aceasta ne-am propus ca faptele de pe teren din partidele de duminică din campionatul divizionar să le reflectăm prin aspecte desprinse din atmosfera vestiarelor, din mijlocul jucătorilor sau al antrenorilor, din tot ceea ce urmează după fluierul final al arbitrilor.

Însemnările reporterilor noștri le împărtășim mai jos cititorilor, cărora în pagina a patra, în schimb, le oferim succinte descrieri ale jocurilor.

REZERVĂ DEMNĂ LA ÎNVINGĂTORI

A te strecura imediat după un meci, pe ușa cabinei unei echipe de fotbal învinse, frizează undeva indiscreția (scuzată însă de profesiune) și tocmai de aceea este puțin jenant. Te poate întîmpina, dincolo de cîțiva centimetri de placaj, tabloul sumbru al unei tăceri mormîntale, cel dramatic al unui zbucium exteriorizat în lacrimi de suferință, sau acela penibil al reproșurilor reciproce învelite (se mai întîmplă) în haina înțepăturilor.

Pe jucătorii ieșeni, învinși la Tg. Mureș, i-am găsit un minut după meci, cu capetele plecate și cu o undă de nemulțumire în priviri. Nu era resemnare în atitudinea lor, era mai mult un sentiment de necaz și o conștiință a propriei neputințe.

„Iar am pierdut !" *a izbucnit cineva. O exprimare spontană și aparent eliptică, dar pentru cei avizați, acela care o lansase spusese de fapt așa :* „Iar am pierdut jucînd de la egal la egal cu partenerii, iar am pierdut din greșeli de apărare nerecuperate de înaintarea noastră, exasperant de ineficace, iar am pierdut exact ca și la București cu Progresul și la Cluj cu Universitatea".

„Iar ați pierdut ?!" — *intervine ușor detașat și cu un aer de monitor, portarul* Constantinescu. „Păi sigur, dacă..." *și începe o „expunere de motive" (întreruptă de o apariție bizară), care se învîrtea în jurul celor patru atacanți, puși cu toții sub acuzarea de a fi risipit senin ocazii certe. Dar a descins în scenă apariția bizară de care vorbeam, fiindcă a intrat pe ușă șontic-șontic, jucătorul A.S.A. —* Tîmpănaru, *cu piciorul stîng în menghina unui bandaj de ghips. Comicul situației a risipit norii de ceartă ce începuseră să se adune și* Tîmpănaru *strîngînd mîna tuturor, a refăcut parcă liantul moral, pîndit de subminare.*

Vizavi, la A.S.A. jucătorii, după duș, se îmbrăcau cu figuri îngîndurate, maturizate de intuiția aceea incomodă că nu întotdeauna victoria trebuie să declanșeze și fericirea. Pentru că nu toate victoriile reflectă o superioritate netă, pentru că nu toate victoriile reprezintă și un balsam pentru rănile vechi.

Ion CUPEN

DOUĂ „BARAJE" SURPRINZĂTOARE!

Nu credeam, nu aveam cum să prevăd motivele pentru care, după meciul F.C. Argeș—Petrolul, în drum spre cabinele jucătorilor, voi avea de... învins două „baraje" surprinzătoare. Primul, la intrarea în tuneul de la tribuna I :

— Aha, ești ziarist, unul dintre ăia care scriu că la noi nu se face ordine ! Așteaptă ! Să te înveți minte altădată !...

Îl priveam stupefiat pe mai-marele oamenilor de ordine de pe stadion. Caut să-l conving, să-i explic.

— Nimic. Să nu-i dați drumul pînă nu pleacă spectatorii ! — ordonă scurt unor subalterni.

Iată-mă, deci, și în postura celui care trage ponoasele de pe urma ieșirilor huliganice ale unor spectatori locali, certați cu elementarul bun simț al ospitalității, și înfierate în presă săptămîna trecută. M-am amuzat, totuși. Eram pentru prima oară oaspete al Piteștiului. Și nu înțelegeam cu ce greșisem față de argeșeni.

Dar n-a fost singurul afront primit. În fața cabinei Petrolului, antrenorul **Ilie Oană** patrula nervos, manifestîndu-și vizibil supărarea. Cu toate acestea, deosebit de amabil, mi-a permis să intru în cabină. Mi-am pregătit carnetul, căutîndu-l pe **Pavlovici.** Dar n-am apucat bine să deschid gura, că...

— Lasă-ne, domnule, în pace ! Poftim afară !...

Cine credeți că mă luase astfel în primire ?

Mocanu ! Internaționalul reputat, pe care-l consideram un jucător exemplar. Tîrziu, în tren spre București, rememoram desfășurarea partidei. Min. 5 : **Mocanu** îl faultează pe **Radu.** Se execută lovitura și... gol. Min. 37 : **Mocanu** îl faultează pe **Radu.** Se execută lovitura și... gol. Observați ? Doar minutele diferă... Iată, deci, cauzele furiei fundașului petrolist, de după meci. De aici însă și pînă la ieșirea pe care, sînt sigur că a regretat-o, e o cale destul de lungă. Desigur, nu-i ușor să fii calm, lucid, în clipe de mare tensiune.

Dar, fiind, dovedești o tărie de caracter și inteligență, demne de respect.

Laurențiu DUMITRESCU

BUCUREȘTI. Sătmăreanu are, evident, „ap... în fața porții craiovene, urmărind cu jin... Gaboraș.

PITEȘTI. Fundașul Ivan sare irezistibil și înscrie, cu capul, golul decisiv al meciului
Foto : Constantin PUCA

LUPESCU SAVUREAZĂ GOLUL DOI...

Culoarul cabinelor de la parter, cu o jumătate de oră înaintea partidei **Rapid — U.T.A.** Giuleștenii se aflau adunați în cabina lor, cînd **Răducanu** sosea în mare grabă din teren, unde, furat de meciul din deschidere, uitase că urma replica lor. Curînd jucătorii apar în costumele de gală vișinii, gata pentru încălzire.

Vin și oaspeții, în frunte cu **Mircea Petescu,** avînd o bună dispoziție evidentă : fețe zîmbitoare, destinse, saluturi politicoase și condescendente pentru cei din jur. Timp de 10 minute însă, jucătorii arădeni sînt nevoiți să aștepte în fața ușii încuiate a cabinei ce le fusese destinată, întrucît nu se găsea cheia ! Buna dispoziție persistă însă...

După meci, în ambele cabine, culoarea dominantă — cea a noroiului, o bună parte din „rămășițele pămîntești" ale gazonului fiind transportată în sălile de duș. **Greavu** se uită într-o oglindă și nu se recunoaște. **Năsturescu** își masează îngrijorat coapsa, cu gîndul departe, poate la duminica viitoare, poate la 16 aprilie... **Dan,** care înaintea meciului era încruntat și afișa o sobrietate care-i stătea ca o haină strîmtă, intră sub duș cu o mască inexpresibilă. **Lupescu** savurează, prelungit, deliciile golului doi al cărui coautor a fost, stimulat de atenția cu care-i sorbea cuvintele **Dumitriu II,** marele absent din teren.

La U.T.A., nimic nu lăsa să se întrevadă prima înfrîngere în campionat, de la 17 noiembrie, după 6 etape. **Nicolae Dumitrescu : „Nu mă poate afecta rezultatul în asemenea condiții de joc. Ce poți pretinde mai mult unor oameni, mă refer la ambele echipe, pe care-i vezi luptînd cu abnegație pentru a scoate din noroi fața fotbalului ?"**

O singură suferință răzbate la suprafață : cea a lui **Petescu,** ghinionistul partidei, accidentat în ultimele minute, pe același teren unde a rămas la pămînt în primele minute ale meciului cu **Bobby Charlton** și ai săi.

Cît de departe i se părea duminică lui **Petescu,** Atena...

Paul SLAVESCU

Clasamentul la tineret–rezerve

1.	CRIȘUL Oradea	20	14	2	4	35—15	30
2.	„U" Craiova	20	13	3	4	35—17	29
3.	A.S.A. Tg. Mureș	20	11	4	5	27—23	26
4.	F.C. ARGEȘ Pitești	20	10	5	5	21—17	25
5.	DINAMO București	20	11	2	7	31—22	24
6.	DINAMO Bacău	20	10	3	7	48—31	23
7.	PETROLUL Ploiești	20	9	5	6	25—19	23
8.	RAPID București	20	9	3	8	30—27	21
9.	STEAUA București	20	8	4	8	54—31	20
10.	FARUL Constanța	20	8	2	10	23—20	18
11.	„U" Cluj	20	7	4	9	23—33	18
12.	U. T. Arad	20	6	4	10	25—27	16
13.	PROGRESUL București	20	5	4	11	24—39	14
14.	POLITEHNICA Iași	20	5	2	13	20—47	12
15.	JIUL Petroșani	20	5	1	14	13—46	11
16.	VAGONUL Arad	20	3	4	13	19—39	10

DE LA UN „ADEVĂR PERSONAL"

Primul țîșnise spre cabine **Rugiubei. „Meci greu",** aruncă el în treacăt cîteva cuvinte, mai mult un fel de monolog ce vroia să sintetizeze valoarea eforturilor și emoțiile unei partide dificile. L-au urmat și ceilalți, destul de exuberanți. Doar antrenorul Nicușor, era mai rezervat. **„Se poate, deci ! Sînteți însă leneși !"** sunau ca un disimulat reproș vorbele sale tocmai acum în momentul fericit al savurării victoriei. În disonanță fonică cu ceilalți, portarul **Ghiță** susține fără argumente viabile o idee.

— „N-a fost 11 metri ! Însuși Tufan a recunoscut". Și în timp ce căpitanul echipei, **Nedelcu,** susținea „adevărul personal" al colegului său, l-am căutat pe **Tufan.**

În cabinele lor, constănțenii se dezechipau tăcuți. Tristețea încovoiase spinările acelor băieți ce se luptaseră admirabil o repriză. Într-o tăcere generală, doar vocea unui radio se aude. Cu capetele ușor plecate, oaspeții ascultau ultimele rezultate ale etapei.

— V-am spus eu de visul meu urît de azi-noapte — ne-a șoptit **Iancu.**

— Ei da, însă nu te-ai accidentat cum credeai.

— Dar și așa cum am jucat... N-am încă pregătirea fizică corespunzătoare.

Dintre aburii dușului apare **Tufan.**

— La acel 11 metri, Ghiță a afirmat că dumneata...

— A fost 11 metri clar ! Întrebați-l și pe Nunweiller IV. El a recunoscut ! (Peste cîteva minute **Lică Nunweiller** respecta adevărul, recunoscînd infracțiunea din careu).

— În prima repriză, atunci în minutul 41 puteam cîștiga ! Apoi însă, am căzut prea repede. Ștefănescu, fundașii și noi atacanții — mai aruncă **Tufan** puțin venin peste inimile rănite.

Se auzeau cîteva glasuri vesele. Dinamoviștii părăseau stadionul. Poate că duminica viitoare **Iancu** nu va mai avea un vis urît, iar constănțenii vor zîmbi și ei cu toată ființa, ca orice sportivi învingători.

Mircea IONESCU

INTRANSIGENȚA LUI

În drum de trei ori spre vestiarele stadionului „23 August", prin coridorul care se deschide din tunel și în care trebuie să fentezi... picăturile de apă prelinse din tavan în niște vase plasate pe covor, silind la adevărate slalomuri. Ne atrage atmosfera de la vestiare și de fiecare dată înregistrăm alta în tabăra celor două combatante, Steaua și Universitatea Craiova, vechi rivale.

Înainte de joc. *Încordare și dîrzenie pe chipurile băieților lui* St. Covaci *și* St. Onisie ; *se află după un eșec în fața dinamoviștilor. Calm la universitarii craioveni, rupt din seninătatea antrenorilor* St. Coidum *și* V. Frînculescu. *Pe undeva însă, se simte apropierea unui joc de angajare fără rezerve, văzînd mai ales starea terenului.*

La pauză. *Mai întîi consemnăm nemulțumirea ascunsă, ca să nu spunem indignarea „steliștilor" față de modul cum a fost, mai bine zis cum n-a fost pregătit terenul pentru meciuri. Se suprapune însă, satisfacția scorului favorabil lor pînă atunci, ceea ce, însă, nu-l împiedică pe* St. Covaci *să nu remarce mijlocașilor că nu-și marchează suficient adversarii direcți, lăsîndu-i astfel liberi în acțiuni. Dincolo, în cabina craiovenilor, se consumă un epilog neplăcut : calmul și încrederea într-un rezultat bun pînă la urmă sînt fisurate, pentru moment, de o replică nelalocul său din partea lui* Deselnicu, *la observația antrenorului* St. Coidum *că el a greșit, inițial, la faza din care s-a primit golul. Antrenorul îl sancționează pe loc, înlocuindu-l în echipă. Nu înțelege să facă rabat indisciplinei. Și bine face.*

După meci. *Satisfacție în tabăra bucureștenilor, care se grăbesc ca toți ceilalți, spre dușuri.* „Cred că am meritat să cîștigăm. Am avut ocazii de gol. Universitatea, însă, ne-a fost un adversar demn". *punctează* St. Covaci. *În replică, parcă, notăm și opinia lui* St. Coidum : „Puteam să scoatem meci nul, dacă nu chiar să cîștigăm. Am avut ocazii de gol. Steaua însă, ne-a învins cu ceea ce a lipsit atacului nostru : insistență și finalitate. Sînt mulțumit de echipă, față de condițiile în care ne-am pregătit".

Și cînd ... și obiect... echipe est... pii de rec...

TG. MUREȘ. Zidul apărătorilor ieșeni pare de netrecut pentru atacul gazdelor. De altfel, unicul gol al A.S.A. a fost obținut din penalti...

de ... an...

In activit... nul propriu... na un avar... că în oric... omul acțio... și cu maj... află în co... care este o... **în această**

IMPLICAȚII SUFLETEȘTI LA UN DRAW

Min. 95. În vestiarul dinamoviștilor... **Dumitrache** nu-și poate stăpîni nervozitatea. Îl înțelegem : dacă **Baumgartner** nu prindea șutul său din min. 51, ar fi fost 2—0... Pe chipul lui **Lucescu** este întipărită suferința cauzată de o lovitură dură, primită în repriza a doua, dar găsește resurse să-l felicite pe **Sălceanu** pentru joc și gol. **Dinu...** L-am văzut în teren alergînd cu fuleul său larg, cu dinții strînși și nările dilatate ca ale unui pui de leu aflat în primejdie. Pe bancă, acum, chipul lui s-a destins complet, recăpătîndu-și trăsăturile adolescentine. Ochii îi zîmbesc. Mă întrebam la ce s-o fi gîndind. În aceeași clipă, **Dinu** mi se adresează : **„Ce-a făcut U.T.A. ?“.** Îi răspund, și chipul i se încruntă. Și-a amintit, probabil cu regret, de meciul cu Vagonul... **Ghergheli** e trist. Seriozitatea lui înnăscută îi reproșează ziua mai „slabă“. Plini de atenție colegială, ceilalți îl înconjoară afectuos. **Boc** zîmbește fericit. Simte că a jucat bine și pînă la Atena nu mai e mult...

Părăsesc cabina dinamoviștilor și pătrund în vestiarul Crișului. Aici, aglomerația e cam mare. Apropiați ai clubului orădean au venit să-i felicite pentru joc pe băieții lui **Ferenczi** și să-i asigure că... **„au avut ghinion, altfel“...** **Ferenczi** îi ascultă amabil, dar puțin absent. Echipa a jucat bine, a crescut în forță, dar destinul ei încă nu e asigurat. De sub dușuri, **Dărăban** își ceartă un coleg, dar, zic eu, n-ar avea dreptul, pentru că nu s-a numărat printre cei mai buni. **Kun II,** cu fizionomie de copil, văzut de aproape, răspunde ziariștilor cu seriozitatea omului matur. Într-un colț, un jucător a rămas cu tricoul umed în mînă, uitînd de rest. Și-a lipit „tranzistorul“ de ureche și ascultă atent. E fundașul **Balogh.** Îl interesează ce au făcut constănțenii. Află, în cele din urmă și... se bucură de înfrîngerea lor. Îl înțeleg și pe el : în acel moment, **Balogh** oferea expresia cea mai elocventă a dorinței Crișului de a rămîne în „A“.

NICOLAE SOARE

ATITUDINI ȘI ATITUDINI...

Ne-a fost dat să vedem la studenții clujeni, după meciul de duminică de la Arad, un mod cu totul deosebit, demn, de a savura dulceața succesului. Fără exaltări, fără explozii, și chiar fără... lamentări. Deși aveau dreptul să o facă. Pentru că numai cu puțin înaintea terminării jocului, Bungău, *accidentat, a rămas la pămînt, la mijlocul terenului, și portarul* Matache, *considerînd că clujeanul simulează în scopul trecerii timpului, l-a bruscat, încercînd... să-l strîngă de gît. Același* Matache, *cînd echipele se adunaseră să salute publicul, a încercat să-l lovească pe* Anca. *În drum spre cabine, total nevinovat,* Mustețea *a fost lovit cu o piatră, de un spectator turbulent.*

Ei bine, cu toate acestea, n-am auzit pe nici unul dintre clujeni văicărindu-se. Dimpotrivă, într-un spontan gest de simpatie și recunoștință pentru Cîrjan, antrenorul lor, l-au înconjurat și, fiecare din ei, l-a sărutat sincer. După care, cuminți, s-au așezat pe bănci, obosiți de efortul depus, încercînd să treacă în revistă șansele pe care le au în etapele viitoare. Nici unul dintre ei nu se declara total mulțumit de comportarea avută. Fiecare căuta să-și analizeze greșelile făcute în joc, care, totuși, au fost destul de puține. Apoi, antrenorul Cîrjan le-a spus, tot așa de simplu : „Băieți, vă mulțumesc din suflet pentru felul cum ați luptat pentru culorile clubului. Și acum... meciul cu Steaua.“

Dincolo, în tabăra gazdelor, cum este și firesc, sincere regrete ; dar, spre deosebire de clujeni, reproșuri zgomotoase. La adresa arbitrilor, antrenorilor și coechipierilor etc. Și aici, campion s-a dovedit a fi tot Matache, *a cărui atitudine față de antrenorul Dvorjak a avut un puternic iz de periferie. Aceasta, în contrast cu* Dembrovschi, *care — sincer, și profund afectat de înfrîngere și urmările ei nefaste, nu-și mai putea stăpîni lacrimile.*

Atitudini și atitudini...

Leonida TONCU

PAȘII GREI AI ÎNFRÎNGERII

În șir indian, jucătorii părăseau osteniți terenul. Și în timp ce **Ozon** își felicita elevii, precizînd că o face mai mult pentru jocul din repriza a doua, cei de la Progresul se îndreptau dezamăgiți spre vestiare.

În cabina gazdelor, **Sandu** — eroul zilei, laborios la mijlocul terenului și autorul golului victoriei — se dezechipa alene. Pe fața inundată de sudoare, amestecată cu noroi, **Stoker** și fostul căpitan al Jiului, **Lică Panait,** și-au lăsat amprenta buzelor.

În cealaltă tabără, liniște de templu. Povara înfrîngerii apăsa aspru pe umerii jucătorilor. Antrenorul **Drăgușin,** necăjit, își sprijinea tăcut capul în palmă. Apoi, reproșurile de rigoare sparg tăcerea :

— „Ați jucat mai slab ca de obicei. Cu toate acestea, dacă ați fi respectat și în repriza a doua sarcinile de joc, n-ați fi primit gol. Lipsa de luciditate și jocul constructiv nu s-au reliefat ca altă dată. Manta, ai greșit la ambele goluri ! Sper că recunoști“.

— „Am fost puțin mascat, dar n-am nici o scuză“.

Vocea antrenorului s-a auzit din nou pentru a anunța programul.

— „Acum mergem la masă ; după aceea, toată lumea în grup, la vagon“.

Era ora 21,30. Vagonul de dormit cu care venise Progresul era tras undeva pe o linie moartă, în gara Petroșani, urmînd să fie atașat după miezul nopții, la accelerat care-i readucea în Capitală. Pe culoarul vagonului, semiobscuritate. În cușetele cu cîte trei paturi, **Oaidă, Mateianu, Mîndru, Matei** și ceilalți, se odihneau. Nici un zgomot, nici o șoaptă. Pe culoar un singur om pășea rar și greu, îngîndurat. Era **Cornel Drăgușin,** care în luptă cu nervii își spunea : **„Am pierdut, am pierdut două puncte pe care le puteam avea acum cu noi ! Și băieții îmi promiseseră“.**

Îi promiseseră, să-i facă drept cadou, această victorie de ziua sa de naștere...

Gheorghe NERTEA

PUBLICUL, ARBITRAJELE ȘI ANGAJAREA ECHIPELOR ÎN JOC

echipelor și a preveni diferite „practici“, care tind să amplifice cît mai mult acest avantaj. În activitatea competițională intervin o serie de reglementări, privind programarea jocurilor, dimensiunile și starea terenului, arbitrajele etc., toate menite să garanteze o echitate de întrecere pentru toate echipele și în toate meciurile.

Desigur că n-a putut fi creată o situație ideală. Se nasc mereu, ocazional sau local, diferite tendințe care răstoarnă egalitatea de întrecere între echipe. Cert este că în privința programării jocurilor și uniformizarea dimensiunilor terenurilor nu avem motive serioase de a ne plînge. În schimb, atitudinea spectatorilor — care în multe cazuri întrece considerabil încurajarea echipei preferate — și unele arbitraje partinitoare fac ca avantajul terenului să ia proporții și să aducă echipei gazde beneficii neobișnuite. **Este un fapt care, cu toate măsurile luate, nu a putut fi încă înlăturat și care, treptat, a generat în rîndul multor spectatori mentalitatea că echipa gazdă trebuie să cîștige oricum și pentru aceasta nu atît jocul echipei, cît intimidarea arbitrului și a formației oaspe este hotărîtoare.**

Se naște însă, întrebarea : ce facem ?

Să considerăm această situație, cu serioase efecte dăunătoare asupra evoluției fotbalului, ca de neînlăturat și să rămînem pasivi pînă va dispărea de la sine sau va primi o rezolvare prin măsuri de la centru, sau să fie combătută în primul rînd de către cei direct interesați, de arbitrii și jucătorii în cauză ?

Eu cred că măsurile federației pentru stîrpirea acestui rău vor avea eficiență dacă arbitrii și jucătorii, printr-o atitudine fermă, vor dovedi susținătorilor prea zeloși că practicile lor nesportive rămîn fără efect.

Altfel, li se dă apă la moară și se întăresc ideile lor negativiste.

Deseori arbitrii își scuză greșelile comise afirmînd că ar fi fost „terorizați“ de public. Tot ce se poate. Dar, mă întreb dacă n-ar fi mai corect ca acei care nu au curajul unei obiectivități ferme să renunțe la arbitraj, decît să devină o unealtă docilă a unor oameni care, conștient sau nu, fac numai rău fotbalului. Nu este menirea mea să mă amestec în treburi de arbitraj. Totuși, sînt nedumerit de ce în unele jocuri, în care n-a fost vorba de vreo presiune a publicului, s-au făcut greșeli flagrante, mai întotdeauna în favoarea echipei gazde. Împărtășesc oare și unii arbitri ideea că gazdele ar beneficia de un alt regulament ? Cam așa arată practica. Dar, cine ar putea rezolva mai bine această problemă decît arbitrii înșiși ?

Dacă însă, pentru arbitraje pot fi invocate, totuși, circumstanțe atenuante, în schimb nu pot înțelege de ce oare și jucătorii, echipele trebuie să dezarmeze și să trateze din capul locului un joc în deplasare ca o cauză cvasi-pierdută. **Ce cîștigă prin aceasta ?**

În primul rînd, cum de altfel se poate constata oricînd, publicul nu este peste tot excesiv de ostil și nici toți arbitrii nu sînt partinitori. Dar chiar dacă ar fi, pasivitatea sau renunțarea la potențialul ofensiv nu constituie în nici un caz un remediu. Dimpotrivă. Poate genera, în plus, aspecte negative (tactici defensive retrograde, scăderea dinamismului și a inițiativei), MERGÎND PÎNĂ LA ALTERAREA PROCESULUI DE ANTRENAMENT. De acord că meciurile în deplasare sînt mai grele și că dificultățile, care trebuie învinse, pot crește în funcție de atitudinea publicului și a arbitrilor. **Dar,** nu există altă armă decît angajarea mai pronunțată a echipei și a fiecărui jucător în apărarea șanselor lor. Psihoza oarecum răspîndită că în deplasare nu se poate cîștiga din cauza publicului sau a arbitrilor nu trebuie alimentată în continuare fiindcă există pericolul să ajungă drept scuză, ieftină, pentru acoperirea unor slăbiciuni sau comodități în pregătire și joc. **Poate fi, oare, justificată prin atitudinea potrivnică a publicului, comportarea lui Dinamo București la Arad (cu Vagonul) sau tactica folosită de A.S.A. în meciul cu Dinamo București ? Dar Crișul la Constanța, Rapid la Ploiești și Tg. Mureș,** Steaua **la Pitești, „U“ Cluj la Arad, unde au cîștigat, nu au avut publicul împotrivă ?**

Nu ! Soarta unui meci nu depinde numai de public și de arbitraj, ci în primul rînd de ANGAJAREA ECHIPEI OASPE ÎN JOC. **Nu spun că nu sînt cazuri — nepermis de frecvente — cînd publicul și arbitrajul determină rezultatul unui joc și de aceea trebuie să luptăm împotriva lor. Dar tot așa de numeroase, dacă nu chiar mai numeroase,** sînt cazurile cînd echipele nici nu încearcă să învingă greutățile sporite ale meciurilor în deplasare. **Firește, împotriva acestei delăsări trebuie luptat.**

Să nu se creadă cumva că în alte țări există public mai obiectiv și arbitraje absolut imparțiale, corecte. Am văzut pe micul ecran, de pildă, cum se manifestă spectatorii stadionului San Siro din Milano și am înregistrat chiar la C.M. 1966 arbitraje dubioase. Dar, echipele în deplasare, handicapate, n-au depus armele, dimpotrivă, au luptat cu o dăruire și o îndîrjire exemplară așa cum a făcut recent A. C. Milan la Glasgow, **contra lui Celtic, în vacarmul de la „Hampden Park“. Și a cîștigat !**

Scuturarea de această mentalitate de la noi și angajarea completă în toate jocurile, acasă sau în deplasare, pe baza unei pregătiri solide, se impun. **Angajarea totală în joc este un imperativ al fotbalului actual. De aceea** n-avem motive care să ne determine să n-o pretindem și în campionatul nostru, dar nu ca un „vîrf“ ocazional, ci ca o deprindere mereu prezentă. **Fără angajarea necondiționată a jucătorilor în toate împrejurările nu pot fi obținute comportări bune, statornice și cu atît mai puțin succese pe plan internațional.**

Coincidența face să iau cuvîntul în cadrul acestei rubrici în momentul cînd echipa mea a rămas singura neînvinsă în acest retur, trecînd și peste liderul care ne concura și pe acest tărîm. Dar, dacă stau și mă gîndesc bine să fie oare o simplă coincidență ? Și cred că **nu,** judecînd atît prin prisma echipei noastre, cît și prin cea a redacției. De ce ? Pentru că punctele adunate de **Rapid** în retur nu sînt rodul întîmplării sau al arbitrajelor părtinitoare care, fie vorba între noi, au cam fost pe ici, pe colo.

Dar, întrucît am fost întotdeauna de părere ca fiecare să se ocupe de treburile lui, și eu am să mă refer numai la echipa noastră. Poate o să pară curios multora că acum, după cinci etape, am să încep iar cu pregătirea din perioada precompetițională. Dar aci se află tot secretul nostru : Rapid a putut efectua, atunci cînd condițiile de pregătire erau total improprii pe meleagurile noastre, un turneu în **Liban,** antrenîndu-se și jucînd acolo pe terenuri

COLȚUL CĂPITANULUI DE ECHIPĂ

AZI:

GREAVU

(RAPID)

corespunzătoare. **Am avut deci un real criteriu de apreciere asupra posibilităților fizice ale fiecărui jucător, un punct de plecare real în vederea omogenizării formației,** în care apărea un cuplu nou de înaintași centrali, prin venirea lui Mazurachis, iar axul apărării revenea, după o lungă perioadă, la vechea formulă cu **Răducanu** și **Dan.**

Din acest punct de vedere noi am avut un plus față de majoritatea celorlalte echipe, fapt ce mi s-a confirmat, de altfel, în cele mai multe din partidele disputate pînă în prezent, cînd **Rapid** s-a putut impune prin ritm, multă mișcare, cursivitate. **Toate acestea sînt consecințele unei foarte bune pregătiri fizice, obținute însă într-o strînsă corelație cu mingea în perioada precompetițională.**

Aceste mijloace cu care ne-am impus însă pînă acum se vor dovedi, probabil, insuficiente mai departe, întrucît și celelalte formații, rodate din mers, nu vor mai fi handicapate ca la începutul sezonului. De aceea trebuie să ne gîndim la ceva nou. De fapt, antrenorii noștri s-au și gîndit și n-aș vrea să-i „deconspir“. Cert este însă că atacul nostru, cu tandemul **Mazurachis-Neagu,** bazat deocamdată pe forță și cu un aport încă insuficient la eficacitatea echipei, nu și-a arătat adevărata față... Un secret mai... mic, îl pot însă înfățișa cititorilor : **neîncrederea jucătorilor noștri în antrenamentele tari, despre care s-a făcut atîta tapaj în anul trecut, a dispărut o dată cu noua planificare a antrenamentelor, în care finalul săptămînii are un caracter de menținere, relaxator.**

Ca unul care deseori am simțit suflul precipitat al unor apropiate întîlniri internaționale, găsesc și acum, poate mai mult ca alte dăți, printre colegi, coechipieri și adversari, stimulentul meciului de la **Atena.** După părerea mea, nivelul partidelor din prima divizie este în acest retur superior perioadelor anterioare, prin angajarea totală a jucătorilor, printr-o dinamică surprinzătoare pentru niște terenuri improprii. De aceea, fără a crede în minunile rezultatelor izolate, sînt convins că un final favorabil în meciul cu Grecia va adînci acest făgaș al fotbalului nostru.

ARBITRII ETAPEI A 21-a

Tg. Mureș : **A.S.A.—U.T.A. Arad,** arbitru : **C. Bărbulescu** (București).

București : **PROGRESUL—CRIȘUL Oradea,** arbitru : **O. Comșa** (Craiova).

Petroșani : **JIUL—POLITEHNICA Iași,** arbitru : **Al. Alexe** (Rm. Vîlcea).

Ploiești : **PETROLUL—UNIVERSITATEA Craiova,** arbitru : **N. Petriceanu** (București).

București : **DINAMO-DINAMO Bacău,** arbitru : **N. Cursaru** (Ploiești).

Constanța : **FARUL—F.C. ARGEȘ Pitești,** arbitru : **C. Petrea** (București).

Cluj : **UNIVERSITATEA—STEAUA București,** arbitru : **M. Rotaru** (Iași).

Arad : **VAGONUL—RAPID București,** arbitru : **C. Nițescu** (Sibiu).

STATUTUL FEDERAȚIEI ROMÂNE DE FOTBAL

CAPITOLUL I

SCOP. ORGANIZARE

ART. 1. — Federația Română de Fotbal (F.R.F.) este organul republican de specialitate, cu caracter obștesc, care organizează, îndrumează și conduce întreaga activitate fotbalistică din Republica Socialistă România.

Federația Română de Fotbal are drept scop dezvoltarea activității fotbalistice precum și ridicarea nivelului tehnic al acestei ramuri de sport pe întreg teritoriul țării.

ART. 2. — Federația Română de Fotbal își desfășoară activitatea pe baza prezentului Statut, a regulamentului de organizare și funcționare, a planurilor și bugetului propriu.

ART. 3. — Hotărîrile Federației Române de Fotbal în sensul legii cu privire la dezvoltarea activității de educație fizică și sport sînt obligatorii pentru toate organele și organizațiile care au sarcini privind activitatea fotbalistică.

ART. 4. — Federația Română de Fotbal este persoană juridică în conformitate cu Legea cu privire la dezvoltarea activității de educație fizică și sport din 29 decembrie 1967 și funcționează sub conducerea și îndrumarea Consiliului Național pentru Educație Fizică și Sport căruia îi prezintă spre aprobare :

— planurile de dezvoltare a activității fotbalistice ;
— sistemul competițional intern și calendarul internațional ;
— planurile de pregătire a echipelor reprezentative și a celor participante la competiții europene și mondiale ;
— statutul de funcțiuni, bugetul anual și planul valutar.

ART. 5. — Federația Română de Fotbal are următoarele organe de conducere :
— Conferința federației ;
— Comisia de revizie ;
— Comitetul federal ;
— Biroul federal ;
și următoarele organe subordonate:
— Comisiile județene, comisiile municipale și comisiile orășenești de fotbal.

ART. 6. — Alegerea membrilor organelor de conducere ale Federației Române de Fotbal se face prin vot deschis și cu majoritate simplă.

CAPITOLUL II

CONFERINȚA FEDERAȚIEI ROMÂNE DE FOTBAL

ART. 7. — Conferința Federației Române de Fotbal se ține din 5 în 5 ani, la convocarea comitetului federal. Conferința poate fi convocată de comitetul federal și în ședințe extraordinare.

ART. 8. — Atribuțiile Conferinței sînt următoarele :
— adoptă și poate modifica Statutul federației ;
— ascultă și dezbate raportul de activitate al comitetului federal și al comisiei de revizie și dă descărcare acestora de activitatea desfășurată pe perioada expirată ;
— ascultă, dezbate și adoptă planul de măsuri pentru dezvoltarea fotbalului ;
— alege membrii comitetului federal și ai comisiei de revizie ;
Conferința poate dezbate și hotărî asupra oricărei probleme ridicate în ședință, dacă discutarea ei este propusă de o treime din numărul delegaților prezenți

ART. 9. — Componența conferinței Federației Române de Fotbal este următoarea :
— membrii comitetului federal ;
— delegații cu vot deliberativ aleși în consfătuirile comisiilor județene de fotbal din rîndul membrilor secțiilor și cluburilor și secțiilor de fotbal, ai membrilor comisiilor teritoriale de fotbal, a cadrelor de specialitate, a jucătorilor fruntași, a persoanelor care au dovedit pricepere și atașament pentru fotbal ;
— delegații cu vot consultativ, desemnați în consfătuirile comisiilor județene de fotbal.

Numărul delegaților cu vot deliberativ și consultativ, cît și criteriile de reprezentare se vor stabili de comitetul federal.

ART. 10. — Conferința este legal constituită dacă sînt prezenți cel puțin două treimi din numărul delegaților cu drept de vot deliberativ. Hotărîrile conferinței se iau cu majoritatea voturilor acestor delegați.

CAPITOLUL III

COMISIA DE REVIZIE

ART. 11. — Comisia de revizie este formată din 5 membri aleși de către Conferința Federației Române de Fotbal și are ca scop verificarea activității administrativ-financiare a comitetului și biroului federal.

Membrii comisiei de revizie nu pot deține nici o altă funcție în cadrul federației.

Comisia de revizie răspunde în fața conferinței Federației Române de Fotbal, căreia îi prezintă raportul său.

Comisia de revizie prezintă semestrial comitetului federal constatările sale, privind activitatea administrativ-financiară a biroului federal.

Verificarea se va face cel puțin odată la 6 luni și înaintea conferințelor.

CAPITOLUL IV

COMITETUL FEDERAL

ART. 12. — Comitetul federal răspunde de îndeplinirea obiectivelor privind dezvoltarea activității fotbalistice.

Comitetul federal se compune din 95—105 membri.

ART. 13. — Comitetul federal se întrunește cel puțin de două ori pe an în ședințe ordinare și, după necesitate, în ședințe extraordinare, la convocarea biroului federal.

Ședința este legal constituită dacă participă cel puțin două treimi din membrii comitetului federal.

Hotărîrile comitetului federal se iau cu majoritatea voturilor membrilor prezenți.

ART. 14. — Comitetul federal are următoarele atribuții :

a). dezbate și aprobă planurile pentru dezvoltarea activității fotbalistice ;

b). ascultă rapoarte și informări ale biroului federal cu privire la îndeplinirea obiectivelor stabilite ;

c). aprobă bugetul Federației Române de Fotbal ;

d). analizează și ia măsuri pentru îmbunătățirea diferitelor sectoare ale activității fotbalistice din întreaga țară ;

e). aprobă sistemul competițional al activității fotbalistice, regulamentul de legitimare, transferare și de clasificare sportivă a jucătorilor de fotbal, regulamentul de activitate al antrenorilor, arbitrilor, precum și alte măsuri menite să îmbunătățească activitatea fotbalistică ;

f). stabilește măsuri pentru îmbunătățirea pregătirii cadrelor tehnice (arbitri, antrenori, instructori) ;

g). stabilește modul în care se organizează și se desfășoară conferințele Federației Române de Fotbal ;

h). desemnează din componenții săi membrii biroului federal, stabilește numărul și funcțiile acestora. Revocă membrii biroului federal pentru lipsă de activitate sau abateri grave și cooptează noi membri în comitetul federal ;

i). aprobă regulamentul de organizare și funcționare al Federației Române de Fotbal ;

j). acordă titlul de președinte de onoare sau membru de onoare al Federației Române de Fotbal unor persoane care aduc o contribuție deosebită la dezvoltarea fotbalului.

ART. 15. — Membrii comitetului federal au următoarele atribuții :

— de a participa activ la îndeplinirea obiectivelor Federației Române de Fotbal în raza teritorială în care își desfășoară activitatea ;

— de a studia și a face propuneri de îmbunătățire a actelor normative sau a altor materiale trimise de Federația Română de Fotbal pentru consultare ;

— de a sesiza biroul federal asupra eventualelor încălcări a regulamentelor și instrucțiunilor federației, făcute de comisiile de fotbal, de secțiile și cluburile de fotbal, de jucători, antrenori și arbitri.

Membrii comitetului federal au dreptul să participe la toate activitățile fotbalistice desfășurate pe întreg teritoriul țării.

CAPITOLUL V

BIROUL FEDERAL

ART. 16. — Biroul federal se compune din 13—17 membri și se întrunește cel puțin odată pe lună și ori de cîte ori este nevoie. Biroul federal ia hotărîri valabile în prezența majorității membrilor săi și cu majoritatea voturilor membrilor prezenți.

Biroul federal are un președinte, vicepreședinți și secretari. Președintele, vicepreședintele și secretarii Biroului federal dețin aceleași funcții și în Comitetul federal și în Federație.

ART. 16. — Biroul federal are următoarele atribuții :

a). organizează și conduce întreaga activitate fotbalistică în intervalul dintre ședințele comitetului federal ;

b) asigură îndeplinirea hotărîrilor conferinței și a comitetului federal și ia măsurile necesare bunului mers al fotbalului în întreaga țară ;

c). analizează diferitele aspecte ale activității fotbalistice și ia măsuri corespunzătoare ;

d). aprobă calendarul anual al competițiilor republicane și al întîlnirilor internaționale, a regulamentului de desfășurare a jocurilor de fotbal, regulamentele competițiilor republicane ;

e). elaborează regulamentul de organizare și funcționare al Federației Române de Fotbal ;

f). numește comisia de selecționare a echipelor reprezentative și pe antrenorii de loturi ; aprobă planurile de pregătire a echipelor reprezentative și asigură condițiile necesare îndeplinirii obiectivelor propuse ;

g). desemnează reprezentanții federației la congrese și conferințe internaționale, precum și, în caz de deplasare, conducătorii și tehnicienii loturilor reprezentative ;

h). se ocupă de formarea și perfecționarea pregătirii antrenorilor, instructorilor și arbitrilor, precum și altor cadre care lucrează în domeniul fotbalului ;

i). organizează consfătuiri cu caracter metodic în vederea generalizării experienței înaintate a antrenorilor, arbitrilor, instructorilor; aprobă orientarea metodică a instruirii jucătorilor din cluburile și secțiile de fotbal ; se preocupă de elaborarea lucrărilor de specialitate și sprijină tipărirea acestora ;

j). asigură îndrumarea de specialitate, controlează, urmărește și analizează cum se respectă hotărîrile, regulamentele și instrucțiunile federației de către comisiile și colegiile centrale, comisiile teritoriale, cluburilor și secțiilor de fotbal afiliate ;

k). se preocupă de lărgirea bazei materiale a activității fotbalistice și de îmbunătățirea calității echipamentului sportiv ;

l). afiliază cluburile și secțiile de fotbal ;

m). aplică sancțiunile disciplinare în conformitate cu prevederile capitolului XII din Statut ;

n). judecă apelurile contra hotărîrilor comisiilor și colegiilor centrale și recursurile contra hotărîrilor comisiilor județene și municipale ; poate modifica prin revocare hotărîrile comisiilor și colegiilor centrale ;

o). rezolvă litigiile referitoare la legitimarea, transferarea și clasificarea jucătorilor de fotbal, în conformitate cu regulamentele în vigoare ;

p). desemnează președinții, vicepreședinții, secretarii și membrii colegiilor și comisiilor centrale ale Federației Române de Fotbal și confirmă președinții comisiilor județene de fotbal și ai colegiilor județene de arbitri și de antrenori ;

r). decerne titlul de echipă campioană la seniori și juniori și de echipă cîștigătoare a Cupei României ;

s). acordă titlul de maestru al sportului și face propuneri Consiliului Național pentru Educație Fizică și Sport pentru decernarea titlului de maestru emerit și de antrenor emerit ;

t). întreține legătură cu Federația Internațională de Fotbal Asociație (FIFA), cu Uniunea Europeană de Fotbal Asociație (UEFA) și cu federațiile de fotbal din țările străine ;

u). aprobă textul oficial în limba română al regulamentului internațional de joc și al interpretării lui obligatorii, pe întreg cuprinsul țării ;

v). aprobă calendarul internațional al cluburilor și secțiilor de fotbal, precum și cel al comisiilor de fotbal județene, municipale și orășenești, controlează și sprijină realizarea lui ;

w). elaborează și execută bugetul Federației Române de Fotbal ;

x). premiază jucătorii, cadrele tehnice și activul obștesc, în conformitate cu normele în vigoare ;

y). numește activul salariat al Federației Române de Fotbal, cu avizul Consiliului Național pentru Educație Fizică și Sport.

CAPITOLUL VI

ORGANISMELE AJUTĂTOARE ALE BIROULUI FEDERAL

ART. 17. — Pentru îndeplinirea hotărîrilor conferinței Federației Române de Fotbal, ale comitetului și biroului federal, precum și în vederea studierii și generalizării unor măsuri menite să contribuie la îmbunătățirea activității fotbalistice a biroului federal, își creează organisme ajutătoare, după cum urmează :
— Colegiul central al antrenorilor
— Colegiul central al arbitrilor
— Comisia centrală de competiții și disciplină
— Comisia de selecție a echipelor reprezentative
— Comisia centrală a activității fotbalistice de mase
— Comisia centrală pentru terenuri și echipament
— Comisia centrală medicală

Biroul federal, după necesități, poate constitui și alte comisii centrale.

Atribuțiile și relațiile dintre colegiile și comisiile centrale se vor stabili prin regulamentul de organizare și funcționare.

CAPITOLUL VII

COMISIILE DE FOTBAL JUDEȚENE, MUNICIPALE ȘI ORĂȘENEȘTI

ART. 19. — Comisiile de fotbal județene, municipale și orășenești sînt organe de specialitate cu caracter obștesc, ale consiliilor teritoriale pentru educație fizică și sport și își desfășoară activitatea în conformitate cu normele stabilite de CNEFS și regulamentele și instrucțiunile F.R.F.

Pentru îndeplinirea atribuțiilor ce le revin, comisiile de fotbal teritoriale întocmesc planuri de activitate pe care le supun aprobării consiliilor pentru educație fizică și sport de care aparțin. Bugetul necesar desfășurării activității lor, va fi inclus în cel al consiliilor respective pentru educație fizică și sport.

Comisiile de fotbal teritoriale țin ședințe de lucru cel puțin o dată pe lună și ori de cîte ori este nevoie.

ART. 20. — Comisiile teritoriale de fotbal sînt alese din 3 în 3 ani în consfătuirile județene.

Consfătuirile comisiilor de fotbal județene, municipale și orășenești au următoarele autribuții :
— ascultă și dezbat darea de seamă a comisiei județene de fotbal și dau descărcare pentru activitatea desfășurată pe perioada expirată ;
— ascultă, dezbat și adoptă planul de măsuri pentru dezvoltarea fotbalului în raza teritorială respectivă, în conformitate cu planurile elaborate de F.R.F. și, de asemenea, cu măsurile inițiate în acest scop de consiliile teritoriale pentru educație fizică și sport ;
— aleg membrii comisiilor de fotbal și delegații la conferința F.R.F. ;
— componența consfătuirilor comisiilor de fotbal teritoriale este următoarea :
— membrii comisiilor de fotbal respective ;
— delegați cu drept de vot deliberativ și consultativ desemnați din rîndul membrilor cluburilor și secțiilor de fotbal, ai membrilor subcomisiilor și colegiilor comisiei de fotbal, a cadrelor de specialitate, a jucătorilor fruntași, a persoanelor care au dovedit pricepere și atașament pentru fotbal.

CAPITOLUL VIII

CLUBURILE ȘI SECȚIILE DE FOTBAL

ART. 21. — Cluburile și secțiile de fotbal sînt unități organizatorice de bază, care se ocupă cu dezvoltarea și organizarea activității fotbalistice în întreprinderi, instituții, unități de învățămînt, unități militare și cooperative, în care sînt organizate.

Ele își desfășoară activitatea pe baza regulamentului de funcționare a cluburilor și asociațiilor sportive de care aparțin, a statutului, regulamentelor și instrucțiunilor F. R. Fotbal.

Organele de conducere ale cluburilor și secțiilor de fotbal sînt :
— adunarea generală ;
— biroul secției sau clubului de fotbal ales anual de adunarea generală.

Cluburile de fotbal se înființează în întreprinderi, instituții, unități de învățămînt sau după criteriul teritorial (pe departamente și localități). Crearea cluburilor de fotbal se face cu aprobarea F. R. Fotbal și este condiționată de existența unei baze organizatorice și tehnico-materiale capabile să asigure instruirea jucătorilor de fotbal la un nivel superior.

Clubul de fotbal funcționează pe baza regulamentului propriu întocmit în conformitate cu prevederile statutului, regulamentelor și instrucțiunilor F. R. Fotbal.

Adunarea generală a clubului și secției de fotbal are loc anual iar birourile acestora țin ședințe lunar și ori de cîte ori este nevoie.

Adunarea generală :
— ascultă și dezbate darea de seamă a biroului clubului sau secției de fotbal, luînd măsuri pentru îmbunătățirea în continuare a activității fotbalistice ;
— alege membrii biroului clubului sau secțiilor de fotbal și dă descărcare activității desfășurate pe perioada expirată ;
— alege delegații cu drept de vot deliberativ și consultativ la consfătuirile comisiei de fotbal de care aparține.

Componența adunării generale a clubului sau secției de fotbal este următoarea :
— membrii biroului clubului sau secției de fotbal ;
— cadrele de specialitate care asigură pregătirea jucătorilor din echipele clubului sau secției respective ;
— jucătorii echipelor ce activează în clubul sau secția respectivă ;
— reprezentanți ai membrilor susținători.

ART. 22. — Atribuțiile birourilor cluburilor și secțiilor de fotbal :

a) întocmesc planul de dezvoltare a activității fotbalistice în conformitate cu obiectivele și sarcinile ce rezultă din conferințele Federației Române de Fotbal, din hotărîrile Comitetului și Biroului federal, precum și a celor ale adunării generale a clubului sau secției de fotbal ;

b) asigură condiții tehnico-materiale necesare bunei desfășurări a instruirii jucătorilor și stabilește programul de activitate a tehnicienilor echipelor secției respective, în concordanță cu reglementările în vigoare ;

c) controlează pregătirea echipelor și generalizează mijloacele și metodele eficiente folosite de antrenori și instructori ;

d) analizează diferitele aspecte ale activității clubului sau secției de fotbal și ia măsuri corespunzătoare ;

e) sprijină acțiunile inițiate de antrenori în direcția selecționării elementelor tinere talentate ; inițiază acțiuni în vederea dezvoltării bazei de masă a fotbalului ;

f) se preocupă de educarea cetățenească a jucătorilor secției, de cultivarea în rîndul acestora a dragostei față de culorile clubului sau secției precum și a dorinței de afirmare în activitatea fotbalistică de performanță ;

g) se preocupă de asigurarea bazei materiale pentru desfășurarea instruirii jucătorilor ;

h) efectuează formele de legitimare, de transferare și de clasificare sportivă a jucătorilor în concordanță cu regulamentele în vigoare și ține evidența membrilor secției ;

i) au buget propriu, asigură execuția planului de venituri și cheltuieli și se preocupă de sporirea continuă a veniturilor provenite din încasările de la jocuri, de la membrii susținători etc. ;

j) prezintă dări de seamă adunării generale a secției sau a clubului.

CAPITOLUL IX

JUCĂTORII DE FOTBAL

ART. 23. — Jucătorii de fotbal sînt membrii ai cluburilor sau secțiilor de fotbal care practică organizat această ramură de sport.

ART. 24. — Corespunzător vîrstei și gradului de pregătire, jucătorii sînt constituiți în echipe și participă în competiții organizate pentru copii, juniori, tineret și seniori.

ART. 25. — Jucătorii de fotbal legitimați au dreptul să folosească gratuit terenurile, sălile, instalațiile și echipamentul ce sînt în folosința secțiilor și cluburilor de fotbal de care aparțin ; să participe la toate activitățile instructiv-educative organizate de secții : pe baza nivelului pregătirii lor, să fie selecționați în diferite loturi naționale.

ART. 26. — Jucătorii de fotbal au datoria să participe activ la acțiunile organizate de secția și clubul de fotbal în vederea ridicării nivelului lor de pregătire sportivă ; să respecte normele vieții sportive și să depună susținute eforturi personale pentru creșterea măiestriei lor sportive ; să fie exemplu de corectitudine și conduită morală pe terenurile de sport și în viața socială ; să apere cu dîrzenie prestigiul fotbalului în toate jocurile la care participă ; să respecte prevederile statutului Federației Române de Fotbal, precum și regulamentele și instrucțiunile elaborate de secția și clubul de fotbal.

CAPITOLUL X

CADRELE DE SPECIALITATE

ART. 27. — Pentru instruirea jucătorilor de fotbal, precum și pentru asigurarea participării lor organizate în jocuri, activitatea fotbalistică se sprijină pe un corp de cadre de specialitate format din antrenori, medici sportivi, instructori și arbitri.

ART. 28. — Antrenorul de fotbal este un specialist calificat pentru a conduce instruirea jucătorilor și totodată participarea organizată a acestora în jocuri.

(Continuare în pag. 9)

DE LA O SĂPTĂMÎNĂ LA ALTA

• PRIMI PAȘI (promițători) AI NOULUI BIROU FEDERAL
• FRUCTUOASE CONVORBIRI ROMÂNO-IUGOSLAVE

Ni se pare, cel puțin pînă acum, că noul birou federal ia un start viguros. Tînărul și energicul președinte al federației, MIRCEA ANGELESCU — ajutat de un birou care întrunește multe adeziuni și de un activ salariat hotărît să înfrîngă o supărătoare somnolență anterioară — trece la acțiune fără rezerve și ezitări, lăsîndu-ne impresia că are ceea ce se cheamă „optica justă" în labirintul problemelor fotbalistice și — mai ales — spirit selectiv.

Ca să nu mai vorbim că la acest „al treila start al F.R.F.", cum se exprima noul președinte într-un interviu acordat revistei noastre, biroul federal manifestă un folositor (credem noi) spirit de colaborare cu presa, receptivitate față de sugestiile ziariștilor, și nu numai ale lor. Cel puțin, așa înclinăm să credem, judecînd după felul cum s-a desfășurat ședința biroului federal de săptămîna trecută — prima a noului organism — la care presei i s-a făcut onoarea (pe care o apreciază) de a fi invitată și consultată. Ședința a fost cuprinzătoare, dezbaterile și concluziile ei justificînd titlul pe care, recent, confratele **„Sportul"** îl acorda unui editorial al său: **„Semne bune (și în fotbal!)"**

Membrii biroului au primit responsabilități exacte, colegiile și comisiile F.R.F. (antrenori, competiții și disciplină, arbitri, juniori, terenuri și materiale, internațională, propagandă, medicală, activitatea de masă) au fost reorganizate și încadrate cu oameni care n-au doar „nume" ci prezintă și prezumții de competență și activitate. Au fost discutate probleme legate de planul de muncă, s-a analizat lucid stadiul de pregătire al lotului reprezentantiv, dar ceea ce ni s-a părut deosebit de semnificativ (și pentru aceasta insistăm asupra primei reuniri a noului birou) a fost faptul că „firul roșu" al dezbaterilor l-a constituit **preocuparea pentru copii și juniori.** Reprezentarea Ministerului Învățămîntului în Biroul F.R.F., prin tov. director general **Ștefan Costea,** s-a relevat de la început ca binevenită, o serie de acțiuni ale ministerului și ale federației fiind puse „din start" de acord, în spiritul unei eficace colaborări.

Așadar, semne bune. Noi le salutăm și așteptăm, în continuare, pași fermi.

Săptămîna aceasta a fost marcată și de un alt eveniment însemnat: vizita unor personalități ale fotbalului iugoslav, DRAGOLIUB KIRCHANSKI, președintele federației din țara vecină, și dr. MIHAIL ANDREJEVICI, membru al comitetului executiv F.I.F.A., oaspeți ai Bucureștiului, la invitația forului nostru de specialitate. Cu prilejul acestei vizite, oaspeții au purtat discuții fructuoase cu reprezentanții autorizați ai F.R.F., privitoare la continua extindere și întărire a relațiilor dintre fotbalul românesc și cel iugoslav, ca și la probleme generale ale „soccerului" internațional.

Agenda convorbirilor a fost încărcată. Iar bilanțul lor — după cum am fost informați în conferința de presă de luni seara, de la Hotelul „Athenée Palace" — mai mult decît îmbucurător. Evident, pentru anul în curs acțiunile ce se vor organiza de cele două foruri nu sînt prea largi. Dar ele se înscriu pe linia plină de promisiuni a discuțiilor, purtate într-un larg spirit de colaborare.

Astfel, între actualul turneu de la Cannes și Turneul U.E.F.A., **„națională" noastră de juniori va participa la un turneu la Zagreb,** urmînd ca juniorii iugoslavi să ia parte la **marele turneu internațional organizat la noi cu ocazia zile de 23 August.** De asemenea, au fost reluate discuțiile în vederea unei **întîlniri de tineret România — Iugoslavia,** în iunie, la București.

Cele două federații au căzut de acord să stimuleze și să ajute, în același timp, contactele directe la nivelul cluburilor și schimbul de specialiști. De altfel, în acest sens, primul pas concret va fi făcut, în cursul lunii viitoare, cînd renumitul antrenor iugoslav **Rajko Mitici, însoțit de alți doi tehnicieni, va face o vizită în România, participînd la unele antrenamente și simpozioane cu caracter tehnic.** Continuîndu-se acțiunea începută în această iarnă prin trimiterea a patru antrenori români în Anglia și R. F. a Germaniei, **alți tehnicieni de la noi vor face stagii în Iugoslavia.** Pentru a se documenta asupra felului cum în țara prietenă a fost organizată activitatea fotbalistică de masă, **o delegație a F.R.F. va face o călătorie de studiu în Iugoslavia, timp de două săptămîni, probabil în luna mai.** De asemenea, schimbul de experiență va cuprinde în aria sa și probleme ca: regimul jucătorilor în Iugoslavia, organizarea cluburilor, colaborarea cu televiziunea etc.

O mai veche dorință a celor două federații, reluarea întîlnirilor bilaterale tradiționale, este pe cale de a deveni fapt împlinit. **În luna mai a anului viitor la București, se va disputa partida România — Iugoslavia, avînd în deschidere meciul reprezentativelor de juniori.** Returul, în 1971, la Belgrad. Întîlnirile cu Iugoslavia onorează calendarul oricărei reprezentative și de aceea apreciem perfectarea acestor partide amicale anuale ca o bună realizare a federației noastre.

În același timp, cele două federații procedează la **reactualizarea „Cupei Balcanice" pentru echipele naționale A.**

Actuala competiție balcanică intercluburi, cu desfășurarea ei neregulată, cu nivelul ei secundar, cu ediții care încep fără ca cea anterioară să se fi încheiat, este socotită un hibrid în cercurile celor două federații, ca și în cercurile largi ale iubitorilor fotbalului din țările respective. Un pas înainte îl constituie Cupa Balcanică pentru echipe de tineret, organizată în acest an în iunie, la Ploiești și Brașov, dar țința finală este reînvierea tradiționalelor Balcaniade ante-belice, **între echipele naționale A.** Discuțiile purtate cu ocazia vizitei la București a delegaților iugoslavi converg spre **ideea unei organizări sistem turneu, pe un interval de maximum 2 săptămîni, organizată pe rînd de federațiile participante.** Se profilează deci o competiție nu numai de interes local ci chiar de nivel continental, reunirea naționalelor Iugoslaviei, Bulgariei, României, Greciei etc. într-o asemenea întrecere putînd reține atenția întregii lumi fotbalistice europene. Detaliile viitoarei Cupe Balcanice, în această formă (cea mai viabilă!), vor fi discutate în iunie la București. Este o satisfacție pentru noi că în fruntea acestei acțiuni se află F.R.F., care s-a angajat să facă demersurile cuvenite pe lîngă celelalte federații din țările vizate.

Mihail Andrejevici a expus ziariștilor români un interesant proiect privitor la sistemul de alcătuire, pe viitor, a clasamentelor. **Pornind de la ideea stimulării jocului pentru victorie și pentru marcarea de goluri, federația iugoslavă preconizează schimbarea sistemului actual de punctare în clasament, în sensul ca pentru victorie să se acorde 3 puncte iar pentru meci egal cîte un punct. În plus, pentru fiecare gol marcat, echipele (victorioase sau învinse) vor primi cîte un sfert de punct.** Echipa care învinge cu 4—3, de exemplu, va primi în clasament 4 puncte (3 pentru victorie + 1 rezultat din cele 4 goluri) iar cea învinsă, ca o răsplată pentru cele 3 goluri marcate, va primi și ea trei sferturi de punct. Iar după un meci nul la scorul de 3—3, fiecare echipă va primi cîte un punct și trei sferturi, ceea ce constituie o reală primă de încurajare față de un meci nul încheiat cu 0—0, cînd se acordă doar cîte un punct.

Federația noastră este și ea tentată de idee, o acceptă în principiu, după cum și alte federații europene (ca cea suedeză, de exemplu) se alătură ideii. Din cîte sîntem informați, **România, Iugoslavia** și **Suedia pregătesc chiar un material bine documentat în acest sens pe care-l vor prezenta U.E.F.A. spre studiu și experimentare.** Nu este, de asemenea, exclus ca cele 3 federații să procedeze chiar ele la primele experimentări, deocamdată, în competiții de copii și juniori sau de categorii inferioare, pentru a verifica rezultatele inovației.

Dar, asupra acestei chestiuni vom mai reveni...

Ceea ce dorim să subliniem acum este preocuparea manifestată de F.R.F. pentru lărgirea contactelor sale internaționale. Acțiunea va continua printr-o apropiată vizită la București a unor reprezentanți ai forului de specialitate suedez și va fi — ni se spune — continuu lărgită. Lucru care nu poate decît să ne bucure, căci fotbalul românesc simte mai mult ca oricînd nevoia să iasă din corsete...

Radu URZICEANU

• • • • •

JUNIORII ROMÂNI ÎN ÎNTRECERE PE DOUĂ FRONTURI: LA CANNES ȘI SOFIA

• Începînd de azi și pînă la 7 aprilie, pe Coasta de Azur se desfășoară cea de a 18-a ediție a turneului internațional de juniori de la Cannes (Franța). Anul acesta, cînd participă pentru prima dată și reprezentative de țări, sînt prezente formațiile **României, Franței, Israelului și Uniunii Sovietice,** alături de echipele **Chelsea Londra, F. C. Barcelona, Internazionale Milano și A. S. Cannes.**

Delegația noastră a părăsit capitala ieri dimineață. Împreună cu antrenorii GH. OLA și N. GORGORIN au făcut deplasarea jucătorii: **Ariciu, Iordache** — portari, **Cristache, Grigore, Crîngașu, Broșovschi, Drăgan, Hajnal** — fundași, **Ștefănescu, Naom, Vișan** — mijlocași, **R. Ionescu, Caniaro, Petreanu, Kassai, Atodiresei** — atacanți. Înaintea decolării, antrenorul **Gh. Ola** ne-a vorbit despre importanța participării la acest turneu, văzută prin prisma **„Turneului U.E.F.A."** din R.D. Germană:

„Și jocurile care vor începe miercuri la Cannes, ca și cele două partide internaționale disputate cu selecționata R. D. Germane, constituie o verificare a modului în care se prezintă echipa noastră în etapa actuală, precum și mijloace de omogenizare și de pregătire a echipei de bază. Cu acest prilej s-au cizelat și unele lucruri în ideea noastră de joc. Din punct de vedere al pregătirii fizice ne aflăm însă sub nivelul demonstrat de juniorii din R.D.G. De altfel, momentan, reprezentativa noastră arată o formă de joc corespunzătoare unui procentaj de 60%".

AZI, REPREZENTATIVA ROMÂNIEI JOACĂ CU A. S. CANNES, IAR VINERI CU ECHIPA UNIUNII SOVIETICE.

• Paralel a mai fost pregătită o altă echipă de juniori a României care își va face joi debutul în arena internațională: REPREZENTATIVA ȘCOLARĂ. Sub îndrumarea antrenorilor C. ARDELEANU și AL. DAN, o serie de fotbaliști tineri s-au pregătit cu atenție și au decolat marți spre Sofia unde vor întîlni la 3 aprilie reprezentativa școlară a Bulgariei, urmînd ca meciul revanșă să aibă loc la București, la 9 aprilie. Iată lotul acestor „speranțe": **Stana** (Dinamo București), **Ion Gabriel** (Steaua) — portari, **Rădulescu** (Metalul București), **Deheleanu** (C.I.L. Blaj), **Sătmăreanu** (Crișul Oradea), **Sandu** (Metalul București), **Sofian** (Politehnica Iași), **Nicodim** (T.U.G. București) — fundași, **Dinu** (Progresul București), **Lăbuș** (Dinamo București), **Dănilă** (Politehnica Iași) — mijlocași, **Stan** (Metalul București), **Helvey** (Victoria Carei), **Vlad** (Steaua), **Mărdărescu** (Rapid), **Sămăreanu** (Dinamo București), **Sameș** (Steaua), **Fătu** (Politehnica București) — atacanți.

Carnet

VEDETE

de EUGEN BARBU

Duminică, după mai multă vreme, l-am văzut pe Dan Coe în carne și oase, evoluînd nu pe sticla translucidă a televizorului, ci într-o magmă cafenie de noroi, ducîndu-și echipa la victorie. Jucătorul, cu toate scăderile lui tehnice care mai sînt trădate uneori de grabă, era magnific, simțeam văzîndu-l un suflu care toca înaintarea liderilor. În fața careului rapidist se afla un fel de zmeu neîndurător care oprea orice încercare de apropiere de poarta lui Răducanu. Prezența lui Dan mi-a amintit de mult timp ignorata **chestiune a vedetei.** Pe vremea răposatei concepții a **jocului colectiv,** prezența unei asemenea personalități într-o echipă ar fi stîrnit valuri de cerneală. Evident nu apărăm aici pe jucătorul egoist, pe cel care cere dar nu dă nimic, pe seniorul încărcat de servilori de minge; e vorba, pur și simplu, de omul talentat, de omul de suflet sau de înzestratul la superlativ. Acest individ trebuie cultivat, apărat de brutalități și lăudat ori de cîte ori se ivește ocazia. Și Dan este unul dintre ei. Lăsînd la o parte nevricalele, ieșirile de fată sgîndărită, iată-l în strălucirea lui de altădată, purtîndu-și teamul, alături de micuțul Dumitru, de harnicul Angelescu și de Codreanu cel iute în pipotă, ajutat de acest nedreptățit Năsturescu, abia azi intrat în grațiile unor selecționeri opaci, spre locurile din față ale clasamentului. Dacă **„Realul"** dă din nou frisoane de fericire suporterilor săi, apoi acest lucru se datorește în mare parte lui Dan. El e un jucător ambițios, sufletist, gata să moară pe teren, deci tipul foarte rar în România ultimilor ani. Din această familie face parte și **Ghergheli,** de la **Dinamo,** de atîtea ori **ciocănit,** sdruncinat, dar de neîncovoiat, i-aș adăuga și pe **Lereter,** pe **Petescu,** pe **Dinu** (tot de la **Dinamo**) și pe cîți alții pe care distanța și nebăgarea mea de seamă mi-i ascunde.

Dar vorbeam de vedete. Una dintre stelele de neuitat se arată a fi de multă vreme, **Dumitrache.** Ciinele Dobermann din Ștefan cel Mare face și el parte dintr-un clan cu membri puțini: al celor ce le place să înscrie, al **degustătorilor de gol.** Pentru el aș da o mare sumă de bani dacă aș fi capitalist și cred că și colegii săi de la **Dinamo** nu vor simți viermele individiei citind aceste rînduri. O vedetă a fost și cred că mai rămîne, cu unele îngăduințe, **Pîrcălab.** Jucători de tipul lui sînt rari în ultimele campionate și nu văd de unde vor sosi alții, dar, să sperăm că matricea noastră fotbalistică va naște o generație, nu cîteva exemplare izolate.

O mare vedetă mi se pare a fi și **Dobrin.** Din păcate el evoluează într-un unsprezece în care în afara lui Barbu și, parțiol, a lui Kraus, nu are de cine să fie acompaniat. O orchestră de minge, știe oricine, nu se ține numai cu trei soliști, oricît ar fi ei de buni, așa că...

Din păcate, o parte a presei îl ignoră pe piteștean și-i reproșează (pe bună dreptate, cred eu) o anumită lipsă de respect față de cei ce scriu. Dar e tot atît de adevărat că a-l trece în anonimat numai pentru că a avut un conflict cu un gazetar, nu este chiar încurajator. Sînt împotriva huliganilor pe terenul de sport și chiar în viața particulară, dar trebuie găsite metode mai fericite de a-i îndrepta pe păcătoși. Ce spuneți, prieteni ai mei de la „Sportul"? Nu e vremea pentru o pace separată?

Un Goliath, cam jumulit, mi se pare la ora de față, **Iancu,** și el o fostă vedetă, acum numai un om cu un „cazier" încărcat de care nu l-așa absolvi, după cum o tragică ratare anunță **Coman,** unul din stîlpii argeșeni, ajuns acum un ocupant al băncii speranțelor, la București, căruia patima pentru spuma de prune îi joacă în continuare feste fatale, spre paguba lui și-a noastră.

L-aș nedreptăți pe Matache, **vedetă in spe** de cînd apără buturile atît de încercate ale „Vagonului", prilej de mare afirmare, și pentru că tot ne aflăm aici, să amintim și o altă categorie: cea a **vedetelor demobilizate,** în care ar intra **Sfîrlogea** și **Adam,** amîndoi mari promisiuni altădată, azi niște umbre arădene, bune de lăsat la vatră.

Din „B" vin ecouri vechi: Petru Emil și Alexandru Vasile formează o **haiție de aur** la C.F.R. Cluj și mi se pare că se face o nedreptate cu Octavian Popescu, și el o fostă vedetă a lui **Dinamo,** care mai poate, și încă mult, ținîndu-l în plutanul rezervelor, cînd numai anii îl condamnă, nu forma lui, constant bună.

Ce vreau să spun? Că echipele au nevoie de jucători buni și foarte buni, de elemente de excepție. Ele, aceste vedete, dau sare și piper jocului cu balonul rotund, ele, aceste vedete, aduc lumea pe stadioane și ridică fotbalul la rangul de artă. Să le respectăm cît nu se îngîmfă, cît fac bucuria ochilor noștri. Sînt pentru cultul vedetei și adorația noastră nu va rămîne niciodată gratuită. Celor ce aduc pe stadioane astfel de **stele,** recunoștință și o presă mai accentuată. Iată și un nume pe care vi-l propun: Traian Ionescu, ochi de lynx. Lista e abia deschisă, sper că presa s-o compleze fără întîrziere...

RADIOGRAFIA ETAPEI A 20-A

CRIȘUL - DINAMO București 1-1 (0-1)

AU MARCAT : **Sălceanu** (min. 41) și **Kun II** (min. 53).

STADIONUL Crișul, timp rece, teren excelent, spectatori aproximativ 12.000.

CRIȘUL : Baumgartner 8 — Balogh 9, Serfőző 8, E. Naghi 8, Dărăban 6 (min. 55 : Popovici 7) — Lucaci 7 (min. 55 : Dărăban), Cociș 9 — Tomeș 7, Kun I 8, Kun II 9, Petrescu 7 (min. 74 : Suciu 6).

DINAMO : Datcu 9 — Crăciunescu 5, Boc 9, Stoenescu 8, Ștefan 9 — Ghergheli 6, Dinu 8 — Sălceanu 9, Frățilă 7, Dumitrache 9, Lucescu 8 (min. 84 : Haidu).

ARBITRU : **Al. Alexe** (Rm. Vîlcea) 10.

JOC FRUMOS, EGALITATE PERFECTĂ

Principalul factor care a dat culoare meciului de la Oradea a fost înfruntarea de stiluri, diametral opuse, adoptate de cele două echipe. Crișul, plină de vigoare și de tinerețe, a atacat cît a putut, uneori cu acea nesăbuință dulce a inconștienței juvenile ; Dinamo București, la fel de plină de vigoare, a stopat cît a putut și și-a construit propriul joc cu seriozitatea proprie meșterului zidar. Tangența acestor două stiluri, continuă și dinamică, a dăruit jocului o succesiune de momente interesante, multe dintre ele încărcate de frumusețe. Să amintim doar pe cele din min. 14 (centrare SĂLCEANU, DUMITRACHE se înalță splendid reluînd spre colț, dar SERFÖZÖ „scoate" tot cu capul) min. 19 („un-doi" FRĂȚILĂ — DUMITRACHE, soldat cu corner), min. 25 (șut al lui SĂLCEANU parat de portar), min. 29 (șut de la distanță și DATCU reține cu greu), min. 33 (lovitură de cap a lui TOMEȘ apărată de același DATCU), min. 43 (LUCACI lansează o „bombă" de la 35 m. și tot DATCU boxează), min. 51 (DUMITRACHE pătrunde irezistibil, dar BAUMGARTNER blochează). Să adăugăm cele două momente ale înscrierii golurilor (min. 41 — SĂLCEANU și min. 53 — KUN II) pentru a avea imaginea și mai exactă a acestui meci plăcut și echilibrat, încheiat cu un rezultat poate mai puțin satisfăcător pentru ambele tabere, dar echitabil. (N. S.).

TINERET-REZERVE : 1-0 (1-0)

A MARCAT : *Bulc* (min. 42)

CRIȘUL : I. Catona — Cocoș, Erdei, Bulc, A. Catona — Sudi, Ceaușu — Cefan (min. 75 : Marcovici), Kassai, Birta, Kovalcik (min. 76 : Ferencz).

DINAMO : Lalciu — Ionescu (min. 46 : Mocanu), Drăgan, Sandu, Gheran — Popescu, Marica — Ion Nicolae, Cotigă, Moldovan, Ion Constantin (min. 66 : Gungiu).

ARBITRU : *Ioan Duldu* (Cluj).

A.S.A. Tg.M. - POLITEHNICA 1-0 (1-0)

A MARCAT : **Siko** (min. 16, din 11 m.)

STADIONUL „23 AUGUST" : spectatori aproximativ 5.000 ; timp favorabil ; teren excelent.

A.S.A. : Solyom 7 — Șleam 8, Dondoș 6, Toth 5, Czako 7 (min. 30 : Chiru 5) — Dodu 6, Ciutac 5 (min. 69 : Lungu) — Lucaci 7, Mureșan 7, Siko 6, Rakși 6.

POLITEHNICA : Constantinescu 7 — Lupea 5, Ianul 7, Stoicescu 7, Deleanu 6 — Ștefănescu 8, Contardo 7 — Cuperman 6, Lupulescu 7, Vornicu 5, Goleac 5.

ARBITRU : **N. Petriceanu** (București) : 10.

O VICTORIE NECONVINGĂTOARE

Copleșiți de răspunderea unui meci de mare importanță, jucătorii A.S.A. au apăsat de la început, dar scurt timp, pe pedala ofensivei. Activitatea lor în atac a fost facilitată de nesiguranța fundașilor ieșeni (DELEANU, de pildă, a luftat ca un debutant de două ori în careu), dar lipsa de hotărîre și incisivitate a gazdelor a anulat eforturi vizile. Nimic deosebit pînă în min. 16, cînd ieșeanul LUPEA a condus cu mîna în spațiul de pedeapsă, o minge aeriană ce zbura pe o traiectorie banală. 11 metri ! SIKO a transformat sigur, dar nu-și închipuia probabil că șutul său va hotărî cu 64 minute înaintea finalului, soarta acestui meci. Fotbalul confuz și inestetic care a urmat, punctat ce-i drept de ocazii limpezi de gol dar nefructificate, (min. 15 LUCACI, min. 18 și 85 DODU, min. 23 CIUTAC, min. 30 și 52 VORNICU, min. 80 CUPERMAN și min. 83 LUPULESCU), trădind pripeală și carențe de tehnicitate, n-a mai putut conferi nici uneia dintre echipe dreptul la superioritate evidentă (deși ieșenii au dominat în a doua repriză). Singura fază „cu miez" s-a petrecut în min. 30, cînd CUPERMAN, driblîndu-l cu mare măiestrie pe CZAKO, a centrat periculos în careu și în timp ce fundașul lui A.S.A. se zvîrcolea de durere (a căzut din fentă, luxîndu-și brațul), VORNICU a plonjat frumos, trimițînd mingea cu capul pe lîngă poartă ! (I. C.).

TINERET-REZERVE : 2-0 (1-0)

AU MARCAT : *Hajnal* (min. 35) și *Stingă* (min. 72) din 11 m.

A.S.A. : Nae — Söllosi, Balasz (min. 75 : Vegh), Meszaroș, Hajnal — Csizar (min. 46 : Lokody), Stingă — Varadi, Caniaro, Solomon, Macai.

POLITEHNICA : Cizic (min. 46 : V. Iordache) — Cucu, Grigore, Dobrin, Hancheariuc — Andrioae, Ailoae — Popovici (min. 26 : Moldoveanu), Slăvoiu, M. Iordache, Măciucă

ARBITRU : *Constantin Ghiță* (Brașov).

F.C. ARGEȘ - PETROLUL 2-1 (2-1)

AU MARCAT : **Turcan** (min. 5), **Ivan I** (min. 37) și **Dincuță** (min. 20).

STADIONUL „1 MAI", timp rece, spectatori aproximativ 8.000, teren moale, alunecos.

F. C. ARGEȘ : Ion Vasile 7 — Păciulete 6, Barbu 7, Vlad 7, Ivan I 8 — Prepurgel 7, Olteanu 8 — Radu 5 (min. 71 : Kraus 6), Turcan 8 (min. 75 : Nuțu 7), Dobrin 9, Jercan 7.

PETROLUL : Mihai Ionescu 7 — Gruber 8, N. Ionescu 7, Pal 6 (min. 75 : Bădin 6), Mocanu 7 — Juhasz 8, Dincuță 9 — Grozea 4 (min. 75 : Decu 5), Dridea I 7, Pavlovici 7, Moldoveanu 5.

ARBITRU : **Gh. Limona** (București) 7.

ȘI NOROCUL A ZÎMBIT GAZDELOR !...

Previzibila aprigă dispută de la Pitești s-a declanșat cu toate motoarele din plin, fără nici un fel de tatonare, ambele echipe fiind foarte nerăbdătoare să-și apropie cît mai repede cu putință cele două puncte. După ce în min. 2—4, ȚURCAN irosește primele ocazii ale meciului, întîrziind să șuteze din poziții bune, la atacul următor, mai atent, reia cu capul, în plasa porții lui IONESCU o centrare ideală primită de la RADU. Semnal de alarmă în tabăra petroliștilor. Aceștia pun complet stăpînire pe teren, domină și în min. 20 DINCUȚĂ șutează plasat de la vreo 25 m. pe diagonala careului, BARBU și VLAD se feresc din calea mingii care lovește bara verticală și ricoșează în plasă. Argeșul nu poate riposta decît prin DOBRIN. După executarea unor numere de mare atracție, aplaudate în picioare de tribune, Dobrin distribuie baloane excepționale înaintașilor săi care însă le irosesc. În min. 37, Olteanu execută o lovitură liberă din apropierea careului, sare la cap (cine credeți ?) IVAN I și mingea se „arcuiește" splendid spre păianjenul porții oaspeților. În continuare, petroliștii reiau ofensiva, atacă tot mai periculos dar Fortuna nu le surîde. (Dridea — bară min. 51 ; Pavlovici, Moldoveanu, Dincuță — șuturi periculoase de puțin alături). Dar nici arbitrul Gh. Limona nu acordă... atenție fazelor din careul F. C. Argeșului și fluieră sfîrșitul cu două minute mai devreme (L. D.).

TINERET-REZERVE : 2-1 (0-1)

AU MARCAT : *Roșu* (min. 52), *Jigman* (min. 79) și *Stroe* (min. 18).

F. C. ARGEȘ : Ariciu (min. 46 : Tudor) — Anghelina, Mățăoanu, Cîrstea, Ivan II — Ionescu, Dobrin II — Tudor Mircea (min. 38 : Jigman), Roșu, Duțescu, Pană.

PETROLUL : Sfetcu — Pahonțu, Florea I, Grecu, Tudor — Rizea, Alexiu — Constantin (min. 46 : Berindei), Stroe, Coman, Niculescu.

ARBITRU : *Constantin Ion* (București).

Meciul s-a jucat la Topoloveni.

DINAMO Bacău - FARUL 3-1 (0-0)

AU MARCAT : **Nedelcu** (min. 47), **Rugiubei** (min. 52), **Ene Daniel** (min. 69) și **Sasu** (min. 58 din 11 m).

STADIONUL „23 AUGUST" : spectatori : 8.000 ; vreme însorită ; teren ușor zvîntat.

DINAMO : Ghiță 8 — Kis 7, Nunweiller IV 9, Velicu 8, David 8 — Vătafu 7, Nedelcu 7 — Ene Daniel 7, Dembrovschi 7, Rugiubei 7, Băluță 9.

FARUL : Ștefănescu 7 — Plesa 6, Tîlvescu 6, Mareș 7, Dumbravă 7 — Antonescu 7, Koska 5 (min. 77 : Nichiti) — Sasu 6, Iancu 6, Tufan 7, Kallo 5 (min. 46 : Badea 6).

ARBITRU : **M. Pădureanu** (București) 9.

ÎN IUREȘUL DE DUPĂ PAUZĂ

O repriză întreagă (prima) disputa s-a încadrat în ritmuri vii și curate, cu numeroase faze de poartă, lipsind doar mult așteptatul gol. S-au relevat, pregnant, centrările lui BĂLUȚĂ, ENE DANIEL și SASU, șuturile lui VĂTAFU (în min. 13 bară), RUGIUBEI, DEMBROVSCHI și TUFAN (din păcate singurul „ghimpe" al oaspeților), intervențiile remarcabile ale celor doi portari. Iar dintre toți interpreții de rang, ȘTEFĂNESCU s-a detașat distinct, zădărnicind (min. 2, 6, 15, 20) o ofensivă ce părea de neoprit. În min. 29 RUGIUBEI scăpase singur spre gol dar... ultimul marinar se dovedise inspirat. Aceasta nu avea să fie însă unica ocazie de proporții căci min. 41 oferise Farului marea șansă a unui gol ratat în aceeași fază de IANCU și SASU. La reluare, constănțenii scad tempo-ul, iar băcăuanii declanșează un iureș irezistibil. ȘTEFĂNESCU cedează rapid, contribuind vizibil la primele două goluri (min. 47 înaltă în bară centrarea lui KISS iar NEDELCU înscrie ; min. 52 respinge în față șutul lui DEMBROVSCHI și RUGIUBEI profită). La 2—0, partida se echilibrează, VELICU face hent în careu și SASU transformă penaltiul. Farul însă nu mai are vigoare pentru ripostă, iar replica moldovenilor în același sens frontal înregistrează al treilea gol al unei victorii muncite și meritate. (M. I.).

TINERET-REZERVE : 2-1 (0-0)

AU MARCAT : *Munteanu, Pruteanu* și *Boncea*

DINAMO : Verșanschi (Fugaciu) — Mioc, Tănăsache, Panait, Naumcef — Lemnaru (Cernat), Volmer — Pruteanu, Munteanu, Sănăuceanu, Comănescu.

FARUL : Uțu — Boncea, Botea (Span), Stoica I, Stoica II — Constantinescu, Cirip I — Cirip II, Etem, Stan, Simion.

ARBITRU : *C. Alexandru* (Iași).

VAGONUL - „U" CLUJ 1-2 (0-2)

AU MARCAT : **Barbu** (min. 3 și 12) și **Dembrovschi** (min. 76) din 11 m.

STADIONUL C.F.R. : teren foarte bun ; timp splendid ; spectatori 4.000.

VAGONUL : Matache 5 — Mihăilescu 5, Boroș 5, Pop 5, Mihai 4 — Chivu 4 (min. 61 : Dvorjak 7), Halagian 7 — Stănoaie 5, Dembrovschi 6, Adam 5 (min. 61 : Sfirlogea 4), Macavei 6.

„U" : Moldovan 7 — Crețu 7, Pexa 8, Șolomon 7, Cimpeanu 8 — Anca 8, Nești 7 — Uifăleanu 6, Mustățea 8, Oprea 7 (min. 79 : Bungău), Barbu 8.

ARBITRU : N. Mihăilescu (București) 5 (împarte vina slabului arbitraj cu tușierul C. Caramitru).

UN GOL (NEREGULAMENTAR) CARE A ZGUDUIT STADIONUL

Sigur că în calculele făcute de jucătorii VAGONULUI înainte de meci nu intra și faptul că vor primi gol în primele minute ale jocului. Și poate că nu l-ar fi primit dacă arbitrul N. MIHĂILESCU și tușierul său C. CARAMITRU ar fi sancționat flagranta poziție de ofsaid a lui BARBU în momentul cînd OPREA l-a trimis mingea. Sau, dacă apărătorii gazdelor nu s-ar fi oprit, așteptînd fluierul arbitrului pentru că BARBU se afla la 30 de metri de poartă și ei ar fi avut timp să-l atace și să-l deposedeze. Golul a tăiat respirația întregului stadion. Mai puțin pe a jucătorilor clujeni care, în continuare, au început să joace din ce în ce mai bine astfel că golul lui BARBU — al doilea, — înscris în condiții regulamentare, în urma unei acțiuni splendide și a centrării lui UIFĂLEANU — n-a fost decît o urmare logică. Arădenii încep să-și revină din „dușul" servit pînă atunci și în min. 42 CÎMPEANU respinge cu capul o minge trimisă de ADAM. Ei reiau jocul după pauză cu mai multă convingere și în min. 60 HALAGIAN șutează în bară. Iar în min. 66 și 67 STĂNOAIE și, respectiv, SFÎRLOGEA ratează și ei bune ocazii. În min. 75 DVORJAK pătrunde impetuos în careu, SOLOMON îl faultează și lovitura de la 11 metri — just acordată de arbitru — este transformată cu precizie de DEMBROVSCHI. (L. T.).

TINERET-REZERVE : 0-1 (0-1)

A MARCAT : *Șoptereanu (min. 25)*

VAGONUL : Nedelcu — Jurcă, Carpaș, Rus, Papp — Lenart, Dușan (min. 33 : Meițcas) — Merteș, Petchovschi III, Barbu, Dodeanu.

„U" : Ștefan — Haimath, Mihăilă, Karanszi, Șoptereanu — Crișan, Ionescu — Aldea (min. 46 — Munteanu), Popa, Fanea, Coman.

ARBITRU : *I. Haidu* (Caransebeș).

STEAUA - „U" Craiova 2-1 (1-0)

AU MARCAT : **Tătaru II** (min. 16), **Voinea** (min. 73) — din 11 m — și **Oblemenco** (min. 89).

STADIONUL „23 AUGUST", terenul alunecos, cu bălțoace ; timp rece, spectatori circa 14.000.

STEAUA : Suciu 7 — Sătmăreanu 7, D. Nicolae 7, Hălmăgeanu 8, Vigu 8 — Tătaru II 7 (min. 63 : D. Popescu 6), Negrea 8, Dumitriu III 7 — Pantea 8, Voinea 7, Creiniceanu 7.

UNIVERSITATEA : Gaboraș 8 — Niculescu 6, Deselnicu 6 (min. 46 : Bitlan 7), Mincă 8, Velea 6 — Strîmbeanu 8, Ivan 8 — Niță 7 (min. 46 : Băian 5), Neagu 6, Oblemenco 8, Martinovici 7.

ARBITRU : **N. Rainea** (Bîrlad) 10

UN PLUS DE DECIZIE ȘI FINALITATE

Diferența, în atac, dintre echipe a adus Stelei victoria — meritată — într-o partidă în general echilibrată, animată — în ciuda terenului greu (parțial desfundat) și cu o notă de corectitudine demnă de subliniat. La început, Steaua — mai clară în joc, mai incisivă în atac, ca și imediat după pauză — a avut inițiativa, a ratat două bune ocazii (TĂTARU min. 2 și VOINEA min. 14) și apoi a deschis scorul prin TĂTARU, care — la o lovitură liberă executată de Creiniceanu — a „șters" mingea cu capul, trimițînd-o în plasă. Craiovenii nu se lasă surprinși de acest gol, mijlocașii — foarte activi — sprijină mereu atacul și jocul se echilibrează. Dar poarta lui SUCIU este amenințată abia în final. IVAN scutură bara laterală dreapta (min. 31), iar 10 minute mai tîrziu, MARTINOVICI (pornit însă din ofsaid) îl imită, de la cîțiva metri ! La reluare, patru cornere (3 ale Stelei) rămîn nefructificate, OBLEMENCO pierde o ocazie rară (min. 64), iar în min. 65 SUCIU salvează miraculos un gol la un „cap" al aceluiași OBLEMENCO, boxînd în bară. Cînd se părea că oaspeții vor egala totuși, HĂLMĂGEANU intercepteză balonul (min. 73) și inițiază un contraatac CREINICEANU — DUMITRIU III — VOINEA, ultimul scăpînd spre poartă. Dar BÎTLAN îl oprește prin fault în careu și VOINEA transformă. Jocul continuă să fie animat, craiovenii insistă în atac și la o neînțelegere între SUCIU și VIGU, mingea ajunge la OBLEMENCO, care — de data aceasta — nu mai greșește. (min. 89). (P. G.).

TINERET-REZERVE : 0-0

STEAUA : Dumbreanu — Grigore, Cristache, Mirăuță, Jantovan — Belea (Ciuraru), Cojocaru — C. Ionescu, Soo, Ștefănescu, Manea.

UNIVERSITATEA : Oprea — Dragomir (Leoveanu), Tană, Ștefan, Deliu — Boșoteanu, Bălosu — Stanciu (Bărăitaru) Tacol, Zdrăilă, Circiumărescu.

ARBITRU : *A. Pilosian* (Constanța)

JIUL - PROGRESUL 2-1 (0-1)

AU MARCAT : **Oaidă** (min. 42), **Achim** (min. 48) și **Sandu** (min. 80).

STADIONUL JIUL ; teren alunecos, timp friguros, spectatori aproximativ 2 500.

JIUL : Stan 7 — Talpai 8, Georgevici 8, Georgescu 7, Mihai 7 — Libardi 7, Sandu 9 — Peronescu 6, Cotormani 5 (min. 75 : R. Popa), Baicu 5 (min. 46 : Achim 8), Naidin 6.

PROGRESUL : Manta 5, (min. 83 : Mîndru) — V. Popescu 5, Mândoiu 7, Grama 8, Ad. Constantinescu 7 — Neacșu 8, Beldeanu 8 — Matei 5 (min. 80 : Șoangher), Mateianu 6, Oaidă 7, Țarălungă 8.

ARBITRU : **Grigore Birsan** (Galați) 9.

TACTICA PROGRESULUI A ȚINUT DOAR O REPRIZĂ

Cu o așezare adecvată, specifică jocurilor în deplasare (NEACȘU pendulînd în funcție de fază, cînd în față, cînd în spatele fundașilor centrali și cu o linie triplă de mijlocași, BELDEANU — MATEIANU — MATEI), Progresul și-a ținut adversarul în șah. Contraatacînd rar, dar periculos, în special prin ȚARĂLUNGĂ și OAIDĂ, bucureștenii au reușit chiar să deschidă scorul în min. 42 prin OAIDĂ, care a „șters" cu capul mingea centrată de MATEI. Golul a căzut ca un trăznet, amuțind tribunele. După pauză, ACHIM ia locul lui BAICU și odată cu această schimbare, Jiul abandonează și tactica folosită în prima repriză, cînd mingile erau aruncate în careul oaspeților și respinse de apărători. Acum acțiunile gazdelor sînt mult mai lucide și egalarea survine în min. 48 : autor ACHIM, care reia sec în colțul porții, mingea pasată de COTORMANI. Acțiunile gazdelor se întețesc și COTORMANI (min. 62), LIBARDI (min. 64) și TALPAI (min. 68) pierd situații favorabile. În min. 80 omniprezentul mijlocaș SANDU a șutat pe jos și prin surprindere de la 25 m. și mingea s-a oprit în plasă, surprinzîndu-l pe MANTA. Și Progresul a pierdut un meci pe care poate l-ar fi cîștigat dacă jucătorii săi n-ar fi abandonat, în repriza a doua, tactica din primele 45 de minute. (GH. N.).

TINERET-REZERVE : 1-0 (1-0)

A MARCAT : *Dobrescu* (min. 40) din 11 m.

JIUL : Zamfir (min. 46 Ionescu) — Dincu, Todea, Stoker (min. 46 : M. Marin), Mihăilescu — Nădășan (min. 52 : Kelemen), Dobrescu — Boyte, Grizea, Marinescu, Diaconescu.

PROGRESUL : Florea — Mărgărit, Matei, Peteanu, Toader (min. 46 : Motoc), — Georgescu, Mocanu — Mărculescu (min. 79 : Iordache), Alecu, Goea (min. 46 : Rontea) Decu.

ARBITRU : *Dumitru Heker* (Craiova).

RAPID - U.T.A. 2-1 (1-0)

AU MARCAT : **Codreanu** (min. 23), **Neagu** (min. 70), **Domide** (min. 71).

STADIONUL „23 AUGUST", teren desfundat ; spectatori aproximativ 20.000

RAPID : Răducanu 8 — Lupescu 8, Motroc 8, C. Dan 8, Greavu 8 — Angelescu 7, Dumitru 8 — Năsturescu 8, Neagu 8, Mazurachis 6 (min. 80 : O. Popescu), Codreanu 8.

U.T.A. : Gornea 8 — Birău 6, Bacoș 7, Pojoni 8, Czako 6 — Petescu 8, Lereter 8 — Șchiopu 6 (min. 67 : Sima 6), Axente 6 (min. 57 : Broșovschi 7), Domide 8, Moț 7.

ARBITRU : **Al. Toth** (Oradea) 8.

FLUXUL ȘI REFLUXUL MECIULUI

Ambele reprize au început furtunos, au scăzut apoi în intensitate, ca să revină spre sfîrșitul lor, la ardoarea și vehemența primelor minute. Au fost fluxul și refluxul meciului, datorate nu scăderilor fizice ale celor două protagoniste, ci terenului total impropriu care a transformat meciul în imaginea unei partide de „catch" în noroi. Dar, spre cinstea jucătorilor, fără a avea ceva comun cu brutalitatea sportului mai sus amintit. Scorul putea fi deschis chiar în min. 1 dacă șutul năpraznic al lui MAZURACHIS, respins în extremis de GORNEA, n-ar fi întîlnit bara. Și arădenii au o situație excelentă în min. 15, dar DOMIDE, aflat la 11 m., în loc să găsească poarta, îl găsește pe RĂDUCANU, rătăcit în careu. În min. 21, CODREANU șutează în bară, anunțînd golul pe care tot el îl va înscrie două minute mai tîrziu, printr-un șut sec din interiorul careului. În min. 55 mingea se plimbă prin fața porții lui RĂDUCANU dar nici un jucător arădean nu se afla la post. Faza se va repeta, un minut mai tîrziu, la poarta lui GORNEA, cînd ANGELESCU și LUPESCU ratează lovitura de cap cu poarta goală în față. În min. 70, la o lovitură liberă, executată de LUPESCU de la 25 de m., NEAGU înscrie cu capul. Și, în mai puțin de un minut, scorul partidei este pecetluit de DOMIDE. (P. SL.).

TINERET-REZERVE : 3-1 (2-1)

A MARCAT : *Tușa* (autogol), *Niță*, *Mușat* și *Schwartz*.

RAPID : Rămureanu (Crăciun) — Ionescu, Badea, Niță, Mușat — Pop, Mitroi — Bujor, Marinică, Adam, Petreanu.

U.T.A. : Bătrîna — Kiss, Gottlieb, Bodea, Tușa — Scwartz, Ghiriea — Atodiresei, Brîndescu, Naghi, Dumitrescu.

ARBITRU : *I. Chilibar* (Pitești).

EXTERN MAGAZIN EXTERN

MERKEL NU PLĂTEȘTE...

Nu de mult, la meciul 1 F. C. Köln — F. C. Nürnberg s-au petrecut cîteva incidente, în care a fost implicat și antrenorul — binecunoscut — Max Merkel (din Nürnberg). Federația vest-germană a luat măsurile disciplinare care se cuveneau, printre care și o amendă aplicată antrenorului Merkel. Cum acesta nu a achitat amenda, federația l-a somat să se execute, sub sancțiunea suspendării. La care, Merkel — autorul cărții „Pîine dulce și bici" — a răspuns că federația poate să aștepte mult și bine, că nu plătește nici o amendă. Cu riscul suspendării... Poate că totuși pînă la urmă amenințarea suspendării îl va determina să renunțe la intransigență...

PREGĂTIȚI PENTRU ORICE!

De mai bine de trei luni, în programul de antrenament al fotbaliștilor de la Ajax au fost introduse ședințe de judo. Ele au loc de două ori pe săptămînă și, pe curînd, se vor organiza concursuri interne, cu participarea întregului lot. Știți cine este antrenorul celebrilor jucători olandezi? Nimeni altul decît Anton Geesink, fostul campion mondial de judo.

Dintre „elevi" progrese remarcabile a înregistrat jucătorul nr. 1 al lui Ajax, Cruyff, care a trecut în condiții excelente concursul cerut pentru primul grad la judo. Cum se vede, jucătorii olandezi sînt pregătiți pentru orice, deci și pentru o demonstrație de judo în pauza sau... în timpul unui meci de fotbal.

● **Federația iugoslavă intenționează ca în scurt timp să supună pe toți jucătorii divizionari la un examen asupra regulamentului de fotbal. Cei ce nu vor trece acest examen nu vor primi drept de joc pînă la o nouă verificare a cunoștințelor.**

● **Cu toate criticile aduse, recenta consfătuire a U.E.F.A.-ei, la care au participat reprezentanți ai aproape tuturor țărilor de pe continent, a respins propunerea Portugaliei ca finala ediției viitoare a C.C.E. să se dispute pe teren neutru.**

● **La Florența a fost instituită „fundația Vittorio Pozzo" în amintirea fostului selecționer unic al Italiei și reputat gazetar sportiv. Anual, federația va oferi un premiu special jucătorului, conducătorului, ziaristului sau medicului sportiv, care — prin virtutile arătate — va contribui cel mai mult la ridicarea prestigiului sportului în general și a fotbalului în special.**

● **Fostul internațional austriac, Ernest Happel, de peste șapte ani antrenor al echipei olandeze, ADO den Hagg, va părăsi în curînd această echipă, ca urmare a unei discuții contradictorii cu președintele clubului. Happel a și primit numeroase oferte de la diferite echipe străine și austriece, dar deocamdată nu le-a dat curs**

● **Cu ocazia recentului turneu în S.U.A. al echipei Dinamo Kiev, o echipă nord-americană a fost invitată să susțină un turneu de 2—3 jocuri în Uniunea Sovietică, chiar în cursul acestui an. Unul din conducătorii ligii profesioniste din S.U.A. Mc. Guire, a declarat că invitația a fost acceptată și că în curînd va fi stabilită echipa care va efectua turneul.**

● **In trei meciuri succesive, susținute de Manchester United la Old Trafford (cu Birmingham în Cupa Angliei, cu Rapid Viena în C.C.E. și cu Everton în campionat), au asistat 185 000 spectatori, realizîndu-se o rețetă de aproape 450 000 lire sterline!!**

● **Meciul cu Franța a constituit cea de-a 100-a victorie a reprezentativei Angliei asupra uneia europene și i-a prilejuit în același timp înscrierea celui de-al 200-lea gol realizat pe stadionul Wembley.**

● **La 5 aprilie a. c. va avea loc la Bari o întîlnire între o selecționată „Under 21" a diviziei B italiene și una similară a ligii elveține. Întîlnirea va servi selecționerului Valcareggi pentru a urmări cîțiva jucători susceptibili de a face parte din selecționata care va întîlni la 16 aprilie a.c. reprezentativa țării noastre „Under 21".**

● **In urma operației de menisc suferită în anul trecut și ca urmare a inactivității, o bună bucată de timp, diametrul musculaturii piciorului operat al lui Eusebio s-a micșorat cu 5 cm!**

● **Cu ocazia celei de-a 70-a aniversări a celebrului club italian A. C. Milan, la sfîrșitul lunii mai va avea loc pe San Siro un mare turneu de fotbal la care, pe lîngă echipa italiană, vor mai lua parte Real Madrid, Celtic, Benfica și Manchester United.**

JOCURI POPULARE ÎN PAUZĂ...

Organizatorii meciului **Steaua roșie Belgrad — Celik** au rezervat o plăcută surpriză spectatorilor: în pauza dintre reprize, ansamblul folcloric **„Frula"** a oferit cîteva pitorești numere de dansuri populare, primite cu ropote de aplauze. Să fi găsit conducătorii echipelor belgrădene soluția măririi numărului de spectatori la jocurile lor, la care **„biletele de intrare sînt scumpe, iar fotbalul... ieftin"**, cum scria un ziar?...

COMPLICAȚII ÎN „CAZUL TACCOLA"?

Moartea lui **Giulliano Taccola** de la **A.S. Roma,** survenită după meciul **Cagliari — Roma (0—0)**, în urma unei boli de inimă, a declanșat în Italia polemici violente în care este pomenit și numele lui **Helenio Herrera,** antrenorul echipei din capitala Italiei, așa cum subliniază ziarul **„L'Equipe".**

Se știa de mai multă vreme că tînărul **Taccola** (26 de ani) suferea de o boală de inimă. Dar asta n-a împiedicat ca el să fie transferat de la clubul său de debut, **Uliveto Terme,** de lîngă **Pisa,** la **Genova,** apoi la **Savona,** din nou la **Genova** și în sfîrșit, la **Roma.** Toată lumea știa că el e bolnav de inimă, dar era un jucător talentat și... trebuia să joace.

Medicul echipei **Roma,** prof. **Vitalli,** a declarat că H.H., în fiecare joi, cerea să se întrerupă orice tratament pentru a-i avea pe jucători gata în vederea meciului de duminică, cu o condiție fizică normală. În sîmbăta dinaintea morții sale, **Taccola,** care avea temperatură, s-a antrenat singur, cu toate că duminică nu urma să joace. Și aceasta pentru că medicul îl considera ca un „bolnav irecuperabil".

Președintele clubului, **Marchini,** voia să-i întrerupă antrenamentele și să-l trimită în convalescență, la munte, dar i s-a spus că nu era necesar. După cum afirmă colegii săi de echipă, **Taccola** s-a antrenat pe ploaie, cu toate că avea temperatură. În plus, el a jucat la **Genova,** cu zece zile înainte, la numai o lună după ce fusese operat de amigdale.

Întrebat, **H. H.** a declarat: **„Eu nu-mi fac decît munca mea. Medicul m-a asigurat că Taccola era bine, sănătos".**

MARILE REGRETE ALE LUI BOBBY CHARLTON ȘI GREAVES

Radioul englez întreprinde o mare anchetă de prezentare a celor mai cunoscuți jucători. Săptămînal doi dintre cei mai celebri fotbaliști, povestesc momentele cele mai interesante din meciurile în care au jucat sau la care au asistat. Momentul foarte așteptat al emisiunii este cînd li se pune întrebarea: care este cel mai mare regret al activității sportive? Prezentați în cadrul aceleași emisiuni, **Bobby Charlton** și **Greaves** au dat un răspuns similar și surprinzător: marile lor regrete sînt acelea că nu joacă în postul de... portari, care le place, amîndor, foarte mult.

TURISTUL PFEIFFER

Așa este denumit, antrenorul clubului **Alemannia** și al lui **Ion Ionescu,** fost proprietar al unei agenții de pronosticuri și reprezentant al unei societăți de combustibil. Pe foarte mulți i-a surprins faptul că **Pfeiffer** are o mașină cu număr înregistrat în **Olanda** și în prezent este stabilit în **R.F. a Germaniei.** Explicația? Mașina și-a cumpărat-o în **Olanda,** unde a activat cu ani în urmă ca antrenor și unde are o mică proprietate în localitatea **Vaals.** De altfel, el poate fi văzut ducîndu-se... acasă cu mașina, zilnic și uneori chiar de două ori pe zi, ajungînd un bun prieten al vameșilor olandezi. În fotografie îl vedeți pe **Pfeiffer,** cu fiul său, îmbarcîndu-se pentru un drum pînă acasă...

ELICOPTERUL AJUTĂ LA USCAREA TERENULUI

În dimineața meciului (primul, la *Trnava*) dintre *Spartak Trnava* și *A.E.K. Atena*, în cadrul „sferturilor" „*Cupei campionilor europeni*", terenul se prezenta într-o stare deplorabilă. Plouase mult pînă atunci și cîmpul de joc era acoperit cu băltoace. Ce era de făcut?

Atunci secretarul clubului a apelat la un... elicopter, care a efectuat cîteva zboruri la sol și... după-amiază terenul a fost bun de joc.

CUVINTE ÎNCRUCIȘATE

PRIMĂVARĂ, UNDE EȘTI?

ORIZONTAL. 1) Oraș cu un excelent bilanț fotbalistic în acest început de sezon — Și „fruncea", și lanternă în campionat. 2) La egalitate cu „stegarii" în etapa a XVII-a și învingătoare la Pașcani în cea dea XVIII-a — Are pe conștiință cele două goluri ale petroliștilor din etapa a XVIII-a — Eliminat în primele faze! 3) Autorul primului gol al returului și al celorlalte... marcate de „bancari" în etapele XVI—XIX — Nume apărut cu perseverență în primele întreceri ale returului în formațiile piteștenilor și craiovenilor. 4) Realizator al băcăuanilor la 26 martie — Tușier la Cluj în etapa a XVIII-a, aflat la cel de-al 500-lea meci din carieră. 5) Unul din antrenorii de la Industria sîrmei — Apărut parțial în echipa „oltenilor" în etapele a XVI-a și a XVIII-a — Primii din ultimii! 6) Iminentul nostru „hop" din „Preliminarii" — Participant la lupta pentru balon — Teodor, la repriză! 7) Gol... nazat — Învingător, recent, cu juniorii săi în întrecerea cu R.D.G. — „Umbră" la Arad, sau realizator la Politehnica Galați în etapele a XVI-a și a XVIII-a 8) Pană — Doamna Bovary — Alt realizator la Politehnica Galați (2 goluri în etapa a XVI-a). 9) Atletic Club — Vocală repetată — Particularitate generică în titulatura echipelor — Ene! 10) Unul din cei 11 adversari ai tricolorilor noștri de pe Wembley — Vacarmul figurativ al suporterilor super-înflăcărați. 11) Oraș din „C", coșmar al unor divizionare „A" în Cupă — Reintrat cu brio la Rapid în aceste prime etape — La viitor. 12) Aproape astrală — Autoarea unor surprize de proporții, mai de mult cu Steaua și recent cu Farul. 13) Arbitru bucureștean, a consemnat victoria „stegarilor" asupra Ceahlăului în etapa a XVIII-a — Pătruns... foarte departe în dispozitivul advers. 14) A realizat un meritoriu 2—2 cu Rapid în „16"-imile Cupei — Participă direct și... indirect la jocul cu balonul.

VERTICAL. 1) Oraș din „C" (S. I), învingător în deplasare la 23 martie — Performera a unui excelent start în acest retur. 2) Prezumptiva campioană, realizatoare și ea a unui start de invidiat — Infinitiv condimentat cu o nepotolită poftă de joc — Student clujean, printr-un șut formidabil a înscris un gol în poarta dinamoviștilor băcăuani la 9 martie. 3) Fundaș la Torino, în recentele confruntări cu Slovan — Realizator a cîte 1 gol pentru C.S.M.S. Sibiu în etapele a XVI-a și a XVIII-a. 4) Militar... înaintaș — Ionescu, de la Petrolul — Ocazie ce nu revine. 5) Bună de dimensionat terenul — Dădacă cu crampoane. 6) Dialect din Ceylon — Obstrucționează primăvara, pe terenuri — Est-Sud-Est. 7) „Stegar" felicitat de coechipieri, în aceste prime etape — A-și pregăti și șefuț elevii. 8) Ajunsă pe un onorabil loc 2 la „C", seria III-a — Trimetă la Roman! — 2/3 din meci. 9) Nu peste multă vreme, adversara Tinereților — Bere — Narcis Coman. 10) Munte cu rezonanță fotbalistică la Cîmpulung — La antipodul supra-aglomerării. 11) Singura echipă din campionat neînvinsă pînă înaintea etapei a XIX-a — Supra-aglomerat — Gol (fem). 12) Indignat — „Veteran" sovietic, prezent și în această iarnă în turneele din America de Sud. 13) Prenume pentru Ball, Evans și Clarke — A degaja — Primii la Unirea! 14) Knock-out-ată de Sfîrlogea, la Arad — Semnatar al unui gol la Bacău, în meciul cu Progresul (Etapa a XVII-a).

Dicționar: ELU.

G. C.

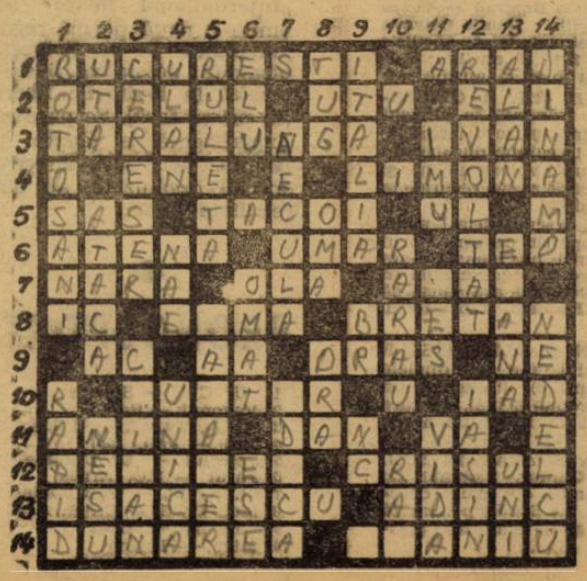

DEZLEGAREA CAREULUI DIN Nr. 148

ORIZONTAL: 1) Real — Valencia. 2) Atletico — Adam. 3) Petrol — Ten — Și. 4) I — Inter — Năsic. 5) Dc? — A.A. — ICO — C — A. 6) Hi — Liverpool. 7) Bene — Tă! — Mare. 8) Omonia — Far — Af! 9) Lit. — Ului — Aj! — R. 10) Oe — Unirea — ITA. 11) G — Urîaș — Balon. 12) Nație — Atacant. 13) Agat — Cracovia.

FOTBAL

REVISTA SĂPTĂMÎNALĂ

Redacția și ad-ția: București, Bd. Mărăști 26, sectorul 1, telefon 17.55.18

COLEGIUL DE REDACȚIE

Constantin Chiriță, Ștefan Covaci, Gh. Dumitrescu, Pavel Marcu, Aurel C. Neagu (redactor șef), Angelo Niculescu, Andrei Rădulescu, Dumitru Tomescu, Stelian Trandafirescu (redactor-șef adjunct), Radu Urziceanu (secretar general de redacție), Emerich Vogl, Ion Voica, Ion Voinescu.

Prezentarea grafică Liviu Bobocea

ULTIMELE NOUTĂȚI

DESPRE VIITORII NOȘTRI ADVERSARI

LISABONA

Antrenorul **Otto Gloria** este destul de liniștit în privința formației pe care o va prezenta în meciul cu Elveția. Mulți dintre selecționabili au o formă slabă, iar alții sînt indisponibili din diferite motive. În această a doua categorie intră **Graca** — internat acum în spital, a cărui reintrare este anunțată peste două luni; **Torres,** care a primit săptămîna trecută a treia suspendare din actualul campionat și nu va putea fi selecționat; probabil chiar **Eusebio,** care are din nou necazuri cu genunchiul operat și medicii nu exclud o nouă intervenție chirurgicală dacă situația se va înrăutăți.

Față de toate aceste realități, **Otto Gloria** a organizat pentru astăzi, miercuri, unul dintre cele mai largi trialuri care au avut loc vreodată. Au fost convocați la Lisabona 40 de jucători de la toate clubu-rile din prima divizie. Alături de internationali renumiți apar 16 foarte tineri jucători, unii dintre ei pînă anul trecut componenți ai echipei de juniori a Portugaliei. Se pare că Gloria va alinia o formație structural schimbată în întîlnirea cu Elvetia; în acest fel se poate spune că el a învins în duelul cu **dr. Antunes,** partizanul menținerii vechii formații.

ZURICH

După meciul de săptămîna trecută de la Valencia — care a început cu 40 de minute mai tîrziu decît ora anunțată din pricina unui defect al instalației de nocturnă — **Erwin Ballabio,** selecționerul echipei Elvetiei a comunicat observațiile și deciziile sale. Iată-le:

— Dintre cele două încercări de noi jucători, una a dus la rezultate excelente: **Baumgartner,** 25 de ani, de la Young Boys, va fi utilizat ca „libero" în fața Portugaliei; cealaltă verificare, a centrului atacant **Müller** tot de la Young Boys, a eșuat. Lent și lipsit de tehnică, centrul atacant **Müller** nu a corespuns așa ca **Ballabio** a renunțat la el. În privința lui **Jeandupeux,** el a fost întrebuințat repriza secundă și a corespuns. Va fi menținut în lot.

— Selecționerul elvetian a renunțat, dintre vechii titulari, la **Dürr** și **Michaud** (în locul acestuia va juca **Baumgartner**). În schimb îi va utiliza cu siguranță pe cunoscuții **Blättler, Quentin** și **Künzli.** O situație cu totul specială a intervenit în privința lui **Kuhn.** Jucătorul nr. 1 al Elveției a fost eliminat duminică de pe teren și, fiind și căpitan de echipă, va primi — conform normelor regulamentare — o suspendare de patru etape (CĂPITANII DE ECHIPĂ PRIMESC SANCȚIUNI DUBLE PENTRU ABATERI, FAȚĂ DE RESTUL JUCĂTORILOR) Așa fiind, Kuhn este suspendat și pentru meciul cu Portugalia. Dar **Ballabio** a comunicat că îl va folosi, totuși!

— Jocul echipei Elveției, care a fost la un pas de egalare în min. 88, cînd **Baumgartner** a trimis balonul cu capul în bară, s-a prezentat la un nivel superior față de anterioarele meciuri. Selecționata a acționat mai rapid, mai viguros decît pînă acum și a demonstrat și o pregătire fizică superioară celei de pînă acum. Apărarea a jucat foarte bine, atacul mai puțin.

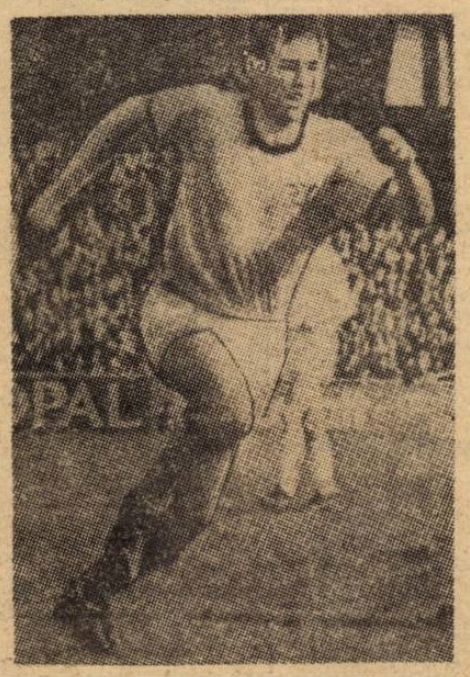

Noul „libero" a lui Ballabio: Baumgartner în acțiune, într-un meci de campionat Young Boys — F.C. Zürich

ATENA

Federația italiană de fotbal a făcut cunoscute numele celor trei arbitri care vor conduce întîlnirea Grecia — România de la 16 aprilie. Ei sînt **ANTONIO SBARDELLA** la centru, **Luciano Genuti** și **Alberto Picasso** la tușă.

ARAD — PRAGA — MUNCHEN

VIITOARELE ETAPE ALE PREGĂTIRILOR LOTULUI NOSTRU REPREZENTATIV

Cele două obiective importante din acest sezon ale echipei noastre naționale sînt meciurile cu **Grecia** (Atena, 16 aprilie) și **Elveția** (la Lausanne, 14 **mai**). Programul de pregătire a lotului cuprinde cîteva etape cu accent pe „test-meciuri":

Pentru jocul cu Grecia. După partida de azi de la Istanbul, lotul va fi supus unei noi „examinări" la 9 aprilie la Arad, în compania unui partener cunoscut ca valoare: **Voivodina Novi Sad.**

Pentru jocul cu Elveția. O primă verificare va avea loc **la 30 aprilie,** dată pentru care **a fost perfectat un meci cu selecționata orașului Praga** la Praga. Ultimul examen al selecționabililor este programat **la 7 mai,** de data aceasta **în R. F. a Germaniei,** unde urmează să întîlnească o echipă de club, după toate probabilitățile **München 1860.**

„NE CONVINE PROGRAMUL"

În ediția 1968/69 a Cupei Balcanice inter-cluburi, fotbalul nostru va fi reprezentat — după cum se știe — de **Universitatea Craiova,** al cărei debut în competiție se va produce la 9 aprilie, în compania echipei iugoslave **F. C. Bor.** În legătură cu prima sa evoluție într-o competiție oficială am avut o scurtă convorbire cu antrenorul **ȘT. COIDUM.**

— Ce perspective întrevezi participării echipei?

— Am convingerea că va avea o comportare bună. Programul ne convine: întîi jucăm cu ambele echipe din seria noastră în deplasare **(F. C. Bor** și **Dinamo Tirana)** și apoi returul la Craiova. Punctele cucerite eventual în deplasare ne-ar putea netezi drumul spre finală. Din acest punct de vedere important este meciul de debut cu **F. C. Bor** de la 9 aprilie.

Pe jucătorii albanezi i-am văzut cum joacă în turneul întreprins de Jiul în Albania și știu ce am de făcut pentru a contracara acțiunile lor rapide și de angajament total.

— Cum vă veți pregăti?

— Pregătirea pentru campionat este și pentru Cupa Balcanică. Este cel mai bun mijloc. Și nici n-am putea întreprinde ceva special.

Șt. Coidum este încrezător în echipa sa. Îi dorim succes.

★

După cum am anunțat, arbitrul nostru **N. Rainea** a condus săptămîna trecută partida **Pierikos Caterini** (Grecia) — **Beroe Stara Zagora** (Bulgaria) în cadrul seriei a doua a Cupei Balcanice. Jocul, disputat la Salonic, s-a încheiat cu un rezultat de egalitate: 1—1 (0—1). Returul acestei întîlniri va avea loc la 9 aprilie în Bulgaria.

ÎN CULISELE FOTBALULUI INTERNAȚIONAL

- **Merkel s-a despărțit de Nürenberg. Succesor: Morlock**
- **Mitici speră să-l aibă pe Osim în echipă în meciul cu Spania**
- **Bilete la C.M. Mexic numai turiștilor care și-au rezervat camere**
- **Colin Stein nu joacă în echipa Scoției în meciul cu R. F. a Germaniei**
- **Ion Ionescu — Jucătorul nr. 1 al etapei**

● După săptămîni de discuții, după înfrîngeri în șir, campioana **R.F. a Germaniei — F. C. Nürenberg** — a renunțat la antrenorul care a dus-o pe primul loc în campionatul trecut, **Max Merkel.** Deși contractul său expira la 1 iulie, conducerea clubului a renunțat la serviciile lui, achitîndu-i anticipat drepturile bănești. În locul lui **Merkel** a fost numit cunoscutul fost internațional MORLOCK.

● Apreciatul internațional iugoslav OSIM, care a revenit în țară după nereușita transferării la un club din **Olanda,** s-a restabilit de pe urma unei ușoare accidentări suferită ulterior și arată o tot mai bună dispoziție de joc. Selecționerul **Mitici** speră să-l utilizeze în partida-cheie din preliminariile C.M., **Spania — Iugoslavia,** de la 30 aprilie. **„Cu un Osim în formă maximă, linia noastră de atac va avea un adevărat dirijor și șansele noastre de a învinge în acest greu meci în deplasare vor crește considerabil".**

● Comisia de organizare a C.M. din **Mexic** a anunțat că nu va repartiza bilete de intrare solicitanților din afara țării, dacă aceștia nu fac dovada că și-au rezervat camere la hotelurile și pensiunile din orașele unde vor avea loc partidele din cele patru grupe. Oficialii mexicani au subliniat că au luat această măsură spre a asigura o triere a solicitanților care au apărut în număr foarte mare, mai ales din continentele americane. Pînă acum au fost vîndute, în condițiile cerute de comisie, 25.000 de bilete. Se pare însă că FIFA va interveni, prin comisia sa special însărcinată cu problemele C.M. pe lîngă comitetul de organizare, dat fiind faptul că o asemenea condiție ca aceea a prezentării dovezii de rezervare a camerelor nu a mai fost pusă de nici o altă gazdă a competiției.

● Peste 1.000 de suporteri ai lui **Glasgow Rangers** au așteptat în fața sediului Federației de fotbal a **Scoției,** luni seara, spre a afla decizia comisiei de disciplină în cazul COLIN STEIN — valorosul internațional. Mulți sperau că comisia va arăta blîndețe, iertîndu-l pe **Stein.** Dar ea s-a dovedit intransigentă și obiectivă aplicînd prevederile regulamentare: o lună suspendare, perioadă în care **Stein** nu va juca nici în echipa națională. Se spune că unul dintre cei mai fericiți la aflarea acestei vești ar fi fost selecționerul vest-german **Schön.** Pentru că la 16 aprilie echipa sa întîlnește pe aceea a **Scoției** și, deci, **Stein** nu va figura în formația adversarilor!

● În tradiționalul clasament al jucătorilor etapei pe care îl prezintă în fiecare săptămînă, televiziunea vest-germană l-a ales pe internaționalul român ION IONESCU (Alemannia Aachen) fotbalistul nr. 1 al etapei din 29 martie. Comportarea sa în partida cu München 1860 a primit nota maximă.

MARIO WIDMER

ZÜRICH — 1 aprilie 1969

DIN EVENIMENTELE SĂPTĂMÎNII

UN MECI NU S-A DISPUTAT în „Cupa orașelor-tîrguri": **Hamburger SV — Göztepe Izmir,** în sferturile de finală. Echipele n-au ajuns la un acord în privința datelor și pînă la urmă s-a opiniat pentru disputarea unei singure partide. În final, însă, echipa vest-germană s-a retras din competiție, deoarece n-a găsit dată pentru acest joc. Astfel că **Göztepe** s-a calificat pentru semifinale, în care va întîlni pe **Ujpest Budapesta.** Cealaltă semifinală: **Newcastle United — Glasgow Rangers.**

ÎN „CUPA CAMPIONILOR SUD-AMERICANI": Sporting Cristal Lima — Wanderers Santiago 1—1 **(grupa II),** Penarol — Nacional 1—1 **(grupa IV).**

DOUĂ SELECȚIONATE IUGOSLAVE VOR JUCA ÎNTRE ELE la 9 aprilie la Zagreb: una alcătuită de **Rajko Mitici** (în cadrul pregătirilor pentru partida cu Spania de la 30 aprilie), alta formată de... cititorii ziarului de specialitate **„FOTBAL"** din Belgrad. Cititorii vor avea de ales dintr-un lot în care figurează jucători ca **Pantelici, Soșkici, Brncici, Ieftici, Paunovici, Sekularaț, Milutinovici, Zambata, Osim, Hoșici** și **Bora,** care nu intră în vederile lui Mitici.

GUSTAV SEBEȘ ȘI BOZSIK fac parte din comisia de selecție a reprezentativelor ungare.

SFERTURILE DE FINALĂ ALE CUPEI EUROPEI CENTRALE au fost fixate: **St. roșie Belgrad — Vasas Budapesta (1—2),** returul la 2 aprilie; **Banik Ostrava — Jelezniciar Sarajevo (1—1),** returul la 2 aprilie; **Wiener S.C. — Union Teplice** la 2 și 30 aprilie; **Admira Viena — Inter Bratislava** la 7 și 15 aprilie.

DOUĂ SERII ÎN CAMPIONATUL R.F. A GERMANIEI? Acesta este proiectul care frămîntă în prezent cercurile fotbalistice din această țară și care izvorăște din faptul că o singură grupă cu 18 echipe duce la un program foarte încărcat și desfășurat, volens-nolens, și pe timp nefavorabil. Se intenționează să se recurgă la o formulă cu două serii a 10 echipe.

ANDERLECHT A RĂMAS FĂRĂ ANTRENOR! Echipa campioană a Belgiei s-a despărțit de antrenorul său, **Höfling,** cu care de altfel nici nu încheiase un contract, urmînd ca acesta să intre în vigoare abia în sezonul 1969/70. Cum însă, **Anderlecht** nu are șanse să păstreze titlul, s-a dispensat de **Höfling.** Înlocuitorul său urmează să fie **Sinibaldi.**

NEÎNȚELEGERI ÎNTRE MILAN ȘI MANCHESTER UNITED în privința datei returului din semifinalele „C.C.E." (turul este sigur la 23 aprilie). Italienilor nu le convine data de 30 aprilie și propun 6 mai, pe care însă n-o acceptă englezii. Litigiul va fi soluționat de U.E.F.A.

ECHIPA R.F. a GERMANIEI A EGALAT ÎN MIN. 93! Arbitrul meciului cu **Țara Galilor,** italianul **Lo Bello** a prelungit jocul cu trei minute din cauza deselor întreruperi. Norocul formației lui **Schön** pentru că exact în min. 93 **Müller** a înscris golul egalizator (oaspeții conduceau cu 1—0 din min. 34)!...

Fotbalul francez caută redresarea

Criza în care se zbate în prezent fotbalul francez și care s-a oglindit și în ultima evoluție a reprezentativei (0—5 la Londra) provoacă reacții din cele mai diferite (cum arătăm în pag a 10-a) și măsuri menite să ducă la ieșirea din impas. Federația de specialitate — în stare de alarmă — a și trecut la o serie de reforme, care afectează sistemul competițional. Recent, consiliul federal — în baza unei majorități de opinii — a decis trecerea la o formulă experimentală a campionatului, care — pe scurt — cuprinde:

● O divizie A în două grupe geografice (Est și Vest) de 14—16 echipe. Primele două clasate în aceste grupe vor participa la un turneu final pentru desemnarea campioanei.

● O divizie B în trei grupe geografice de cîte 14 echipe.

● Un campionat interligi în șase grupe de cîte 12 echipe.

Această formulă experimentală urmează să fie aplicată pe un an sau pe doi maximum, după ce se va pronunța adunarea generală extraordinară a federației de la 3 mai, cînd va fi supus proiectul consiliului federal. Prin această formulă se urmărește o consolidare și triere a cluburilor profesioniste.

Situația calificărilor pentru turneul U.E.F.A.

Din cele 10 meciuri de calificare programate pentru completarea numărului de 16 echipe participante la faza finală a Turneului U.E.F.A. 1969 (în R. D. Germană, 17—27 mai), s-au disputat 6 (tur-retur), calificîndu-se formațiile de juniori ale **U.R.S.S., R. F. a Germaniei, Franței, Angliei** și **Scoției** (aceasta din urmă numai cu un singur meci, cîștigat cu 8—1, Norvegia anunțînd neprezentarea la al doilea). **Bulgaria** a obținut dreptul de participare la faza finală prin forfaitul echipei albaneze. Au mai rămas de disputat partidele: **Italia — Portugalia** (1—1 în tur), **Iugoslavia — Ungaria** (1—3) și **Olanda — Elveția** (0—1), ultima însă nemai avînd nici o importanță pentru că din grupă s-a calificat Franța.

Abolire parțială a ofsaidului

Din Londra se anunță că în ședința sa din iunie, **„International Board"** va emite o nouă normă regulamentară în ce privește ofsaidul: **acesta va fi suspendat la loviturile libere** (în primă fază). Se pare că experimentările făcute în **Anglia,** la jocuri amicale special organizate, au dat rezultate bune.

PRONOSPORT

1.	„U" Cluj — Steaua	X
2.	Vagonul — Rapid	2
3.	A.S.A. Tg. M. — U.T.A.	X
4.	Jiul — Poli. Iași	1
5.	Petrolul — „U" Craiova	1
6.	Farul — F.C. Argeș	1
7.	St. r. Bv. — Poli. Galați	1
8.	Met. Tr. S. — C.F.R. Arad	1
9.	Cagliari — Milan	X
10.	Inter — Torino	1
11.	Juventus — Napoli	1
12.	Verona — Fiorentina	X
13.	Bologna — Roma	1

Redacția și administrația: bd Mărăști nr. 26. Tiparul: I. P. „Informația", str. Brezoianu 23—25

PROLETARI DIN TOATE ȚĂRILE, UNIȚI-VĂ!

FOTBAL

REVISTĂ SĂPTĂMÎNALĂ

ANUL IV ● MIERCURI 9 APRILIE 1969 ● 12 PAGINI ● 2 LEI

150

MIERCURI, LA ATENA,
ÎN PRELIMINARIILE CAMPIONATULUI MONDIAL

GRECIA - ROMÂNIA

SUCCES ECHIPEI NOASTRE, ÎN VALORIFICAREA UNEI ȘANSE CARE-I SURÎDE MAI LARG CA ORICÎND!

Citiți amănunte asupra meciului de la 16 aprilie, în paginile 3 și 12

2

1

DOUĂ EX-CAMPIOANE, DINAMO ȘI RAPID, ÎN URMĂRIREA ACTUALULUI LIDER, U.T.A.

3

1. BUCUREȘTI. Luptă pentru o minge înaltă în careul oaspeților, în meciul Progresul — Crișul
Foto: P. COZIA

2. CLUJ. Duel între doi jucători în formă: Sătmăreanu și Bungău
Foto: A. PĂLADE-URSU

3. ARAD. Rapid înscrie un nou gol în poarta Vagonului
Foto: M. CANCIU

SE VA REDRESA CHIMIA RM. VÎLCEA?

Este cunoscută situația precară a echipei Chimia Rm. Vîlcea. *Și după disputarea etapei a 20-a, ea continuă să dețină un loc codaș în clasamentul seriei secunde a Diviziei B. Dar vîlcenii nu disperă. Ei mai cred încă în redresarea echipei lor favorite. În același timp, au luciditatea și curajul de a căuta cauzele care au tîrît fotbalul lor pe marginea prăpastiei.*

Am discutat, recent, cu antrenorul echipei, Gh. Nuțescu, *cu unii jucători, cu vicepreședintele C.J.E.F.S.-Vîlcea,* Nicolae Dinescu, *cu președintele C.M.E.F.S.,* I. Pop, *cu titularul rubricii de sport al ziarului local,* Constantin Bulacu, *cu un suporter, profesorul* Traian Lungu. *Desigur, opiniile nu au coincis întotdeauna, acuzațiile și responsabilitățile, cu adrese opuse, s-au ciocnit uneori, dar a fost suficient, pentru a putea dezveli cîteva zone de adevăr*

A cui este echipa?

În cei 10 ani de existență în Divizia B, echipa a peregrinat pe la cinci asociații sportive: C.I.L., Chimia Govora, Unirea, Oltul, Chimia Rm. Vîlcea. În acest răstimp a avut 17 antrenori și a rulat un număr impresionant de jucători (de ordinul sutelor!). Bineînțeles, că în aceste condiții, instabilitatea a generat improvizație, a gîtuit realizări incipiente, ambițiile întrerupte au defrișat ceea ce — probabil — plantaseră predecesorii.

Fiecare antrenor a venit și a plecat cu „băieții lui", iar elementele autohtone au fost neglijate, necointeresate, risipindu-se, între timp, pe la alte cluburi. Astăzi, echipa are doar doi localnici get-beget: portarul Sanda *și fundașul stînga* Petrică. *Caruselul schimbărilor de conducători a funcționat și anul acesta cu perseverența recunoscută. După 15 etape, noul președinte al unei secții renovate,* Ion Mihai, *a schimbat un predecesor,* Anton Almaș, *instalat și el abia la începutul campionatului. Consemnăm fenomenul pentru valoarea lui informativă, scutindu-l de orice tentă critică, mai ales că de noua conducere se leagă speranțe neîmplinite de antecedenta, mai ales că unele pîrghii au și început să se miște odată cu proaspăta instalare: amenajări necesare stadionului, procurarea unui echipament nou.*

Dar valoarea echipei?

Se povestește în Rm. Vîlcea, că jucătorii Chimiei au fost poftiți, la sfîrșitul turului, la un banchet organizat pe spezele asociației sportive. Cică s-au ciocnit pahare și s-a cîntat cu foc (desigur, de inimă albastră!). La un moment dat, cineva, un intrus, de bună seamă, suporter de fotbal în viața lui particulară, a intrat în sala respectivă, a bătut cu pumnul în masă, făcînd liniște. Se auzeau numai paharele zornăind, cînd personajul respectiv a scos clasamentul din buzunar, l-a pus lîngă o listă de bucate și a plecat. Jucătorii s-ar fi privit atunci stînjeniți, au mai ciocnit de formă un pahar, la care cineva a avut inspirația să ureze: „Pentru succesele din retur!" *Și s-au furișat pe la casele lor.*

Ar părea că este o anecdotă, dar lucrurile sînt adevărate. După cum tot adevărat este că jucătorii n-au uitat angajamentul luat. Este lucru dovedit că participarea la antrenamente este integrală și lipsită de blazare, că jucătorii se străduiesc, în meciuri, că fondul lor este nealterat de preocupări extrasportive (cheful cu pricina a fost o inițiativă de sus în jos și reprezintă un episod singular și regretat pentru inoportunitate). Există intenția de a șterge cauzele obiective și neobiective ale unor elemente de frînă în activitatea echipei (mai ales că anul acesta nu va exista un baraj ce ar putea fi salvator). Ne referim la definitivarea tîrzie a lotului și antrenorului, cu numai cinci zile înaintea începerii campionatului, la descompletarea formației prin plecarea lui Silviu Stănescu *și* Plugaru, *la repararea golului creat de excluderea lui* Gheorghe *(viață dezordonată), de plecarea fundașului* Colceriu; *la dificultatea integrării și omogenizării celor nouă jucători noi, dintre care unii de-abia au depășit pragul junioratului; la inconvenientul inaugurării competiției cu jucători ieșiți din circuitul pregătirilor organizate și handicapați de multe kilograme în plus. Înseși antrenamentele pentru reluarea campionatului au început cu 10 zile mai tîrziu, instalațiile sanitare ale stadionului necesitînd reparații urgente, dar neurgentate.*

Să presupunem că toate aceste aspecte împovărătoare se vor dizolva într-o bună organizare și o conștiinciozitate fără reproș. Sîntem dispuși să admitem acest lucru. Ce va rămîne atunci, înlăturînd învelișul acesta secundar? Desigur, filonul valoric, talentul nativ, predispoziția pentru fotbal a jucătorilor. Dar există aceste garanții la actualul lot de jucători al Chimiei Rm. Vîlcea? Cu rare excepții, nu ne-a putut convinge nimeni. Un jucător a avut chiar franchețea, să răspundă astfel investigațiilor noastre: „Di Stefano a spus odată: „Ce trist este cînd un jucător are cap dar nu-l mai ajută picioarele!" Ei bine, la noi este tocmai invers. Altfel nu îmi explic de ce într-un fel ni se cere să jucăm în teren, iar noi, jucătorii, executăm indicațiile exact invers.

Am spus mai sus că anul acesta nu va mai exista nici un baraj salvator. Vrem să spunem, un baraj suplimentar. Pentru că, altminteri, ne-ar contrazice antrenorul Nuțescu, *care acum două săptămîni, la Rm. Vîlcea, ne declara așa:* „Echipa mea nu participă la un retur, ci la un adevărat baraj de 15 jocuri. Vom strînge din dinți și nu ne vom da bătuți!"

I. C.

PE URMELE MATERIALELOR PUBLICATE

17 REPREZENTATIVE ȘCOLARE, ÎN ÎNTRECERE LA ORADEA

Anul trecut, revista noastră a semnalat o serie de deficiențe în fotbalul școlar din orașul de pe Crișuri.

Iată, însă, că la ora actuală Consiliul municipal pentru educație fizică și sport Oradea, în colaborare cu Inspectoratul școlar și Consiliul municipal al pionierilor, acordă o atenție mult mai mare pregătirilor în vederea reluării campionatului școlilor generale. Două terenuri (Spartacus și Dinamo) și stadioanele Crișul și Tineretului, vor găzdui în această primăvară disputele dintre reprezentativele a 15 școli generale și două licee, împărțite în patru serii.

●

ȘI AU FOST TEMPERAȚI...

Semnalam într-o notă, intitulată **„Cineva trebuie să-i tempereze"**, apărută în nr. 146 al revistei, unele abateri de la disciplina sportivă, petrecute la partida amicală C.I.L. Tg. Jiu — Metalurgistul Sadu. Iată că primim din nou vești de la Tg. Jiu, corespondentul nostru **S. Dănilă** comunicîndu-ne că atît subcomisia de disciplină a C.J.E.F.S. Gorj, cît și conducerea asociației sportive Metalurgistul Sadu s-au sesizat foarte repede, dictînd „ultime avertismente" jucătorilor vinovați (C-tin Nicodin, A. Popa, Gh. Măceșeanu, Nic. Popa, Gr. Firoiu).

Avertismentele, se pare, și-au atins ținta, derbiul campionatului județean dintre cele două echipe disputîndu-se într-o deplină sportivitate.

VITRINA CU CĂRȚI

Ascensiunea lui Gerry Logan

Întorcînd ultima filă a romanului lui **Brian Glanville**, te întrebi dacă **„Ascensiunea lui Gerry Logan"** este cel mai potrivit titlu. Pentru că drumul acestui talentat fotbalist, profesionist prin rigoarea cu care se supune meseriei alese deliberat, dar cu o personalitate ieșită din comun, ce-l apropie de acei **„angry men"** (oameni furioși), nu se încheie între paginile cărții, narațiunea nu se oprește nici măcar la apogeul carierei lui.

Cine este **Gerry Logan**? Un tînăr scoțian, cu siluetă de ciută și temperament latin, o apariție oarecum inedită în soccerul britanic prin afinitățile sale cu fotbalul continental. Impunîndu-se repede în prima ligă, nu numai prin tehnica sa impecabilă ci și prin clarviziunea sa ieșită din comun, **Gerry** dobîndește o poziție solidă în lumea sa. Acest lucru însă nu-l mulțumește pe deplin. Pentru el fotbalul, deși o pasiune reală, deloc mimată, nu înseamnă totuși „alfa și omega". El vrea să se releve pe planuri cît mai diverse — gazetărie, televiziune, viață socială și mondenă — unde ascuțișul minții sale, înclinația spre intelectualism, își croiește drum, ce-i drept la adăpostul uneltei sale de lucru: fotbalul. Dorință care, inițial, se impune și cititorului în sfera meritorie a auto-depășirii dar, treptat, ea dobîndește valențele nedorite ale egoismului și arivismului.

Este în afară de orice dubiu că **Gerry Logan** este o personalitate care iradiază farmec, care știe să se facă remarcat, care-și poate capta lesne interlocutorii. Luați individual, în viața de toate zilele, sau ca mulțime, în clocotul ameților și festiv al stadionului. Și tocmai de aceea umbrele care persistă în multitudinea oglinzilor ce-l reflectă și definesc pe **Gerry Logan** (narațiunea se încheagă prin confesiunile eroului principal, ale soției sale, ale celor mai intime cunoștințe ale acestuia, desfăcînd și refăcînd aceleași momente-cheie din viața fotbalistului) se repercutează dureros pe retina cititorului care asistă, sînt sigur, deloc impasibil, la chinuitoarea ascensiune a lui **Gerry Logan**. Pentru că de fapt chiar la apogeu fiind, recunoscut și adulat ca jucător de excepție, **Gerry Logan** este un însingurat, care nu știe cînd se va încheia ascensiunea și, mai ales, ce-i va urma...

Din această cauză el este într-adevăr un **personaj**, care polarizează întreaga acțiune a romanului lui Glanville, descinzînd dintr-o lume **reală**, ca un **tip real**.

Această certifică de fapt finețea observației lui **Brian Glanville**, reputat gazetar de specialitate, măiestria sa scriitoricească, redate de altfel cititorilor noștri într-o excelentă traducere și prezentare de **Victor Bănciulescu** și **Sanda Retinschi**. Lucrarea a apărut în editura C.N.E.F.S.

P. SL.

CAMPIONATELE JUDEȚENE DE FOTBAL

PRIMELE ETAPE ALE RETURULUI

● **PE TERENURI NEUTRE.** Jocurile primei etape a returului campionatului județean Maramureș s-au disputat pe terenuri grele, desfundate. Două meciuri s-au jucat pe terenuri neutre, deoarece echipele din Tg. Lăpuș și Baia Borșa au fost sancționate încă din tur, cu ridicarea dreptului de a organiza meciuri acasă, din cauza comportării nesportive a spectatorilor din respectivele localități. În clasament conduce **Minerul Cavnic cu 19 p.**, urmat de Chimistul Baia Mare cu 17 p **(V. Săsăranu** — corespondent).

● **INEFICACITATE.** În meciurile etapei a 16-a a campionatului județean Mureș s-au înscris doar 16 goluri. Numai trei echipe, care au jucat în deplasare, au reușit să marcheze: **Gloria Tg. Mureș, Avîntul Sovata** și **Victoria Sighișoara.** De altfel, Victoria este și singura formație învingătoare în deplasare **(I. Păuș** — corespondent).

● **CU SURPRIZE.** Jocurile primei etape a returului campionatului județean Arad s-au caracterizat prin dispute vii, desfășurate în limitele perfectei sportivități. O adevărată surpriză a produs înfrîngerea **Victoriei Ineu** pe propriul teren, de către **Crișana Sebeș.** La încheierea campionatului, C.J.E.F.S. Arad va acorda o „Cupă Petschovschi" celei mai disciplinate echipe. **(P. Șodinca** — corespondent).

● **DISTANȚĂRI ÎN FRUNTEA CLASAMENTULUI.** Două echipe s-au distanțat decisiv în fruntea clasamentului campionatului județean Hunedoara, după desfășurarea celei de a treia etape din retur: **Minerul Teliuc** și **C.F.R. Simeria.** O adevărată bătălie se va da, însă, pentru evitarea ultimelor locuri, mai multe echipe fiind despărțite în această zonă a clasamentului de cîte un punct sau două **(N. Sbuchea** — corespondent).

HOTĂRÎRI ALE COMISIILOR F.R.FOTBAL

(EXTRASE)

COMISIA CENTRALĂ DE COMPETIȚII

(ședința din 25 III 1969)

● Secția de fotbal CHIMIA ORAȘUL GH. GHEORGHIU-DEJ a fost sancționată cu avertisment pentru insuficiente măsuri organizatorice la jocul cu Metalul Plopeni din 16 martie a. c. și pentru lipsuri în munca de educare a jucătorilor. Totodată, fotbaliștii **Gh. Jiga, N. Pasăre** și **V. Tăbăcaru** au fost sancționați cu ultim avertisment. Se propune Colegiului central al antrenorilor să analizeze atitudinea nesportivă față de arbitrul jocului a antrenorilor **P. Bădulescu-Bardatz** și **V. Hanu** de la Chimia și să ia măsurile corespunzătoare.

● Meciul MEDICINA TG. MUREȘ — COLOROM CODLEA din 9 martie a.c. a fost omologat cu 3—0 în favoarea echipei Colorom, admițîndu-i-se contestația. Medicina Tg. Mureș a organizat jocul pe un teren neomologat de federație pentru jocurile divizionare.

● Partida AURORA URZICENI — UNIREA MĂNĂSTIREA din 23 martie a. c. a fost reprogramată pentru 23 aprilie a. c. ora 16,00.

● Jocul C.I.L. GHERLA — DINAMO ORADEA din 16 martie a. c. a fost omologat cu 3—0 în favoarea echipei din Gherla pentru că Dinamo Oradea nu s-a prezentat. Se atrage atenția secției de fotbal Dinamo Oradea că la a doua neprezentare echipa va fi exclusă din campionat.

● Meciul GLORIA TECUCI — S.U.T. GALAȚI din 16 martie a. c. a fost reprogramat pe data de 9 aprilie a. c. ora 16.

● S-a ridicat suspendarea jucătorului TITUS STOTI pentru dublă legitimare, rămînînd bun legitimat pentru Constructorul P. Neamț.

● S-a aprobat afilierea la F.R.F. a secțiilor de fotbal Preparatorul Lupeni, jud. Hunedoara, Liceul teoretic Gurghiu, jud. Mureș și Școala sportivă „Șoimii" din Sibiu.

● S-au aprobat următoarele schimbări de denumiri: S.M.T. Simian, jud. Mehedinți în I.M.A. Simian și U.S.A.S. Năvodari, jud. Constanța în Chimia Năvodari.

● Au fost respinse contestațiile introduse de echipele: **Voința Tîrnăveni** la jocul cu Vitrometan Mediaș, **Aurora Urziceni** la jocul cu I.M.U. Medgidia, **Minerul Bocșa** la jocul cu Autorapid Craiova, **Cimentul Bicaz** la jocul cu Victoria Roman, **Voința București** la jocul cu Progresul Corabia, **Progresul Corabia** la jocul cu Voința București, **Torpedo Zărnești** la jocul cu Carpați Brașov, **Carpați Brașov** la jocul cu Torpedo Zărnești, **Metalul Plopeni** la jocul cu Chimia orașul Gh. Gheorghiu-Dej.

COMISIA CENTRALĂ DE COMPETIȚII ȘI DISCIPLINĂ

(ședința din 3 IV 1969)

● Secția de fotbal MINERUL BAIA DE ARIEȘ a fost sancționată cu ultim avertisment pentru insuficiente măsuri organizatorice la jocul cu Arieșul Turda din 23 martie a. c., cînd arbitrul de centru și un arbitru de linie au fost loviți de un spectator.

● Au fost respinse contestațiile introduse de echipele: **C.I.L. Sighetul Marmației** la jocul cu Gloria Bistrița, **Dacia Oradea** la jocul cu Unirea Oradea, **Victoria Călan** la jocul cu Mureșul Deva, **Metalul Tîrgoviște** la jocul cu Prahova Ploiești, **Electroputere Craiova** la jocul cu C.F.R. Arad, **Unirea Drăgășani** la jocul cu Caraimanul Bușteni, **Progresul Strehaia** la jocul cu Victoria Caransebeș, **Delta Tutcea** la jocul cu Gloria Tecuci, **Constructorul Baia Mare** la jocul cu Unirea Oradea, **„U" Craiova** la jocul cu Crișul Oradea, **Mureșul Luduș** la jocul cu Arieșul C. Turzii și **A.S.A. Tg. Mureș** la meciul de tineret cu Dinamo Bacău.

● S-a aprobat afilierea la F.R.F. a secțiilor de fotbal Flacăra Liceul „N. Bălcescu" Craiova, Înfrățirea Tg. Mureș, Poligrafia Iași, Tractorul Roman și Olimpia Galați.

● Pentru diferite abateri de la disciplină au fost sancționați următorii jucători: **Ludovic Csiki** (Rarăul C. Lung) — avertisment; **P. Postoiu** (C.F.R. Sighișoara și **E. Georgescu** (Oltul Sf. Gheorghe) — ultim avertisment; **N. Ivașcu** (Aurora Urziceni), **Fl. Ispir** (T.U.G. București), **M. Andrei** (Autobuzul București), **E. Tipanuzi** (Unirea Oradea), **P. Pop** (Dacia Oradea) și **S. Petrache** (Gloria Tecuci) — suspendare o etapă; **D. Nicolae** (Chimia Mărășești) și **A. Kaszoni** (Minerul B. Sprie) — suspendare pe două etape; **I. Ichim** (Rulmentul Bîrlad), **M. Mate** (Știința Petroșani), **N. Mihai** (I.T.C. Constanța) și **I. Răducanu** (Minerul Bălan) — suspendare trei etape; **Doru Popescu** (Dinamo București) și **G. Fuksz** (Minerul Baia Sprie) — suspendați pe patru etape.

● Jucătorul ȘTEFAN POPA a fost suspendat pe timp de un an pentru dublă legitimare la Farul Constanța și Apemin Borsec. Rămîne bun legitimat la Farul.

TOATE PRIVIRILE SPRE ATENA

GRECIA — ROMÂNIA

● Un foarte dificil examen al tricolorilor ● „Nucleul Wembley" şi I. Ionescu în lotul celor 22 anunţaţi la F.I.F.A.

Din acest moment, fotbalul nostru intră într-o scurtă dar intensă perioadă de activitate internaţională: reprezentativa ţării îşi verifică azi, miercuri, la Timişoara, în compania Voivodinei Novi Sad, potenţialul în vederea dificilei întîlniri cu Grecia de la 16 aprilie în preliminariile C. M; Universitatea Craiova îşi face debutul în Cupa Balcanică inter-cluburi; selecţionata de tineret sub 23 de ani va juca la 10 aprilie cu formaţia similară a R.D. Germane, cea sub 21 de ani la 16 aprilie la Udine cu Italia; echipa clubului Progresul îşi continuă la 11 şi 13 aprilie turneul din Orientul Apropiat.

În centrul atenţiei lumii fotbalistice de la noi se situează — firesc — meciul cu **Grecia** pe care-l va găzdui peste 7 zile stadionul Karaiskais (40.000 de locuri) din Atena, în timp ce la Lisabona se va consuma o altă partidă de mare importanţă pentru grupa noastră, **Portugalia—Elveţia.**

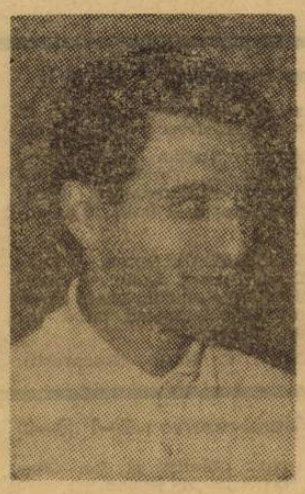

ION IONESCU

PRELIMINARIILE C.M. — GRUPA I

TOATE PATRU ÎN ACEEAŞI ZI!...

A treia etapă, ca să spunem aşa prin analogie cu programul unui campionat, se dispută la 16 aprilie prin cele două jocuri de la Atena şi Lisabona: GRECIA — ROMÂNIA şi PORTUGALIA — ELVEŢIA, ambele meciuri-tur. Care este situaţia în această grupă?

● PÎNĂ ACUM s-au consumat patru din cele 12 „secvenţe" ale bătăliei pentru.. Mexic:

12. X. 1968 : Elveţia—Grecia		1—0 (1—0)
27. X. 1968 : Portugalia—România		3—0 (2—0)
23. XI. 1968 : România—Elveţia		2—0 (0—0)
11.XII. 1968 : Grecia — Portugalia		4—2 (2—1)

● ACESTE rezultate au fixat următorul clasament:

1. Grecia	2	1	0	1	4—3 2
2. Portugalia	2	1	0	1	5—4 2
3. România	2	1	0	1	2—3 2
4. Elveţia	2	1	0	1	1—2 2

● VIITOARELE întîlniri sînt stabilite la datele:

4.V : Portugalia — Grecia
14.V : Elveţia — România
12.X : România — Portugalia
15.X : Grecia — Elveţia
2.XI : Elveţia — Portugalia
16.XI : România — Grecia

Indiscutabil, un joc foarte greu pentru echipa României, angajată în pasionanta bătălie a calificării pentru Mexic. Greu ar fi fost acest meci şi amical, cum — de altfel — s-a şi văzut acum doi ani, tot la Atena, cînd am cîştigat cu 2—1. În condiţiile actuale însă, gradul său de dificultate creşte prin caracterul cvasi-decisiv (şi acest lucru este valabil pentru ambele echipe); prin progresele realizate în ultimii ani de fotbalul grec, prin actualele aspiraţii ale echipei antrenate de **Dan Gheorghiadis.** Şanse la calificare au toate cele patru echipe (în prezent la egalitate de puncte după două jocuri), inclusiv Grecia, a cărei surprinzătoare victorie asupra Portugaliei, în toamnă, a fost totuşi... argumentată prin jocul prestat. Antrenorii noştri **Em. Vogl** şi **A. Niculescu,** care au urmărit în cîteva ocazii pe fotbaliştii eleni, au remarcat progresul lor tehnic, siguranţa în joc, pe lîngă calităţile specifice lor — viteza, ritmul furtunos, angajarea totală.

Deci, reprezentativa noastră se va afla cu certitudine în faţa unui adversar hotărît să arunce în luptă, în acest veritabil meci al nervilor — deschis oricărui rezultat —, toată capacitatea sa fizică, tehnică şi morală şi — concretizînd avantajele pe care i le conferă terenul şi publicul propriu — să obţină decizia. Acestui adversar echipa noastră îi opune „nucleul Wembley", o tehnicitate mai mare, o organizare — sperăm — mai bună şi un avantaj psihologic (echipa elenă nu are nici o victorie asupra noastră). Dar, aşa cum des se întîmplă în fotbal, avantajele — teoretice — ale unuia sau altuia se estompează uneori în focul luptei şi ceea ce decide este comportarea în teren. Joc calm, prudent şi atent în apărare, bine gîndit la mijlocul terenului şi incisiv în atac, mişcare largă în teren, fără economie de efort, disciplină tactică de fier, angajament total şi stăpînire de sine — iată armele cu care jucătorii noştri pot contracara acţiunile tumultoase ale gazdelor şi pot realiza scoaterea din ritm, înclinînd balanţa în favoarea lor

ION IONESCU ÎN LOTUL CELOR 22

Şi acum, cîteva noutăţi din tabăra fotbaliştilor noştri.

Conform regulamentului campionatului mondial, cu 10 zile înaintea unui meci trebuie comunicat la F.I.F.A. un lot de 22 de jucători, din care va fi alcătuită formaţia. Forul nostru de specialitate a îndeplinit această formalitate sîmbătă trecută, anunţînd următorii jucători: **Răducanu, Datcu şi Ghiţă — portari; Sătmăreanu, Lupescu, Boc, Hălmăgeanu, Dan, Deleanu, Mocanu — fundaşi; Ghergheli, Anca, Dinu, Lupulescu, Dobrin — mijlocaşi; Năsturescu, Domide, Dumitrache, Uifăleanu, I. Ionescu, Lucescu şi Dembrovschi.**

Remarcăm prezenţa în lot a lui I. Ionescu, care va putea fi folosit dacă clubul Alemannia Aachen va consimţi, fără a opune vreo condiţie de asigurare a jucătorului, şi dacă el va putea participa la antrenamentele lotului. Precizăm că în prezent campionatul vest-german este întrerupt din cauza meciului Scoţia — R. F. a Germaniei (16 aprilie).

ULTIMELE LOR MECIURI

ROMÂNIA

1 V. 1968	— Linz : Austria		1—1
5 VI. 1968	— Bucureşti : Olanda		0—0
27 X 1968	— Lisabona : Portugalia	(C.M.)	0—3
6 XI 1968	— Bucureşti : Anglia		0—0
23 XI 1968	— Bucureşti : Elveţia	(C.M.)	2—0
15 I. 1969	— Londra : Anglia		1—1

GRECIA

13 X. 1968	— Basel : Elveţia	(C.M.)	0—1
22 XI. 1968	— Atena : R.A.U.		4—1
11 XII. 1968	— Atena : Portugalia	(C.M.)	4—2
12 III 1968	— Tel Aviv : Israel		3—3

România — Grecia la a 11-a ediţie

25.V.1930 — Bucureşti : 8—1 (3—1) C.B.
29.XI.1931 — Atena : 4—2 (2—2) C.B.
28.VI.1932 — Belgrad : 3—0 (3—0) C.B.
6.VI.1933 — Bucureşti : 1—0 (1—0) C.B.
26.XII.1934 — Atena : 2—2 (2—1) C.B.
24.VI.1935 — Sofia : 2—2 (2—2) C.B.
17.V.1936 — Bucureşti : 5—2 (2—1) C.B.
16.VI.1957 — Atena : 2—1 (1—1) C.M.
3.XI.1957 — Bucureşti : 3—0 (0—0) C.M.
8.III.1967 — Atena : 2—1 (1—1).

(C.B. = Cupa Balcanică; C.M. = Campionatul mondial).

ANTRENAMENTELE DE LA TIMIŞOARA

La meciul de azi cu Voivodina va participa lotul anunţat mai puţin **Ghiţă, Lupescu, Lupulescu, Uifăleanu** şi firesc, **I. Ionescu,** pentru care abia azi se aşteaptă răspunsul de la Aachen. Antrenorii vor începe jocul probabil cu următoarea formaţie: **Răducanu—Sătmăreanu, Boc, Dan, Deleanu — Ghergheli, Dinu — Năsturescu, Domide, Dumitrache, Lucescu.** Ei vor urmări realizarea unei mai bune colaborări **Boc—Dan** şi o mai bună organizare la mijlocul terenului, ca şi o participare eficientă a extremelor în apărare şi o sprijinire mai substanţială a acţiunilor ofensive, capitole la care echipa a lăsat de dorit la Istanbul. După pauză s-ar putea să fie încercate şi cuplurile **Boc—Dinu, Anca—Ghergheli** şi aripa

DUMITRACHE

Năsturescu — Dembrovschi. În orice caz, acest meci are menirea să fie un fel de repetiţie generală a manierei de joc pregătită pentru Atena.

Tot azi, un lot secund va întîlni (în cuplaj cu lotul A) selecţionata oraşului, alcătuită din jucători de la C.F.R. şi Politehnica. Din lot fac parte: **Datcu D. Nicolae, Tudorie (Poli-Galaţi), Ivăncescu, Barbu — Ştefănescu, Stoenescu, Libardi—D. Ene, Şchiopu, Tufan, Kallo, Grozea, Creiniceanu.** Antrenor: **C. Braun — Bogdan.**

TINERETUL LA PRIMUL EXAMEN

Stadionul din Ploieşti va fi mîine gazda partidei amicale de tineret (sub 23 de ani). ROMÂNIA—R.D. GERMANĂ Antrenorul D. Schileru va folosi lotul: **Rămureanu (Moldovan) — Creţu, N. Ionescu, Stoicescu (Vlad), Vigu, Dincuţă (Dumitru), Angelescu (Sălceanu) — Pantea (Uifăleanu), Oprea, Lupulescu, Moţ.**

Cu o zi înainte, un lot de 21 ani (**Tătaru, Codrea, Petrescu, Neagu, Ciugarin, Moldoveanu** — Dinamo Buc., **Kun II, Florescu, Manea, Marica** etc.) face antrenament la Tîrgovişte.

Petre GAŢU

PALMARESUL ECHIPEI GRECIEI

Anglia (23 ani)	2	1	0	1	5— 3
Austria	2	1	1	0	5— 2
Bulgaria	10	2	1	7	16—19
Cipru	1	0	0	1	1— 3
Danemarca	5	1	1	3	9—13
Elveţia	1	0	0	1	0— 1
Etiopia	2	2	0	0	6— 5
Finlanda	2	1	1	0	3— 2
Franţa A	2	0	1	1	2— 8
Franţa B	5	1	1	3	2— 4
Irlanda de Nord	2	1	0	1	2— 3
Israel	6	4	1	1	12— 7
Italia A	1	0	0	1	0— 4
Italia B	7	0	2	5	4—20
Iugoslavia	12	1	1	10	11—39
Libia	1	1	0	0	4— 0
Polonia	2	1	0	1	3— 5
Portugalia	1	1	0	0	4— 2
R.A.U.	8	3	2	3	11—11
R.F. a Germaniei	2	0	0	2	1— 5
ROMÂNIA	10	0	2	8	11—32
Siria	2	2	0	0	12— 0
Spania B	2	1	0	1	3— 7
Ţara Galilor	2	1	0	1	3— 4
Turcia	4	1	0	3	6— 8
Ungaria	2	0	0	2	3—15
U.R.S.S.	4	0	0	4	2—12

Carnet

LA MUCAVAUA ETICĂ

de EUGEN BARBU

De nu ştiu de unde, dintr-un neant cam plin de gunoi, fără lege morală, bîjbîind cu laba lui mică şi neajutorată, s-a ridicat din cele patru picioruşe ale sale, în două, un fel de publicist, agresiv, şuierînd din buzite, lovind cu toroipanul şi sughiţînd că are pe cineva în spate, aşa că să fie lăsat în pace, c-o să facă dreptate. Întîi s-a întemeiat în lumea broşuristă cu o producţie anemică, zisă umoristică, fericind cu doi actori la TV, toate gospodinele, cam pe la cinci după masă cînd masticaţia dă o dulce îngăduinţă oricărui produs de minte, mai ales dacă e vorba de amoare şi celelalte, spuse şmecherește şi niţel vulgar, să te atingă la lingurică. De aici pînă la trei acte şi la spălarea unor rufe cam murdare nu a fost decît un pas. Cu o ceată gălăgioasă de guriști tocmiți cu pagina şi complimentul, evaluat la bodegă în măslină şi salam de Sibiu, plus şpriţul, iată-l geniu cu rabat, cocotat într-o redacţie de unde dădea lecţii de subiect şi predicat, ajutat de un fel de babă turcească, plină de vorbe puturoase la adresa cui vreai şi nu vreai, formînd un tandem al morţii, pus pe distrugere şi pricopseală, arînd cu plăvani, mai mici la bacşiş, un ogor în care intraseră prin dosul ariei, trăgînd din pistoale şi spumegînd. La drept vorbind, micuţul gazetar a găsit cîte un fricos care să-l asculte şi să ia lecţii de etică în particular de la cel mai mare găinar pe puncte din cîţi mi-a fost dat să văd

Stilul ăstuia e de mişcare scurtă, n-are întindere; tipul e lipsit de elan, e perseverent şi insidios ca soda cu care se otrăvesc cumetrele de mahala La un talent mic, la idei de o şchioapă, trebuia ceva machiavelic cît de cît şi-atunci pe unde s-atace, el, mîncătorul de sfinţi, decît pe la spate?

Deşi nu e icoană pe sticlă (şi mititelul o să mă înţeleagă bine ce vreau să spun), urcat pe un scăunel de pe care a alunecat acum cîtva timp pe spate, noul profet a început să lovească cu pumnul în dreapta şi-n stînga, speriind firile slabe şi pe mamele cu familie numeroasă. Prudent, gîndindu-se că în alte domenii o să poată primi şi cîte un răspuns, i-a lăsat pe alţii unde era mai greu şi s-a oprit la fotbal. Aici, ai dat, n-ai dat cu piciorul în minge, dreptul la o părere îl capeţi fără greutate. Nu te ia nimeni de gît să te asculte la teoria jocului în unsprezece. Şi iată mangafaua turuind vrute şi nevrute pe seama celor ce-i cădeau la îndemînă. O dată a acuzat pe nu ştiu cine că a cumpărat un meci, altă dată a aruncat cu noroi într-o cunoscută formaţie, spoindu-i gardurile cu necuviinţele lui, salvîndu-se de Justiţie prin plîngeri adiacente la oameni mai puţin ocupaţi. Şi văzînd că merge, pofta vine mîncînd, a intrat iar în arenă, proaspăt înfăşurat în mantia de cavaler fără prihană, adulmecînd şi agitînd condeiul său bont în văzduh.

Acuş cîteva zile, într-un ziar onorabil, profitînd de nebăgarea noastră de seamă, a mai produs un pamflet pe temele dragi ale eticii, din ale cărei reguli el nu iese nici cînd se duce pînă afară. Prea cinstitul, cuviosul atlet al cuvintelor spumegă de furie că noua echipă a Federaţiei nu a făcut nimic încă, deşi e instalată abia de o săptămînă. După concepţia sa, pînă în Sfintele Paşti trebuia să învingem Brazilia, Ungaria şi Anglia pe teren propriu, să fi luat Campionatul Mondial şi dacă mai era vreme şi vreo Cupă, două, că nu strică. Totul îi pute şi din strîmbătul lui din nas bat vînturi în toate zările. S-a supărat ăla micu', păzea, daţi-vă la o parte că vine cu trupa, cu baba aia a lui turcească, plină de vorbe ocărîte şi ne face praf! Nu-i staţi înainte că e jale!

Dacă n-am şti că în spatele acestor adjective găunoase stă o biată, mizeră răzbunare personală, adresată unui om care nu are nici o legătură cu descăunarea lui, am crede că sfîntul Ioan Teologul, al Apocalipsei, se află printre noi. Dar prea se vede mucavaua, prea scîrţîie nenorocitul de creionaş fără har, pe o hîrtie coruptă din care ies miasme.

Mă, ţică, na mai bine un bacşiş de doi lei şi ia o ţigare, trage în piept şi aşează-te în cotetul tău, că ne strici aerul cu pretenţiile tale de a fi locuit numai în biserici!

RADIOGRAFIA ETAPEI A 21-A

A.S.A. Tg.M. - U.T.A. 1-0 (0-0)

A MARCAT: Mureşan (min. 60).

STADIONUL Mureşul; teren de joc excelent, timp splendid, aproximativ 10 000 spectatori.

A.S.A.: Solyom 8 (min. 85: Bay) — Şleam 7, Dondoş 8, Toth 7, Chiru 6 — Dodu 8, Ciutac 7 — Lucaci 6 (min. 61: Lungu 6), Mureşan 7, Siko 8, Silaghi 6.

U.T.A.: Gornea 7 — Birău 6, Bacoş 7, Pojoni 7, Bodea 5 — Axente 7 (min. 80: Brîndescu), Lereter 6, Şchiopu 6 — Sima 5 (min. 59: Fl. Dumitrescu 5), Domide 6, Moţ 5.

ARBITRU: V. Dumitrescu (Bucureşti) 9.

LIDERUL BATE PASUL PE LOC

Niciodată, în acest campionat, nu am văzut pe U.T.A. jucînd atît de slab ca duminică, la Tg. Mureş. E adevărat, lipseau PETESCU, CZAKO şi BROŞOVSCHI, BIRĂU venea după o gripă, totuşi nimic nu lăsa să se întrevadă o evoluţie atît de ştearsă a liderului. Asta înseamnă fie că marii absenţi din echipă contau foarte mult în angrenajul echipei liderului, fie că pregătirea arădenilor este cu o clasă sub cea arătată astă toamnă...

A.S.A. s-a aruncat din primul minut la atac şi a păstrat iniţiativa aproape tot timpul meciului, cîştigînd numai cu 1—0 din cauza exasperanţei lipse de precizie a şuturilor, începînd cu cele expediate de tunarul nr. 1 al învingătorilor, MUREŞAN, şi încheind cu toţi ceilalţi. A trebuit să vină centrarea din min. 60 a lui DODU, reluată în plasă de MUREŞAN, pentru ca A.S.A. să cucerească cele două puncte, perfect meritate după aspectul jocului. Totuşi, cu două minute înainte de fluierul final, tabela putea arăta 1—1 dacă MOŢ nu trimetea balonul, cu capul, pe lîngă bară, la o lovitură liberă executată de ŞCHIOPU. Istoria se putea, deci, scrie şi altfel. Dar asta n-ar fi schimbat cu nimic o realitate, care demonstrează că liderul bate pasul pe loc. (M. T.).

La tineret-rezerve: 4-0 (2-0)

AU MARCAT: *Csiszar* (din penalti) şi *Makai* (3).

A.S.A.: Ungvari — Szölösy, Meszaros, Vegh, Lakody — Csiszar, Stîngă — Varady, Orza (min. 75: Ursu), Makai, Solomon (min. 75: Csiki).

U.T.A.: Bătrîna — Kiss, Gottlieb, Pecican, Vastag — Mercea, Ghirlea — Tuşa, Naghi, Schwartz, Palincaş.

ARBITRU: *I. Călăraşu* (Aiud).

PROGRESUL - CRIŞUL 1-1 (0-0)

AU MARCAT: Ad. Constantinescu (min. 63) şi Kun I (min. 83).

STADIONUL Republicii: teren acceptabil; timp plăcut; spectatori aproximativ 8 000.

PROGRESUL: Mîndru 7 — V. Popescu 7, Mîndoiu 7, Grama 7, Adr. Constantinescu 7 — Neacşu 7, Beldeanu 8 — Ţarălungă 8, Mateianu 6 (min. 64: Decu 6), Oaidă 8, Şoangher 7.

CRIŞUL: Baumgartner 7 — Balogh 6, Sărac 8, E. Naghi 8, Popovici 6 — Serfözö 6, Cociş 8 — Tomeş 5, Kun I 6, Kun II 6 (min. 77: Suciu), Petrescu 5 (min. 77: Dărăban).

ARBITRU: Oct. Comşa (Craiova) 8.

DE UNDE AI APĂRUT, COCIŞ?

Părea că totul va decurge fără complicaţii. După o primă repriză în care am admirat dîrzenia bucureştenilor, jucînd cu o tărie şi o... grijă care aveau să se dovedească justificate, pînă la urmă, dar şi eleganţa, „marca fabricii", fineţea fotbalului tip „C.A.O." prezentat de Crişul, a urmat o repriză găzduită doar de jumătatea de teren a oaspeţilor. Progresul a atacat cu toate forţele, uneori neclar, dar a ţinut permanent sub presiune poarta lui BAUMGARTNER. Planînd mult timp deasupra stadionului, golul alb-albaştrilor a aterizat pînă la urmă, rod al şutului fundaşului ADRIAN CONSTANTINESCU (min. 63), în finalul unei faze de mare aglomeraţie la poarta Crişului. Cu acel 1—0 în spate, acel 1—0 care i-a slujit de atîtea ori, băieţii lui DRAGUŞIN au slăbit un pic motoarele, însă au continuat să controleze meciul. Dar fotbalul n-a vrut să lase lucrurile să continue cuminţi. Minutul 86. La linia de centru, pe partea stîngă, apare — bolid în poziţia mingii — mijlocaşul COCIŞ. Startul lui e irezistibil, cursa-solitară, pe extrema stîngă, (ţine de specialitatea familiei) debordantă. Trei apărători bucureşteni, se dovedesc, pe rînd, bariere prea uşoare pentru orădean. O centrare de pe linia de corner, un cap al lui KUN I şi Crişul obţine la Bucureşti un nesperat punct! (EF. I.).

La tineret-rezerve: 0-0

PROGRESUL: Florea — Motoc, Matei, Toader, Mărgărit — Georgescu, Iordache (Mărculescu) — Mocanu, Alecu, Ronţea, Gola.

CRIŞUL: Bologan — Cociş, Erdely, Bulc, Catona — Sudi, Ceauşu (Covaci) — Cefan, Ferenczi, Birta, Marcovici.

A arbitrat: *Gh. Marioara* (Roşiori de Vede).

JIUL - POLITEHNICA 2-1 (1-0)

AU MARCAT: Peronescu (min. 2), Cuperman (min. 50) şi Achim (min. 57).

JIUL PETROŞANI: Stan 7 — Talpai 8, Georgevici 7, Georgescu 8, Mihai 7 — R. Popa 7, Sandu 7 (min. 46: Achim 7) — Peronescu 8, Cotormani 7 (min. 75: Stoker), Libardi 8, Naidin 7.

POLITEHNICA IAŞI: Constantinescu 8 — Gavrilă 7, Ianul 8, V. Stoicescu 7, Deleanu 7 — Ştefănescu 9, Contardo 7 — Cornel Popescu 7, (min. 79 Costăchescu), Lupulescu 7, Cuperman 7 (min. 75: Vornicu), Goleac 6.

ARBITRU: Alexandru Alexe (R. Vîlcea) 10.

ACHIM A DETERMINAT UN SCOR STRÎNS

Trecuseră doar două minute de la începutul jocului şi NAIDIN, svîcnind ca o săgeată, aleargă jumătate de teren paralel cu tuşa şi centrează în careul advers. Surprinsă de iuţeala fazei, apărarea ieşeană nu poate replica şi PERONESCU, atent, cu o lovitură de cap, deschide scorul. Meciul abia începuse, dar exista pericolul ca el să poată fi considerat ca şi terminat. Spre lauda lor, ieşenii, s-au mobilizat însă cu hotărîre, impunînd un echilibru perfect la mijlocul terenului. Meritul principal îl-l atribuim lui ŞTEFĂNESCU, cel tehnic, muncitor şi rutinat. Mai incisivi decît omologii lor de la „Poli", înaintaşii Jiului l-au încercat de cîteva ori pe CONSTANTINESCU (SANDU min. 16, COTORMANI min. 35), dar puţin timp după pauză (min. 50), CUPERMAN egalează situaţia. Se părea că se dărîmă iarăşi un vis frumos şi îndreptăţit al lui OZON, mai ales că studenţii prinseseră curaj. Dar ACHIM obţine din nou avans pentru echipa sa (min. 57) şi într-adevăr din acest moment, ieşenii încep să cedeze treptat terenul. Evenimentele cele mai importante pînă la sfîrşitul jocului: min. 68 — eliminarea lui IANUL şi NAIDIN, (NAIDIN a împins, IANUL i-a dat cu mingea în cap. Intransigenţa arbitrului ni se pare totuşi excesivă); ratările exasperante ale lui ACHIM (min. 74, 78, 89). (I. C.).

La tineret-rezerve: 1-0 (0-0)

A marcat: *Dobrescu* (min. 76).

JIUL: Ionescu — Dincu (Mihai), Todea, Dobrescu, Mihăilescu — Nădăşan, Marinescu — Boyte (Kelemen), Baicu, Grizea, Diaconescu.

POLITEHNICA: Cizic — Cucu, Grigore, Dobrin, Hanciarluc — Andrioaie, Alioaie — Slăvoiu, Iordache, Măciucă, Moldoveanu.

A arbitrat: *Mircea Biolan* (Tr. Severin).

PETROLUL - „U" Craiova 1-0 (1-0)

A. MARCAT: Pavlovici (min. 25).

STADIONUL PETROLUL, terenul bun, timp rece, spectatori circa 15000

PETROLUL: M. Ionescu 6 — Gruber 8, Bădin 8, Pal 6, Mocanu 7 — Dincuţă 7, N. Ionescu 8 — Grozea 6, Dridea I 7, Pavlovici 7, Moldoveanu 5 (min. 74: Oprişan).

UNIVERSITATEA: Gaboraş 8 — Niculescu 7, Deselnicu 8, Bitlan 6, Velea 6 — Strîmbeanu 5, Ivan 5 — Niţă 5 (min. 75: Stănescu). Neagu 6, Oblemenco 7, Martinovici 6.

ARBITRU: C. Petrea (Bucureşti) 8.

PUNCTE MUNCITE DIN GREU...

Meciul a opus echipe în stări sufleteşti diferite. De o parte Petrolul, sub presiunea necesităţii de puncte pentru a evada din zona periculoasă a retrogradării, de alta Universitatea sigură de situaţia în clasament şi liniştită în ce priveşte participarea la bătălia pentru primul loc, cu care a pierdut contactul, pentru moment. Situaţia diferită a celor două echipe şi-a pus amprenta pe joc. Ploieştenii au atacat din primul minut şi — cu cîteva scurte perioade echilibrate — pînă în ultimul. Dar, jucînd nervos, precipitat, în ciuda dominării teritoriale uneori nete, n-au putut înscrie decît un singur gol, în min. 25 prin PAVLOVICI, la o centrare a lui DINCUŢĂ şi un pas cu... umărul al lui MOLDOVEANU. Pînă atunci, Petrolul ratase cîteva ocazii bune (GROZEA min. 3, N. IONESCU min. 10, PAVLOVICI, min. 12, de la cîţiva metri alături!). Nervozitatea îi va împiedica pe ploieşteni să concretizeze şi mai tîrziu, fie din cauza nesiguranţei lor, fie din cauza apărării adverse. În repriza a doua, aspectul în general este acelaşi, dar nu se mai înscrie nimic. GROZEA (min. 75) ratează de două ori consecutiv ocazii clare de gol, în timp ce craiovenii — ceva mai activi în atac — reuşesc să se apropie mai des de poarta lui M. IONESCU. În concluzie, un joc modest, dar victorie meritată. (P. G.).

La tineret-rezerve: 2-1 (2-1)

Au marcat: *Dincă* şi *Florea II*, respectiv Circiumărescu (din 11 m).

PETROLUL: Stelian — Pahonţu, Grecu, Florea I, Tudor — Dumitrescu, Rizea — Constantin, Niculescu, Dincă, Florea II (min. 53: Condurache).

UNIVERSITATEA: Oprea — Dragomir, Tană, Ştefan, Deliu — Boşoteanu, Bălosu — Stanciu, Dăscu (min. 30: Vişan), Circiumărescu (min. 74: Bărăitaru), Tacoi.

ARBITRU: *V. Roşu* (Bucureşti).

DINAMO Bucureşti - DINAMO Bacău 2-1 (0-1)

AU MARCAT: Frăţilă (min. 52), Dinu (min. 55) respectiv Rugiubei (min. 10).

STADIONUL Dinamo, timp bun, teren excelent, spectatori 7 000.

DINAMO: Datcu 8 — Popa 8, Boc 8, Dinu 7, Ştefan 7 — Gherghelí 8, Stoenescu 7 — Pîrcălab (min. 21: Haidu 7), Sălceanu 7, Frăţilă 7, Lucescu 8.

DINAMO BACĂU: Ghiţă 9 (min. 53: Verşanschi 7) — Maghiar 7, Nunweiller IV 8, Velicu 7, David 7 — Vătafu 7, Nedelcu 8 — D. Ene 8, Dembrovschi 9, Rugiubei 7 (min. 30: Volmer 6). Băluţă 7.

ARBITRU: N. Cursaru (Ploieşti) 10.

BĂCĂUANII AU CONDUS 52 DE MINUTE!

Meciul începe cu atacuri susţinute ale oaspeţilor care reuşesc să deschidă scorul: DEMBROVSCHI are o splendidă acţiune personală pe centru, pasează lateral lui D. ENE care centrează şi RUGIUBEI, din 6 metri, înscrie pe lîngă DATCU, pe care-l surprinde dezechilibrat. Bucureştenii atacă acum mai convins, au ocazii de gol (LUCESCU, FRĂŢILĂ), o dată (min. 26) bara se opune egalării, dar atacul gazdelor, fără DUMITRACHE şi PÎRCĂLAB frizează improvizaţia.

Imediat după pauză, GHIŢĂ apără senzaţional o bombă a lui GHERGHELI (min. 46) dar nu poate împiedica egalarea. După ce respinsese un prim şut (min. 52) portarul băcăuan nu mai poate sări la balon la repetarea şutului lui FRĂŢILĂ, care trage peste el, şi pe tabelă apare 1—1. După 3 minute, la un şut al lui DINU, mingea se înalţă (atinsă şi de un apărător advers), cade în faţa porţii şi ricoşează sub bară: 2—1. Bucureştenii controlează acum jocul, menţin mai mult mingea în terenul advers, au noi ocazii (HAIDU, FRĂŢILĂ) dar fac — în acelaşi timp — şi un joc prudent în apărare pentru menţinerea avantajului de un gol, destul de nesigur.

Bucureştenii au învins meritat, dar Dinamo Bacău a făcut o bună impresie. (R. U.).

La tineret-rezerve: 2—1 (0—0)

Au marcat: *Gundju* şi *Ion Constantin*, respectiv *Munteanu*.

DINAMO BUCUREŞTI: Laiciu — Tr. Ionescu, Cheran, Condurache, Mocanu — Cotigă (Focşa), Moldovan — Sandu, Marica, Ion Constantin, Ion Nicolae (Gundju).

DINAMO BACĂU: Verşanschi — Tănăsache, Panait, Sănăuceanu, Comănescu — Cernat, Duţan — Pruteanu, Munteanu, Tr. Popescu, Pană.

Arbitru: *Emil Păunescu* (Ploieşti).

FARUL - F.C. ARGEŞ 4-0 (4-0)

AU MARCAT: Tufan (min. 22 şi 39), Antonescu (min. 38) şi Kallo (min. 45).

STADIONUL 1 Mai, spectatori circa 16 000, timp frumos, teren foarte bun.

FARUL: Ştefănescu 7 — Pleşa 7, Tilvescu 7, Mareş 7, Dumbravă 5 — Antonescu 9, Koszka 7 (min. 71 — Nichiti) — Sasu 7, Iancu 8 (min. 76: Constantinescu), Tufan 9, Kallo 9.

F. C. ARGEŞ: Niculescu 4 (min. 44: I. Vasile 6) — Păciulete 4, Barbu 7, Vlad 6, Ivan I 6 — Dobrin 4, Olteanu 5 — Nuţu 5, Radu 6, Kraus 5 (min. 60: Prepurgel 7), Ţurcan 5.

ARBITRU: Gh. Popovici (Bucureşti) 10.

CONSTĂNŢENII ÎN MARE VERVĂ, PRIMA REPRIZĂ

Constănţenii atacă vijelios careul oaspeţilor din primul minut de joc. Echipa este în mare vervă. În min. 4, la o lovitură liberă de la circa 25 de metri executată de PLEŞA, ANTONESCU trimite năpraznic în muchia barei. Mingea revine în teren şi IANCU trimite spre gol, dar un „cap" miraculos salvează situaţia. Publicul reclamă, nejust, gol. Îndîrjită de nereuşită, Farul declanşează, printr-un joc combinativ derutant, o serie de atacuri furibunde la poarta lui NICULESCU. TUFAN (excelent duminică), KALLO, IANCU şi ANTONESCU ratează deschiderea scorului. Apărarea în zonă aglomerată a argeşenilor poartă pecetea disperării. În min. 21 IANCU expediază o „bombă" de la numai 9 metri şi NICULESCU respinge cu greu în corner. Golul e aproape. KALLO face o cursă spectaculoasă, pasează la IANCU şi acesta mai departe lui TUFAN, care înscrie. Urmează alte momente de mare dificultate pentru echipa oaspe care nu se vede deloc, nici la mijlocul terenului, nici în atac. După alte cîteva ratări vin minutele cu goluri: 38 — ANTONESCU, coautor KALLO; 39 — TUFAN, coautor acelaşi KALLO; 45 — KALLO, coautor SASU. La reluare, confortabilul 4—0 potoleşte setea de goluri a Farului şi jocul scade din intensitate. Argeşenii încearcă tardive şi timide atacuri. Dar cu bara lui PREPURGEL (min. 70) n-au realizat nimic. (S. T.).

La tineret-rezerve: 0-0

FARUL: Stancu — Boncea, Botea, Stoica, Florea — Etem, Girip I — Girip II, Simion (min. 85: Stan), Badea, Ghiţă.

F.C. ARGEŞ: Tudor Gheorghe — Anghelina, Măţăoanu, Cîrstea, Dobrin II — Pană, Ionescu — Duţescu, Tudor Marin, Rădulescu, Jigman.

ARBITRU: *T. Malacopol* (Bucureşti).

VAGONUL RAPID 1-5 (1-0)

AU MARCAT: Stănoale (min. 18), Neagu (min. 53, 80, 86), O. Popescu (min. 68) şi Dvorzsak (autogol — min. 76).

STADIONUL C.F.R.-Vagonul; teren bun;

VAGONUL: Matache 5 — Mihăilescu 5, Boroş 5, Pop 5, Mihai 4 (min. 74: Jurcă 6) — Dvorzsak 7, Chivu 5 — Stănoale 6 (min. 72: Merteş 5), Sfîrlogea 4, Adam 5, Macavei 6.

RAPID: Răducanu 8 — Lupescu 7 (min. 87: Costea), Motroc 6, Dan 8, Greavu 8 — Dinu 7, Dumitru 8 — Năsturescu 8, Mazurachis 6 (min. 46: O. Popescu 9), Neagu 8, Codreanu 6.

ARBITRU Petre Sotir (Mediaş) 9.

SCORUL ETAPEI

Un meci cu goluri multe — scorul etapei, dar care spre mirarea multora, chiar şi a jucătorilor rapidişti, care evoluaseră fără nerv şi coeziune în prima repriză, indica la pauză 1—0 pentru Vagonul în urma golului lui STĂNOAIE (min. 18).

În repriza secundă, cu OCTAVIAN POPESCU ca „dispecer", atacul giuleştean reînvie şi curînd (min. 53) DUMITRU iese învingător dintr-o „grămadă deschisă", pasîndu-i lui NEAGU care, fără a ezita, şutează sec de la 20 de metri în poarta lui MATACHE. În min. 68 MATACHE ratează intercepţia la o centrare a lui DINU, mingea ajunge la O. POPESCU care o expediază precis de la 18 m. în poarta goală, peste toţi jucătorii aflaţi în careu.

Vagonul replică prin DVORZSAK (min. 76) dar şutul lui zdruncină bara, mingea ajunge la NASTURESCU care sprintează şi pasează în faţa porţii unde acelaşi DVORZSAK, setos de... goluri, înscrie în propria poartă...

Ultimele două goluri ale feroviarilor aparţin tot lui NEAGU (min. 80 şi 86) care şi-a pus astfel candidatura la titlul de golgeter. (P. SL.).

La tineret-rezerve: 1-1 (1-0)

Au înscris: *Barbu* şi *Adam*.

VAGONUL: Nedelcu (Hîrdălău) — Csabai, Lenarth, Milencovici, Rus — Pap, Duşan — Macavei I, Barbu, Peia, Dodeanu.

RAPID: Rămureanu (Crăciun) — Sîrbu, Badea, Muşat, Ionescu — Niţă, Pop — Bujor, Marin, Adam, Mitrol.

A arbitrat: *E. Balaş* (Reşiţa).

„U" Cluj - STEAUA 1-0 (0-0)

A MARCAT: Mustăţea (min. 65).

STADIONUL MUNICIPAL, timp excelent, teren foarte bun, spectatori circa 22 000.

UNIVERSITATEA: Moldovan 7 — Creţu 6, Pexa 7, Solomon 7, Cîmpeanu 7 — Anca 6, Neşu 6 — Uifăleanu 5 (min. 65: Lică 8), Mustăţea 8, Oprea 7, Bungău 9.

STEAUA: Suciu 7 — Sătmăreanu 6, D. Nicolae 7 (min. 65: Jenei 6), Hălmăgeanu 7, Vigu 6 — Tătaru II 5, (min. 78: Constantin), Negrea 4, Dumitriu III 4 — Pantea 4, Voinea 5, Creiniceanu 5.

ARBITRU: Mircea Rotaru (Iaşi) 8.

RENAŞTE ŞUTUL LUI BUNGĂU

Cînd două echipe, practică fotbalul din pasiunea pură a tinereţii sau în virtutea renumelui, cele 90 de minute nu puteau însemna, logic, decît spectacol. Dar nu întotdeauna se întîmplă aşa. E drept, la Cluj, s-a jucat curat, studenţii imprimînd dinamism partidei, dar replica militarilor a fost departe de prestigiul lor. Au existat şi clipe de tensiune la cele două porţi, dar cromatica generală a partidei a dus lipsa unor culori active, numai BUNGĂU îndreptăţind (şi depăşind) doleanţele. Blondul atacant a făcut impresie prin dăruirea sa deplină şi calculată şi mai ales prin cîteva execuţii „de gală" — şuturile sale năpraznice şi numeroase, expediate de regulă şi elegant cu stîngul. Două dintre ele aveau să clatine bara de deasupra lui SUCIU, cel din min. 67 pornind de la circa 35 m. Dar au mai existat şi alte secunde fierbinţi. În min. 2 CREINICEANU scapă uşor de CREŢU însă VOINEA ratează din careu. În min. 29 — ocazia partidei: MUSTĂŢEA centrează paralel cu poarta, dar OPREA „bubuie" lung pe lîngă bara verticală. În min. 48 D. NICOLAE evacuează careul propriu, însă, „foarfeca" lui ANCA îl accidentează. Va părăsi terenul în min. 64 după ce, profitînd de „schimbarea gărzii", peste un minut, MUSTĂŢEA va înscrie în colţul lung. Următoarele 25 de minute, fără ritmuri prea elevate, întăresc totuşi meritul învingătorilor. (M. I.).

La tineret-rezerve: 1-0 (0-0)

A marcat: *Fanea*.

UNIVERSITATEA: Pop — Harmath, Mihăilă, Karanci, Popa — Florian, Ionescu — Aldea, Crişan, Fanea, Coman.

STEAUA: Dumbreanu — Ciugarin, Mirăuţă, Cojocaru, Jantovan — Onisie, Bungeţeanu — Ionescu, Belea, Ciuraru, Manea.

Arbitru: *A. Crişan* (Arad).

DIVIZIA NAȚIONALĂ „A"

ETAPA A 21-A

ZESTREA LIDERULUI S-A MICȘORAT DIN NOU!

● Dinamo și Rapid talonează liderul ● Prea mulți indisponibili! De ce? ● Progresele... Progresului! ● Despre juniori în echipele de seniori

Fiecare jumătate de campionat cu... „clou"-ul ei: prima, cea de astă toamnă, cu marșul triumfal al băieților lui **Nicolae Dumitrescu**; a doua, returul, cu acest salt al Rapidului, o adevărată renaștere din propria cenușă. De unde pînă la 9 martie giulești-enii navigaseră numai pe apele furtunoase din preajma retrogradării, iată-i pe „alb-vișinii" cu obrazul destins, atacînd acum piscurile clasamentului alături de Dinamo București!

Care să fie secretul acestei suite de rezultate excelente ale Rapidului? (în sezonul de primăvară, din 14 partide de campionat, cupă sau internaționale disputate, a cîștigat 12, marcînd 33 de goluri și primind doar 8!). Credem că este unul singur: cei doi antrenori, **Marin Bărbulescu** și **Nicolae Cristescu**, au întronat în rîndul jucătorilor ordinea și disciplina, care deveniseră o „rara avis" pentru echipa de lîngă podul Grant, o atmosferă prielnică de muncă.

Ce face însă, liderul? Deocamdată se hrănește din proviziile făcute astă toamnă. Menține o diferență de 3 puncte-tampon pe care speră să o mărească în etapele următoare cînd va juca de două ori consecutiv pe teren propriu: cu Jiul și Vagonul, în timp ce Dinamo București se va deplasa la Iași și apoi va întîlni pe Rapid.

Pauza care intervine în campionat îi cade liderului cum nu se poate mai bine: pînă la viitoarele meciuri se refac și cei accidentați, se însănătoșesc și cei bolnavi. Poate că și rezistența echipei va fi alta, fiindcă, după impresia noastră, aci e punctul vulnerabil: programul bogat și lotul foarte restrîns folosit de lider nu au dus, oare, la suprasolicitarea fizică a jucătorilor?

Duminică, la Tg. Mureș, U.T.A. ar fi avut nevoie de **Broșovschi**, dar acesta se afla la Cannes, în Franța, cu echipa națională de juniori, împreună cu alt coleg de echipă, **Atodiresei**. Felicitîndu-i pe antrenorii arădeni pentru promoția lor de juniori, ne gîndim însă și la ceea ce ne-a spus, înainte de decolare, antrenorul reprezentativei de juniori, prof. **Gh. Ola: „Nu l-am luat pe Beldeanu, de la Progresul, pentru că îl aveam pe Radu Ionescu și biroul federal ne-a indicat să nu luăm doi jucători de la o echipă"**. Indicație foarte bună, numai că, U.T.A. are doi, ca și A.S.A. Tg. Mureș (pe **Hajnal** și **Caniaro**). Și cîtă nevoie ar fi avut și A.S.A. duminică și de unul și de celălalt, în situația indisponibilității lui **Raksi, Timpănaru** și **Czako**. Firește, echipa națională — fie ea și de juniori — trebuie alcătuită din cei mai buni jucători. Dar socotim că la un turneu mai puțin important, cum a fost cel disputat recent în sudul Franței, ar fi trebuit să se țină seama și de nevoile echipelor divizionare aflate în plin campionat, cu atît mai mult cu cît este vorba de juniori care nu mai aveau nevoie de o verificare.

Dar fiindcă a venit vorba de indisponibili: nu se sesizează nimeni (poate Colegiul central al antrenorilor, poate Comisia medicală a F.R. Fotbal) de numeroșii fotbaliști aflați, dintr-un motiv sau altul, pe tușă? De fragilitatea lor tot mai mare? Duminică, au intrat în acest... lot încă doi: **Ghiță**, excelentul portar al lui Dinamo Bacău a făcut o „întindere"; **Pîrcălab** a ieșit din nou din joc, ca și în meciul cu Steaua, acuzînd a doua „întindere" în decurs de 11 zile...

Evidențiind progresele manifestate de la meci la meci de Crișul, să dedicăm cîteva rînduri formației bucureștene din str. Dr. Staicovici, al cărei antrenor se pare că, într-adevăr, caută să aplice din cele văzute în Anglia. Numai astfel se explică, pe de o parte, reușitele lui **Cornel Drăgușin** cu o formație alcătuită din jucători care cu un an, doi în urmă erau socotiți ca „terminați" sau cu alții aflați la începutul carierei, iar pe de alta, excelenta lor pregătire fizică ce le dă dreptul să joace cîte trei partide săptămînal.

Mircea TUDORAN

● *Duminică dimineața, la partida de B, C.F.R. Cluj—C.F.R. Timișoara, entuziasmat de „bombele" lui V. Alexandru, Bungău avea să promită cu voce tare:*

— Presimt că după amiază le ofer steliștilor cîteva „bucurii". *Și după amiază, barele porții lui Suciu au vibrat puternic, de două ori.*

● **„Misterul" a fost dezlegat: juniorul Cringașu (cum a apărut în revistă) și Decu (cum a scris „Sportul"), care a apărut în formația noastră în meciul cu R.D. Germană sînt... una și aceeași persoană. Îl cheamă Decu Cringașu și este una din speranțele Petrolului.**

● Un spectator (cu umor), pe stadionul Dinamo, către Nunweiller IV, Daniel Ene și David, care-și făceau împreună încălzirea în fața tribunei a II-a: *„Atenție, băieți, că jucați pe teren... străin!..."*

● **Pariem 1 contra 100 că nu știți care este cel mai în vîrstă jucător român în activitate! Iordache din echipa de tineret Progresul, născut — buletinul său de identitate este clară dovadă — la 29 iulie... 1850! Anul viitor, colegii de echipă îi pregătesc o mare sărbătorire cu prilejul împlinirii vîrstei de 120 de ani. Dacă nu cumva, între timp, se va produce cuvenita rectificare pe actul său de identitate.**

● Fundașul *Georgescu* (Jiul): *„Vineri la antrenament toată apărarea noastră a trăit momente grele. S-a încins o mîuță și noi, fundașii, am avut un adversar redutabil. La un moment dat m-am ciocnit piept în piept cu Georgevici, dar mingea dispăruse fără urmă. Știți cine ne „păcălea" în halul acesta? Nea Titus."* (n.n. — antrenorul echipei, Ozon). Normal.

● *Antrenorul* Nicolae Dumitrescu, *înaintea partidei de la Tg. Mureș:* „Cîștigînd campionatul cu U.T.A., vreau să demonstrez că prin mai multă ordine și disciplină pe teren și în afara lui, fotbalul și fotbaliștii noștri pot reuși mult mai mult decît au reușit pînă acum".

● Cociș... Serfőzo — în prima echipă a Crișului, Covaci (fiul antrenorului Nicolae Covaci), Ferenczi în aceea de tineret. Încet-încet vom ajunge iarăși la numele celebre din istoria fotbalului orădean, prin intermediul fiilor sau nepoților cunoscuților foști internaționali de pe malurile Crișului.

● Portarul Ghiță a apărat excelent. El a ieșit de pe teren din cauza unei întinderi musculare recidivante. La cabine era abătut și se întreba... de ce a fost scos din lotul reprezentativ. Sincer vorbind, ne întrebăm și noi.

● *În timpul reprizei secunde, la Cluj, în jurul terenului de joc, se aflau cam mulți copii de minge. Cînd „U" a luat conducerea, „grijuliii", organizatorii nu au mai lăsat în incinta stadionului decît unul, urmînd ca jucătorii să alerge singuri după baloanele ieșite în afara terenului. Înțelegem... să se revizuiască prin părțile esențiale, dar nici chiar așa.*

● **În intenția antrenorului Ilie Oană era să-l folosească duminică în poartă pe un tînăr, Vișan, transferat de la Rm. Vîlcea. Înainte de joc însă, Vișan s-a rugat de antrenor să nu-l bage în joc, neavînd experiența campionatului divizionar A.**

● *„Iată o etapă care s-a terminat cu bine..."* — spunea Dumitrache. Se referea la rezultatul de la Tg. Mureș dar și la faptul că, în ziua în care el n-a jucat, n-au marcat nici Voinea, nici Oblemenco, nici Oprea...

● *Matache*, de foarte curînd la *Vagonul*, și-a luat repede în serios rolul de dirijor al apărării: gesticulînd teatral, simulînd, cerînd socoteală arbitrilor, invocînd pronia cerească și furia spectatorilor. Fiind astfel ocupat, nu s-a mai putut ocupa și de propriile buturi, primind duminică cinci goluri...

● Nicușor: *„Vremea cînd nu scoteam puncte în deplasare a trecut. Am cîștigat pînă acum două iar repriza I a meciului de azi e un... aconto"*. Aviz echipelor care primesc vizita lui Dinamo Bacău!

● În momentul în care a văzut mingea în plasă, Pavlovici a fugit de la poarta craiovenilor pînă la banca antrenorilor, unde l-a îmbrățișat pe Ilie Oană. De bucurie că a marcat primul său gol pentru Petrolul, dar și ca să-i spună că a scăpat... netuns. Făcuse prinsoare cu Oană că dacă nu marchează se tunde!...

● După două nopți de cazare la hotelul „Hai la noi!" (sic) din Petroșani, jucătorii Politehnicii Iași asaltau febril... farmacia. Frigul îndurat, impunea măsuri preventive. Se vîntura des cuvîntul antipatie = gripă.

● **„Sînt în declin de formă, nu-mi reușește nimic" (Grozea, după partida Petrolul — Universitatea Craiova).**

● *Greavu*, căpitanul echipei *Rapid*, aflat în plină sesiune de examene pentru clasa a XII-a, a venit la *Arad* doar în dimineața meciului, a jucat foarte bine și Rapid a cîștigat. Deci: *veni, vidi, vici...*

● *Arbitrul bucureștean* Ilie Drăghici *este, într-un fel, un performer: a slăbit aproape 30 kg. Avea 124 kg și, printr-un efort de voință, a ajuns la vreo 95. Ce nu face dragostea pentru fotbal!...*

● *Jurcă*, tînărul fundaș al *Vagonului*, provenit de la juniorii giuleșteni și-a făcut debutul în „A" contra *Rapidului!*

RÎNDURI PENTRU OAIDĂ...

În una din primele dimineți de primăvară ale anului, un buchet de garoafe roșii, un bibelou întruchipînd un tigru (aluzie la... dîrzenia adresantului?) și un anunț al stației de amplificare de pe stadionul Republicii au punctat pășirea în al 37-lea an de viață a lui NICOLAE OAIDĂ. „Veteranul" nr. 2 al campionatului — doar CONSTANTIN II depășește în acest clasament al longevității — așa de bine caracterizat de spectatori prin acel mitologic Ulise, continuă cu seriozitate, și reușită, cursa contra anilor.

Dispărut, pentru o clipă, din teamul „alb-albaștrilor", masivul atacant a revenit ca o adevărată forță salvatoare în echipă, el care era privit ca un lest, ca un inutil. Cîteva săptămîni petrecute la conducerea tehnică a Flacării roșii ne și anunțau un plin de promisiuni antrenor OAIDĂ. Revenirea în focul competiției sportive, departe de a-l stinge ca jucător, i-au dat imbolduri de necrezut. Un fotbalist de forță, cum este OAIDĂ, dispare mult mai devreme decît reprezentanții categoriei „tehnicienilor". OAIDĂ ne dă un admirabil exemplu de contrazicere a teoriei. N-a lipsit un minut din echipa lui în actualul campionat și luptă, fără să simtă diferența anilor, de la egal la egal cu adversari avantajați de vigoarea tinereții.

Pentru frumoasa pildă a „tinereții fără bătrînețe" dedicăm aceste rînduri lui OAIDĂ, dorindu-i pe mai departe succese și sperînd că reușita lui va avea și alți imitatori.

— ef. i. —

CONFIDENȚE... CONFIDENȚE...

U.T.A.: vin, vin, iată-i că vin!

ETAPA VIITOARE — 20 APRILIE

Oradea: CRIȘUL-DINAMO Bacău
Pitești: F. C. ARGEȘ-UNIVERSITATEA Cluj
Ploiești: PETROLUL-PROGRESUL București
București: RAPID-FARUL Constanța
Arad: U.T.A.-JIUL Petroșani
București: STEAUA-A.S.A. Tg. Mureș
Craiova: UNIVERSITATEA-VAGONUL Arad
Iași: POLITEHNICA-DINAMO București

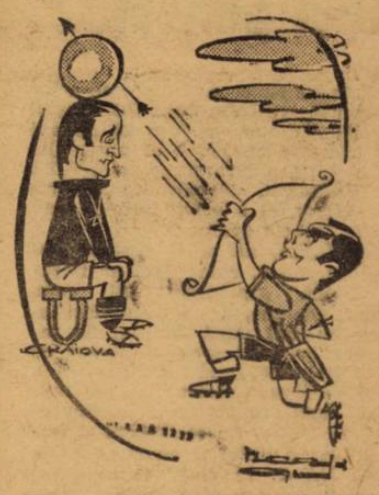

Gaboraș și noul Wilhelm Thell al Ploieștiului: Pavlovici

Desene de **NEAGU RĂDULESCU**

IATĂ CUM A AJUNS RAPID PE LOCUL 3

Aveam ceas de mînă, fiș-fiș italian, pantofi Guban, televizor (cu două canale active și șase pasive), fier de călcat electric, aragaz, servici de ceai, de rom, de vin, de coniac... Făcusem rost și de o bibliotecă Milcov, îmi pusesem sonerie la poartă... Cu toate astea., ceva îmi lipsea! Îmi dădeam seama că îmi lipsește ceva și nu știam ce.

L-am chemat pe vecinul meu cel mai apropiat și l-am întrebat:

— Ce-mi lipsește?

— Dacă ai fi chel aș zice că îți lipsește tichie de mărgăritar.

— Nu sînt!

— Poate îți lipsește vre-o măsea?

— Le am pe toate în placă!

Pur și simplu înnebuneam. Umblam ca năucul pe străzi și mă întrebam ce îmi... O întîmplare banală a făcut să-mi dau seama ce-mi lipsește. Știți ce? O echipă de fotbal cu care să țin! Cetățeanul care nu ține cu o echipă de fotbal nu e cetățean. Era la începutul returului actualului compionat și eu, rușine mie, nu aveam o echipă preferată. Am luat un program Pronosport și l-am studiat din scoarță în scoarță. M-am decis să mă ocup de Rapid. Era chiar în coada clasamentului, sărmanul de el. Nu m-a obligat nimeni să iau o echipă codașe. L-aș mînia pe Dumnezeu dacă aș susține așa ceva. M-am atașat de echipa asta pentru simplul motiv că începe cu litera R.

Ia să vedem ce pot să fac eu cu rapidiștii ăștia, mi-am zis eu, și m-am apucat de lucru. Nu mi-am făcut clopot ca alții, nu mi-am cumpărat nici trompetă. Așa că, fiind un susținător deloc gălăgios, am căutat să-i ajut pe iubiții mei fotbaliști de la Rapid așa cum m-am priceput și iată că a dat rezultate. Cum i-am ajutat?

Cred că știți că obișnuiam să frecventez barurile de noapte, că după ce „închideam" barurile de noapte îl ajutam pe responsabilul de la restaurantul Gării de Nord să ridice obloanele și că terminam sindrofia la un mandatar care era specialist în ciorbă de burtă. Ei bine, în momentul în care m-am decis să ridic echipa Rapid spre culmile clasamentului, mi-am zis: „Gata! Ajunge! Adio bar, adio..."

— Am început să beau numai lapte, precum Pele și în loc de poker să joc o jumătate de oră pe zi șotronul. Tot ca Pele.

— Am început să mă culc devreme și să mă scol tîrziu (la mine acasă) ca Garrincha.

— Să fac gimnastică dimineața, la prînz și seara, ca Matthews (asta pentru longevitate).

— Să mă spăl pe dinți cu Super-Cristal.

— Să beau apă Bodoc și numai cînd nu găsesc Bodoc să apelez la Borsec.

— Am rărit fumatul în autobuz și în toate mijloacele de transport în comun.

— Am renunțat să mai dau cu pietre după pisici.

— Nu mai las lumina aprinsă în hol.

— Nu mă mai încalț fără încălțător.

— Bat la ușă cînd intru undeva. (Nu ca pînă acum. Băteam cînd ieșeam).

— Ascult muzică de Beethoven. În special Simfonia a 9-a.

— O singură dată, în retur, am greșit, ascultînd Simfonia a 10-a și ați văzut: 1—1 cu Progresul!

Dacă îmi dă Dumnezeu putere să țin regimul ăsta pînă la sfîrșitul returului, aduc echipa Rapid pe primul loc și fără ajutorul lui Herrera.

Chestie de ambiție!

P. S.: Fotbaliști! Valorificați sticlele și borcanele din gospodăria dv., prin centrele speciale de achiziții I.R.V.A., magazinele Alimentara și unitățile cooperației de consum!

BUCUREȘTI. Min. 52 al meciului de pe stadionul Dinamo : excelentul Ghiță este învins de șutul lui Frățilă, 1—1
Foto : CH. NEAGOE

OPT INV
LA TRIBUNA

Andrei Mercea, Mircea Luca, Incze II, Ene I
Victor Mafteuță, Farcaș II comentează, ală

Printre cei mai fideli spectatori ai meciurilor divizionare A se întîlnesc figuri care evocă un trecut mai apropiat sau mai îndepărtat al fotbalului nostru. Sînt foști jucători, unii foști internaționali, ai echipelor locale, pe care le urmăresc duminică de duminică, bucurîndu-se de succes împreună cu ele sau încercînd sentimentul decepției după înfrîngeri.

Lor
Tg. M
tarii
cu un
echipe
suflet

O SCHIMBARE LA FAȚĂ ȘI UN TRAUMATISM PSIHIC

„Indiscutabil, constănțenii au realizat duminică, mai ales în primele 45 de minute de joc, ceea ce n-au reușit de la începutul campionatului. Nu este vorba, desigur, de proporțiile scorului, ci de o schimbare la față, de jocul eminamente ofensiv practicat, în care au abundat situațiile de concretizare".

Astfel a sintetizat evoluția Farului, la terminarea meciului cu F. C. Argeș, inginerul LUCREȚIU FLORESCU, cu ani în urmă un admirabil jucător timișorean, mai tîrziu achiziționat de echipa de pe litoral, iar în prezent antrenor cu „carte de vizită" (a promovat pe „Portul" în divizia B în anul 1967) al formației de tineret-rezerve.

Schimbarea la față la care se referea interlocutorul era reclamată cu insistență de vajnicii suporteri locali (unii poate prea înfierbîntați), dar și de hora neplăcută a retrogradării în care este prinsă și echipa lui Cosmoc.

„Dacă și în etapele trecute se repetau asemenea evoluții cu siguranță că acum ne sufla un vînt bun din spate, spune rîzînd Florescu. **La concret vorbind, refacerea cuplului de atacanți Iancu-Tufan, jocul lor combinativ, în forță, activitatea extrem de laborioasă a lui Kallo, utilă a lui Sasu, „obrăznicia" în joc a lui Antonescu, excelent la mijlocul terenului și puncheur în ofensivă, n-au lăsat loc speranțelor argeșene. Țesătura de pase, schimbarea continuă a direcțiilor de atac, permanenta mișcare în teren a jucătorilor cu și fără balon, iată secretele victoriei".**

— Reporterul împărtășește aprecierile dv. Dar de ce oare, numai cînd „cuțitul este la os" se decretează mobilizarea generală în echipă ?

„Dacă mi se punea o asemenea întrebare cînd eram în activitate poate aș fi dat din umeri. Ca antrenor însă mă situez ferm pe poziția luptei împotriva mentalității bolnăvicioase de a explica nereușitele prin banalități, așa cum se mai întîmplă. Fotbalul nu înseamnă altceva decît muncă și obligații. Spectacolul vine de la sine".

Florescu avea dreptate. Jocul bun al constănțenilor îi obligă, de acum încolo, la o pregătire susținută din toate punctele de vedere.

Comportarea oaspeților ne-a fost punctată succint și revelator :

„F. C. Argeș a jucat ca o echipă traumatizată psihic, n-are forță de joc. Apărarea supranumerică organizată doar ca un scop în sine a facilitat succesul Farului. Cu un singur mijlocaș de meserie, Dobrin, foarte șters — am auzit că a jucat cu furunculoză — și cu vîrfuri de atac lipsite de nerv, echipa argeșeană nu putea realiza mai mult. Singura remarcă : Barbu, același jucător sobru și muncitor".

Stelian TRANDAFIRESCU

„LIDERUL NU M-A CONVINS !"

Este constatarea cu care ne-a întîmpinat, în minutul... 91, fostul purtător de acum vreo 20 de ani al tricoului cu nr. 7 al națională noastre, blondul mureșean INCZE II. Mulțumit, desigur, de victoria favoriților, el a privit însă cu ochi critic ambele echipe :

— „U.T.A. nu ar fi cîștigat meciul cu A.S.A. chiar dacă ar fi jucat două săptămîni ! Și cum, dragă doamne, ar fi putut cîștiga, cînd imediat după fluierul de începere arădenii s-au și așezat cu 5 în linia de fund ? Ce altceva a avut de făcut Lereter decît să „macine" linia proprie de 16 m, împreună cu Birău, Bacoș, Pojoni și Bodea ? Ar fi putut fi un meci mare, dacă U.T.A. ar mai fi avut nu „trupa" de acum 20 de ani, cînd eu jucam contra lui Coco, ci echipa completă și forma pe care o presupune titlul de lider".

Și **Incze II**, cu ochelarii pe nas, ne explică doctoral ceea ce cere el de la o echipă aflată pe locul I în clasamentul unei Divizii naționale A. Și nu putem să nu-i dăm dreptate pentru că, în fapt, dorințele lui nu sînt decît aceleași cu cele ale marelui public, cu cele ale specialiștilor noștri și ale... ziariștilor.

„În același timp, dacă și mureșenii noștri ar fi avut toți titularii valizi, poate contribuiau și mai mult la valoarea fotbalului practicat azi. Pentru că A.S.A. a jucat mai bine decît în partidele anterioare, s-a arătat mai combativă ca de obicei. Cred că dacă ar fi luptat cu aceeași ardoare și în partida cu Rapid, nu ar fi pierdut atunci.

Între timp, stadionul se golise și „Loți-baci" tot privea și privea dreptunghiul verde de gazon. Poate se vedea pe el demarînd pe dreapta, pe locul unde altă dată îl ataca Vass...

Îl readuce la realitate un... tranzistor : **„Și acum, iată din nou rezultatele înregistrate azi în Divizia A și clasamentul... locul 9 : A.S.A. Tg. Mureș..."**

„Locul 9 (n. r. de fapt 8—9) : loc de mijloc. Nu e rău, dar putea fi mai bine !... Revin însă la ce am mai afirmat : ar fi putut fi, acesta, un meci mare. Lume vine acum mai multă, la Tg. Mureș, decît pe vremea cînd jucam eu. Păcat că fotbalul ce i se oferă nu e întotdeauna de calitate, cum a fost cel demonstrat de U.T.A. ; nu prea e de locul 1. Așteptam mult mai mult de la lider".

Incze II e necruțător azi, ca pe vremuri, în fața portarilor. Se bucură de victoria reușită de A.S.A. ; îl supără însă înfrîngerea Politehnicii Iași, echipa fiului său. **Incze IV.**

Mircea TUDORAN

„DOREAM SĂ COMENTEZ UN MECI MAI BUN..."

Era prin 1957 cînd dr. MIRCEA LUCA, nume de rezonanță în fotbalul clujean, părăsea arena. Jurase, însă, veșnicie pe altarul sportului drag și nu se putea despărți de febra răscolitoare a stadionului. Iar de atunci, în fiecare duminică, sub arșiță, cer vînăt sau ninsoare, un om își ocupă calm și hotărît locul în tribuna oficială a stadionului din Cluj. De acolo, doi ochi ageri și un suflet fierbinte, se contopesc cu mișcarea din gazon. Un om competent, prezent și duminica aceasta la meciul de „B" disputat dimineață, la recitalul zburdalnicilor puști din deschidere și la partida-vedetă. Un motiv în plus pentru un comentariu de substanță, la meciul „U" — Steaua.

„Aș fi dorit să comentez un meci mai bun...

— Știți, unii ziariștii preferă drept „materie primă" fenomene apte pentru săgețile criticii.

„Ei da, există și asemenea subiecte „grase". Nu este însă cazul nostru. Deși Steaua nu mai este echipa vremurilor mele de fotbalist. Partida de astăzi a întărit o constatare făcută în timp, urmărind unele transmisii ale televiziunii. Și anume, militarii nu mai au un coordonator care să le ordoneze acțiunile și să întrețină continuu sub alertă echipa adversă. Ați văzut ce halfie fantomatică au ?"

— Deși joacă în 4—3—3. Pare cam visătoare...

„Chiar romantică ! Și cît s-au temut mînjii noștri de partida aceasta ! De ce credeți că au intrat atît de crispați în teren ? Prestigiul Stelei, tradiția ei la Cluj, teama de o renaștere a militarilor. Așteptau din moment în moment reapariția acelei echipe cu stil personal..."

— Care n-a venit însă la înălnire.

„Exact ! După gol însă universitarii au jucat treptat mai relaxat, Ce v-a plăcut mai mult la ei ?"

— Tinerețea lor dinamică și Bungău.

„Într-adevăr, acest Bungău a fost și pentru mine o surpriză plăcută. A făcut cel mai valoros meci al său de cînd este la Cluj. Dar Pexa și Solomon nu v-au plăcut ? Și Hălmăgeanu de la oaspeți ?"

— Cum dv. ați făcut carieră pe postul de stoper... Totuși, parcă Solomon a jucat cam riscant. Apropo, pentru că aminteați de aprecieri, ziariștii acordă note. În această calitate dv...

„Ei nu, nu pot acorda note. Cel mult, simple calificative. Și doar pentru „U" Cluj. Moldovan n-a avut ce apăra. În defensivă, Pexa și Solomon — sobri. La mijloc Neșu a muncit mult, Anca sub valoarea sa. În atac, în afara lui Bungău, Oprea cam individualist, Uifăleanu șters. Mustățea... a dat totuși un gol foarte frumos".

...Și dr. Mircea Luca s-a retras între tinerii universitari ai Clujului, savurînd împreună victoria.

Mircea IONESCU

PLOIEȘTI. Un gol în prim plan, cu un autor nevăzut : Pavlovici. (Petrolul — „U" Craiova)
Foto : I. POPESCU

CONSTANȚA. Deși incomodat de Barbu, Tufan înscrie spectaculos primul gol din seria celor patru administrate arădenilor
Foto : S. BRAȘOVEANU

UN SECRET PE CARE ÎL ȘTIU MULȚI

Minutul 58 al partidei **Vagonul — Rapid. Dumitru** iese dintr-o „ambuscadă" arădeană și pasează lui **Neagu** aflat la aproximativ 20 de metri de poarta lui **Matache. Pop** și **Boroș** care îl flancau pe negricios atacant feroviar, îl privesc ca hipnotizați. Acesta, fără să ezite, a șutat sec cu stîngul și mingea s-a înfipt în poarta lui **Matache.** Golul a produs un șoc puternic asupra echipei **Vagonul,** o bună parte dintre jucătorii locali încercînd să-i obțină anularea din partea arbitrilor pe motiv de ofsaid. Gesturile revendicative ale acestora s-au repercutat și asupra unei părți a tribunelor.

Mi-am aruncat privirea involuntar asupra colaboratorului nostru, special solicitat pentru acest meci, fostul internațional arădean, ANDREI MERCEA, aflat și el, undeva, în tribună. Nu părea de loc contrariat de decizia arbitrului.

De la această fază controversată am și pornit dialogul cu **Andrei Mercea :**

„Golul a fost perfect valabil, ne spune dînsul cu o deplină obiectivitate. **Lui Neagu i s-a trimis mingea cînd acesta se afla înaintea lui Pop și Boroș. De altfel, Pop s-a oprit inexplicabil, atacantul rapidist trecînd pe lîngă el și șutînd fără ezitare".**

— Credeți că între scorul sever din final și cel favorabil, care încheiase prima repriză, nu se ascunde un secret ? Care reprezintă mai fidel valoarea actuală a **Vagonului ?**

„Secretul, pe care cred că îl știu mulți din Arad, constă în faptul că echipa Vagonul nu este omogenă valoric, unele posturi sînt descoperite și orice șoc scoate la iveală aceste carențe. Din această cauză, golul egalizator, replica organizată tactic și superioară tehnic a feroviarilor, din repriza secundă, i-a scos repede din joc pe fotbaliștii arădeni. Și dacă în prima repriză cei care au crezut că meciul se cîștigă de la sine au fost bucureștenii, în cealaltă parte a meciului cei de la Vagonul au semnat doar condica de prezență.

Diferența de clasă și maturitate s-a vădit tocmai în exploatarea momentelor favorabile. La aceasta a contribuit, decisiv după părerea mea, aportul lucid și de frumoasă ținută tehnică al lui Octavian Popescu, în organizarea unui 4—3—3 elastic, care le-a asigurat rapidiștilor mijlocul terenului și apoi o susținută ofensivă în repriza secundă, în timp ce Vagonul se chinuia să aplice un rigid 4—2—4 neavînd mijlocași apți să închege echipa și mai ales să suplinească o apărare ezitantă și un atac de loc viguros. Iar replica echipei arădene trebuie privită în ansamblul ei, soldată cu un eșec sever, dar conform realității. Pentru că nu pot supraviețui în prima divizie pe baza rezultatelor la pauză sau a ocaziilor ratate"...

Paul SLAVESCU

TAȚI PRESEI

crețiu Florescu, Petre Dragomir, de noi, meciurile de duminică

adresat duminică, la Ploiești și Cluj, la București, rad, Pietrosani și Constanța, solicitindu-le comen- neciurilor. Și, cum veți vedea mai jos, au făcut-o estul de critic, dovedind obiectivitate în judecarea re au jucat și de care firește, sînt trainic legați și în aprecierea oaspeților.

OLIDARITATEA HALFILOR NU SE DEZMINTE!

ul" meciului Progre- *: VICTOR MAFTEU- elegant și zglobiu, al „bancarilor". A irea alături de* Cari- *două chipuri dezamă- mpinau la sfîrșit de de a-i reproduce pă- ercat să mi-l închipui rul meu în rolul său, ninat cu „lovitura de tă de* Cociș. *Poate că i i-ar fi dezechilibrat pe apărătorii din O- ipierii de astăzi ai lui* Oaidă, *au între- ia și precipitarea, în ate și finețe. Mă gîn- teuță va pomeni ceva capitol gîndire". Nici half îi judecă cu în- rmașii lui.*

m aproximativ verde în locul noroiului din recute, a lăsat falsa terenul era perfect. Denivelări ascunse distanță, sînt cu su- l balonului s-a efec- tate. Imprejurarea a folosit Crișului, în perioada de presiune pe care a suportat-o. Sînt sigur că pe un teren mai puțin accidentat, alta era precizia acțiunilor bucureștenilor. Dar și așa, ei au avut posibilitatea să repurteze victoria. La care aveau dreptul cu prisosință. Repriza a doua reprezintă un argument de 45 de minute pentru afirmația mea".

Un moment de gîndire și comentariul continu :

„Poate că un joc mai viguros, mai susținut al celui de al doilea vîrf de atac, ar fi însemnat o mai productivă dominare decît aceea soldată doar cu golul fundașului Constantinescu. Progresul avea toate condițiile să atace efectiv cu 4 oameni pe aceeași linie".

Vrem să cunoaștem jucătorii care i-au plăcut mai mult. Da, de la Progresul ; despre foștii coechipieri vorbim.

„Adrian Constantinescu, Neacșu, Beldeanu".

Solidaritatea halfilor nu se dezminte !

Eftimie IONESCU

ACEL MINUT 68

ii de zile, EMERICH FARCAȘ (Farcaș II), a făcut un pas foarte iu) dar foarte mare în semnificația lui : de pe gazonul tere- în tribuna ce-l împrejmuiește. Abandonînd fotbalul ca jucător ță, s-a transformat într-un spectator fidel al lui. Bineînțeles, i la meciul Jiul — Politehnica Iași. Preocupat și taciturn la ului **(„Nu mai pot avea încredere deplină în Jiul meu, de cînd m știe să domine dar nu știe să marcheze")**, atent și concen- il desfășurării lui (ostilitățile s-au desfășurat mult timp sub brului), relaxat și zîmbitor după ce arbitrul a suflat pentru fluierul său.

it pentru victoria dobîndită și satisfăcut de spectacolul văzut. ei frumos. Așa cum m-am așteptat, ieșenii nu și-au dezmințit ind deschis, ofensiv, disciplinat. Stilul lor de joc cavaleresc a mod cert echipa Jiul, nepregătită încă pentru finalizare. Dacă ii ar fi supraaglomerat apărarea, tare mă tem că s-ar fi repe- n meciurile cu Dinamo Bacău și Progresul București, cînd astră teritorială odată nu și-a putut cîștiga și cununa de lauri lui, iar a doua oară a fost concretizată foarte greu. Astăzi ai jocul deschis al adversarului a facilitat sarcina Jiului. A pentru noi și evenimentul nefericit din minutul 68, cînd funda- ul și extrema noastră Naidin, au fost eliminați din joc. Ei bine, ent balanța jocului s-a înclinat definitiv în favoarea noastră il motiv că absența lui Ianul a însemnat o pierdere mai grea decît cea a lui Naidin pentru gazde. Ianul fusese un bun apă- clipa plecării din teren. Mi s-a spus că după părăsirea lui, spre cabine, acest băiat simpatic cu numărul 3 pe tricou, t în tunelul de acces, vărsînd lacrimi grele de căință și de m citit și pe fața lui Naidin o tristețe sinceră, ceea ce mă face cidentul provocat de ei, a fost un fenomen întîmplător, neca-

mi se oferă prilejul, aș vrea să-l trag puțin de urechi în tei dvs. pe acest talentat dar superficial Achim, care a ratat ocazii certe, după ce tot ei și le creease cu pricepere. Și să-l imb pe Deleanu, pentru calmul și tehnica sa deosebită".

Ion CUPEN

„LUI GHIȚĂ I-AȘ ÎNCREDINȚA TRICOUL LA ATENA!..."

Oare, era cineva mai indicat să ia loc, alături de noi, la masa presei, pentru comentariul meciului Dinamo București-Dinamo Bacău, decît GICĂ ENE ? Noi credem că nu ; pentru că valorosul nostru internațional a fost ani la rînd jucător de frunte al echipei bucureștene și — pînă nu de mult — și al „team"-ului băcăuan, așa că prezintă toate garanțiile de competență și... imparțialitate.

Așadar, are cuvîntul Ene II :

„Mi-a plăcut acest meci. In prima parte, băcăuanii s-au ridicat la înălțimea partenerului de întrecere și chiar l-au depășit, așa că scorul primelor 45 de minute mi se pare just. După pauză s-a văzut nu atît o diferență de joc, cît de... mîză. Intr-adevăr, bucureștenii, întrevăzînd mult mai mari beneficii din cîștigarea celor două puncte (ei socotindu-se angajați în urmărirea liderului), au forțat victoria și au obținut-o ca urmare a „forcing"-ului de 15 minute după reluare. După părerea mea însă, Dinamo București a evoluat sub nivelul posibilităților și pretențiilor sale".

— Ce n-a mers la gazde ?

„In primul rînd, atacul. Și — poate o să pară un paradox — din cauza... mijlocașilor. Aceștia, plus Dinu, pleacă prea mult în față și creează o aglomerație nerecomandabilă pentru niște atacanți care, de regulă, joacă bine pe spații mari. Mai mult chiar, duminică bucureștenii au jucat practic fără vîrfuri de atac. Prin lipsa lui Dumitrache, echipei i-a lipsit și jocul în adîncime, blondul bucureștean fiind singurul care forțează pătrunderile lungi, pe perpendiculara porții. (Se știe că Frățilă are alt gen de joc, el avînd predilecție spre poziții ceva mai retrase, de unde pleacă la atac prin combinație). Duminică, doar Haidu a mai forțat pătrunderi".

— Cum apreciezi echipa lui Nicușor ?

„O plăcută surpriză. A jucat atît de lejer, dezinvolt, de parcă nici n-ar fi fost în deplasare. Băcăuanii au știut să speculeze spațiul părăsit de mijlocași. Ați văzut că de cîteva ori a apărut situația de 4 băcăuani contra 3 apărători bucureșteni ? Dinamo Bacău are la mijloc doi oameni care știu să paseze, Nedelcu și Vătafu, doi atacanți care merg spre deplina maturitate de joc, Dembrovschi și Daniel Ene (Redacția subscrie la această ultimă apreciere pe care Gică Ene a făcut-o cu... jena cu care îți lauzi fratele) **și — mai ales — un lot omogen, care se mișcă mult în teren, are o tehnicitate medie bună și o idee de joc".**

— Vrei să faci și cîteva remarcări ?

„Despre oaspeți am vorbit. Dar țin să relev în mod special pe portarul Ghiță, care — de altfel — apără de mai multă vreme excelent. Duminică a avut 2—3 intervenții formidabile. Săritura lui la „bomba" trimisă de Ghergheli la păianjen, în primul minut al reprizei secunde, a fost impresionantă. Dacă aș fi selecționer, lui Ghiță i-aș încredința tricoul cu numărul 1, la Atena".

Radu URZICEANU

CU INIMA ÎNDOITĂ...

Pe PETRE DRAGOMIR, fostul mijlocaș al Petrolului, l-am zărit printre spectatorii stadionului din Ploiești, urmărind cu înfrigurare, ca toți ceilalți, eforturile echipei de a-și asigura punctele de care avea nevoie ca de aer. Era o zi de grea încercare pentru Dragomir. Înainte, echipa antrenată de el U.Z.U.C. suferise, în campionatul local, prima sa înfrîngere, iar acum victoria Petrolului se preciza greu.

L-am întîlnit după „ostilități". Cu un ochi rîdea, cu altul plîngea, cum se spune. Și ne-a explicat imediat :

„Mă bucur că, în fine, a cîștigat echipa. Și a meritat. Jucătorii, printre care mulți foști colegi, au muncit enorm pentru acest gol aducător de două puncte, au dominat jocul, au asaltat poarta lui Gaboraș, *unde și-au creat și cîteva ocazii bune. Într-un cuvînt, Petrolul a jucat mai bine, mai clar, mai continuu în comparație cu craiovenii. Și dacă* Pavlovici *nu rata în min. 12, victoria s-ar fi conturat mai devreme, iar dacă Grozea nimerea poarta în min. 75 scorul putea fi mai mare. Dar, așa este fotbalul. Fără aceste fapte de joc n-ar plăcea atît de mult... Cum am mai sta noi liniștiți în tribune?*

— Am impresia că, totuși, încerci și un pic de nemulțumire...

„Intr-adevăr, nu m-a mulțumit calitatea jocului. A fost un meci de uzură, de factură modestă, în care a primat lupta. De o parte, Petrolul a jucat nervos, ceea ce a afectat organizarea și precizia acțiunilor, dar nu i-a diminuat capacitatea de luptă. Și a luptat așa cum se cerea unei echipe amenințată de zona retrogradării. De altă parte, craiovenii mi-au lăsat impresia unei echipe care, așteptîndu-se la grele încercări și fiind pusă la adăpost de orice surpriză în clasament, n-a riscat prea mult, nu s-a angajat în joc. Încît, pînă la urmă a fost mai mult un duel între atacul ploieștean și apărarea, bună, a oaspeților. La drept vorbind — și de ce n-aș recunoaște — la acest meci nu m-am așteptat la ceea ce se numește spectacol. În situația ei, echipa noastră nu putea juca altfel, nu putea lupta pentru spectacol, ci pentru puncte".

— N-ai reținut însă, unele fapte demne de subliniat ?

„Ba da. Mi-a plăcut apărarea agresivă pe jumătate de teren a petroliștilor. N-a rămas nici un adversar măcar o clipă liber, ci a fost preluat permanent de omul dinainte fixat : Neagu *de* N. Ionescu, Oblemenco *de* Bădin etc. *Și am mai reținut cîteva comportări excelente : a lui* N. Ionescu, Bădin *și* Gruber *de la noi,* Deselnicu, Gaboraș *și* Ivan *de la Universitatea. Dar bine că s-a terminat".*

La despărțile, Dragomir ne-a făcut și o mică confidență : *„Mă apuc din nou de fotbal, să știți !"*

Prima dragoste nu se uită...

Petre GAȚU

L

a cabine, după meciul cu Dinamo Bacău, mai tinerii mei colegi de echipă erau plini de optimism : noi cîștigasem (e drept, după destule emoții...) iar U.T.A. pierduse. Am ajuns, deci, la numai 3 puncte de lider ! (Și cînd te gîndești că doar cu 45 de minute înainte, în pauza jocurilor, cînd la Tg. Mureș era 0-0 iar noi eram conduși, diferența era de 6 puncte !...). Evident, destule motive de bună dispoziție, de optimism, această calitate care le stă tinerilor atît de bine...

Eu nu împărtășesc însă pe deplin entuziasmul lor. Sigur că la 3 puncte de U.T.A. și avînd joc direct cu arădenii, la București, situația noastră e mult mai bună decît în seara zilei de 16 martie, de exemplu cînd ne separau de primul loc 7 puncte. Continuăm asaltul titlului de pe o poziție simțitor ameliorată, e adevărat, dar chiar în situația de azi eu consider — analizînd lucid lucrurile — că primele șanse sînt tot de partea U.T.A.

Și noi și actualii lideri mai avem cîte 4 deplasări, toate la fel de grele. Dinamo București va juca la Iași, Constanța, Craiova și Cluj, unde — se știe — se cîștigă greu. Pînă acum, noi n-am scos decît două puncte pe teren străin, pentru că în deplasare coechipierii mei nu

COLȚUL CĂPITANULUI DE ECHIPĂ AZI :

DATCU

(DINAMO BUCUREȘTI)

joacă, de regulă, decît cu 50% din randamentul lor obișnuit, mai ales atacanții care n-au marcat decît 3 goluri în deplasare în etapele scurse pînă acum. De aceea, pentru ca să putem vorbi de șanse REALE, și nu doar TEORETICE, ale lui Dinamo București la titlu, **va trebui ca echipa noastră să-și modifice structural jocul în deplasare și mai ales STAREA DE SPIRIT cu care abordează aceste întîlniri.**

Vom reuși să revenim la jocul nostru sobru, realist, curajos, cu care adunam punct după punct în provincie, în anii cînd cuceream campionatul ? Dacă da, atunci U.T.A. se poate teme... Dacă nu, nu văd de ce Dumitrescu s-ar teme de noi... Cel mult, poate, de Rapid...

Inseamnă oare, dacă spun aceste lucruri, că suporterii noștri trebuie să înțeleagă că **abandonăm urmărirea sau că ne temem de greutățile luptei ? Nu ! Nicidecum ! Vreau însă să subliniez că treaba grea de-abia acum începe, de fapt !** Pare, poate, paradoxal, dar mai ușor îl urmărești pe lider de la 6 puncte decît de la 3... E o stare complexă, de nervozitate, de tensiune, care face ca fiecare meci să ți se pară cel decisiv. Oricum, dacă n-am dezarmat la 7 puncte, în seara înfrîngerii suferită de la Vagonul, cu atît mai puțin ne speriem acum...

Și închei cu exprimarea unui regret. Cu totul altfel ar fi stat lucrurile dacă învingeam pe Vagonul. Am fi fost acum la un punct de U.T.A. care... vine la noi. Acestea ar fi fost, într-adevăr, șanse REALE la titlu. Și eu și ceilalți coechipieri regretăm superficialitatea de atunci. Ah, dacă s-ar reprograma meciul acela !... Am pleca la Arad bucuroși, chiar dacă lovitura de începere s-ar da de la un handicap de două goluri în defavoarea noastră.

Dar, oricum, un lucru e sigur. Niciodată lupta pentru titlu nu s-a încheiat cu nouă etape înainte de sfîrșitul campionatului. Așa că, Dinamo București, în orice împrejurare, va lupta pentru șansele sale și prestigiul său.

CLASAMENTUL	GENERAL						ACASĂ						DEPLASARE					
1. U.T. Arad	21	12	4	5	33-18	28	11	10	1	0	23- 5	21	10	2	3	5	10-13	7
2. DINAMO București	21	11	3	7	41-24	25	13	11	1	1	38-12	23	8	0	2	6	3-12	2
3. RAPID București	21	10	4	7	28-25	24	12	7	4	1	17-10	18	9	3	0	6	11-15	6
4. JIUL Petroșani	21	9	5	7	23-20	23	11	7	4	0	17- 6	18	10	2	1	7	6-14	5
5. DINAMO Bacău	21	10	3	8	27-25	23	11	10	1	0	23- 8	21	10	0	2	8	4-17	2
6. UNIVERSITATEA Cv.	21	10	3	8	34-34	23	10	9	1	0	23 6	19	11	1	2	8	11-28	4
7. UNIVERSITATEA Cluj	21	10	1	10	31-29	21	10	9	0	1	22- 4	18	11	1	1	9	9-25	3
8-9. POLITEHNICA Iași	21	10	1	10	22-24	21	10	9	0	1	17- 4	18	11	1	1	9	5-20	3
8-9. A.S.A. Tg. Mureș	21	10	1	10	26-28	21	11	10	0	1	19- 6	20	10	0	1	9	7-22	1
10. STEAUA București	21	9	2	10	35-30	20	12	6	0	6	21-17	12	9	3	2	4	14-13	8
11. FARUL Constanța	21	9	2	10	28-30	20	11	9	0	2	19- 7	18	10	0	2	8	9-23	2
12. PROGRESUL București	21	7	6	8	19-23	20	13	6	5	2	15-10	17	8	1	1	6	4-13	3
13. CRIȘUL Oradea	21	6	7	8	23-22	19	10	4	6	0	18- 8	14	11	2	1	8	5-14	5
14. PETROLUL Ploiești	21	9	1	11	21-26	19	11	8	0	3	14- 7	16	10	1	1	8	7-19	3
15. F. C. Argeș Pitești	21	8	1	12	24-36	17	10	8	0	2	20- 9	16	11	0	1	10	4-27	1
16. VAGONUL Arad	21	5	2	14	28-49	12	11	5	2	4	23-27	12	10	0	0	10	5-22	0

CLASAMENTUL GOLGETERILOR

13 goluri : Dumitrache (Dinamo Buc.) — 1 din 11 m

12 goluri : Oblemenco (U-Craiova) — 2 din 11 m

11 goluri : Voinea (Steaua) — 1 din 11 m, Tufan (Farul), Neagu (Rapid)

10 goluri : Oprea (U-Cluj) — 3 din 11 m

9 goluri : Grozea (Petrolul)

8 goluri : Petescu (U.T.A.), Oaidă (Progresul) — 2 din 11 m, D. Ene (Dinamo Bacău)

7 goluri : Creiniceanu (Steaua), Tătaru II (Steaua), Radu (F. C. Argeș).

BUCUREȘTI. Străbătînd o pădure de picioare, mingea șutată de Ad. Constantinescu va poposi în poarta oradeanului Baumgartner

Foto : C. PUCA

JOCUL APĂRĂRII ÎN SISTEMUL ROMÂNESC

ÎNLOCUIREA „MĂTURĂTORULUI FIX" CU „MĂTURĂTOR ALTERNATIV"

de VIRGIL ECONOMU

Sistemul de joc, avînd datoria să ne arate **cum trebuie să acționeze o formație pe compartimente și posturi** — ne impune să fixăm într-o ecuație nouă rolul jucătorilor, pornind de la descrierea sarcinilor apărării în noua formulă pe care o preconizăm pentru echipele noastre.

JOCUL DE PERMANENTĂ MIȘCARE, aflat la baza sistemului cu patru fundași, a transformat complet vechile atribute ale compartimentului defensiv, care nu se mai mulțumește astăzi cu statica de altădată a „pilonilor" echipei.

Acum, nu este suficient ca fundașii să distrugă acțiunile atacului advers, **ci ei trebuie să construiască, cu calm și luciditate, fazele ofensive pentru propria lor echipă.**

„Apărarea recuperează pentru a construi" — este postulatul cel mai de seamă al fotbalului modern, și pe care sistemul românesc trebuie să-l realizeze cu maximum de eficiență.

Transpunerea acestui enunț în practică a dus la sarcini din ce în ce mai diferențiate pentru linia de fundași, împingînd rolul constructiv al apărării pînă la limita însăși a finalizării acțiunilor, rol care revine acum și fundașilor laterali, transformați în veritabili atacanți. Sistemul românesc, însușindu-și acest principiu, ajunge deci la adoptarea jocului „cu patru aripi", realizat prin integrarea fundașilor laterali în fazele de atac.

Dar, noua structură a apărării generează și alte modalități de joc, evidențiate în conjugarea formulei **„apărarea în linie cu acoperire și jocul la ofsaid" cu aceea a „măturătorului alternativ", prin care tindem să mărim securitatea defensivă.**

O recomandare esențială pentru jocul apărării privește realizarea unei permanente **„sprijiniri reciproce"**, care poate fi obținută numai printr-o conlucrare strînsă și lucidă a fundașilor între ei, ca și a acestora cu portarul, fără a neglija nici contribuția adusă în anumite momente dispozitivului defensiv de către mijlocași sau chiar de atacanți : coordonatorul sau o aripă retrasă.

Modalitatea de a acționa a celor patru apărători (doi fundași centrali și doi laterali) fiind dintre cele mai complexe, se cere a fi expusă cît mai explicit, pentru ambele faze : de apărare și de atac.

IN APĂRARE. Îndată ce adversarul a intrat în posesia mingii, trecînd din apărare în atac, prima mișcare pe care trebuie s-o facă echipa ajunsă acum în defensivă este **de a-și retrage fundașii laterali pe aceeași linie cu fundașii centrali.**

Acest dispozitiv se realizează cu mult calm și se păstrează atîta timp cît mingea se află la portarul advers sau la unul din fundași.

Cînd, de la portar sau de pe linia de fund adversă, s-a făcut o pasă unui mijlocaș, **cei patru fundași trec imediat la marcarea strictă a fiecărui atacant advers.** În același timp, mijlocașii proprii marchează pe omologii lor din echipa adversă.

Îndată ce mingea a ajuns la unul din înaintași și, deci, s-a conturat direcția atacului, echipa care se apără trebuie să se aștepte la două situații :

1) Acțiunea s-ar putea desfășura pe una din laturi, prin transmiterea mingii unei aripi sau unui fundaș lateral advers ;

2) Mingea să fie pasată unuia din înaintașii centrali.

Pentru ambele situații, un prim cuvînt de ordine este ca apărarea să stea ferm pe poziție, fără a efectua o retragere precipitată — așa cum se întîmplă, în mod obișnuit, la noi — pînă în fața porții proprii.

1) În situația cînd atacul advers se desfășoară pe aripi, **fundașul de pe partea respectivă inițiază un atac hotărît la om**, încercînd să-l deposedeze pe adversar. Concomitent, fundașul central de pe acea parte își dublează coechipierul, iar celălalt fundaș central se plasează în diagonală, spre a sprijini apărarea, în cazul cînd primii fundași au fost depășiți. Ultimul apărător lateral se apropie și el de poarta proprie, întregind diagonala.

2) Dacă atacul advers se desfășoară pe centru, atunci unul din fundașii centrali va executa „atacul la om", încercînd deposedarea prin luptă (tackle), în timp ce al doilea fundaș central îl dublează imediat.

În acest caz, cei doi fundași laterali — atenți la desfășurarea atacului — se apropie și ei de fundașii centrali, pentru a întări dispozitivul defensiv, prin eșalonarea în adîncime.

Acțiunea de dublare nu se oprește la o primă fază, ci ea continuă, prin aceea că îndată ce unul din fundași a fost depășit de adversarul cu mingea, cel care l-a dublat încearcă, la rîndu-i, atacul la om, în timp ce primul aleargă **cu cea mai mare viteză**, spre a sprijini pe înlocuitorul său, așezîndu-se în spatele acestuia.

Astfel, se realizează o acoperire permanentă, respectîndu-se, în același timp, principiul fundamental al jocului în apărare, **eșalonarea în adîncime.** De asemenea, este **absolut necesar ca în fața atacantului să nu se prezinte niciodată un singur apărător, ci totdeauna să se asigure superioritatea numerică.**

La temerea exprimată de unii că prin dublarea în diagonală sau în adîncime, unii dintre atacanții adverși rămîn nemarcați, trebuie să precizăm :

Printr-o cît mai mare mobilitate, apărătorii care s-au dublat, sînt totdeauna în măsură să ajungă în timp util în fața adversarului care intră în posesia balonului, alergînd pe noua direcție a atacului, spre a face față oricărui pericol virtual.

Utilizarea în primă fază a jocului la ofsaid nu duce la crearea unor poziții artificiale „afară din joc", ci este condusă numai de principiul **de a nu scoate pe adversar din ofsaidul pasiv pe care și l-a creat singur** în elanul ce l-a determinat să depășească, **fără minge**, linia formată de fundași.

Iar, prin dublarea promptă din a doua fază, cei patru fundași rezolvă și problema ultimului apărător din fața porții proprii, care nu este, însă, „măturătorul fix" din formula cu același nume, ci un „măturător alternativ" (de fiecare dată altul), creat prin sprijinul reciproc și dublajul permanent.

O asemenea formulă face față, oportun și eficace, oricărei acțiuni inițiate de atacanții adverși, putînd da o replică imediată eventualei superiorități numerice pe care aceștia și-ar putea-o crea, prin aducerea la înaintare a mijlocașilor și fundașilor laterali.

Echilibrul poate fi astfel stabilit oricînd de către echipa care trece în apărare, prin aportul mijlocașilor și chiar al unora dintre atacanți (centru înaintaș sau aripă), care vor sprijini dispozitivul defensiv în lupta dusă în careul propriu.

IN ATAC CU MINGEA. Apărătorii au, însă, și sarcina de a construi acțiunile de atac, îndată ce au reușit să deposedeze de minge pe atacanții adverși.

Acest rol implică o tehnică individuală desăvîrșită și un orizont tactic mult mai larg decît cele cerute de jocul distructiv.

Precizia cît mai mare a paselor scurte, dar mai ales a celor lungi, care trebuie alternate, reclamă execuții perfecte spre a construi o fază de atac și a inițiа o acțiune fulgerătoare pe contraatac.

Se impune, în același timp, și o tactică de un înalt nivel pentru a realiza faze rapide și gîndite, prin găsirea coechipierului demarcat și cel mai bine plasat, care să poată continua acțiunea.

FUNDAȘII CENTRALI trebuie să facă o pasă, de preferință aripilor, dar și unui înaintaș centru care a dovedit o mai mare forță de pătrundere și se află, bineînțeles, demarcat. (De obicei, la noi, cele mai multe pase sînt adresate tocmai atacantului care este marcat pînă la sufocare de 2—3 apărători).

În sistemul românesc, **fundașilor laterali** le revine rolul nu numai de a iniția fazele, dar și de a le dezvolta și, la rigoare, de a le finaliza. Or, toate aceste acțiuni necesită cunoașterea și aplicarea unor numeroase procedee, din care nu pot lipsi driblingul și fenta, „un-doi" și „un-doi-trei", „pase înapoi" etc. Fundașii laterali urmează să schimbe direcția atacului prin „transversale" la aripa opusă, să facă pătrunderi prin centru (spre a atrage acolo pe apărătorii adverși) și apoi să declanșeze o acțiune prin explozie. De asemenea, fundașii laterali iau parte la formarea „nucleului ofensiv", (denumit și „triunghiul magic"), în prima fază și a „plăcii turnante", în a doua fază a atacului.

Ei mai au sarcina de a continua acțiunile de atac, ori de cîte ori s-a creat o zonă liberă în fața lor. Astfel se transformă în atacanți, demarînd de-a lungul tușei ca veritabile extreme și îndeplinind dezideratul jocului cu patru aripi. Bineînțeles, îndată ce au dat drumul la minge (au șutat la poartă sau au făcut o pasă decisivă unui coechipier), fundașii laterali trebuie să vină, în mare grabă, pentru a-și reocupa locurile în dispozitivul defensiv, ca să nu-și expună echipa unui eventual contraatac.

IN ATAC, FĂRĂ MINGE. Cînd echipa proprie va intra în atac, fără ca mingea să fie în posesia fundașilor, ei sînt, totuși, datori să se afle în plină mișcare. Mai ales fundașii laterali care, după cum am văzut, trebuie să participe activ la acțiunile inițiate.

În timp ce fundașii laterali vor căuta să se demarce, spre a primi oricînd mingea, fundașii centrali continuă să păzească drumurile de acces pe axa mediană, spre a nu fi surprinși de o acțiune pe contraatac din partea adversarului. Recomandarea ce se face fundașilor centrali este de a nu depăși limita proprie jumătății de teren, chiar și în perioada cînd presiunea asupra adversarului a ajuns la apogeu. Aceasta, pentru ca nu cumva un atacant al celeilalte echipe, pornit cu mingea din terenul său (caz în care nu se aplică regula de ofsaid), să înainteze, fără nici un obstacol, pînă în fața porții.

Aceasta este structura jocului cerut de sistemul românesc, care, fără a neglija imperativul ofensiv, poate realiza oricînd superioritatea numerică și în apărare, prin trecerea instantanee dintr-o fază într-alta, exprimată prin marea elasticitate a jocului echipei.

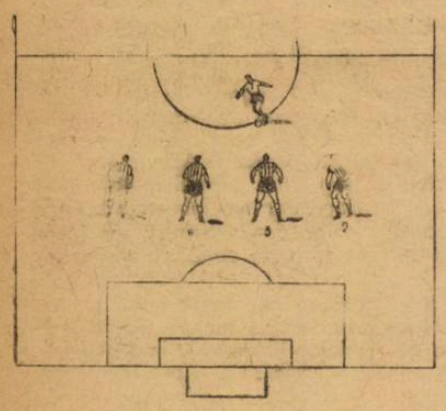

Fig. 1. Îndată ce adversarul a intrat în posesia mingii, echipa ajunsă în defensivă își va retrage fundașii laterali pe aceeași linie cu fundașii centrali.

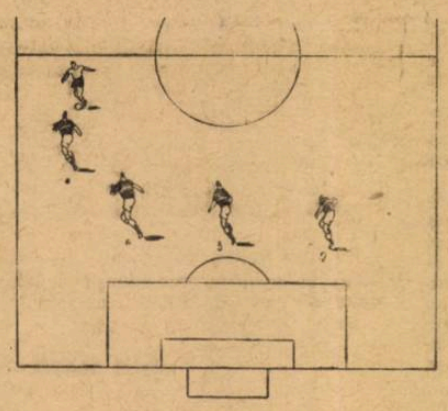

Fig. 2. Cînd portarul sau un fundaș advers au făcut o pasă unui mijlocaș sau atacant, apărătorii trec imediat la marcarea strictă, iar fundașul de pe partea celui ce conduce mingea inițiază un atac hotărît de deposedare (tackle).

„HERRERA

ANTRENOR DIN PASIUNE" (II)

Herrera este totdeauna primul prezent la antrenamente. Își **îmbracă** treningul și face exerciții de încălzire. E gata încălzit **cînd** sosesc jucătorii pe teren. **Herrera** îi îndeamnă la grabă. Totul **merge** automat, pe sfoară, ca o lecție bine învățată.

Fiecare jucător trece pe cîntar. E primul din controalele la **care** va fi supus la fiecare antrenament. **Jair** trece la masor. Lui **Suarez** i se controlează tensiunea arterială.

Jucătorii trec în fața unei table negre, mari. O privire la tablă le arată tot ce au de făcut astăzi, surprizele pregătite pentru ei de maestru. Semne neînțelese pentru neinițiați, acestea conțin toate datele antrenamentului de azi. Fețele „gladiatorilor" trădează uimirea lor : azi va fi din nou groaznic, vor trebui să alerge, să gonească, nimic nu li se va ierta. Poate că azi avînd vizită, „gonaciul de sclavi" a prevăzut cîteva exerciții speciale.

. . . . . .

„Nu admit spectatori la antrenament. Trebuie să fiu singur cu jucătorii. Citeodată am să le spun lucruri, care s-ar putea să nu le placă străinilor", spune **Herrera.**

Nimic nu trădează faptul că 20 de jucători sînt vîrîți în, cum spunea **Mazzola** înainte de antrenament, **„camera de tortură a lui Herrera sub cerul liber"**. Mereu se inventează cîte ceva. În fiecare zi o nouă surpriză pentru a varia antrenamentul, pentru a rupe monotonia.

„In afara zilei jocului și a celei următoare, ne antrenăm zilnic timp de un ceas. Mai mult nu au nevoie jucătorii mei, căci toată lumea știe că jucătorii lui Inter sînt perfecți din punct de vedere tehnic. Dar acest program non-stop de dimineață, timp de 60 de minute, se face în tempo maximal. Nimeni nu are răgaz nici pentru un minut. Ora aceasta este suficientă pentru a asigura jucătorilor mei suflu suficient pentru 60 de jocuri pe an, la club și în echipa națională. Au suflu pentru 90 și chiar 120 de minute de joc. Jucătorii mei resimt jocul următor cu adversarul ca un antrenament ușor, după antrenamentul aspru de fiecare zi".

Asta spune **Herrera** despre metodele sale și nu exagerează. Antrenamentele lui sînt mai aspre decît orice joc posibil.

Dar jucătorii nu se revoltă. Ei știu : metoda lui **Herrera** este **cea** mai bună.

. . . . . .

Herrera nu știe de milă. La antrenament toți jucătorii sînt egali. El încearcă să-i transforme în automate perfecte. Mingea nu trebuie să fie un obiect străin. Chiar și în somn, jucătorul trebuie să știe **să** conducă mingea strîns lîngă picior. Conducerea balonului cu absolută precizie, este porunca supremă a șefului.

El este primul exemplu. Totul este demonstrat chiar de el. **Nu** dă numai comenzi, ci arată totul singur. Arată totul mai bine decît știu s-o facă jucătorii. Execută același program ca jucătorii săi.

„Asta este o parte din explicația succesului meu. Jucătorii văd că fac totul ca și ei, că sînt în stare să le demonstrez totul și că nu mă pot induce cu nimic în eroare. Cînd le demonstrez singur tot ce trebuie să facă — își dau seama de utilitatea exercițiilor și mă urmează cu însuflețire și nu mai consideră ordinele mele ca simple șicane. Am observat antrenamentul în cluburi, în multe țări. Rar am văzut antrenor care să facă totul împreună cu jucătorii".

. . . . . .

Exerciții de gimnastică (cum fac antrenorii germani) **Herrera** nu cunoaște. **PROGRAMUL ARE ÎN CENTRUL LUI MINGEA : „La ce folosește dacă jucătorul poate să-și bage capul printre picioare și alte exerciții bune de circ, dar nu știe să facă ce vrea cu mingea ? Alergare, joc și gîndire. De asta are nevoie un jucător bun".** Numai asta face cu jucătorii : **„Aleargă, dar mai repede decît adversarul. Joacă, dar mai repede decît adversarul. Gîndește repede, mereu mai repede decît adversarul !"**

Asta pare ușor și plauzibil. Dar metoda lui **Herrera** nu este bună decît dacă este aplicată de jucători potriviți. Iar pe aceștia îi are la Inter.

. . . . . .

Jucătorii realizează în antrenament un mare volum de alergări. Fluierul lui **Herrera** îi menține mereu în mișcare. Nu au timp nici să-și șteargă transpirația. Un sfert de oră trebuie să facă numai alergări : în diagonala terenului, întoarcere rapidă și înapoi în ritm încetinit, apoi din nou rapid, și iar încet. Urmează exerciții de sărituri în ritm de alergare. Sus, mai sus ! Iar răsună fluierul. Îi gonește, **le** dă pinteni, aripi.

După aceea, urmează jocul cu mingea. Lovituri cu capul, apoi lovire cu piciorul stîng, cu piciorul drept. Fiecare jucător trebuie **să** poată șuta din orice poziție. **Herrera** le servește mingile. Le servește voit imprecise. Jucătorii trebuie să le ajungă cu sprinturi prelungite. **Hererra** explodează dacă jucătorul nu reușește să ajungă mingea.

Jucătorii transpiră puternic. Totuși fac eforturi ca să execute **tot** ce li se indică.

El singur spune : **„Sînt cel mai sever antrenor din lume".**

. . . . . .

Managerul lui Inter, **Solti**, declară : **„ECHIPA O FORMEAZĂ H. H. SINGUR. Nimeni nu are voie să intervină. Nici președintele nu îndrăznește acest lucru".**

Inter este o echipă cu jucători de valoare mare. Au fost timpuri cînd nouă jucători erau în echipa națională. Cum poate **Herrera** să facă din atîtea vedete o echipă omogenă, cu spirit colegial ? Tot **Solti** răspunde : **„Cînd H.H. a venit la Milano, el nu a găsit aci o echipă. De altfel, nici nu-i place să lucreze cu jucători gata formați. El descoperă jucătorii și îi prepară. Are un ochi foarte ager și o cunoaștere a oamenilor fără greș. Talentul îl ia și îl formează. Transformă jucătorul într-o persoană dependentă de el. De aceea nu trebuie să surprindă că un jucător format de el este gata să facă orice pe teren și în afara lui pentru maestrul, căruia îi datorează cariera".**

. . . . . .

Mulți atribuie lui **Herera** puteri supraomenești. **Solti** spune că aceasta este o prostie : **„Adevărat este că pregătește psihic fiecare jucător în parte pînă ce acesta devine conștient de propriile sale posibilități. Tot astfel, enumeră cu mare exactitate toate slăbiciunile jucătorilor adverși. Se pricepe să transmită siguranța de sine jucătorului. Este un maestru al sugestiei : „Tu ești mai puternic, mai bun, mai iute". Dar are grijă ca să nu se instaleze la vreun jucător automulțumirea : „Ești mai iute, dar nu te bizui pe asta". Apărătorului îi spune : „Extremul tău sting este periculos, dar este un prost. Poți dovedi că ești mai inteligent decît el, dacă îți dai seama că el fentează pe dreapta și încearcă să demareze pe stînga. Dacă duminică reușește să-ți facă această fentă mai mult de două ori, atunci la etapa viitoare vei sta pe banca rezervelor și toți vor crede că ești mai prost ca el". Are o mare putere de convingere. Convorbirile sale cu jucătorii, „între patru ochi", au o mare influență asupra acestora.**

(Va urma)

Divizia B

SERIA I — REZULTATE—CLASAMENT

Oţelul Galaţi — Electronica Obor Bucureşti 2—2 (1—0); C.F.R. Paşcani — Chimia Suceava 2—0 (1—0); Dunărea Giurgiu — Flacăra Moreni 1—0 (1—0); Portul Constanţa — Ceahlăul P. Neamţ 3—0 (2—0); Progresul Brăila — Poiana Cimpina 3—1 (1—0); Politehnica Bucureşti — Metrom Braşov 1—0 (0—0); Steagul roşu Braşov — Politehnica Galaţi 1—0 (1—0); Gloria Bîrlad — Metalul Bucureşti 0—0.

1.	POLITEHNICA Galaţi	20	12	3	5	29—16 27
2.	STEAGUL ROŞU Braşov	20	11	5	4	26—16 27
3.	PORTUL Constanţa	20	10	5	5	43—14 25
4.	METALUL Bucureşti	20	10	4	6	39—18 24
5.	CHIMIA Suceava	20	10	3	7	28—19 23
6.	CEAHLĂUL Piatra Neamţ	20	10	3	7	27—22 23
7.	FLACĂRA Moreni	20	8	5	7	20—24 21
8.	POIANA Cimpina	20	8	4	8	21—28 20
9.	PROGRESUL Brăila	19	6	7	6	21—26 19
10.	POLITEHNICA Bucureşti	20	6	5	8	20—26 18
11.	OŢELUL Galaţi	20	6	6	8	20—26 18
12.	METROM Braşov	20	6	4	10	21—27 16
13.	DUNĂREA Giurgiu	20	7	2	11	12—24 16
14.	C.F.R. Paşcani	20	7	1	12	21—36 15
15.	ELECTRONICA OBOR Bucureşti	20	5	3	12	23—36 13
16.	GLORIA Bîrlad	19	4	5	10	22—35 13

AMPRENTA MIZEI

Steagul roşu Braşov—Politehnica Galaţi 1—0 (1—0)

A MARCAT : **Florescu** (min. 29).

STEAGUL ROŞU : **Papuc — Ivăncescu, Jenei, Alecu, Rusu — Pescaru, Balint — Necula, Ardeleanu** (min. 46 : **Gh. Nicolae**), **Florescu, Györfi.**

POLITEHNICA : **Iorgulescu** (min. 30 : **Enache**) — **Pac, Costache, Dima, Tudorie — Stancu, Profir — Bretan, Adam, Botescu, Zotinca.**

A arbitrat cu scăpări, **Iosif Ritter** (Timişoara).

Renunţînd la satisfacţiile unei duminici montane, mii de braşoveni au luat cu asalt casele de bilete ale „Stadionului tineretului", pentru a asista la derbiul seriei I, care aducea faţă-n faţă pe cele două principale pretendente la promovarea în „A", Steagul roşu şi Politehnica Galaţi. Soarele, cîmpul verde de joc (puţine stadioane se prezintă atît de bine) şi tribunele arhipline (circa 15 000 de spectatori) trezeau îndreptăţite speranţe că partida va prilejui o confruntare de calitate.

Încă în timp ce jucătorii îşi efectuau încălzirea, cei doi antrenori, **Valentin Stănescu** (Steagul roşu) şi **Petrică Rădulescu** (Politehnica Galaţi) se precipitau într-o manieră ieşită din comun, trădînd emoţii vădite care, telepatic, s-au transmis şi elevilor lor. Şi jocul a început cu o ridicată stare emotivă, cu nervii încordaţi la maximum, fiecare jucător acţionînd crispat, uitînd că e greu să ajungi în situaţii de finalizare, fără luciditate, calm şi gîndire în joc. Nu tăgăduim că jucătorii ambelor echipe îşi aveau calculul şanselor promovării întipărit în memorie, aidoma tablei înmulţirii şi că această confruntare reprezenta diminuarea sau majorarea şanselor lor. Dar de aici şi pînă la a juca nervos şi a te întrece în greşeli, e cale lungă.

E drept, la reluare, pauza i-a relaxat pe jucători şi ambele tabere au acţionat ceva mai convingător, fără a se desprinde însă de pragul modest al evoluţiei. De la început, asaltul stegarilor s-a izbit de zidul armat al apărătorilor gălăţeni, construit special pentru meciul de la Braşov. Cu **Dima** în postură de libero şi cu doi fundaşi laterali, **Pac** şi **Tudorie**, în formă foarte bună, calea atacurilor braşovene a fost barată. Şi cu toată dominarea insistentă, minutele se scurgeau fără ca gazdele să deschidă scorul. A trebuit ca în min. 29 **Ivăncescu** să aibă un moment de inspiraţie şi să şuteze de la 25 m o minge semiputernică, care a prins un efect curios şi n-a putut fi reţinută de portarul **Iorgulescu**, din pieptul acestuia sărind exact în piciorul lui FLORESCU care a împins-o în plasă.

Politehnica a contraatacat periculos, mai ales prin **Adam**, oprit din acţiune în min. 17 de arbitrul **Ritter** pentru o greşeală imaginară în momentul în care se îndrepta singur spre poarta lui **Papuc**. Legea compensaţiei a fost aplicată prompt... în min. 69 cînd **Necula a** fost oprit pe motiv de ofsaid de conducătorul jocului...

Acum, cu cîte 27 de puncte în clasament, cele două rivale pornesc cu şanse egale în lupta pentru promovarea în prima divizie.

Gheorghe NERTEA

CLUJENII ŞI-AU ONORAT POZIŢIA

C.F.R. Cluj-C.F.R. Timişoara 2-0 (1-0)

AU MARCAT : **Zanca** (min. 6) şi **Ştraţ** (min. 71).

C.F.R. CLUJ : **Nagel — Ţegean, Dragomir, Soos, Roman — V. Alexandru, Bretan — Ştraţ, Marian Popescu, Petru Emil, Zanca.**

C.F.R. TIMIŞOARA : **Korec — Morovan, Mafa, Hangan, Speriosu — Fodor.** (min. 45: **Orleanu**), **Samson — Chimioc** (min. 66: **Ciorăpariu**), **Seceleanu, Kalinin, Panici.**

A arbitrat bine **Gavril Fărcaşu** (Satu Mare).

Într-o dimineaţă însorită, ideală pentru fotbal, într-un cadru primăvăratic, am văzut la lucru o echipă (C.F.R. Cluj) matură, excelent organizată, hotărîtă să spele cu orice preţ ruşinea păţită la Oradea cu o săptămînă înainte. Într-adevăr, prin jocul prestat, clujenii şi-au onorat cu brio poziţia de lider autoritar al seriei. S-a jucat un fotbal curat, tehnic, execuţii şi combinaţii care-ţi încîntau ochiul şi sufletul de bucurie. Şiretenia şi fantezia lui Marian Popescu, *viteza şi incisivitatea lui* Ştraţ, *siguranţa în apărare şi „bombele" lui* Vasile Alexandru, *inteligenţa şi clarviziunea de dirijor a lui* Petru Emil, *setea de goluri a lui* Zanca, *jocul de ansamblu al echipei ar fi făcut ca scorul să ia proporţii dacă în faţa sa n-ar fi stat reflexele şi supleţea de felină a lui* Korec, *singurul timişorean inimos şi neimpăcat cu soarta, hotărît să-şi vîndă scump pielea. Golurile primite (min. 6 — ZANCA, min 71 — ŞTRAŢ) au fost imparabile.*

Oaspeţii au fost nişte parteneri palizi, lipsiţi de personalitate, echipa părînd vlăguită, dezorientată şi, ceea ce este mai grav, demoralizată de evoluţiile anterioare. 11-le timişorean este de nerecunoscut şi trece printr-o criză. Fodor, omul de gol al echipei, singurul în stare să producă o surpriză, a fost schimbat neinspirat, după pauză. În rest, toţi ceilalţi aşteptau liniştiţi scurgerea timpului. De cîteva ori Panici, Seceleanu *sau* Ciorăpariu *se agitau, driblau, fentau, dar pentru scurtă durată, în contra-timp cu optica generală. Dintr-o astfel de furtună într-un pahar cu apă, s-a ratat în min. 78 cea mai mare din puţinele ocazii pe care le-au avut ceferiştii din Timişoara: balonul şutat de* Speriosu *şi reluat de* Nagel *s-a plimbat liniştit şi... netulburat de nimeni, prin faţa porţii clujene.*

N. MODREANU
corespondent

NOTA 10 „BĂTRÎNULUI" COSTIN

Chimia Rm. Vîlcea-Medicina Cluj 2-0 (1-0)

AU MARCAT : **Albu** (min. 22 — autogol) şi **Mihăilescu** (min. 70 — din penalti).

CHIMIA : **Sanda — Marinescu, Ciobanu, Sîrbu, Petrică — Stîngu, Al. Constantinescu — Toma, Mihăilescu, I. Popescu, Orovitz.**

MEDICINA : **Ştefan — Borz, Rusu, Cristea, Costin — Ilieşcu, Albu — Banc, Tarcu, Szabo, Damian.**

A condus foarte bine **Cornel Pop** (Hunedoara).

Singura raţiune a acestei partide a fost obţinerea celor două puncte necesare unei pulsaţii normale sau, cel puţin, liniştitoare în următoarele etape. Deci, ambele echipe, purtînd povara acestei obsesii, abordează jocul cu o notă de nervozitate care nu influenţează însă sportivitatea, ci organizarea jocului. Vîlcenii atacă dezlănţuit, dar atacurile lor se caracterizează prin sterilitate pentru că cei doi atacanţi centrali, care au avut principalele sarcini de percuţie, nu dovedesc (în această repriză) acea înţelegere intuitivă a intentiilor reciproce pentru a construi un tandem perforant. De această situaţie profită **Costin** şi colegii săi de linie care resping atac după atac, lansînd în acelaşi timp, contraatacuri periculoase dintre care cele mai clare sînt în minutele 6 şi 40. Totuşi, tabela de marcaj indică, în min. 22, avantajul de un gol al gazdelor, după o fază în care **Orovitz** executase puternic, cu efect, o lovitură de colţ, obligîndu-l pe ALBU să înscrie un gol de toată frumuseţea în... propria-i poartă! Abia la reluare, gazdele par a-şi fi dat seama că conduc, atacurile lor avînd acum un plus de claritate şi profunzime. Fantezia creatoare a ex-progresistului **Ninel Popescu** se dezlănţuie şi pasele lui inteligente se sincronizează cu demarcările tenacelui **Mihăilescu**, obligîndu-ne să notăm minutele 52, 59, 63 şi 65 ca momente în care gazdele puteau înscrie. Tot în această perioadă, „bătrînul" **Costin**, ne relevă încă o dată calităţile care l-au impus : plasament excepţional, oportunitate în intervenţii şi corectitudine. Totuşi, apărarea oaspeţilor mai este învinsă încă o dată în min. 70 cînd **Ninel Popescu** îl lansează magistral pe acelaşi MIHĂILESCU care pătrunde irezistibil, este faultat în careu şi tot el transformă penaltiul. Oaspeţii, buni cunoscători ai elementului-pasă, contraatacă simplu şi precis, dar cele cîteva ocazii create sînt irosite datorită lipsei „omului de gol". Pînă la sfîrşitul celor 90 de minute, gazdele mai au cîteva ocazii de a înscrie, toate fiind filtrate de excelentul dirijor al cvartetului ofensiv (în această repriză) **I. Popescu.**

Şi astfel se sfîrşeşte şi a doua repriză în care fotbaliştii ambelor formaţii, prin spectacolul oferit, reuşesc să se eschiveze reproşurilor pentru evoluţia mediocră din primele 45 de minute.

C. DRUŢĂ
corespondent

SERIA A II-a — REZULTATE—CLASAMENT

Chimia Rm. Vîlcea — Medicina Cluj 2—0 (1—0); C.F.R. Cluj — C.F.R. Timişoara 2—0 (1—0); Metalul Hunedoara — Olimpia Oradea 2—1 (1—0); Metalul Tr. Severin — C.F.R. Arad 2—1 (1—0); Politehnica Timişoara — Minerul Baia Mare 0—1 (0—0); Electroputere Craiova — C.S.M. Sibiu 2—1 (0—1); A.S. Cugir — Gaz metan Mediaş 2—0 (2—0); C.S.M. Reşiţa — Ind. sîrmei C. Turzii 3—1 (3—0).

1.	C.F.R. Cluj	20	12	6	2	38—18 30
2.	OLIMPIA Oradea	20	11	3	6	36—28 25
3.	C.F.R. Arad	20	10	4	6	35—25 24
4.	C.S.M. Reşiţa	20	10	3	7	30—20 23
5.	C.S.M. Sibiu	20	11	0	9	33—27 22
6.	METALUL Hunedoara	20	10	1	9	27—18 21
7.	METALUL Turnu Severin	20	10	1	9	30—31 21
8.	ELECTROPUTERE Craiova	20	9	2	9	23—34 20
9.	POLITEHNICA Timişoara	20	6	7	7	21—20 19
10.	GAZ METAN Mediaş	20	7	5	8	23—23 19
11.	A.S. Cugir	20	7	5	8	19—23 19
12.	C.F.R. Timişoara	20	6	6	8	23—22 18
13.	MINERUL Baia Mare	20	6	3	11	14—20 15
14.	MEDICINA Cluj	20	4	7	9	25—35 15
15.	CHIMIA Rm. Vîlcea	20	4	7	9	15—33 15
16.	INDUSTRIA SÎRMEI Cîmpia Turzii	20	4	6	10	19—34 14

PORTUL VIZEAZĂ DIVIZIA A!

Portul Constanţa-Ceahlăul P. Neamţ 3-0 (2-0)

AU MARCAT : **Sintimbreanu** (min. 21), **Caraman** (min. 42), **Alexe** (min. 66).

PORTUL : **Popa — Gheorgache, Alexe, Dan, Hulă — Sintimbreanu, Strimbeanu — Tănase, Caraman, Bükösi, Cojocaru** (min. 60: **Zamfir**).

CEAHLĂUL : **Argeşeanu — Onica, Iencsi, Gheorghe, Zaharia — Seceleanu, Dragu — Pătraşcu, Negustoru, Meder, Stănculescu.**

A arbitrat bine **Andrei Rădulescu** (Bucureşti).

Constănţenii, care au asistat în număr destul de mare (aproape 8 000) la partida dintre Portul şi Ceahlăul, au plecat încîntaţi de valoarea partidei în care, aşa cum era de prevăzut, vioara întîi au fost fotbaliştii portuari. Încă din primele minute, după ce oaspeţii beneficiază de o lovitură liberă de la 18 m, expediată în bară de Meder *(de altfel şi ultima minge şutată spre poarta lui* Popa *în prima repriză), gazdele asaltează cu înverşunare buturile adverse, dar* Argeşeanu, *un adevărat înger păzitor, se remarcă salvînd goluri gata făcute. Fazele de poartă se succed însă cu repeziciune,* Bükösi, *pe post de dispecer, distribuie coechipierilor mingi preţioase iar incursiunile lui* Cojocaru, Tănase *şi* Caraman *produc panică în careul advers. Pe rînd, ei încearcă vigilenţa lui* Argeşeanu. *Cel care va reuşi s-o învingă va fi însă SÎNTIMBREANU care va relua cu capul, în plasă, o centrare a lui Bükösi. Constănţenii se instalează cu fundaşii centrali la mijlocul terenului, încep să macine dispozitivul defensiv supranumeric advers împingînd fundaşii laterali pînă la marginea careului de 16 m. de unde* Gheorgache *şi* Hulă *expediază numeroase şuturi la poartă. Se părea c' repriza se va încheia cu acest scor minim, datorat în mare parte formei excepţionale a portarului Ceahlăului, însă CARAMAN spulberă iluziile oaspeţilor ridicînd avantajul echipej sale la 2—0.*

La reluare, oaspeţii ies şi ei în atac, dar acţiunile pe care le întreprind sînt stopate cu uşurinţă de apărarea sobră a gazdelor. Constănţenii — cu gîndul la şefia seriei — nu predau însă nici un moment iniţiativa şi mai reuşesc să înscrie un gol prin ALEXE la un corner expediat de Tănase *în mijlocul careului unde masivul apărător se înalţă peste un buchet de jucători şi marchează.*

C. POPA
corespondent

Divizia C

I.M.U.M. LA PRIMUL EŞEC!

Pînă duminică, liderul seriei a treia, I.M.U. Medgidia, era singura echipă din Divizia C care nu cunoscuse eşecul. Dar, odată cu etapa a 20-a, ea a trebuit să guste din cupa înfrîngerii pe care i-a „înminat-o" Autobuzul. După felul cum s-a prezentat în acest meci, I.M.U.M. nici nu putea evita eşecul. Cu jucători masivi (adevăraţi... halterofili), lenţi şi mereu puşi pe hartă, formaţia oaspe nu a confirmat autoritatea cu care conduce în clasament. De cealaltă parte, elevii lui **E. Samureanu** (dornici de a obţine un rezultat valoros) au acţionat simplu, în viteză şi şi-au creat numeroase situaţii favorabile dintre care au reuşit să finalizeze doar trei.

Jocul a început cu o dominare netă a Autobuzului. Atacul acesteia, cu fiecare minut tot mai incisiv, a fost, de regulă, oprit de adversari prin faulturi sau prin trimiterea mingii în corner. Inevitabilul s-a produs în min. 15. La o lovitură liberă, **Gerea** a centrat pînă la RENŢEA şi acesta a înscris din apropiere. Jocul a continuat în acelaşi sens, spre poarta lui **Serafet.** În min. 20 şi 21 Autobuzul are două ocazii excelente pe care le ratează **A. Ivan** şi **Renţea.** Apoi jocul se echilibrează.

După pauză, Autobuzul îşi continuă ofensiva şi înscrie din nou prin acelaşi RENTEA, bine deschis „printre" de **A. Ivan.** Şi oaspeţii, în această parte a meciului, au cîteva zvîcniri destul de periculoase, dar nefinalizate. Evidenţiem ocazia lor din min. 71 cînd mingea şutată de **Marin** a lovit bara. În min. 79 Autobuzul înscrie însă al treilea gol prin GEREA care transformă o lovitură de pedeapsă.

În ultimele 10 minute, oaspeţii, deşi rămîn în zece oameni, **Latif** fiind eliminat în urma unei suite de proteste la decizia arbitrului, reuşesc golul de onoare prin MARIN (min. 89, la o... gafă a portarului bucureştean, care a scăpat mingea din mîini).

P. DANIEL

Autobuzul Bucureşti — I.M.U. Medgidia 3-1 (1-0)

AU MARCAT : **Renţea** (min. 15 şi 65), **Gerea** (min. 79 din 11 m) şi **Marin** (min. 89).

AUTOBUZUL : **Ocea — Pandele, Opriş, Jipa, Diaconu — Daraban, Gerea — Radu** (min. 78 : **Pitpiiac**), **Renţea, Tănase, A. Ivan** (min. 85 : **M. Ivan**).

I.M.U.M. : **Ali Serafet — Gherban, Curt, Sava, Vilsan — Tîrşoagă, Latif — Coman, Başchir, Marin, Constantin.**

Bun arbitrajul lui **Oct. Calugherovici** (Braşov).

LIDERUL ÎNVINS!

Tînăra, dar ambiţioasa formaţie din Plenita a obţinut două puncte extrem de preţioase în lupta sa pentru rămînerea în Divizia C. Suplinind lipsa de tehnică şi de experienţă cu un elan admirabil, plenicenii au învins fruntaşa seriei, după o dispută aprigă, purtată într-o perfectă disciplină sportivă.

Prima repriză a aparţinut Steagului roşu care a desfăşurat un joc cu pase în adîncime, iar în apărare a adoptat un marcaj strict, la om, care a reuşit să anihileze combinaţiile periculoase şi subtile ale atacanţilor din Anina. Golul a „căzut" foarte repede, în min. 5 şi reprezintă concretizarea unui „triunghi" bine trasat de *Bitea, Doloca* şi *MARIN STELIAN.*

În cea de-a doua parte a jocului, minerii au dominat net prin atacuri rapide, susţinute îndeosebi de extremele *Mate* şi *Copăceanu,* foarte bine dirijate de impetuosul *Cuteanu,* cel mai combativ înaintaş al oaspeţilor. Dacă n-au reuşit să concretizeze nici una din ocaziile avute, aceasta se datoreşte formei deosebite manifestată de portarul *Tuţă* (excelent dotat fiziceşte şi cu reflexe incredibile), cît şi reuşitelor de ultimă instanţă ale „măturătorului" *Gogoneaţă,* clarvăzător şi posesor al intuiţiei jocului.

Am elogiat doi jucători din formaţia gazdă, fiind convins că de numele lor vom mai auzi, avînd în vedere talentul şi tinereţea lor.

Deşi învinsă, Minerul Anina, antrenată de tînărul profesor Dănilă Otiman, şi-a etalat întreg arsenalul tehnic de care dispune, demonstrînd că este o echipă solidă şi omogenă, cu veleităţi de divizia secundă.

V. URZICEANU
corespondent

Steagul roşu Plenita — Minerul Anina 1-0 (1-0)

A MARCAT : **Marin Stelian** (minutul 5)

STEAGUL ROŞU : **Tuţă — Rădoi, Cociş, Gogoneaţă, Andea — Köver** (min. 85 : **Peroga**), **Bitea — Marin Stelian, Doloca, Corneanu, Murineanu.**

MINERUL : **Beker — Mihai, Spălăţelu, Such, Teică — Şerban, Long** (min. 70 : **Şuler**) — **Mate, Munteanu, Cuteanu, Copăceanu.**

A arbitrat bine **I. Munteanu** (Sibiu).

PATRU JUCĂTORI ELIMINAŢI!

Cele două combatante au avut un început de partidă promiţător, cu faze frumoase şi spectaculoase care au încîntat ochii spectatorilor. „Sarjele" lansate de gazde, cu schimbări rapide de mingi de pe o extremitate pe alta a terenului, aveau ca obiectiv principal presingul, asupra adversarului în jumătatea lui de teren şi implicit golul atît de mult dorit de jucători şi tribune. Obiectivul gazdelor a fost atins destul de rapid, în min. 9, cînd MAICAN II după o suită de pase şi driblinguri la marginea careului mare, a şutat destul de puternic, dar nu şi imparabil.

Chimiştilor li s-au mai oferit ocazii de majorare a scorului, dar pripeala lui **Ceangîru,** piciorul salvator al vreunui apărător inspirat sau barele, s-au opus cu încăpăţînare pretenţiilor de gol, justificate ale gazdelor.

Pe măsură ce timpul trecea, jocul căpăta din ce în ce mai mult o notă de duritate accentuată cu repercusiuni finale asupra ambelor echipe. În min. 25 **Şerban** (Comerţul) a plecat în ajutorul colegilor săi din înaintare, la o lovitură liberă, dar... nu s-a mai întors, fiind eliminat împreună cu **Chiaţă** (Chimia) pentru lovire reciprocă, fără balon. În pofida celor două eliminări, „ostilităţile" au continuat, culminînd în min. 30 cu o a doua „invitaţie" în afara terenului de joc. Autorii neregularităţilor: **Stoichiţă** (Chimia) şi **Vîlcea** (Comerţul), tot pentru lovire reciprocă.

După pauză partida a avut o desfăşurare normală, de parcă nimic nu s-ar fi întîmplat. Chimia reuşeşte să înscrie din nou în min. 55 prin MEIROŞU. De remarcat că oaspeţii au ratat o lovitură de la 11 metri prin Catană (min. 80).

V. IORDACHE
corespondent

Chimia Tr. Măgurele — Comerţul Alexandria 2-0 (1-0)

AU MARCAT : **Maican II** (min. 9) şi **Meiroşu** (min. 55)

CHIMIA : **Maican I — Chiaţă, Neagoe, Roatămoale, Chioţea — Popa, Ceangîru** (min. 78 : **Bobocea**) — **Greu, Stoichiţă, Maican II, Meiroşu.**

COMERŢUL : **Lungu — Miraţă, Şerban, Vîlcea, Catană — Măgureanu, Lucan — Dilică, Cordumeanu** (min. 74 : **Stoica**), **Socol, Mocavei.**

A arbitrat satisfăcător **Gheorghe Micloş** (Bucureşti).

CAMPIONAT CU 10 ECHIPE ÎN IUGOSLAVIA ?

Lipsa de atractivitate a jocurilor de fotbal, determinată în multe țări de goana după rezultate care duce la „închiderea" jocului, la tactici defensive, se resimte și în Iugoslavia, unde — ca și în alte părți — se reflectă în numărul scăzut de spectatori. Sub semnul acestor asistențe mult anemiate a început returul campionatului primei ligi și continuă să se desfășoare, spre marea îngrijorare a cluburilor. De pildă, cele 18 meciuri din primele două etape au fost urmărite doar de 150.000 de spectatori.

Faptul provoacă serioase frămîntări în rîndul cluburilor — după cum notează N. Popovici, corespondentul ziarului „La gazzetta dello sport". Cei mai mulți specialiști consideră că motivul de fond al descreșterii spectatorilor este numărul prea mare de echipe din prima ligă (18), dintre care aproape jumătate nu au valoarea necesară unui campionat de primă categorie. De aceea, conducerile celor mai bune cluburi (în Iugoslavia sînt cluburi speciale de fotbal) se gîndesc la o reducere substanțială a numărului de echipe, care — susțin ele — în condițiile fotbalului iugoslav — nu trebuie să fie mai mare de 10. În cazul cînd această idee s-ar realiza, se preconizează ca un astfel de campionat să se dispute în patru tururi, adică echipele să se întîlnească între ele de cîte patru ori, pentru a asigura numărul necesar de jocuri oficiale, apropiat celui pe care-l furnizează actuala competiție.

Discuțiile însă continuă, pro și contra, astfel că nu poate fi anticipat rezultatul acestui proiect.

ȘI ÎN UNIUNEA SOVIETICĂ MINI-FOTBALUL CÎȘTIGĂ TEREN

Prefixul „mini" este la modă în toate domeniile. Mini-fustă, mini-automobil și de dată mai recentă, mini-fotbalul. Într-adevăr, în unele țări europene în care iernile aspre nu permit o continuare a activității pe stadioane, s-a găsit o soluție tranzitorie : mini-fotbalul. După Austria, Suedia, Cehoslovacia *etc., cu experiență în acest domeniu, iată că și în* Uniunea Sovietică *a fost introdus cu mult succes mini-fotbalul, care în scurt timp a cucerit zeci de mii de spectatori. „Leagănul" acestui sport în U.R.S.S. este orașul* Baku, *capitala* Azerbaidjanului. *Cum se joacă ? Se folosește bineînțeles un teren redus cu dimensiuni exact ca acelea pentru handbal, de altfel ca și porțile. Fiecare echipă este formată din șase jucători ; meciul are două reprize a 20 minute. Nu se execută cornere ci se procedează exact ca în jocurile dintre copii : la cinci asemenea „infracțiuni" se execută o lovitură de pedeapsă de la șapte metri. De asemenea, nu se execută lovituri libere : pentru fiecare fault comis vinovatul este eliminat de pe teren pe timp de două minute (ca la hochei pe gheață).*

După cum am spus, la Baku *s-a organizat primul turneu de mini-fotbal din* Uniunea Sovietică, *la care au participat 24 echipe, fiecare din ele fiind eliminate după acumularea a două înfrîngeri. Prima zi a turneului a adus și prima surpriză : echipa favorită,* Nefteanik, *în care joacă internaționalul Banișevski, a fost eliminată de echipa școlii de antrenori din localitate, care de altfel a și cîștigat turneul, dispunînd cu 1—0 în finală de echipa Institutului de Educație Fizică.*

Turneul a repurtat un succes enorm, ceea ce a făcut ca să se organizeze astfel de manifestări în mai toate marile orașe ale Uniunii Sovietice, *contribuind în acest fel la o bună pregătire a jucătorilor în vederea reluării noului campionat.*

Leonida TONCU

RIVA CONTRA MEAZZA !

● Cine este „salvatorul" echipei Italiei și al lui Cagliari?
● Cursa de urmărire a golgeteruiui „squadrei azzurra" a început ● Ce crede despre el însuși volubilul „Gigi"

Acum șase ani își făcea apariția într-o destul de obscură echipă din **Legnano** extremul stînga **Luigi Riva.** Avea 19 ani ; înalt, destul de subțirel ; o față osoasă, dură ; debutul n-a spus nimic deosebit. Abia pe la jumătate campionatului, băiatul venit din orășelul **Leggiuno** și-a dat drumul. Adică a început să marcheze. Meciul și golul. Vestea s-a dus prin împrejurimi și clubul de pe **Via Tola** 30 din **Cagliari** l-a trimis pe antrenorul echipei sale de juniori, **Mario Congiu,** să-l vadă. Informațiile erau excelente. După cîteva săptămîni, **Gigi Riva** semna contractul care îl lega de echipa roș-albastră.

Acest jucător tenace, rece în acțiuni, judecînd cu limpezime și calm în momentele așa de înfierbîntate, de scurte și de grele din fața porții adverse, a avut o perioadă de nebună adolescență în lunile cînd a intrat în primul campionat. Debuta nu numai el în Divizia A ci și echipa. Apoi, încet-încet, **Riva** și-a croit drumul său de „om de gol" ; fundașii au început să-i simtă prezența iar înregistratorii de statistici să constate că un nume absolut nou, urcă urcă mereu în clasamentul golgeterilor. Și, dacă în edițiile 1965 și 1966, Riva s-a arătat... politicos față de jucători celebri precum **Orlando** sau **Mazzola** sau **Vinicio,** la sfîrșitul ediției 1966/67 el nu s-a mai dat la o parte spre a lăsa pe alții să treacă. Cu 18 goluri a cîștigat primul loc în disputa „capocanonieri"-lor. Apăruse, atunci, atacantul de mare eficacitate de care fotbalul italian ducea atîta lipsă.

RIVERA (stînga), coordonatorul, și RIVA, realizatorul echipei ITALIEI, la sfîrșitul meciului cu reprezentativa R. D. GERMANE (preliminariile C.M. 1970)

SELECȚIONERII ÎN „HORA CĂUTĂRILOR"

Atmosfera meciurilor internaționale aduce, cu regularitate, pe primul plan al arenei fotbalistice persoana selecționerului unic, a directorului tehnic sau a antrenorului federal — titulaturi sub care este desemnat, în mod obișnuit, cel în grija și sub răspunderea căruia stă rezolvarea celei mai spinoase probleme : selecționarea și pregătirea echipei naționale.

Este o muncă frumoasă, de prestigiu, dar și ingrată, rare solicită multe calități, printre care cîteva fără contingență cu latura tehnică a unei astfel de activități, ca... inspirația și chiar șansa. Ce s-ar fi ales, de pildă, de munca lui **Schön,** dacă **Müller** nu înscria, în min. 93, golul victoriei asupra Ciprului, în toamnă, la Nicosia, beneficiind de o prelungire a jocului din cauza deselor întreruperi ? Ar mai fi luptat, cu șanse pentru calificarea în turneul final C.M., cînd are de înfruntat un adversar ca Scoția, prima dată la Glasgow ?

GRIJILE LUI SCHÖN

Desigur că nu. Dar **Schön** nu-și uită obligațiile și, prin căutări și încercări repetate, cum fac, de altfel, mai toți colegii săi, caută să diminueze, cel puțin, rolul pe care l-ar putea juca șansa, dacă nu-l poate înlătura total. **Schön,** însă, n-a scăpat de emoții pregătind partida cu Scoția ; și nici de ghinion... Cînd să facă echipa pentru „amicalul" cu Țara Galilor, s-a trezit cu o serie de indisponibilități : **Beckenbauer** și-a fracturat o mînă, în campionat ; **Schnellinger** s-a ales cu o contuzie după meciul cu Celtic, **Overath** se află afară din formă, **Netzer** și **Weber** au întinderi, iar **Gerwien** a fost operat de menisc. Silit să recurgă la alți jucători, **Schön** n-a renunțat, însă, la încercări, în primul rînd, la înaintare, în care i-a inclus pe **Libuda** (Schalke 04) și pe **Rebele** (München 1860). Lucrul a părut curios, pentru că atacul nu ridicase probleme. În noua sa formulă, atacul echipei R.F. a Germaniei a reușit să egaleze (galezii conduceau cu 1—0), după cum am subliniat în numărul trecut, abia în min. 93 (!), într-o prelungire a meciului de către arbitrul italian **Lo Bello,** din cauza unor întreruperi. De data aceasta, **Schön** n-a fost inspirat, dar a avut noroc...

SPANIOLII N-AU CONVINS

Trio-ul **Munoz — Molowny — Artigas** a debutat în munca de selecționare, sub această formulă la care s-a recurs după demisia doctorului **Toba,** cu o victorie minimă, dar noua formație n-a convins, după cum remarca, în ziarul **„L'Equipe",** corespondentul acestuia, **Borie.** Totuși, selecționerii au reușit să treacă prin sită cîteva elemente evidențiate în campionat și — pentru că reprezentativa spaniolă nu mai are șanse de calificare pentru Mexic — aceasta constituie un prim pas spre construirea unei noi echipe naționale. Notăm formația aliniată contra Elveției : **Sadurni — Carabalzar — Torres, Gallego, Videgany — Guedes, Grosso, Velasquez — Claramunt, Bustillo, Rojo.** Deci, aproape numai nume noi.

Libuda — atacantul încercat de Schön

„Squadra azzurra" nu l-a lăsat prea mult să aștepte. Riva a intrat în echipă cu o nesățioasă poftă de goluri și nimeni mai bine ca selecționerul **Valcareggi,** nu știe cît de dorit era un asemenea jucător. Foarte rapid, **Riva** a doborît recordul eficacității din întreaga istorie a reprezentativei italiene, sub raportul numărului de meciuri jucate și al numărului de goluri înscrise. Pînă acum, **Riva** a disputat 12 meciuri și a înscris 11 goluri, depășind pe recordmenii în materie, **Piola** (30 de goluri în 34 de întîlniri) și **Libonatti** (15 goluri în 16 meciuri). Dar iată lista realizărilor tenacelui extrem stînga al lui **Cagliari:**

● trei goluri în meciul cu **Cipru** ; trei goluri în ambele partide cu **Elveția** (din **„Campionatul Europei")** ; un gol în rejucarea finalei **„Campionatului Europei",** cu **Iugoslavia** ; un gol un meciul cu **Țara Galilor** din actualele calificări pentru CM 1970 ; două goluri în partidele cu **Mexic,** din ianuarie, anul acesta ; două goluri în întîlnirea cu reprezentativa **R. D. Germane** de la 29 martie, la **Berlin,** Printre aceste 12 goluri, unele — ca acela din partida de la **Cardiff** sau cele din jocul cu echipa **R. D Germane** — au reprezentat fixarea scorului în favoarea echipei Italiei sau pentru obținerea egalității.

Acum, **Gigi Riva** își mărturisește fără reticențe dorința de a întrece și pe golgeterul absolut al **„squadrei azzurra", Meazza** Spre a vă da și mai bine seama de temeritatea tentativei sale, iată clasamentul actual al celor mai eficace jucători din istoria reprezentativei italiene :

— MEAZZA 33 goluri ; **Piola** — 30 goluri : **Baloncieri** 25 goluri ; **Sandrino Mazola** 18 goluri; **Libonatti, Colaussi** și **Schiavio** cîte 15 goluri ; **Ferrari** 14 goluri, **Magnozzi** și **Orsi,** 13 goluri ; RIVA 12 goluri ; deci 21 de goluri îl despart pe Riva de recordul absolut. Va avea timpul și ocazia și forma să le realizeze ? Nimeni nu poate răspunde mai bine, decît el :

„Timp ? Cred că da. Împlinesc 25 de ani în noiembrie. Sper să pot juca încă cel puțin patru ani și, cu cîte cinci meciuri pe an, ajung la 20 de întîlniri sau 1800 de minute, spațiu de încercare a doborîrii recordului. E nu numai părerea ci, mai ales speranța mea".

— ef. i. —

BALLABIO ESTE MAI... OFENSIV

Capitolul căutări se află și pe agenda elveținului **Ervin Ballabio.** Principalul „test-match" pentru jocul decisiv cu Portugalia, de la 16 aprilie, a fost efectuat la Valencia, în compania Spaniei. În acest joc, **Ballabio** a folosit trei nume noi : **Baumgartner** (ca libero), **Müller** (atacant central) și **Jeandupeux** (extrem stînga), într-o nouă formulă de echipă. Ziariștii elvețieni, prezenți la Valencia, au subliniat faptul că echipa Elveției a jucat mai bine decît era de așteptat, că de data aceasta a fost mai ofensivă decît în alte meciuri. De altfel, și Ballabio este satisfăcut de evoluția echipei, în general. Într-o declarație făcută după meci, el a spus că, din punct de vedere tehnic, a corespuns, dar la început, mult timp n-a putut să iasă din defensivă pentru a riposta atacurilor spaniolilor, deși — cum s-a văzut mai tîrziu — a avut resurse fizice.

Este interesant să remarcăm evoluția, ca formație, a echipei Elveției de la ultimul joc cu România :

CU ROMANIA : Grob — Tacchella — Ramseier, Michaud, Stierli — Dürr, Citherlet (Vuilleumier), Kuhn — Vuilleumier (Brenna), Künzli, Quentin.

CU BAYERN MÜNCHEN : Prosperi (Grob) — Tacchella — Ramseier, Stierli, Perroud — Odermatt, Kuhn, Grünig (Guggisberg) — Brenna, Künzli, Vuilleumier (Quentin, Jeandupeux).

CU SPANIA : Prosperi — Baumgartner — Ramseier, Tacchella, Perroud — Odermatt, Citherlet, Kuhn — Brenna (Künzli), Müller, Jeandupeux (Vuilleumier).

DRUMUL LUI RAMSEY

Din acest punct de vedere, însă, mai bine stă **sir Alf Ramsey,** directorul tehnic al echipei Angliei. El are la activ mai multe încercări, în... drum spre Mexic, dar nu pierde nici o ocazie de a căuta mereu jucători buni pentru turneul final C.M. Ultimul prilej i l-a oferit meciul cu echipa ligii scoțiene. Selecționata ligii engleze (învingătoare la Glasgow asupra rivalei sale), a cuprins elemente în care **Ramsey** își pune multe speranțe, ca portarul **Bonetti,** fundașii **Smith** și **Hughes,** mijlocașul **Osgood** și atacantul **Tambling.** De altfel, cu excepția lui **Ball,** din echipă n-a făcut parte nici un „mondial".

(p. g.)

O ATITUDINE CARE SPUNE CÎT... 1000 DE CUVINTE

Portarul după ce a primit un gol. „Acum totul este pierdut" — parcă-şi spune el, cu capul plecat pe mîini, pradă disperării. Momentul a fost surprins imediat după ce Young Boys a înscris, conducînd cu 2—0 în meciul cu campioana Elveţiei, F. C. Zürich, care, pînă la urmă, a pierdut cu 2—1 jocul şi şansa de a se menţine în plasa liderului Lausanne. Portarul este internaţionalul Grob, care a jucat contra reprezentativei noastre în toamnă, la Bucureşti.

● **Cea mai „en vogue" echipă europeană,** Ajax Amsterdam, **nu este creaţia actualului său antrenor** Rinus Miche[illegible] **ci a predecesorului său, englezul** Jack Reynolds, **care s-a aflat la cîrma acestei echipe nu mai puţin de... 35 ani.**

● **Trei morţi şi douăzeci de răniţi este tristul bilanţ al prăbuşirii unei părţi a acoperişului tribunei stadionului** Guelma **(Alger) în timpul desfăşurării unui meci de fotbal.**

● **Jan Hucko antrenorul echipei** Spartak Trnava **a fost numit adjunctul lui** Iosef Marko **la pregătirea echipei reprezentative a** Cehoslovaciei.

● **Un alt cunoscut internaţional iugoslav este pe cale de a fi transferat la o echipă din străinătate. Este vorba de înaintaşul** Zambata **de la** Dinamo Zagreb **aflat în tratative cu echipa franceză** F. C. Nantes **care mai „cochetează" şi cu danezul** Tom Sondergaard **de la** Rapid Viena.

● **Într-o anchetă condusă de cotidianul madrilen** „Informaciones" **în rîndul echipelor spaniole din prima divizie, zece dintre acestea — printre care** Real, Barcelona, Valencia, Espanol **etc. s-au pronunţat în favoarea deschiderii graniţelor jucătorilor străini.**

● **Puţini ştiu că una din vedetele echipei** Ajax Amsterdam, Keiser, **în urma unui accident de joc suferit cu doi ani în urmă, s-a aflat timp de şase luni de zile între viaţă şi moarte.**

● **Trei jucători ai echipei** F. C. Porto **şi anume portarul** Americo **şi atacanţii** Pinto **şi** Gomez **au fost suspendaţi pe termen nelimitat pentru vina de a nu se fi supus unei hotăriri a conducerii echipei.**

● **În** Anglia, **la cota pariurilor pentru** „Cupa campionilor europeni" **favorit este** Manchester United **oferit la 6:4. Adversarul echipei engleze din semifinală** A. C. Milan **este mai puţin cotat fiind oferit la 3:1.**

● **Campania de transferări de iarnă din fotbalul englez s-a încheiat înregistrîndu-se un total de circa 2.300.000 lire sterline cheltuiţi pentru cumpărarea diverşilor jucători. Această sumă este cu 50 la sută mai mică decît anul trecut deoarece posibilităţile financiare ale cluburilor sînt din ce în ce mai reduse.**

EXTERN MAGAZIN EXTERN

UN OASPE DE ONOARE

Căpitanul echipei-campioane mondiale, Boby Moore, *împreună cu soţia lui —* Tina *— au fost invitaţii de onoare ai unei recente reuniuni a membrilor Comitetului de organizare ai C.M. 1974, desfăşurată la* München. *Celebrul internaţional englez, fotografiat la plecarea de pe aeroportul din* München, *a declarat la terminarea acelei reuniuni :*

„Nu ştiu dacă voi mai fi prezent în calitate de jucător la campionatul de peste cinci ani. Oricum voi fi însă acolo, deoarece am fost cooptat, ca membru de onoare, al comitetului acelui campionat".

Cum s-ar spune, Bobby Moore *este de* pe acum... calificat în finala C.M. 1974.

ECHIPAMENT SPECIAL PENTRU „MEXIC — 1970"

Această tînără şi drăguţă fată îl reprezintă pe... Bobby Charlton, *avînd tricoul cu numărul lui.*

Ea poartă — simbolic — echipamentul uşor şi aerat care a fost special creat în vederea C.M. 1970, ce se va disputa în căldura platourilor mexicane, pentru jucătorii echipei campioane mondiale.

MAI EPUIZAT DECÎT JUCĂTORII !

Fotografia alăturată ni-l prezintă pe selecţionerul echipei Belgiei, Raymond Goethals, *la cîteva momente după terminarea meciului în care echipa lui a întrecut pe cea a* Spaniei, *deschizîndu-şi un bun drum spre turneul final al C.M. 1970. Cineva remarca — nu fără justeţe — că figura selecţionerului era mai puternic marcată de cît cele ale jucătorilor !*

SE CAUTĂ UN ÎNLOCUITOR PENTRU MATT BUSBY

După cum s-a mai anunţat, la sfîrşitul actualului sezon, **Matt Busby** se va retrage de la conducerea tehnică a echipei pe care o conduce de 23 ani, **Manchester United.** De curînd, el a anunţat că succesorul său va fi numit în următoarele 2—3 săptămîni. Ceea ce surprinde însă este faptul că pentru găsirea înlocuitorului respectiv se va recurge la rubricile de publicităţe ale celor mai mari cotidiene engleze, candidaţii urmînd a da un sever examen practic şi a prezenta un amănunţit „curriculum vitae".

GAZONUL ARTIFICIAL IAR ÎN DISCUŢIE

Nimic definitiv în ce priveşte natura terenurilor de joc din Mexic, la campionatul mondial din 1970. Totul se rezumă, deocamdată, la un proiect al federaţiei mexicane, care trebuie supus aprobării forului internaţional. În această privinţă, buletinul oficial F.I.F.A. scrie că este foarte puţin probabil ca în Mexic să fie folosit gazonul artificial. **„...De altfel, înainte ca federaţia mexicană să ia o decizie** — scrie buletinul F.I.F.A. — **mai întîi ea trebuie să aibă aprobarea comisiei de organizare C.M. din cadrul F.I.F.A.".**

HIPNOZA ÎN PREGĂTIREA FOTBALIŞTILOR !...

Nu-i nici o glumă. Doctorul lotului mexican **Bernardino Vargas** a propus această... metodă ca fiind eficace. El a experimentat-o acum doi ani la echipa clubului **Pachuca,** al cărei medic era. Înainte de joc fotbaliştii acestei echipe erau supuşi unor şedinţe de hipnoză şi de fiecare dată ei cîştigau. În plus, **dr. Vargas** mai propune includerea în programul de pregătire a lotului mexican pentru C.M. şi exerciţii de... yoga şi karate. **„Nu-i consider pe jucători anormali** — a spus el, argumentînd în favoarea propunerilor sale — **dar trebuie să le schimbăm mentalitatea, să-i facem să renunţe la înclinaţiile lor defensive şi să devină mai întreprinzători".**

SOLUŢIE

Cu ani în urmă, era celebru în fotbalul elveţian duelul dintre fundaşul **Mouthon** (Servette) şi atacantul **Friedländer** (Lausanne). De cîte ori juca împotriva lui **Mouthon,** înaintaşul de la **Lausanne,** deşi jucător valoros, fiind selecţionat şi în reprezentativă de multe ori, nu putea să facă absolut nimic. Situaţia s-a repetat campionate în şir. Exasperat, la unul dintre meciurile în care iarăşi îl avea drept „jandarm" pe **Mouthon, Friedländer** l-a luat de braţ pe necruţătorul său adversar şi i-a spus : **„Dragul meu, hai să plecăm în cabine. Sîntem inutili în teren şi d-ta şi eu...".**

FRIDA BOCCARA ŞI AMANCIO

După terminarea concursului muzical **„Eurovision",** desfăşurat la **Madrid** anul acesta, clubul **Real** a oferit o recepţie în onoarea tuturor participanţilor. Fiecare dintre jucători a avut misiunea să primească şi să-i servească drept „cavaler de onoare" cîte uneia dintre invitate. Celebrul **Amancio** a avut această misiune pe lîngă cîntăreaţa franceză **Frida Boccara,** care s-a declarat încîntată de cunoştinţa unuia dintre cei mai populari internaţionali spanioli.

UN NOU MODEL DE PLASĂ

Pentru prima oară s-a întrebuinţat la un meci de fotbal un nou model de plasă. Experimentul a avut loc în Anglia la jocul **Leicester City—West Bromwich Albion** din cadrul semifinalei **„Cupei Angliei".** Plasele sînt confecţionate dintr-un material sintetic special, numit polypropylen, cu o foarte mare rezistenţă la orice fel de solicitări şi... invizibile cu ochiul liber de la o oarecare distanţă.

FATIDICUL „CINCI"

Este încă proaspătă în memoria sportivilor înfrîngerea suferită la **Londra** de către reprezentativa **Franţei** în faţa celei a **Angliei** cu 0—5. Meciul, după cum se ştie, a avut loc pe stadionul **Wembley.** Zilele trecute, cotidianul parizian **„l'Equipe"** insera în rîndurile sale un aspect petrecut recent pe un hipodrom din capitala **Franţei** şi anume : într-una din cele şapte curse ale zilei a luat startul şi un cal numit... **Wembley.** Calul purta nr. 5 şi era oferit de către boockmakeri la cota de 5:1. Comportarea lui în cursă a fost destul de bună, terminînd pe locul doi la... cinci lungimi de primul clasat. Ciudată coincidenţă !

SPAGHETTI ŞI BUCĂTARI

Pentru meciul cu Celtic, de la Glasgow, fotbaliştilor de la A. C. Milan li s-a asigurat o hrană ca acasă. Pentru aceasta, clubul italian s-a îngrijit să transporte în Scoţia apa minerală obişnuită a jucătorilor, spaghetti şi vinul „casei" care a fost servit chiar de medicul echipei, pentru ca nici un jucător să nu depăşească raţia prevăzută. De asemenea, doi bucătari italieni au făcut şi ei deplasarea la **Glasgow,** pentru a pregăti mesele delegaţiei milaneze.

CUVINTE ÎNCRUCIŞATE

RIGORILE CUPEI...

ORIZONTAL : 1) Echipă bucureşteană, victorioasă în „16"-imi asupra dinamoviştilor băcăuani — Component al Universităţii Cluj, calificată în dauna Steagului roşu. 2) A contribuit la revanşa Farului în partida de Cupă cu Crişul — Maşini —..., echipă bucureşteană. 3) „Rigorile Cupei" — I-a bucurat, desigur, calificarea Rapidului. 4) Debutul vedetelor ! — Neatinse în meciul Chimia Suceava — A.S.A. — 3,14. 5) În formaţia eliminată de constănţeni — Şutat. 6) Odinioară — Autor al unui gol în partida UTA — Metalul — Dimpotrivă. 7) Cană mare — Rîu pe care era aşezată Sparta. 8) Joc cu pietre — Textilă — S-a calificat în prelungiri, în dauna Metalului. 9) Internaţional turc — Realizarea Farului, după eşecul din campionat cu Crişul (pl.). 10) Orice club, în final ! — Remarcat în partida UTA — Metalul — Suprafaţă. 11) Pronostic (fig.) — Neutre, în optimi. 12) Şuturi nepericuloase — A pecetluit rezultatul final dintre „U" Cluj şi Steagul roşu.

VERTICAL : 1) A înscris şi el în partida UTA — Metalul — Apărător al echipei calificate în meciul cu F.C. Argeş — A deschis sezonul oficial de fotbal. 2) Radu Ionescu, autorul golului victoriei Progresului la Ploieşti — Component al Crişului... 3) ... şi un coleg al lui, cu care şi-a luat rămas bun de la Cupă — Animal nordic — Notă muzicală. 4) Comandant — A evoluat în partida Progresul — Politehnica Galaţi — Dulceaţă minoră. 5) Începe lupta ! — Alt actor al întîlnirii Progresul — Politehnica Galaţi — Carei ! 6) Metalul lui... Tudorică — Sinonim cu eliminarea din Cupă. 7) Jucător la A.S.A., echipă care a părăsit competiţia fără înfrîngere — A ieşi în faţă. 8) Proeminenţă pe faţă — S-a calificat cu dificultate la Tîrgovişte. 9) A deschis scorul în partida UTA — Metalul — Culoar al aerului. 10) Fluviu asiatic — Egalitate — O ediţie a Cupei. 11) Control tehnic — Trimis... la podea de Marinescu în partida Progresul — Politehnica Galaţi — Presă. 12) Scoasă la aer — Starea terenului Timpuri noi, la meciul Chimia Suceava — ASA.

Dicţionar : IRI. ILI.

Ion PLISCHI
Bucureşti

	1	2	3	4	5	6	7	8	9	10	11	12
1	M	E	T	A	L	U	L	■	L	I	C	A
2	D	I	L	O	G	U	■	U	N	E	L	T	E
3	T	E	M	A	■	A	C	A	R	I	■	R
4	■	V	E	■	P	L	A	S	E	■	P	I
5	B	■	S	A	R	A	C	■	T	R	A	S
6	O	B	■	D	O	M	I	D	E	■	L	I
7	C	A	R	A	F	A	■	I	R	I	■	T
8	■	R	E	M	I	■	I	N	■	U	T	A
9	C	A	N	■	R	E	V	A	N	S	E	■
10	U	B	■	G	■	S	I	M	A	■	A	R
11	P	A	R	E	R	E	■	O	R	A	S	E
12	A	N	E	M	I	C	E	■	A	N	C	A

DEZLEGAREA CAREULUI DIN Nr. 149

Orizontal : 1) Bucureşti — Arad. 2) Oţelul — Uţu — Eli. 3) Ţarălungă — Ivan. 4) O — Ene — E — Limona. 5) Sas — Tacoi — Ul ! — M. 6) Atena — Umăr-Teo. 7) Nară — Ola — Adam. 8) Ic — Emma — Bretan. 9) A. C. — Aa — Oraş — Ne. 10) R — Hunter — U — Iad. 11) Anina — Dan — Va — E. 12) Perigeu — Crişul 13) Isăcescu — Adinc. 14) Dunărea — Craniu.

FOTBAL

REVISTA SĂPTĂMÎNALĂ
Redacţia şi ad-tia : Bucureşti, Bd. Mărăşti 26, sectorul I, telefon 17.55.18

COLEGIUL DE REDACŢIE

Constantin Chiriţă, Ştefan Covaci, Gh. Dumitrescu, Pavel Marcu, Aurel C. Neagu (redactor şef), Angelo Niculescu, Andrei Rădulescu, Dumitru Tomescu, Stelian Trandafirescu (redactor-şef adjunct), Radu Urziceanu (secretar general de redacţie), Emerich Vogl, Ion Voica, Ion Voinescu.

Prezentarea grafică Liviu Bobocea

CORESPONDENȚĂ TELEFONICĂ DE LA ATENA

ANTRENORUL GHEORGHIADIS N-A DEFINITIVAT ECHIPA

ATENA, 8 (prin telefon). Interesul pentru partida cu România, prima oficială din acest an la Atena, cunoaște în aceste zile premergătoare o creștere evidentă în capitala Greciei. Lotul echipei gazdă, aflat în pregătire sub conducerea antrenorului **Dan Gheorghiadis**, se află acum în fața ultimei confruntări înaintea apariției pe stadionul atenian Karaiskakis. Astfel, după ce a învins duminica trecută, într-un meci de antrenament, pe **Olimpiakos Pireu** cu 3—2, la sfîrșitul acestei săptămîni „probabilii" vor întîlni echipa **Halkis**, care de asemenea activează în prima ligă.

Care este lotul aflat în pregătire? El cuprinde în primul rînd pe cei care au jucat în preliminariile Campionatului mondial, contra Elveției și Portugaliei, adică: portarul **Ikonomopoulos**, fundașii **Gaitzakis, Zanteroglu, Ballopoulos, Kamaras**, mijlocașii **Domazos** și **Ioutsos**, atacanții **Sideris, Papaioanu I, Dedes, Haitas.** De fapt, aceasta ar fi o formație probabilă.

La aceștia se mai adaugă portarul **Christidis**, mijlocașii **Elefterakis, Botinos** și **Stelingas**, atacanții **Papaioanu II, Siokos** (încă junior), **Kremides** și **Davrulis** (golgeter în divizia secundă).

În privința formației definitive, care va fi aliniată împotriva României, miercurea următoare la Atena, certitudinile sînt foarte puține. Totuși, cele mai mari șanse de a îmbrăca tricoul național în acest meci deosebit de important pentru calificarea la C. M. din Mexic, le au reputații internaționali **Ikonomopoulos, Gaitzakis, Kamaras, Domazos, Papaioanu I, Dedes** și **Haitas.** Semne de întrebare ridică în momentul de față prezența lui **Zanteroglu, Sideris** și **Ballopoulos.**

Sînt convins, și cînd afirm aceasta mă bazez atît pe echilibrul actual al grupei preliminare cît și pe valoarea, sensibil egală a celor două echipe care se vor înfrunta miercuri la Atena, că stadionul Karaiskakis va fi plin, 40 000 de spectatori, vizionînd direct acest meci, iar alte cîteva sute de mii luînd cunoștință de el prin intermediul radioului și televiziunii.

Desigur că, în contextul iernii care abia s-a încheiat și care a fost deosebit de capricioasă pe întregul continent, vă interesează cum este vremea la Atena. Aci, temperatura este astăzi de +15 grade, ceea ce presupune că pentru dv. este ideal, dar pentru noi... puțin cam rece!

Dar, cum nu temperatura va decide, în ultimă instanță, soarta acestei partide interesante și importante, să așteptăm confruntarea de miercuri.

VANGHELIS FONDUKELIS
redactor la „Atletiki Iho"

● PARTICIPĂRI INCERTE: SIDERIS, BALLOPOULOS ȘI ZANTEROGLU ● DUMINICĂ — ULTIMUL JOC DE ANTRENAMENT

Unsprezecele Greciei, învingător în meciul cu Portugalia

ÎN LOC DE PRAGA, LA 30 APRILIE UN MECI LA PARIS

— Schimbare în programul lotului A pentru meciul cu Elveția —

În programul de pregătire a lotului A, în vederea partidei cu Elveția de la 14 mai a intervenit o schimbare, determinată de o propunere primită de curînd din partea federației franceze. **La 30 aprilie, lotul nu va mai juca la Praga, cu selecționata capitalei cehoslovace,** cum se stabilise inițial, **ci la Paris cu o selecționată a Franței.** Meciul cu Praga va fi susținut de o reprezentativă a orașului București.

În ce privește al doilea „test-meci", cel de la 7 mai, el a fost perfectat și va avea loc la **München,** în compania formației clubului **München 1860,** din prima ligă.

★

Este mai mult ca sigur că partida de la Paris va opune lotului nostru noua selecționată a Franței, pe cale de constituire, care recent a susținut un prim examen, trecut cu brio: a învins cu 5—3 pe Real Madrid. Formația prezentată de **Georges Boulogne** are la bază nucleul selecționatei de tineret (de speranțe), căruia i-a adăugat cîțiva jucători cu multă experiență. Iată această echipă: **Chauveau — Djorkaeff, Lemerre, Novi, Rostagni — Michel (Camerini), Broissard — Loubet, Revelli, Horlaville, Bras.** Ea s-a remarcat, cum declara după meci **Santiago Bernabeu,** președintele Realului, **„prin începutul de joc ultra-rapid, prin jocul său direct și frumoasele goluri marcate".** În această întîlnire Real Madrid a jucat cu echipa sa primă: **Betancort — Calpe, De Felipe, Zoco, Sanchis — Pirri (Zunzunegui), Velasquez — Bueno, Amancio, Grosso, Gento.** Golurile au fost marcate de **Loubet (min. 1), Bras** (min. 9), **Revelli** (min. 11, 67, 69), respectiv **Bueno** (min. 44, 73) și **Gento** (min. 88).

Numărul viitor al revistei noastre, cuprinzînd ample relatări de la meciul GRECIA — ROMÂNIA, va apărea JOI 17 APRILIE la orele obișnuite.

Revista „FOTBAL" patronează campionatul republican al școlilor profesionale

Una dintre cele mai mari competiții fotbalistice școlare din țara noastră este tradiționalul campionat republican al școlilor profesionale, organizat în fiecare an de Ministerul Învățămîntului, prin Direcția generală a învățămîntului profesional și tehnic.

Această competiție, a cărei primă fază se dispută actualmente, și care a angrenat aproximativ 400 DE ECHIPE REPREZENTATIVE DE ȘCOLI PROFESIONALE, se va disputa pe anul în curs, sub patronajul revistei noastre, care va acorda echipei cîștigătoare „CUPA REVISTEI FOTBAL", precum și alte premii echipelor clasate pe locuri fruntașe sau unor tineri care se vor face în mod deosebit remarcați.

Revista noastră va urmări atent și va reflecta în coloanele sale faza următoare a competiției, FINALELE PE MINISTERE (sfîrșitul lui aprilie și începutul lui mai), precum și FINALA REPUBLICANA, între reprezentativele de minister, programată în ultima decadă a lunii iunie, la București.

Vom reveni cu amănunte asupra acestei mari competiții școlare, pe care o patronăm cu mare plăcere, convinși fiind că prin aceasta ne putem aduce o contribuție la impulsionarea practicării fotbalului în rîndurile tineretului școlar.

În numărul viitor, vom publica amănunte despre primele faze, locale, și lista premiilor pe care le acordă revista „Fotbal".

ÎN CULISELE FOTBALULUI INTERNAȚIONAL

ZÜRICH, 8 (prin telefon de la corespondentul nostru).

● Am urmărit meciul de duminică, dintre echipele **Portugaliei** și **Mexicului,** terminat cu un rezultat egal: 0—0. Doar 25 000 de spectatori se aflau în tribunele lui **„Estadio Nacional"** din **Lisabona.** A fost un meci de slab nivel tehnic. Portughezii au aliniat o formație fără jucătorii de la **Benfica,** aflați în turneu în **America de Sud.** Din întreaga echipă, un singur jucător mi-a reținut atenția: extremul stînga **Joao.** Mi s-a părut că apărarea reprezentativei-gazdă a crescut ca siguranță în intervenții și omogenitate. Nu este însă mai puțin adevărat că atacul **Mexicului** s-a prezentat sub așteptări. Cel mai bun jucător de pe teren, veteranul **Calderon** (Mexic) în vîrstă de 38 de ani! În tribună, alături de mine, a stat selecționerul elvețian **Ballabio** care mi-a declarat că a făcut drumul degeaba fiindcă n-a văzut decît jumătate din echipa Portugaliei. **Torres, Eusebio, Toni, Simoes** vor fi selecționați cu siguranță în meciul de la 16 aprilie. Interesant este că federația din **Lisabona** a anunțat că, deși suspendat, **Torres** va fi selecționat. Surprinzătoare a părut declarația selecționerului mexican, **Ignacio Trellez** care a spus după meci: **„Echipa Portugaliei este lipsită de clasă; astăzi ea mi-a părut ca o extrem de modestă formație, fără nici o șansă de a obține calificarea în turneul final. În ce ne privește, sper să acumulăm o bună doză de experiență în lungul turneu european".**

● Sînt toate șansele ca **Helenio Herrera** să revină la **Internazionale** în viitorul campionat. Clubul milanez i-a și făcut o tentantă ofertă. Pe de altă parte, **H. H.,** susține că conducerea clubului din Roma nu depune eforturi spre a-l ajuta într-o temeinică pregătire a echipei, făcînd prea multe concesii jucătorilor.

MARIO WIDMER

VEȘTI DIN FOTBALUL ITALIAN

BOLOGNA, 8 (prin telex, de la corespondentul nostru).

● După victoria asupra lui **Milan,** șansele la titlu ale lui **Cagliari** au crescut simțitor. În etapa viitoare, echipa lui **Riva** are însă un examen dificil la **Bologna,** formație la care se anunță reintrarea sigură a lui **Janich** și — probabilă — a lui **Bulgarelli.**

● Antrenorul **Edmondo Fabbri** părăsește clubul **Torino** și va trece — așa cum am anunțat — la **Bologna.** Clubul torinez a făcut, pentru anul viitor, un contract cu **Chiappella.** Tot o știre privind echipa torineză: **Milan** i-a oferit 420 de milioane de lire pentru transferul franco-italianului **Combin.**

● Vechiul jucător al lui **Milan, Maldini,** actualmente antrenor al aceluiași club pentru echipele de juniori, se deplasează simbătă la **Newcastle** pentru a vedea meciul echipei locale cu **Manchester United,** viitorul adversar al milanezilor în semifinalele C.C.E.

● Clubul **Sampdoria** a prelungit pe doi ani contractul cu antrenorul **Bernardini.** În cercurile autorizate se consideră că **Sampdoria** a făcut o bună achiziție, fiindcă situația sa în clasament nu este dintre cele mai bune.

● Astăzi, la **Coverciano,** se întrunește lotul italian „sub 21 de ani", care va întîlni la 16 aprilie, la **Udine,** lotul similar al **României.** Dintre jucătorii convocați va lipsi **Achilli** care, simbătă, la **Bari,** cu ocazia meciului dintre echipa „sub 21 de ani" a diviziei B italiene și cea similară a **Elveției,** s-a accidentat după 20 de minute de joc, devenind indisponibil.

CESARE TRENTINI

DIN EVENIMENTELE SĂPTĂMÎNII

ENGLEBERT KINSHASA, campioana Congo-ului, a cucerit a IV-a ediție a **„Cupei campionilor africani".** În meciul retur, disputat la Lomé, **L' Etoile Filante (Togo)** a învins cu 4—1, dar în primul joc congolezii cîștigaseră cu 5—0, astfel că trofeul le-a revenit cu scorul general de 6—4.

TURNEUL ECHIPEI MEXICULUI ÎN EUROPA, început duminică la Lisabona (0—0 cu Portugalia), continuă la: **10 aprilie** cu Luxemburg (la Luxemburg), **16 aprilie** cu Belgia (Bruxelles), **23 aprilie** cu **Spania** (Sevilla), **1 mai** cu Suedia (Malmö), **6 mai** cu Danemarca (Copenhaga) și **8 mai** cu Norvegia (Oslo).

PELE SPRE... 1 000 DE GOLURI! În cursul acestui sezon, perla braziliană a înscris 12 goluri și cu ele a atins totalul de 943. Anul acesta speră să ajungă la 1 000, mai ales că — după cum afirmă specialiștii brazilieni — **Pele** deține cea mai bună formă a sa din 1961.

JUNIORII ÎNVINGĂTORI LA CANNES

Tradiționalul turneu internațional de juniori de la Cannes (Franța) — ajuns la a XVIII-a ediție — a luat sfîrșit cu victoria reprezentativei României, care își înscrie numele pe lista cîștigătoarelor trofeului pus în joc, la prima sa participare. În finală, juniorii noștri au ajuns după două meciuri nule, 1—1 (1—0) cu **A. S. Cannes** și 1—1 (0—1) cu **U.R.S.S.,** calificîndu-se însă, o dată prin raportul de cornere favorabil lor (5—2), iar a doua oară la vîrstă (la cornere echipele erau la egalitate, 5—5). De altfel, și cealaltă finalistă, **echipa Franței** a terminat la egalitate în jocurile anterioare (0—0 cu **Internazionale Milano** și selecționata **Israel**), dar a beneficiat de un mai bun raport de cornere (acest criteriu și cel al vîrstei sînt stabilite prin regulamentul turneului pentru departajarea echipelor în caz de egalitate).

Finala a revenit juniorilor noștri cu 1—0 (1—0), printr-un gol marcat de **Petreanu** în min. 1 și după o dispută foarte dîrză, în cursul căreia echipa franceză a atacat mai mult, dar apărarea noastră a fost foarte bună.

În celelalte finale, pentru locurile 3—4: **Israel — U.R.S.S. 1—0;** pentru locurile 5—6: **Internazionale — A.S. Cannes 2—0;** pentru locurile 7—8: **Chelsea — Barcelona 3—2.**

PRONOSPORT

Iată pronosticul nostru la concursul din 13 aprilie:

1. Bologna—Cagliari	2
2. Milan—Juventus	1
3. Napoli—Fiorentina	x
4. Palermo—Pisa	1
5. Roma—Lanerossi	1
6. Torino—Atalanta	1
7. Varese—Internazionale	2
8. Verona—Sampdoria	2
9. Dunărea—Oțelul Galați	x
10. Poiana—Steagul roșu	1
11. C.F.R. Timiș.—Poli. Timiș.	x
12. Chimia Rm. V.—Met. Hunedoara	1
13. C.F.R. Cluj — Medicina	1

Meci internațional școlar

ROMÂNIA — BULGARIA 0-0

Echipele elevilor din cele două țări au disputat ieri, pe stadionul Republicii, al doilea meci al lor (primul, încheiat cu 2—1 în favoarea școlarilor din Bulgaria, s-a jucat acum o săptămînă la Kustendil).

Fotbaliștii noștri nu au putut obține revanșa, în ciuda unei dominări teritoriale evidente. Ajutată de vînt în prima repriză și de o condiție fizică superioară, în cea de a doua, echipa antrenată de C. Ardeleanu și Alex. Dan, a stăpînit terenul, dar n-a putut găsi drumul spre gol. L-a barat defensiva partenerilor, bine organizată, s-a opus portarul Mladenov, foarte inspirat.

Intrarea a fost liberă. Totuși, doar 20 de școlari în tribune! Nu i-o fi anunțat nimeni?

Redacția și administrația: bd. Mărăști nr. 26. Tiparul: I. P. „Informația", str. Brezoianu 23—25

PROLETARI DIN TOATE ȚĂRILE, UNIȚI-VĂ!

FOTBAL

REVISTĂ SĂPTĂMÎNALĂ

ANUL IV • JOI 17 APRILIE 1969

12 PAGINI • 2 LEI

151

PRELIMINARIILE CAMPIONATULUI MONDIAL

MEXICO '70

Punct valoros în deplasare

2—2 CU GRECIA LA ATENA!

DUMITRACHE

AUTORUL CELOR DOUĂ GOLURI, CEL MAI BUN JUCĂTOR ROMÂN ÎN ACEST MECI

Relatări telefonice de la trimisul nostru special PETRE GAȚU

SUPERIORITATEA ÎN JOC S-AR FI PUTUT MATERIALIZA CHIAR PRINTR-O VICTORIE!

Orice meci internațional în deplasare îl privești cu strîngere de inimă, indiferent de valoarea adversarului, indiferent de tradiție care, legată de meciurile România—Grecia, confirmă că adversarii de azi nu ne-au putut învinge, nici la București, nici la Atena, de aproape 40 de ani. Mai ales că această întîlnire n-a fost un joc oarecare, ci unul care putea da uneia din echipe perspectivă pentru participarea la turneul final al Cupei „Jules Rimet", în anul viitor la Mexico.

Prin rezultatul final de egalitate, 2—2, echipa României a cîștigat un punct în deplasare, un punct care poate fi de aur și poate însemna calificarea, dacă, în continuare, echipa noastră națională își va dezvolta personalitatea conturată după alt meci egal, acela de pe Wembley.

După ce arbitrul italian Sbardella a fluierat sfîrșitul partidei, antrenorii și jucătorii români, cît și noi ziariștii, am început să regretăm faptul că echipa noastră nu a cucerit o victorie și, deci, două puncte, care ar fi oferit o șansă mai mare pentru calificarea în Mexic. Poate că jucătorii noștri ar fi meritat victoria, căci superioritatea tehnică, orientativă și numărul de ocazii au fost de partea lor. Adevărul este însă că atît lor cît și nouă ne-a fost pînă în cele din urmă foarte scump acest rezultat de egalitate obținut după ce gazdele au condus de două ori cu 1—0 și 2—1. Îl văzusem pe Dumitrache ratînd o ocazie incredibilă, la fel pe Dinu. Am auzit apoi în urechi stadionul clocotind de bucuria înscrierii celor două goluri ale gazdelor, dar ne-a și uns pe inimă acest Dumitrache care a știut să egaleze, această echipă, pînă în cele din urmă stăpînă pe ea, calmă, sigură, capabilă să înregistreze totuși cel mai bun rezultat

(Continuare în pag. 12)

SURPRIZĂ LA LISABONA: PORTUGALIA — ELVEȚIA 0—2!

Aseară Elveția a reușit să întreacă cu 2-0 (2-0) echipa Portugaliei.

În urma acestui rezultat, clasamentul grupei I a preliminariilor C.M. se prezintă astfel:

1. ELVEȚIA	3	2	0	1	3:2	4
2. GRECIA	3	1	1	1	6:5	3
3. ROMÂNIA	3	1	1	1	4:5	3
4. PORTUGALIA	3	1	0	2	5:6	2

MARELE „OF“ AL FOTBALULUI DE PE VALEA JIULUI

● De la finala cu Chinezul, la o permanență în prima divizie ● Preocupări meritorii în rîndurile copiilor și juniorilor ● Jiul — o echipă fără stadion ● Doi fotbaliști care „nu au nimic de spus !“

Fără îndoială, puțini iubitori ai fotbalului știu că o echipă din Valea Jiului, U.C.A.S. Petroșani, disputa în 1925 finala campionatului țării alături de vestitul „team“ bănățean Chinezul, Petroșenenii n-au devenit atunci campioni. Au făcut însă ca fotbalul să prindă rădăcini adînci în rîndurile minerilor de la Lupeni, Vulcan, Petrila etc. Jiul a constituit o permanență a primei noastre divizii. La un moment dat a secondat-o merituos Minerul Lupeni. Scurtele căderi, pe treapta a doua, ale fotbalului din Valea Jiului, au fost considerate de toată lumea accidente. Cum puteau ți judecate altfel, din moment ce Petroșanii, Lupenii, Petrila, au dat fotbalului nostru certe valori ? Se cunosc. Altceva nu se știe. De exemplu, că la finala de anul trecut (de pe stadionul 23 August) a campionatului școlilor profesionale, reprezentanta Ministerului Minelor avea două extreme, Ion Gabor *și* Vasile Abraham, *care, atunci, au stîrnit entuziasmul tribunelor prin curse de 100 m. plat. Era și normal, puștii fiind și atleți. Unde se află acum ?*

La Consiliul municipal pentru educație fizică și sport Petroșani ni s-a explicat că cei doi au fost... recuzați de antrenorul Ciurdărescu, de la Jiul, ca necorespunzători. Bizar, nu ? Mai cu seamă dacă subliniem și faptul că, actualmente în echipa Jiul doar doi jucători sînt locali

nici (Achim și Stoker) iar la tineret-rezerve șase ! Această realitate nu împiedică însă consiliul să acorde în continuare cea mai mare atenție campionatului școlilor generale, formațiilor de juniori, antrenorilor și profesorilor care se ocupă de instruirea și promovarea celor mai tineri și talentați fotbaliști din bazinul minier. 26 de echipe, împărțite pe trei centre, au început în această lună întrecerile pentru desemnarea formațiilor care vor participa la turneul final. Amintim, de asemenea, că cele opt asociații care s-au înscris în campionatul municipal au fost obligate să prezinte și echipe de copii. Așadar, un campionat municipal rezervat celor mai mici fotbaliști. Iată preocupări care merită a fi evidențiate.

Dar nu poți discuta despre fotbalul din Valea Jiului fără să nu ajungi, inevitabil, la aspectul său cel mai precar : baza materială. Terenurile. Iată marele „of“ al minerilor iubitori de sport. Vi-l relatăm așa cum l-am desprins din cuvîntul președintelui Consiliului municipal pentru educație fizică și sport, Adrian Golgoțiu.

— Este inadmisibil ca un municipiu cu 130.000 de locuitori, pe raza căruia se află localități ca Lupeni, Vulcan, Petrila etc. să nu aibă un stadion ca lumea. L-ați văzut pe cel al Jiului ? Mai are vreo altă echipă de Divizia A un asemenea stadion ?...

Într-adevăr. În prezent Jiul dispune de cel mai impropriu stadion de divizia A, cu tribune vechi, din lemn, neîncăpătoare. La partidele atractive se escaladează gardurile, casele din jur. Cei mai mulți rămîn pe dinafară.

— În timp ce orașe mult mai mici, cu echipe în Diviziile B și C, cu un fotbal fără tradiție și mai ales fără vreo perspectivă, dispun de stadioane excelente. Vă pot da exemple chiar și de la noi din județ...

Realitatea ? În municipiul Petroșani doar trei terenuri pot găzdui partide ale echipelor divizionare (Jiul, Minerul Lupeni, Lonea), iar alte patru au fost omologate pentru competițiile cu caracter local. Cele mai mari necazuri le întîmpină echipele (fotbal, rugbi) Institutului de mine. Știința, una dintre fruntașele Diviziei C, cu apreciabile șanse de promovare, nu are nici un fel de teren ; joacă pe unde poate, se antrenează pe unde i se permite.

Într-una din deplasările făcute la Petroșani, conducerea asociației Jiul ne relata cu lux de amănunte despre un proiect aprobat și care nu aștepta decît punerea lui în aplicare. Ni se descria în culori vii despre un complex sportiv însumînd un stadion de vreo 15—20.000 de locuri, două terenuri de antrenament, o sală încăpătoare, un poligon de tir, terenuri de handbal, volei, baschet. Și ni se mai spunea că în 1969 vor începe lucrările.

— Nu va începe nimic în acest an. Nu interesează pe nimeni construcția complexului. Consiliul popular municipal nu-i acordă nici o atenție. Și nici Consiliul popular județean nu manifestă vreo intenție de a ne sprijini...

Indiscutabil, pentru dăcarea unor astfel de lucrări sînt necesare fonduri importante și nu ușor de găsit. Nu putem trece, însă, cu vederea peste totala indiferență cu care tratează Consiliul popular municipal Petroșani o asemenea problemă. Amintim în aceste rînduri și un fapt cu rezonanțe triste în rîndurile celor care se zbat pentru menținerea fotbalului din Valea Jiului în primul eșalon al țării. Din Comitetul executiv al Consiliului popular muncipial fac parte și doi foști fotbaliști : Emerich Farkaș, directorul Întreprinderii de industrie locală și Gheorghe Romoșan, directorul I.G.O.-ului. Iată doi oameni care au tras cu buretele peste marea lor pasiune — fotbalul. Altfel nu ne putem explica pasivitatea pe care o afișează față de problemele majore ale fotbalului din Petroșani și împrejurimi. Am dori mult să ne contrazică. Nu numai dumnealor, ci și Consiliul popular municipal, precum și Consiliul popular județean Hunedoara. Prin fapte însă. Astfel de... argumente vom consemna bucuroși în coloanele revistei. Le așteptăm.

L. DUMITRESCU

Împotriva jumătăților de măsură

„Vă reții atenția cu o problemă care, în general, pare destul de spinoasă dar, în realitate, foarte simplă : optica total greșită a conducerilor cluburilor, asociațiilor sportive, a Federației române de fotbal, despre formele pedagogice de... recuperare disciplinară. Iată, în mare, cum se manifestă această optică. Un jucător a încălcat grav normele de conduită sportivă. Antrenorul sau un conducător de club ține un referat, ședința încheindu-se cu verdictul : un an suspendare. După vreo cîteva luni de tăcere, respectivul jucător este readus în focul discuțiilor, semnează o scrisoare — angajament, sforăitoare, și i se iartă păcatele. Asemănător stau lucrurile și cu arbitrii, ale căror abateri, de multe ori sînt trecute cu vederea, sau, în cel mai fericit caz, sînt trimiși să conducă jocuri la „B“ sau „C“. Nu credeți că a venit timpul întronării unei fermități și seriozități la acest capitol atît de discutat și de loc lipsit de importanță ? De ce pentru aceeași atitudine nesportivă un oarecare jucător de la Gloria Comana, să zicem, este sancționat diferit față de Dumitrache ?... Alte exemple nu mai dau...“.

Este foarte adevărat ceea ce ne scrie cititorul nostru din București, căruia n-am reușit, în nici un chip, să-i descifrăm semnătura. Dar asta n-are nici o importanță. Cert este că se pot da multe, multe exemple de... jumătăți de măsură în dictarea unor sancțiuni, de cedări nepermise în fața celor vinovați, de tratări diferite a aceleiași abateri etc., etc. Se pare, nicăieri în lume nu se întîmplă așa ceva. Poate că noua conducere a federației se va plasa pe poziții mult mai principiale.

„Nu-mi trebuie juniori...“

Un „revoltat“ din Focșani ține să rămînă anonim. Și știe el de ce. Așa că... semnează doar **cu C. V.** o corespondență avînd ca subiect cîteva anomalii existente în activitatea juniorilor asociației sportive

DIALOG CU CITITORII

„Unirea“. Iată cum își începe scrisoarea trimisă redacției : „Are această asociație obligația de a acorda tot sprijinul, toată atenția, juniorilor proprii ?...“.

„Ei bine, speranțele „Unirii“ sînt tratate cu cea mai... perfectă indiferență ! Cu toate că acești tineri se bat ca leii pe teren. Ei sînt fruntașii uneia din cele două serii ale campionatului județean. Au susținut, în toamnă, 6 jocuri și le-au cîștigat pe toate cu scoruri rugbistice : 8—0, 17—1, 21—0. Golaverajul general 63:4. Dar, așa cum spuneam, cu toate că acești copii nu iartă pe nimeni atunci cînd joacă, nu primesc nici cel mai mic ajutor din partea asociației...“.

Și continuă cu aceeași înverșunare.

„În primul rînd nu au echipament. Și-l procură fiecare cum poate! La teren nu au unde să se echipeze, sînt ținuți pe la ușile cabinelor. În perioada pregătitoare n-au efectuat decît două sau trei antrenamente. Dar ce poate fi mai grăitor decît afirmația recentă a antrenorului echipei de seniori, cînd i s-au arătat toate aceste neajunsuri : „Ce-mi trebuie mie juniori ? Eu lupt pentru promovarea în Divizia B !“... Cam așa stau lucrurile. În speranța că veți găsi de cuviință să publicați măcar fragmentele cele mai semnificative, închei rîndurile mele...“.

Da, am găsit de cuviință să publicăm cele mai semnificative pasaje ale scrisorii primite din Focșani. Și vom continua să publicăm în coloanele revistei asemenea „fragmente“ din scrisori, ori de cîte ori vom avea prilejul, cu speranța că, pînă la urmă, copiii, juniorii, nu vor mai fi tratați cu nepăsare. Așa ca la Focșani.

DE PE CUPRINSUL ȚĂRII

TIMIȘOARA

53 ECHIPE — 3 CÎȘTIGĂTORI

Pe timpul vacanței de primăvară, Consiliul municipal al pionierilor din Timișoara a organizat o competiție fotbalistică rezervată selecționatelor școlare, pentru trei categorii de vîrstă. La clasele III—IV au participat 15 echipe, locul I revenind reprezentativei Liceului nr. 6. 24 de formații s-au înscris la categoria clase V—VII, turneul final fiind cîștigat de elevii Școlii generale nr. 16. În sfîrșit, victoria finală în întrecerea claselor VIII (15 echipe participante) au obținut-o talentații fotbaliști de la Școala generală nr. 8.

Întrecerile au durat 10 zile și au fost conduse de elevii care au urmat cursuri de arbitraj în vara anului trecut.

P. ARCAN
corespondent

TG. MUREȘ

PRIMELE MECIURI, PRIMELE SANCȚIUNI

Credeam că returul campionatului nostru județean de fotbal se va desfășura în mod corespunzător, că nu vom mai asista, ca în prima lui parte, la altercații pe terenuri, că disputele se vor desfășura în limitele regulamentare. Ne-am înșelat însă ! Încă de la primele etape, comisia de disciplină a fost nevoită să dicteze sancțiuni. **Iosif Fülop** de la Confecția Tg. Mureș a primit două etape suspendare pentru injurii la adresa conducătorului jocului, iar cochipierilor săi **Dominic Papp** și **Emerich Nagy** pentru abateri asemănătoare li s-au dat ultime avertismente. Surprinzătoare astfel de atitudini la jucătorii unei echipe care în decursul turului a fost considerată ca una dintre cele mai disciplinate. Un alt jucător suspendat (o etapă) — **Mihai Iampo** de la Voința Miercurea Niraj.

ION PAUȘ
corespondent

BUCUREȘTI

ÎN AȘTEPTAREA RETURULUI

Prin desființarea echipei Abatorul, formației Avîntul „9 Mai“ i s-a oferit un loc în categoria „onoare“ din municipiul București. După consumarea primelor 15 etape, Avîntul „9 Mai“ a devenit principala pretendentă la primul loc.

În perioada de pregătire, elevii antrenorului Ghiță Virgil au înțeles să răspundă cu maximum de efort la antrenamente, cu toate că cei mai mulți urmează liceul seară, la locurile lor de muncă, se numără printre fruntași. Avînd sprijinul secției de fotbal (condusă de tov. Florea Dafin) și un program avantajos (opt meciuri acasă, dintre care și jocul cu Laromet, principala adversară), jucători și antrenorul echipei Avîntul „9 Mai“ sînt datori să lupte pentru îndeplinirea visului numeroșilor lor suporteri : promovarea în Divizia C.

C. IONESCU
corespondent

Avîntul 9 Mai — revelația campionatului „onoare“. De la stînga la dreapta : antrenorul Ghiță Virgil, N. Budișteanu, Gh. Nicolae, N. Dumitru, A. Bîrsan, Fl. Dafin, președintele secției, M. Cristea, N. Bădescu, V. Cîrstoiu, Gh. Bîrsan, antrenor secund, C. Mareș, T. Neagu, C. Mărculescu, V. Catrina, M. Crișu, G. Bălțățeanu.

HOTĂRÎRI ALE COMISIEI DE COMPETIȚII ȘI DISCIPLINĂ A F. R. FOTBAL

(EXTRASE)

(Ședința din 10 - IV - 1969)

● Secția de fotbal PETROLUL BERCA a fost sancționată cu avertisment pentru insuficiente măsuri organizatorice la jocul cu Metalul Buzău din 30.III. 1969.

● Secția de fotbal CARPAȚI SINAIA a fost sancționată cu ULTIM AVERTISMENT deoarece, după terminarea jocului cu Minerul Cimpulung, un grup de spectatori s-a manifestat ostil față de arbitru, unul dintre aceștia lovindu-l.

● Secția de fotbal C.F.R. SIGHIȘOARA a fost sancționată cu ridicarea dreptului de a organiza jocuri pe teren propriu pe timp de două etape, pentru lipsuri în organizarea jocului cu Chimia Făgăraș din 6.IV.1969 și neasigurarea securității arbitrilor. În timpul jocului s-a aruncat cu pietre în terenul de joc, arbitrul de linie Chiriițescu fiind lovit. După terminarea jocului, la ieșirea din stadion, același arbitru a fost lovit de un grup de spectatori, iar la circa 300 m. de stadion de un alt grup de spectatori.

● Jocul echipelor de tineret-rezerve PETROLUL PLOIEȘTI — UNIVERSITATEA CRAIOVA, din 6.IV. 1969, a fost omologat cu rezultatul de 3—0 în favoarea echipei Petrolul, deoarece Universitatea a folosit pe jucătorul Marin Dașcu pe bază de buletin de identitate și nu a prezentat carnetul de legitimare al acestuia la F.R.F., așa cum prevede regulamentul, în termen de 48 de ore de la disputarea jocului.

● Se anulează legitimația nr. 64570 a jucătorului RÎMNEANTU SILVIU ADRIAN eliberată pentru clubul sportiv Politehnica Timișoara. Jucătorul rămîne bun legitimat la Șc. sportivă Timișoara unde are drept de joc imediat.

● Se respinge cererea asociației sportive ȘOIMII BUZIAȘ, județul Timiș, prin care solicită scutirea de a avea echipă de juniori în campionatul județean.

● A fost respinsă contestația introdusă de echipa METALUL COPȘA MICĂ la jocul cu Aurul Brad, din 6.IV.1969, deoarece nu a fost taxată regulamentar și nici întemeiată.

● S-au aprobat cererile de afiliere la F.R.F. ale următoarelor secții de fotbal : **Olimpia Baia Mare, Oțelul Baia Mare, Constructorul Alba Iulia.**

● Pentru diferite abateri în timpul desfășurării jocurilor au fost sancționați jucătorii : **Stoichiță Ștefan** (Chimia Tr. Măgurele), **Vilcea Vasile** (Comerțul Alexandria), **Macovei Mihai** (Vitrometan Mediaș), **Ciulu Marin** (Colorom Codlea), **Colaru Nicolae** (Olimpia Giurgiu), **Vidan Dumitru** (Energetica Tr. Severin), **Latif Chemal** (I.M.U. Medgidia) și **Haram Ion** (Petrolul Berca) cu avertisment ; **Negoescu Marin** (Carpați Sinaia), **Petrache Emil** (Minerul Cimpulung), **Chiotea Dumitru** (Chimia Tr. Măgurele) și **Șerban Iulian** (Comerțul Alexandria) cu ultim avertisment ; **Vatcu Vasile** (Metalul Buzău), **Cosmai Paul Gavril** (Topitorul Baia Mare), **Pătroi Antim** (Bihoreana Marghita), **Nicoruț Augustin** (Tehnofrig Cluj), **Popa Nicolae** (Arieșul Turda), **Rădoi Mircea** (Electrica Constanța), **Tuculia Pavel** (Victoria Caransebeș), **Panait Vasile** (Gloria Bistrița) și **Feher Ștefan** (Sirena București) au fost suspendați o etapă ; **Harmath Mircea Lucian** (Universitatea Cluj), **Mirăuță Mihai** (Steaua București), **Radu Teofil** (Constructorul Baia Mare), **Matache Constantin** (Vagonul Arad) și **Barbu Ion** (Petrolul Berca) au fost suspendați pe două etape ; **Prakab Arpad** (Dinamo Oradea) și **Sîrbu Viorel** (I.R.A. Cimpina) au fost suspendați pe trei etape.

SILVIU PLOEȘTEANU

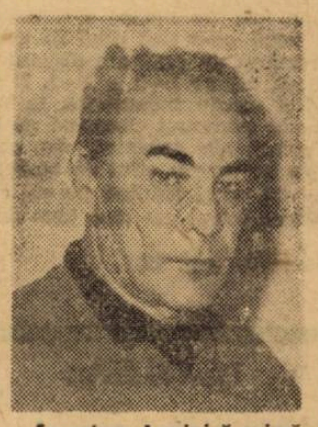

În prima duminică primăvăratică a anului, la 13 aprilie 1969, a încetat din viață Silviu Ploeșteanu, dureros de brusc, lăsînd în urma lui unanime regrete.

Fotbalist de clasă, intrat în arenă la 16 ani (se născuse la Craiova, la 28 ianuarie 1913), Silviu Ploeșteanu s-a impus de timpuriu în prima categorie a țării, la „U“ Cluj și Venus București, îmbrăcînd de 11 ori tricoul de internațional.

Dedicat meseriei de antrenor, cu aceeași pasiune și incandescență cu care a servit fotbalul ca jucător, Silviu Ploeșteanu a parcurs împreună cu echipa brașoveană „Steagul roșu“ drumul anevoios al performanței, pornind din campionatul regional și ajungînd printre echipele prestigioase din Divizia națională A. A fost un drum presărat cu satisfacții, dar și cu greutăți, pe care temperamentul vulcanic și sensibilitatea lui Silviu Ploeșteanu au lăsat urme adînci.

Jucătorii care au deprins de la maestrul lor tainele jocului cu balonul rotund, colegii de breaslă care l-au recunoscut ca un specialist de necontestat, toți cei care au participat la istoria ultimilor 40 de ani din fotbalul românesc vor păstra neștearsă amintirea celui care a fost Silviu Ploeșteanu.

SUB PATRONAJUL REVISTEI **FOTBAL**

CAMPIONATUL REPUBLICAN AL ȘCOLILOR PROFESIONALE

EFORTURI PENTRU EXTINDEREA ȘI PROMOVAREA UNUI FOTBAL DE CALITATE ÎN ÎNVĂȚĂMÎNTUL PROFESIONAL

Conferința pe țară a mișcării sportive din 1967, scoțind în evidență succesele obținute în dezvoltarea activității sportive din țara noastră, a arătat în același timp că ritmul de dezvoltare a unor sporturi, printre care și fotbalul, este insuficient.

Apreciind ca necorespunzătoare dezvoltarea fotbalului în școlile profesionale. Ministerul Învățămîntului a luat o serie de măsuri care în ultimii ani au dus la îmbunătățirea activității fotbalistice din acest sector de învățămînt.

Astfel, odată cu crearea, în 1967, a sistemului competițional propriu pentru elevii din învățămîntul profesional, fotbalul a fost trecut pe locul II, după atletism, ca sport căruia să i se acorde o deosebită importanță. *Aceeași preocupare este justificată și prin influența fotbalului în activizarea marilor funcțiuni organice și preîntîmpinarea efectelor unor poziții statice specifice, activităților practice în însușirea meseriilor.*

Campionatul republican școlar de fotbal desfășurat în 1968 a fost edificator în ceea ce privește preocupările sporite ale conducerilor de școli și profesorilor de educație fizică pentru dezvoltarea fotbalului în rîndurile elevilor. În același timp, ultimele două ediții ale campionatului de fotbal al școlilor profesionale a demonstrat (și părerile participanților au confirmat aceasta), că sistemul actual stimulează atît școlile și elevii cît și ministerele și organele centrale care au în subordine școli. Anul trecut au participat în campionat aproape 400 reprezentative de școli profesionale, iar în finală 18 echipe reprezentînd tot atîtea ministere și organe centrale.

Sistemul actual de desfășurare a campionatului are un caracter stabil pe o durată de 4 ani, ceea ce permite o pregătire de perspectivă a echipelor.

Deși în regulamentul campionatului pe anul școlar 1968—1969 s-a prevăzut înlăturarea unor carențe manifestate în anii trecuți, totuși activitatea competițională pe plan local și campionatul interclase (acestea fiind carențele), continuă să fie necorespunzătoare. Faptul se datorește nerespectării prevederilor regulamentare la nivelul județelor, de către acele organe care au atribuții în activitatea sportivă școlară, atribuții specificate în mod expres în regulament.

Toate școlile sportive pentru elevii din învățămîntul profesional, în prezent existînd 4 asemenea unități, de învățămînt, cuprind în mod obligatoriu secția de fotbal ca sport specific elevilor școlilor profesionale. *În prezent în cele 4 secții se pregătesc aproape 300 de elevi. În viitor aceste secții se vor extinde și vor avea un campionat propriu în afara participării lor în alte competiții.*

Pentru îmbunătățirea pregătirii fotbaliștilor din școlile profesionale s-au organizat tabere de vară și iarnă. În acest an vor fi cuprinși în aceste tabere peste 100 de fotbaliști din școlile sportive.

De asemenea, au fost elaborate instrucțiuni corespunzătoare în vederea reglementării pregătirii echipelor reprezentative de școli. Astfel, într-o școală profesională se pot afecta, din norma didactică, pînă la 6 ore săptămînal (3 antrenamente) pentru pregătirea echipei de fotbal, ceea ce considerăm că va contribui la creșterea nivelului fotbalului în învățămîntul profesional.

Toate aceste măsuri se înscriu în ansamblul acțiunilor luate de Ministerul Învățămîntului pentru continua dezvoltare a sportului în școlile profesionale și în special pentru ridicarea activității fotbalistice la nivelul cerințelor actuale. Ele vor da rezultatele așteptate numai în măsura în care profesorii de educație fizică vor munci cu pasiune și vor găsi sprijinul necesar al tuturor factorilor care se ocupă de această activitate.

prof. TR. PREDEȚEANU
din Ministerul Învățămîntului

CUM SE DESFĂȘOARĂ COMPETIȚIA

Găsim interesant să prezentăm cititorilor noștri unele precizări legate de organizarea și desfășurarea campionatului:

● În campionatul republican de fotbal al școlilor profesionale au dreptul să participe toți elevii acestor școli, născuți în anul 1950 și mai tineri.

● Campionatul școlilor profesionale se organizează pe următoarele etape succesive: **școală, județ, zonă pe minister, finală pe țară.** Menționăm că în funcție de numărul școlilor din subordinea unui minister, acesta are latitudinea să fixeze sistemul (natura etapei) și datele de desfășurare. (De exemplu, ministerele care au în subordine un număr mic de școli, vor organiza numai etapa de zonă pe minister, cu participarea tuturor școlilor).

● În fiecare etapă de campionat, jocurile se vor desfășura sistem turneu.

● O echipă nu va susține mai mult de un joc pe zi. Toate jocurile se dispută în două reprize a 40 de minute. În cazul în care o etapă de zonă sau finală durează mai mult de 4 zile, anumite jocuri vor dura 60 de minute.

● Clasamentul echipelor se întocmește prin adițiune de puncte. La egalitate de puncte, clasamentul se va stabili după următoarele criterii, în ordine: diferența dintre golurile marcate și cele primite, numărul de victorii, rezultatul direct, tragerea la sorți.

Ne aflăm acum înaintea penultimei etape (zonele pe ministere). Ele se vor disputa în următoarele localități:

Ministerul Industriei Metalurgice — **Oțelul Roșu**: 31.V.—3.VI.

Ministerul Industriei Constructoare de Mașini — **Arad**: 14.—18.V

Ministerul Minelor — **Oraș Dr. Petru Groza**: 24.—25.V.

PREMIILE NOASTRE

Am anunțat în numărul trecut că revista noastră patronează campionatul republican al școlilor profesionale pe acest an.

Echipa cîștigătoare a competiției va primi „CUPA REVISTEI «FOTBAL»" iar componenților săi li se va acorda cîte un abonament pe timp de 1 an la revista noastră.

Jucătorii echipelor clasate pe locurile 2 și 3 vor primi fiecare cîte un abonament pe 6 luni.

În plus, vom acorda mențiuni speciale pentru:

— CEL MAI BUN PORTAR, FUNDAȘ, MIJLOCAȘ, ATACANT AL TURNEULUI FINAL;

— CEL MAI TEHNIC JUCĂTOR AL COMPETIȚIEI;

— CEA MAI DISCIPLINATĂ ECHIPĂ;

— GOLGETERUL TURNEULUI FINAL.

Premiile vor fi atribuite de o comisie special constituită.

Ministerul Energiei Electrice — **București**: 4.V.

Ministerul Petrolului — **Moreni**: 15.—18.V.

Ministerul Industriei Chimice — **Bacău**: 28.V.—1.VI.

Ministerul Construcțiilor — **București**: 2.—5.V.

Ministerul Economiei Forestiere — **Rm. Vîlcea**: 6.—10.V.

Ministerul Căilor Ferate — localitate nestabilită 29.—31.V.

Ministerul Transporturilor Auto Navale și Aeriene — **Brașov**: 17.—19.V.

Ministerul Industriei Ușoare — **Cluj**: 10.—12.V.

Ministerul Industriei Alimentare — **Galați**: 3.—6.V.

Ministerul Comerțului Interior — **București**: 9.—11.V.

UCECOM — **București**: 6.—8.VI.

CENTROCOOP — **Rm. Vîlcea**: 20.—25.V.

Consiliul Superior al Agriculturii — **Nucet**; luna mai, date nefixate.

Ministerul Construcțiilor pentru Industria Chimică și Rafinării — **Pitești**: 16.—18.V.

Consiliile populare — **Tg. Mureș**: 4.—6.V.

Ministerul Poștelor și Telecomunicațiilor (are o singură școală în subordine).

Ministerul Învățămîntului (o singură școală în subordine).

Precizăm că reprezentantele ultimelor două ministere împreună cu cîștigătoarea zonei considerată cea mai slabă, vor disputa un meci de baraj, a cărui echipă cîștigătoare se va alătura celorlalte 17 echipe campioane de zonă, la turneul final din iunie, găzduit de Capitală.

ECOURI LA ANCHETA REVISTEI NOASTRE

DE CE DISPAR TERENURILE DE FOTBAL?

DE CE NU SE RESPECTĂ LEGILE PRIVIND DEZAFECTAREA ACESTORA?

Este cunoscută „povestea" stadionului din Fălticeni, supus dezafectării, fără respectarea dispozițiilor în vigoare. Despre situația lui, revista noastră a scris pe larg în nr. 141.

Din păcate, această stare de lucruri nu e unică și, mai zilele trecute, ni s-a prezentat o situație a bazelor sportive bucureștene desființate din 1960 încoace. Ei bine, am crezut la început că este o glumă. Dar ne-am dat seama că „gluma" nu este decît o realitate crudă: **în ultimii 8 ani, în București au dispărut nu mai puțin de 17 baze sportive complexe (dotate cu cîte 1—2 terenuri de fotbal fiecare), cu o suprafață totală de 257.000 m.p.!** Între timp s-au construit numai 5, cu o suprafață de 80.000 m.p. Și asta, în timp ce activitatea sportivă, și mai ales fotbalul, se dezvoltă tot mai mult, în timp ce ea este legiferată prin „Legea cu privire la dezvoltarea activității de educație fizică și sport", din 28 decembrie 1967.

Este adevărat, se întîmplă ca datorită continuei acțiuni de modernizare a Capitalei, unele din amplasamentele sportive existente să fie exact pe locul unor viitoare și importante construcții de folos obștesc, de locuințe sau industriale și nimeni nu este împotriva dispariției lor. Cu o condiție însă: **să se respecte deciziile, hotărîrile și legile în vigoare, care arată clar: „Desființarea unei baze sportive în condițiile prevederii Legii nr. 29 din 29.XII. 1967** (n. r.: Legea cu privire la dezvoltarea activității de educație fizică și sport), **se va putea efectua numai cu asigurarea construirii unei alte baze sportive în locul celei supuse**

(Continuare în pag. 8)

Carnet

AH, MEXICO...

de EUGEN BARBU

Parcă înotăm cu toții într-o mare fără sfîrșit. Este o partidă nautică făcută în somn. într-un mare efort hipnotic... 2-2 la Atena, încă o jumătate de treaptă, o să urmeze lacurile elvețiene, cu ape reci, montane și pe urmă dacă scăpăm cu bine, după două plonjoane în Herăstraele noastre, s-ar putea să ne trezim și lîngă golful Mexic venind agale bras...

Farul e cam departe, se mai pot ivi rechini care să se muște de bocanci, dar ceva, ceva se întrevede. Nenorocitul de complex al terenului străin a fost scuturat de pe tricourile naționale și dulăul din Ștefan cel Mare, după o ratare cît roata carului, a sguduit de două ori plasa Eladei, spulberînd optimismul cam infatuat al selecționerului Gheorghiadis.

Trebuie să recunosc că radioul îmi este unul dintre cei mai devotați amici și că făgăduiesc să-i dedic vreodată un serial de poeme, dar ieri, pînă pe la 5 fără 10 mi-a mîncat ficații. Tehnicienii gazdelor au făcut ce-au făcut și ne-au asigurat un început de meci ciugulit de moliile undelor hertziene, mai rele decît musca Columbacă și gripa Hong-Kong, plus alte calamități naturale. Cînd se încingea Ghițulescu mai bine și apucam să aflăm la cine se găsește **obiectul,** broaștele cele mari ale Vămilor Văzduhului: hap! îi lua glasul crainicului. Și unde începea muzica ușoară, potrivită ca valsul la mort... Acum nu zic că se cuvenea să ascultăm **Patetica,** dar nici slow-urile nu mă fericeau!

Cu ajutorul lui Dumnezeu am reușit să nu scăpăm nici una dintre **boabe.** Descrierea pe viu o vor face trimișii speciali, ceea ce încerc eu este să reconstitui mamutul după un os. Nu știu cît o să reușesc și cît nu, așa că luați-o ca atare...

Meciul de la Atena a fost construit pe o apărare activă, dacă am înțeles bine. Întîi încercăm să nu încasăm și pe urmă, **dăm!** Am dat de două ori după ce-au dat grecii, deși ocazii au fost și înainte, dar asta, se pare că nu intră în prevederile meteorologiei de minge, se mai întîmplă...

Mărturisesc că mi-a fost frică de Boc și numai alte probleme la ordinea zilei m-au împiedicat să nu cer, ca Mitroi, lăsarea lui pe banca rezervelor. Din spusele lui Ghițulescu rezultă însă că omul și-a pus capul la bătaie și că a fost de netrecut, vom citi mîine. În schimb, Sătmăreanu, om sigur, a oferit el pe tavă un gol gazdelor, răscumpărîndu-l cu o centrare pe care Dumitrache a fructificat-o în recidivitare.

Al doilea gol, al elenilor mi-a scăpat pentru că oricît ar părea de curios, crainicii noștri **nu știu să informeze** pe ascultători. Ei **relatează** numai și relatează incomplet pentru că derutați de viteza jocului și de propria incapacitate de a relata în același ritm cele văzute, uită esențialul: să spună cum s-a construit faza care a dus la gol, cine a fost creierul și cine a facilitat opera adversarului. Dacă în prima fază totul este permis, o revenire se impune cu necesitate. În cazul televizării este cu totul altă situație, acolo vedem cu toții, vrem numai preciziuni. În cazul privirii unui aparat fără ecran, eu cer de la șpicher să-mi dea și imaginea ce-mi lipsește! Pe simpaticul Ghițulescu îl amuză actul la care asistă în teren și noi devenim brusc invidioși, dar el nu ne spune decît rare ori de ce se distrează, de unde un decalaj enervant pentru cel de acasă. Dacă adaug că eram cu toții morți, copți **să ne închipuim măcar** ce se întîmplă la Atena, o să înțelegeți reproșurile mele.

Deci 1-2, suferință mare, nu mult, pentru că iar a venit doctorul Dumitrache cu voleul său și i-a liniștit pe greci. De la cine a sosit balonul, cam de pe unde a pornit ideea, nu știm, o să aflăm mîine, dar pînă atunci, stau și-mi rumeg unghiile cu dușmănie. La 2-2, am înțeles că s-a dat ordin de stingerea motoarelor și de ținut rezultatul.

Am mai înțeles că Ionescu nu s-a întrebuințat destul, **fiind pe post de cal troian.** (citat din Ghițulescu). Ca imagine e impropriu spus, dar ideea nu ne-a scăpat. Aș fi zis mai curînd că **Miss Allemania** o face pe sirenele, chemînd apărarea la el, în timp ce din pîntecele adevăratului cal troian, au ieșit două bobițe mari cît roata carului. Mitologia și legendele la urma urmelor nu sînt tocmai potrivite în disputa acerbă care ne-a dat din nou încrederea că vom vedea cu toții Mexicul.

Băieții merită oricum un Bravo! din toată inima.

Și-acum; ochiul mare la Wilhelm Tell, căci aseară a cîștigat la Lisabona. Ah, Mexico...

CE SE ÎNTREPRINDE PENTRU IMPULSIONAREA CENTRELOR DE COPII ȘI JUNIORI, PENTRU FOTBALUL ȘCOLAR?

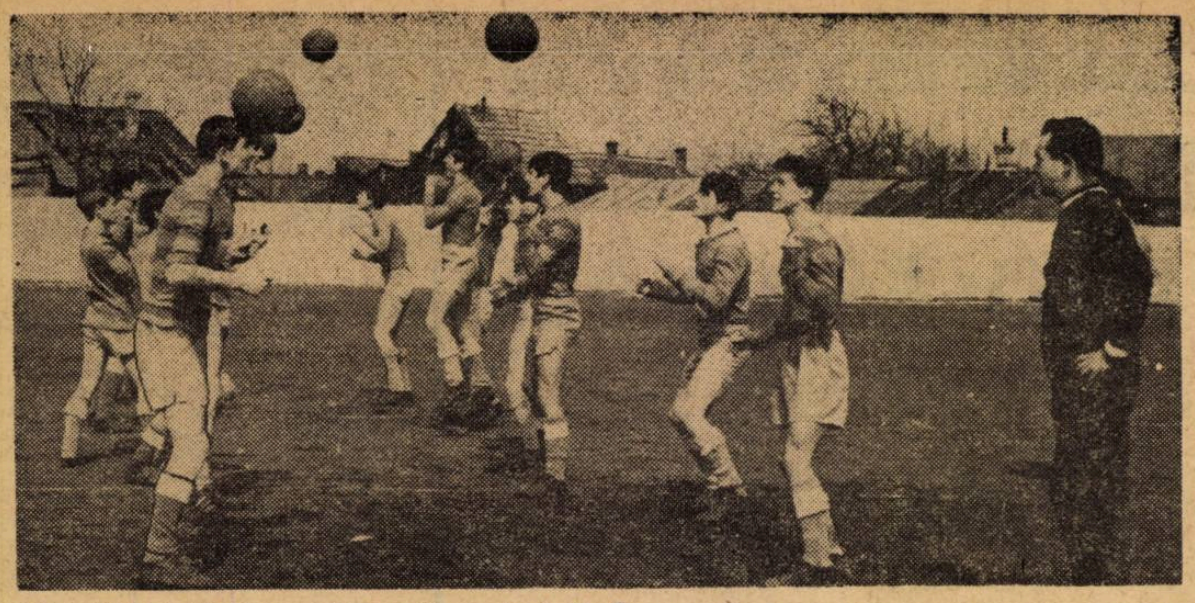

Sub privirile lui Barta — viitorii purtători ai culorilor Crișului

ORADEA

ÎN 5 PUNCTE DESPRE PUȘTII DE LA CRIȘUL

● Dacă vrei să vorbești despre activitatea desfășurată din rîndurile copiilor și juniorilor la Oradea, trebuie făcută de la început o precizare : **echipa de juniori, a centrului Crișului, de acum un an este în prezent echipa de tineret-rezerve a divizionarei A. Iar cea de acum trei ani constituie actuala echipă Crișul.**

● Centrul a luat ființă în 1965 avînd ca îndrumători pe **Molnar** și **Juhasz** cărora, pe parcurs, li s-au alăturat **Barta** și **Cociș**, fiecare dintre ei ocupîndu-se de cîte o grupă de copii : Cociș (copiii pînă la 12 ani), Barta (12—13 ani), Molnar (13—14 ani) și Iuhasz (14—15 ani).

● Condițiile materiale puse la dispoziția tuturor acestor copii sînt bune. Recent s-a mai amenajat încă un teren de antrenament.

● Cum se face trierea ? În general, în vacanța mare sînt organizate meciuri de selecție. Dar izvorul cel mai important îl constituie **campionatele inter-străzi și școlare.** Jumătate din copiii grupei lui Cociș au fost recrutați din aceste întreceri.

● O remarcă. Cei patru antrenori acordă o deosebită atenție nu numai pregătirii tehnice a tuturor acestor copii, ci și creșterii lor ca oameni. Sînt verificate cu strictețe situațiile lor la învățătură, neîntrerupîndu-se nici un moment legăturile cu școala și părinții, împreună cu care sînt analizate situațiile fiecăruia în parte. Abaterile sînt aspru sancționate.

S. B.

BUCUREȘTI

200 ECHIPE ȘCOLARE ÎN COMPETIȚII

Recent, Consiliul municipal București pentru educație fizică și sport a organizat o conferință de presă pe agenda căreia a figurat un singur punct : probleme ale activității sportive școlare din Capitală. Am fost informați că în cadrul Consiliului a luat ființă comisia școlară, al cărei obiectiv va fi organizarea și dezvoltarea sportului în rîndurile elevilor liceelor, școlilor generale și profesionale din București.

Ideile, pe baza cărora va fi dirijată întreaga activitate sportivă din școlile bucureștene sînt :

● *O colaborare eficientă între toți factorii direct răspunzători: Consiliul municipal pentru educație fizică și sport, Inspectoratul școlar, U.T.C., Consiliul municipal al pionierilor.*

● *Majoritatea competițiilor care se vor organiza vor avea un caracter continuu, urmărindu-se în permanență îmbunătățirea lor.*

● *Toate liceele și școlile generale care nu dispun de condiții materiale au fost repartizate pe lîngă asociațiile sportive bucureștene și vor avea acces la cele 37 de baze ale acestora.*

● *A fost efectuată o repartiție a școlilor generale și licee pe lîngă marile cluburi bucureștene și școli sportive cu scopul selecționării de către acestea a celor mai valoroase elemente, de urmărire a pregătirii și promovării lor.*

● *Reluarea unor tradiții existente pînă nu de mult în sportul școlar bucureștean.*

TOATE ACESTEA VIZEAZĂ, FĂRĂ ÎNDOIALĂ, ȘI FOTBALUL. CE LOC VA OCUPA CEL MAI ÎNDRĂGIT DINTRE SPORTURI ÎN MULTIPLA ACTIVITATE PRECONIZATĂ A SE DESFĂȘURA ÎN RÎNDURILE ELEVILOR ? VOM PUNCTA DOAR COMPETIȚIILE ANULUI 1969.

CUPA BUCUREȘTIULUI. Este rezervată liceenilor. Participă 30 de echipe împărțite în 5 serii. În această primăvară, primele două clasate din fiecare grupă își vor disputa, într-un turneu final, trofeul.

CAMPIONATUL ȘCOLILOR GENERALE. S-au înscris 139 de echipe, alcătuindu-se serii de cîte 6—8. Jucîndu-se turneu, crește considerabil numărul de partide susținute și, de fapt, acesta este principalul obiectiv urmărit. Noua formulă duce la o creștere a frecvenței jocurilor în proporție de 250% față de sistemul eliminatoriu folosit pînă de curînd. În faza sa finală, campionatul va întruni, de asemenea, 2 serii, ale căror cîștigătoare își vor disputa titlul de campioană municipală.

Pentru anul viitor este preconizată și înființarea unei categorii școlare „onoare", învingătoarea putînd promova în diviza bucureșteană.

CAMPIONATUL ȘCOLILOR PROFESIONALE. Este organizat pe ministere sistem tur (toamna), retur (primăvara). La turneele finale pe țară participă numai campioanele pe ministere. Din București la aceste campionate sînt înscrise 26 de echipe.

Nu putem încheia fără a aminti că, pentru cuprinderea, într-o competiție organizată, a tuturor categoriilor de elevi sînt preconizate campionatele interclase, competiții de mini-fotbal, întreceri interstrăzi. De o atenție deosebită se bucură în rîndul elevilor școlilor profesionale tradiționala „Cupă a speranțelor".

L. D.

PITEȘTI

TREI „EXPLICAȚII"

Leonte Ianovschi rămăsese puțin contrariat. Din două motive. Primul. Nu înțelegea de ce fusese chemat. Al doilea. Noua conducere a federației pornise la treabă de acolo de unde trebuia pornit de multă vreme : de la fotbalul în rîndurile copiilor și juniorilor. Cum ani de zile actualul antrenor secund de la F.C. Argeș nu făcuse altceva decît să se ocupe cu așa ceva, s-a înscris bucuros la cuvînt, spunîndu-și părerea. Am reținut trei dintre ideile sale expuse la acea ședință a Comitetului federal (19 martie a.c.). Iată-le :

I. DE UNDE ȘI CUM TREBUIE PORNIT ?

— Este de fapt crezul muncii mele cu copiii și juniorii. *Contactul lor cu fotbalul trebuie să se facă de foarte timpuriu, la vîrsta de 6—7 ani.* La 10 ani, copilul pășește pe prima treaptă a unui proces de instruire organizat, cu o durată de 6 ani, pe parcursul cărora este necesar să se țină seama de particularitățile fiecăruia. La 16 ani poate fi supus unei pregătiri apropape similare celei seniorilor far la 17—18 ani va fi apt de promovare.

II. O „VIZITĂ" ÎN... REZERVAȚIA PITEȘTEANĂ ?

— Nu e o glumă povestea aceasta cu rezervația. În orașul nostru de mult nu se mai joacă fotbal, *acel fotbal spontan, pe străzi sau terenuri virane.* Pe de o parte din cauza unei categorii de părinți care hulește acest sport ; pe de altă parte din cauza unor preocupări minore privind organizarea unor atractive competiții. Așa stînd lucrurile, nu ne rămîne decît.. centrul de copii și juniori care ființează pe lîngă F.C. Argeș de cînd a intrat echipa în prima categorie. Și ființează cu rezultate destul de bune. Semnificativ este însă faptul că de la centrul nostru și-au luat zborul spre consacrare jucători ca *Dobrin, Ștefănescu* (Politehnica Iași), *Prepurgel, Radu, Ariciu,* portarul național*ei* de juniori, *Circiumărescu* și *Niță* („U" Craiova), *Ciolan, Mățoanu* etc. Le vor urma alții din rîndul celor 102, cîți cuprinde în prezent centrul. Iată numele cîtorva : *Sorin Peligrad, Dobrin III, Cornel Popa, Octavian Verescu, Aurel* și *Gheorghe Din, Cornel Ghețe, Gheorghe Aurelian* etc.

III. DE CE ÎNVING JUNIORII CU SCORURI RUGEISTICE ?

— Consider că baza pe care trebuie clădite viitoarele succese ale fotbalului nostru o constituie campionatele școlilor generale. Consiliile județene pentru educație fizică și sport nu acordă atenția necesară acestor întreceri. Știu eu, poate că aria preocupărilor metodistului cu problemele fotbalului, ar trebui extinsă pentru a cuprinde și competițiile școlare. În al doilea rînd, țin să subliniez un fapt asupra căruia este necesar să se reflecteze mai mult : numărul mic de jocuri, într-un an, ale echipelor de juniori. Actualele campionate județene sînt binevenite, necesare. Dar nu suficiente. Două dintre echipele noastre de juniori, F.C. Argeș III și F.C. Argeș IV n-au ce căuta în acest campionat. Scorurile cu care și-au învins partenerele sînt o dovadă grăitoare (F.C. Argeș III—Monteorul Pitești 16—0 ; F.C. Argeș IV—Unirea Costești 27—0).

A dispărut miza, au dispărut ambițiile, emoțiile etc. Și atunci ? Ce facem cu aceste vîrfuri ale juniorilor care nu au încă forța fizică necesară pentru a fi introduși în echipele de tineret-rezerve sau primele garnituri ? (Cu toate că echipa noastră de tineret-rezerve este alcătuită aproape numai din juniori, ocupă un loc fruntaș în clasament). Iată argumente (și în alte județe se întîmplă la fel) care pledează împotriva celor care au hotărît desființarea campionatului republican de juniori. S-a făcut o greșeală.

O. SEVERIN

IAȘI

DIN MUNCA, REZULTATELE ȘI NECAZURILE NOASTRE

Pe lîngă cunoscutele probleme de activitate și obiective de instruire, Traian Iordache, Marius Beraru *și semnatarul acestor rînduri, împreună cu antrenorii de la seniori,* Justin Șerban *și* Laurențiu Constantin, *am apreciat ca accentul să cadă în munca noastră practică în special pe :*

1. O selecție competentă prin care să „treacă" numai cei mai dotați copii și juniori din Iași, pentru că numai astfel cei admiși vor avea stabilitate, caz în care investițiile noastre morale și materiale nu vor fi zadarnice. De aceea în fiecare vacanță inițiem, cu sprijinul organelor cointeresate, acțiuni care aduc sub ochii noștri sute de copii.

2. Învățarea, consolidarea și perfecționarea elementelor și procedeelor tehnice pe etape și în raport cu vîrsta și evoluția copilului, reprezintă latura de bază a muncii noastre pe teren. De pildă, la înaintași punem un mare accent pe perfecționarea trasului la poartă prin diferite combinații. Rezultatele ne-au cam surprins : au evoluat bine și înaintașii juniori (M. Diaconu și Liviu Ailoae *promit cel mai mult în această direcție), dar au apărut — ca efect al accentului pus pe șuturile la poartă — și o serie de... portari valoroși ! De pildă,* V. Iordache *este portar la lotul reprezentativ de juniori,* Paul Costaș *(născut în 1953) se află în vederile selecționerilor pentru lotul de „speranțe", iar copilul* Dorin Nastea *(1955) este pur și simplu o revelație.*

Un produs al centrului ieșean : **Mihai Dănilă,** promovat la Politehnica (tineret)

Munca noastră mai are însă și un alt aspect : legătura cu școala și familia, cei doi factori de bază în educația copiilor.

★

Nu ne putem mîndri cu realizări spectaculoase, poate și din cauză că procesul promovării nu a fost urmărit cum trebuie, de factorii interesați. Totuși, ca producție finită a centrului putem cita promovarea în echipa de seniori a Politehnicii Iași a opt jucători (unii dintre ei activează acum la alte echipe) : Hrițcu, Gălățeanu, Nicoară, Costăchescu, Cizic, Caratașu, V. Iordache, Andrioae ; *la tineret :* Costaș, Atimoftoaie, Sofian, Hancearîuc, Dănilă, Grigore, Moldoveanu, Măciucă, Ailoae, Costel Costea, Ilie Florin, Roman. *O serie de jucători au fost promovați la alte echipe. De pildă,* Mihai Diaconu *este acum junior la Ceahlăul P. Neamț,* S. Popescu *la C.F.R. Pașcani,* M. Romilă, Gh. Vasiliu și I. Cucu *joacă la Locomotiva Iași,* D. Toacă, I. Ionescu *și* Gh. Bărbulescu *la Penicilina Iași.*

★

Cu toate aceste reușite, avem și unele necazuri. De pildă, ne îngrijorează competiția slabă în care participă echipa de juniori. Credem că o întrecere inter-centre, pe zone geografice, ar fi mai utilă rezolvării unor probleme de instruire și mai stimulativă prin valoarea echipelor participante. *Apoi, nu se produc articole de echipament și inventar sportiv corespunzătoare pentru copii și, în special, pentru juniori. Iar cînd se găsesc, calitatea este slabă iar croiala greșită. La magazinele de specialitate nu se găsesc cu lunile mingi, bocanci, tenișI, tricouri în garnituri de 15—30 bucăți.*

O problemă importantă este și aceea a întîlnirilor internaționale între echipele de copii și juniori. *Se știe că astfel de meciuri produc emulație în masa copiilor și juniorilor.*

Dacă în trecut pentru fotbalul școlar nu s-a făcut nimic, realizările prezente sînt totuși prea puține la Iași. C.N.E.F.S., Ministerul Învățămîntului și F.R. Fotbal trebuie să creeze o „casă" a fotbalului pentru cei mici. Unde ? În școli !

În plenara C.J.E.F.S. Iași din 21 martie a.c., în numele centrului nostru, ne-am angajat să efectuăm un număr de 500 de ore de muncă patriotică pentru amenajarea a două asemenea locuri de joacă. Dar de atunci așteptăm...

MIHAI BÂRZAN
antrenor coordonator la centrul Politehnica Iași

IN LOC DE CONCLUZII

● Campionatele școlilor generale trebuie să devină baza activității fotbalistice din rîndurile copiilor și juniorilor.

● Mărirea numărului anual de jocuri ale formațiilor de juniori

● Desființarea campionatului republican de juniori a fost o greșeală. Deci...

● Mai multe competiții cu caracter permanent în care să fie antrenați numeroși copii și juniori...

ECOURI LA ANCHETA REVISTEI NOASTRE

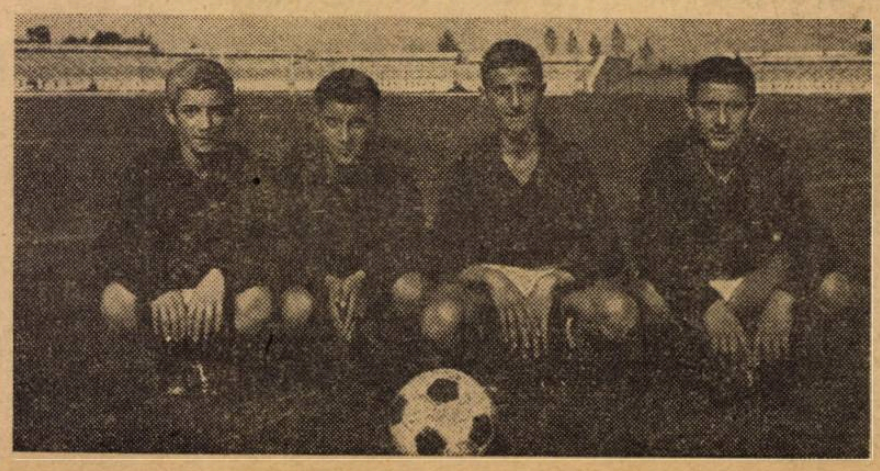

Patru dintre speranțele Pitештiului : **Sergiu Moisescu, Aurel Din, Sorin Peligrad** și **Corneliu Georgescu**

PE MARGINEA CAMPIONATULUI DE TINERET — REZERVE

SĂ AȘTEPTĂM?

După ce unul din antrenorii de primă categorie spunea că rezultatele și clasamentul campionatului de tineret-rezerve n-ar trebui să intereseze decît în subsidiar, altele fiind obiectivele primordiale pe care această competiție trebuie să le urmărească, mărturisim că le studiem cu oarecare jenă... Totuși, spiridușul veșnic al comparației nu ne dă pace și la ce alteeva poți apela, în cazul unui campionat, dacă nu la instrumentele „desuete" : rezultate, clasament, formații ?

SUITĂ SPECTACULOASĂ

Așa încît, să-i dăm, totuși, Cezarului ce-i al Cezarului, și să pornim de la desfășurarea campionatului. Lider : formația orădeană **Crișul**, cu un punctaj general **(31)** și cu un golaveraj mai bune decît fruntașa primei divizii, U.T.A. Un loc meritat, chiar dacă ne gîndim numai la suita spectaculoasă a celor 6 etape din retur prin care **Crișul**, fără a cunoaște înfrîngerea nici în cele 3 meciuri din deplasare, a obținut 11 puncte, înscriind 12 goluri și primind doar unul ! Și printre învinsele sale se numără formații bine cotate în această întrecere ca **Dinamo București**, **„U" Craiova** (actualmente pe locul secund), **U.T.A.** și **Farul**.

Credem că opinia cvasi-unanimă a specialiștilor că dacă tinerii divizionari ai **Crișului** (antrenor : **A. Ferenczi**) vor supraviețui probei de foc a primei lor participări la „A", vor alcătui, în viitor, o echipă redutabilă, se referă, desigur, și la comportarea, constant bună, a „cadeților" (antrenor : **I. Vlad**). Secretarul F.R.F., **Ion Alexandrescu**, care i-a urmărit, în mod special, ne spunea că talentul marchează tînăra generație de fotbaliști orădeni. Este deci de așteptat o revenire spectaculoasă a acestui tradițional centru din fotbalul românesc.

ECHIPE ÎN ECHILIBRU

Singurele echipe care reușesc să păstreze echilibrul cu rezultatele primelor formații sînt **„U" Craiova** și **Dinamo București**. Și ca să fim sinceri, nu ne mirăm această comportare, întrucît de pregătirea lor se preocupă doi antrenori specializați în creșterea și promovarea tineretului : prof. **C. Oțet** și **Tr. Ionescu**.

Între situația **Crișului** și cea a **Universității Craiova** există un numitor comun : afluxul tinereții. Dar, în timp ce prima echipă încearcă o revenire pe un piedestal de mult părăsit, cealaltă luptă pe un teren abia defrișat, pentru a impune definitiv fotbalul oltean în prima divizie. Și, amîndouă, vor să aibă asigurat eșalonul secund.

Tot în acest capitol am putea încadra și pe **Universitatea Cluj**, care, în ciuda venerabilului său semicentenar, continuă să fie portdrapelul tinereții. La această echipă trebuie remarcat un fapt esențial, într-adevăr mult mai definitoriu decît locul modest din clasament : atunci cînd vreunul din „cadeți" **(Bungău**, de pildă) intră în prima formație, randamentul său este la nivelul cerut, ceea ce reflectă pregătirea omogenă a întregului lot, emulația din cadrul său, condiție de prim ordin pentru progresul tinerilor jucători care trebuie să fie capabili să joace în Divizia A. Acest lucru se observă, în retur, și la **Dinamo Bacău**, **Petrolul**, **U.T.A.**

UN DEZIDERAT

O caracteristică aproape generală : osmoza dintre echipele de tineret-rezerve și cele din Divizia A, a rămas încă un deziderat. Aci este, însă, cazul să facem o distincție. Sînt unele echipe care au, dacă ne putem exprima astfel, valoare de întrebuințare, dar nu și valoare de schimb. Astfel, **Steaua**, **Dinamo București**, **A.S.A. Tg. Mureș** etalează talente ca **Ștefănescu** (recent, la Cannes, considerat cel mai bun jucător), **Iordănescu**, **Marica**, **D. Popescu**, **Moldovan**, **Caniaro**, **Hajnal**, care n-au pătruns de loc sau li s-a acordat doar un rol de figuranți pe scena primei divizii. Alte echipe, ca de pildă **Rapid** și **Progresul**, anunță, pe curînd, o „explozie" primăvăratică. În rest, nimic de semnalat, deocamdată, la poarta primei divizii. Poate aci se află și explicația faptului că tribunele sînt aproape goale la ora meciurilor de tineret.

„Nu vă alarmați ! — ne-a prevenit, însă, antrenorul federal, **V. Mărdărescu. Actualul campionat de tineret-rezerve a fost o necesitate imediată și, în lipsa unui eșalon intermediar între juniori și primele formații, echipele și-au completat loturile în pripă, cu ce au avut la îndemînă. Deci, are, oarecum, un caracter tranzitoriu și abia la anul și, mai ales, în perspectiva imediată vom avea un campionat de tineret puternic".**

Să așteptăm ?

Paul SLAVESCU

CLASAMENTUL

1. Crișul	21	14	3	4	35—15	31
2. „U" Craiova	21	13	3	5	36—19	29
3. A.S.A.	21	12	4	5	31—23	28
4. Dinamo București	21	12	2	7	33—23	26
5. F. C. Argeș	21	10	6	5	21—17	26
6. Petrolul	21	10	5	6	27—20	25
7. Dinamo Bacău	21	10	3	8	49—33	23
8. Rapid	21	9	4	8	31—28	22
9. Steaua	21	8	4	9	54—32	20
10. „U" Cluj	21	8	4	9	24—33	20
11. Farul	21	8	3	10	23—20	19
12. U.T.A.	21	6	4	11	25—31	16
13. Progresul	21	5	5	11	24—39	15
14. Jiul	21	6	1	14	14—46	13
15. Politehnica	21	5	2	14	29—48	12
16. Vagonul	21	3	5	13	20—40	11

Față din meciul de tineret-rezerve Farul — F. C. Argeș (0—0) disputat recent la Constanța

Foto : S. BRAȘOVEANU

- Performerii returului : **Băluță (Dinamo Bacău)** — 4 goluri înscrise în meciul cu Progresul (6—2) și **Makai (A.S.A. Tg. Mureș)** — 3 goluri în meciul cu U.T.A. (4—0).
- Internaționalii competiției : **Atodiresei** (U.T.A.), **Dincu** (Petrolul), **Petreanu** și **Adam** (Rapid), **Ariciu** (F.C. Argeș), **Ștefănescu** (Steaua), **Kassai** (Crișul), **Iordache** („Poli." Iași), **Caniaro** și **Hajnal** (A.S.A. Tg. Mureș) la juniori și **Baumgartner** (Crișul), **Moldovan** și **Marica** (Dinamo București), **Decu** (Progresul) la tineret.
- **Rara avis :** U.T.A. — „U" Craiova 1—1 pe teren, dar 3—0 la „masa verde" întrucît craiovenii n-au prezentat toate carnetele de legitimare. La fel și în meciul cu Petrolul !

DUMINICĂ SE REIA CAMPIONATUL

ÎȘI VA CONTINUA RAPID ASCENSIUNEA ?

• „Meciurile-cheie" ale etapei a XXII-a : U.T.A. — Jiul, Politehnica — Dinamo București și Rapid — Farul • Bătălia evitării retrogradării continuă la Pitești, Ploiești și Oradea

Pauza cauzată de partida cu Grecia s-a încheiat și iată-ne în ajunul celei de a XXII-a etape, care oferă cîteva „clou"uri la Iași, Ploiești, Pitești, București. Să vă prezentăm însă, etapa, cu arbitrii celor opt întîlniri :

Oradea : **CRIȘUL — DINAMO BACĂU** (0—1), arbitru : **Al. Pîrvu** (București) ;

Pitești : **F.C. ARGEȘ — „U" CLUJ** (0—3), arbitru : **A. Bentu** (București) ;

Ploiești : **PETROLUL — PROGRESUL București** (1—0), arbitru : **I. Ritter** (Timișoara) ;

București : **RAPID — FARUL Constanța** (1—4), arbitru : **C. Nițescu** (Sibiu) ;

Arad : **U.T.A. — JIUL Petroșani** (1—1), arbitru : **Gh. Limona** (București) ;

București : **STEAUA — A.S.A. Tg. Mureș** (2—3), arbitru : **Al. Toth** (Oradea) ;

Craiova : **UNIVERSITATEA — VAGONUL Arad** (4—4), arbitru : **Z. Drăghici** (Constanța) ;

Iași : **POLITEHNICA — DINAMO București** (1—4), arbitru : **Gr. Birsan (Galați).**

Cu aceste jocuri — importante pentru clasament — se reia bătălia, redeschisă, pentru primul loc și continuă aceea pentru evitarea retrogradării, care — prin numărul mare de echipe angajate — întrece ca... spectaculozitate pe prima.

Întregul retur însă, a cîștigat în interes prin revirimentul produs în rîndul cîtorva echipe, simultan cu slăbirea potențialului și a randamentului altora. Acest fapt a produs o răsturnare a multor calcule și a dus, practic, la diminuarea avantajului liderului, acordînd în schimb — cel puțin teoretic — șanse și altor echipe la primul loc : **Dinamo București** și **Rapid București**. Aceasta din urmă constituie o veritabilă revelație a returului. Aflați, la terminarea turului, pe locul 14, la 9 puncte în urma liderului, giuleștenii au ajuns după numai șase etape din retur pe locul 3, la patru puncte de U.T.A. !

De altfel, tabelul de mai jos, care redă ordinea echipelor și punctajul acumulat după șase etape în tur și retur, precum și după cele 21 de etape consumate pînă acum, este, prin comparațiile pe care le prilejuiește, foarte concludent nu numai în privința saltului făcut de **Rapid**, ci și în ce privește evoluția celorlalte echipe în retur față de sezonul de toamnă.

CLASAMENTE

GENERAL

1. U.T.A.	28
2. Dinamo Buc.	25
3. Rapid	24
4. Jiul	23
5. Dinamo Bacău	23
6. „U" Craiova	21
7. „U" Cluj	21
8-9. Politehnica	21
8-9. A.S.A.	21
10. Steaua	20
11. Farul	20
12. Progresul	20
13. Crișul	19
14. Petrolul	19
15. F. C. Argeș	17
16. Vagonul	12

TUR

1. Politehnica	9
2. „U" Craiova	8
3. U.T.A.	8
4. Steaua	7
5. „U" Cluj	7
6. Farul	7
7. Progresul	7
8. F. C. Argeș	6
9. Dinamo Buc.	6
10. A.S.A.	5
11. Vagonul	5
12. Petrolul	5
13. Dinamo Bacău	5
14. Jiul	4
15. Rapid	4
16. Crișul	3

RETUR

1. Rapid	11
2. Dinamo Buc.	9
3. „U" Cluj	8
4. Dinamo Bacău	7
5. Steaua	7
6. Jiul	7
7. Crișul	7
8. U.T.A.	6
9. Progresul	6
10. A.S.A.	6
11. Farul	4
12. Politehnica	4
13. Petrolul	4
14. „U" Craiova	4
15. F. C. Argeș	4
16. Vagonul	2

CE FACE UN SUPORTER ÎNTR-O DUMINICĂ FĂRĂ ETAPĂ ?

Nu știu dacă o să mă credeți, dar pentru un suporter, o duminică fără fotbal e mult mai a dracului decît o durere de măsele. După o statistică neomologată, avem în țara noastră circa 12 885 601 suporteri dintre care 0,000 091 la sută sînt femei.

Cum duminică nu a fost etapă, știți din ce cauză, am căutat să aflu pentru dumneavoastră ce fac suporterii într-o duminică fără fotbal. Regret din suflet că nu am putut în timpul care mi-a stat la dispoziție să-i consult pe toți ci doar 9 635 899 de suporteri.

Iată ce au făcut ei duminică :

321 623 de suporteri — fiind timp frumos — între orele 16 și 18 au săpat grădina, au adus ghivecele cu flori pe balcoane din pivniță, pod (unde le-au avut la iernat) au însămînțat usturoi, arpagic...

85 636 de suporteri au ieșit cu soțiile și copiii prin parcuri și locuri de agrement. Dintre aceștia 632 de inși și-au pătat hainele cu vopseaua de pe băncile pe care s-a uitat să se pună avizul „Proaspăt vopsit", 3 erau gata, gata să se înece, tot dintr-o lipsă a administrației parcurilor care a uitat să anunțe că „Este interzis persoanelor în stare de ebrietate să se arunce îmbrăcate în apă". Cei 3 suporteri aveau pardesie de buret. Din acești 85 636 de suporteri, unul a spart un geam de la troleibusul 83 cînd se întorcea din parcul Herăstrău (și ăla din greșeală).

16 594, cei 16 594 de susținători ai Crișului au jucat table la fel ca și echipa lor în clasament.

1 625 de susținători ai Vagonului Arad au citit „Visul Maicii Domnului".

3 621 suporteri ai echipei F. C. Argeș și-au scos cazanele de fiert țuică și le-au opărit.

16 625 de susținători ai Petrolului împreună cu soțiile lor au invadat sălile cinematografului în care se juca „Ultima noapte a copilăriei". 15 853 de craioveni au studiat clasamentul diviziei A, în vigoare, și au zis în cor : „Machea"

1 645 913 giuleșteni împrăștiați prin toată țara s-au lăudat cu Ion Ionescu al lor și mai ales cu Dan Coe care a primit „ecusonul" de căpitan de echipă în Grecia. De simbătă, pînă aseară restaurantul Grant, de la poalele podului cu același nume, nu s-a închis. S-a lucrat în ture. La această bucurie puteau lua parte 1 645 914 suporteri ai Rapidului dar unul a lipsit. Bănuiți cine ? Nu ? Tudorică a lipsit, pentru că a fost angajat la o înmormîntare. Mai sînt înmormîntați oamenii și duminica. Se spune că Tudorică a cîntat cu bucurie pentru că cel dus pe ultimul drum era suporter al altei echipe

Restul de suporteri, pînă la 9 636 899 chestionați duminică, i-am găsit plecați în vizită. Suporteri de-ai Progresului au călcat pragul suporterilor Farului - (se apropie sezonul). Rapidiștii s-au dus la dinamoviști, steliștii pe la ieșeni, clujenii la orădeni. La Arad, suporteri ai U.T.A.-ei s-au dus chiar cu flori la cei ce mai țin cu Vagonul.

Cu toate acestea Direcția Generală a Miliției nu a înregistrat nici un incident (e vorba de incidente între suporteri). Ba să nu mint ... La kilometrul 61 s-a găsit abandonat un cărucior de copil. Primele cercetări au stabilit că cel care a abandonat cărucior este un copil zvăpăiat, fiu de suporter înrăit, are 2 luni, nu cunoaște nici o limbă și a lăsat un bilet care avea următorul conținut : „Dragi părinți, vă rog să nu fiți îngrijorați. Am plecat pînă în Grecia să văd meciul. V-am lăsat mîncarea în frigider. Mă întorc cu lotul. Pa. Dacă vă e dor de mine, așteptați-mă la aeroport. Urați-mi succes !"

Asta zic și eu suporter ! Hai să-l trecem și pe el în numărul celorlalți și să facem totalul : 12 885 601 + 1 fac ... 2—2 !

ANCHETA NOASTRĂ

„COEZIUNEA FORMAȚIEI"

Marin BĂRBULESCU - Rapid

Deși echipa noastră a avut un drum ascendent și a făcut un salt spectaculos în clasament, nu ne-am propus pentru acest retur să obținem X puncte și să ne clasăm pe locul Y. În general, asemenea obiective de perspectivă îndelungată nu mi se par întemeiate, realizarea lor depinzînd de prea mulți factori variabili. De aceea, obiectivele noastre vizau și vizează fiecare meci în parte, în funcție de forma echipei și a adversarului. Comună a fost doar exigența, inițial a antrenorilor și conducerii secției, apoi a jucătorilor înșiși, care au înțeles că **din echipa noastră trebuie să dispară deosebirea dintre cei cu pretenții și cei cu obligații.**

Actuala coeziune a formației, care înseamnă de fapt mai mult decît un randament sensibil egal al celor 11 jucători, este, după părerea mea, primul obiectiv pe care l-am urmărit și pe care l-am atins. Vreau să vă dau numai un exemplu. După meciul epuizant de la București contra liderului, terminat, după cum se știe, cu victoria **Rapidului**, analiza jocului a relevat, în special, unele ieșiri contraindicate ale lui **Dan** din dispozitivul apărării. Acestea ne-au costat golurile din meciurile cu **U.T.A.** și **Progresul.** Și lui **Dan** i s-au arătat toate acestea fără nici un menajament, pentru că forma lui actuală, disciplina și dăruirea sa, care constituie un pivot al apărării noastre și l-au readus în echipa națională, n-au nevoie de menajamente și, mai ales, pentru că **Dan** de azi își cunoaște răspunderile pe care le are în cadrul echipei. Și ca el, toți ceilalți, fără excepție.

„GRAȚIE TURNEULUI DIN CIPRU..."

Bazil MARIAN - Dinamo Buc.

Nu știu cum ne-am fi prezentat, ca pregătire, la startul acestui retur dacă n-am fi avut turneul din Cipru! Condițiile proaste — atmosferice și de teren — din perioada pregătitoare din țară au fost, în bună măsură, contrabalansate de acest turneu care, — deși a fost cam încărcat ca număr de jocuri și periodicitate a acestora — ne-a ajutat sub aspectul tehnico-tactic ca și pentru cristalizarea echipei.

Între 5 martie și 6 aprilie, jucătorii noștri au fost supuși unui adevărat maraton fotbalistic (6 jocuri de campionat + 2 de cupă), iar unii din componenții lui Dinamo București, cei de la loturile naționale, au susținut chiar 11 jocuri într-o lună!! Deși acomodarea cu meciurile miercuri-duminică a început mai de mult, lotul nostru resimte într-o oarecare măsură efortul depus; după cum s-a făcut resimțit și faptul că n-am putut lucra îndeajuns pentru îmbunătățirea și perfecționarea tehnico-tactică.

In orice caz, unii dintre jucătorii noștri de bază (Boc, Dinu, Dumitrache) *s-au prezentat bine în această primăvară. Dar sînt și unii componenți ai lotului de la care așteptam mai mult. Mă refer la* Pîrcălab *care a făcut o pregătire bună, dar aceasta s-a diluat pe parcurs, la* Lucescu — *sustras de la atenția deplină pe care trebuia s-o acorde fotbalului, de unele probleme de studii și familiale (a devenit tată!) și chiar la* Ghergheli *care și-a revenit mai greu după accidentul suferit.*

In plus, căutăm rezolvări pentru posturile de fundași laterali. De altfel, s-a văzut că cele mai multe încercări au vizat acest compartiment. Cu toate acestea, din aceleași 6 jocuri, am obținut acum 9 puncte față de numai 6 în tur, ceea ce consider că înseamnă ceva!

In încheiere, țin să subliniez, în legătură cu echipa mea, dar și cu toți fotbaliștii fruntași de la noi, necesitatea ca ei înșiși să se preocupe de problema alternării judicioase a efortului cu odihna. Fără aceasta, nu se poate obține performanță.

„NE LIPSEȘTE OMUL DE GOL"

Titus OZON - Jiul

Sînt mulțumit de echipă. Am spus, mulțumit, și nu **foarte** mulțumit. Eu nu recunosc fotbalului decît latura sa spectaculară. Desigur că punctele de sprijin pentru realizarea ei le constituie o tehnicitate bună, un ritm viu, o tactică colorată ofensiv. Am făcut cîte ceva din toate acestea, dar **ne lipsește încă un element indispensabil: eficacitatea.** În 6 etape nu am putut găsi încă o formulă de atac cristalizată și înarmată cu această trăsătură esențială. Pierzîndu-l, în turul campionatului, pe **V. Ionescu** (sper, temporar), am intuit că trebuie astupat repede golul. În acest scop am promovat doi înaintași din divizia B: **Cotormani** și **Baicu.** Îl aștept, însă, în continuare, pe **Vasile Ionescu.**

Dacă m-ați întreba care este compartimentul cel mai merituos al echipei, mi-ar fi greu să aleg între apărare și mijlocași. Prima joacă bine de la începutul campionatului, realizînd performanța unui excelent pasiv în clasament (doar 20 de goluri primite), mijlocașii constituie revirimentul acestor prime 6 etape din retur, asigurînd în toate partidele un joc superior la centrul terenului.

Comparativ cu prima parte a campionatului, **un vizibil salt valoric se poate măsura la formația de tineret-rezerve.** Și cînd oamenii „care vin" prezintă garanția calității, nu ți se mai poate îneca nici o corabie.

De data aceasta, Tufan va fi mai puțin norocos. Balonul va fi respins de portarul piteștean Niculescu. Totuși, Farul a învins cu 4—0!

„O SENSIBILĂ

Nic. DUMITRESCU - U.T.

Desigur, în postura în care n aflat după ultima etapă disputată toamnă, ne-am propus să ne ap locul cît mai bine și să sfîrșim pe el! Dar, bilanțul primelor 6 e comparativ cu turul, ne arată î sensibilă scădere de formă. Astă-t nă, după primele 6 meciuri, avet puncte, iar acum, numai 6. sîntem pe cale de redresare și că perioada de întrerupere vom s-o folosim.

Cauzele acestei scăderi sînt multe. Pe de o parte această z pe care am acumulat-o și care, lens-nolens, îi face pe jucători s simtă protejați de... intemperii de alta, jucătorii mai tineri în ec tremură la gîndul că vor putea îm ca tricoul de campion, joacă crisp greșesc. Ar mai fi și alte cauze: st de oboseală datorită jocurilor

Rapid și Progresul (1—1) au interbucureștean al anului, un totala angajare a jucătorilor luptă pentru

SÎNTEȚI SATISFĂCUT DE REALIZĂRILE EC

15 ANTRENORI FAC BILANȚUL CELOR 6 ETAPE DE PÎNĂ ACUM ALE RETURULUI

„...SĂ ESTOMPĂM DIFERENȚA ATACANT - APĂRĂTOR"

D. Nicolae - NICUȘOR - Dinamo Bac.

Consider că echipa noastră a avut, în aceste prime etape ale returului, o evoluție bună, mai ales dacă o raportăm la condițiile în care ne-am desfășurat pregătirile. Se știe — și s-a scris și în revista „Fotbal" — că Dinamo Bacău n-a beneficiat de un teren pe care să se antreneze în perioada pregătitoare a acestui sezon. Din acest motiv, dacă am reușit să acumulăm o bună pregătire fizică, lucru care s-a văzut și în meciurile susținute, nu același lucru l-aș putea spune în ceea ce privește unele chestiuni specifice, de joc. Astfel, n-am putut pune la punct trasul la poartă, la care sîntem deficitari, n-am putut lucra pentru precizia paselor lungi etc.

Dacă totuși am făcut față cu succes meciurilor din aceste 6 etape (din care am pierdut doar două, în deplasare) acumulînd 7 puncte și ajungînd pe o poziție fruntașă, locul 3 înaintea întîlnirii cu Dinamo București, aceasta se datorește în primul rînd disciplinei jucătorilor, atmosferei de muncă din lot. Fără acest „atout", nu știu cum am fi reușit să trecem peste condițiile vitrege de lucru pe care le-am avut și țin să relev aici meritul colectivului. Abaterile din trecutul nu prea îndepărtat sînt acum pe calea unei totale lichidări.

Dintre jucători, unii se prezintă în progres în comparație cu evoluțiile lor din toamnă. În acest sens, aș putea să-i citez pe Ghiță, Velicu, David, Rugubei *și* Ene Daniel. *Așteptam însă mult de la* Nunweiller IV, *care a ceput mai slab sezonul, și de la* De brovschi, *care — după afirmarea sa anul din cei mai buni atacanți țară — a cam început să țină nasul s*

Ce ne propunem pentru viitor?

Să asigurăm echipei mai multă el ticitate, mai multă mișcare în teren, mai mare angajament în joc din par fiecărui component. De asemenea, vrea să atingem acel stadiu impus fotbalul modern care cere să dispa diferențele rigide dintre atacanți și a rători. Iar ca... spectacol, ne propun ca pe orice stadion pe care vom ju să lăsăm aceeași bună impresie pe c am făcut-o publicului bucureștean prima repriză a meciului cu Dinam

„N-AM SCĂPAT DE RETROGRADARE!"

Francisc DVORJAK - Vagonul

Obiectivul nostru a fost evitarea retrogradării. După cît se pare, n-am reușit și, de aceea, nu ne va rămîne decît să ne pregătim pentru a reveni în „A" după stagiul din divizia secundă.

Nota redacției: Trebuie să recunoaștem că sinceritatea și conciziunea vechiului antrenor arădean sînt dezarmante, **„Au făcut oamenii ce-au putut!"** — sînt înclinați să spună mulți. Să fie însă, într-adevăr, așa? În fond, promovarea în prima divizie nu trebuie privită ca o excursie din care să te întorci acasă cu dorința de a o repeta sau cu hotărîrea de a renunța.

Cînd îți propui să ajungi în primul eșalon al fotbalului, trebuie să gîndești din timp asupra lotului, asupra perspectivei, a bazei și posibilităților materiale existente. Cu măsuri luate de azi pe mîine, pripit, sub imboldul rezultatului imediat, ca schimbarea antrenorilor, „împrospătarea" peste noapte a lotului cu jucători care aveau doar calitatea de a fi disponibili, nu te poți aștepta la prea mult.

Ceea ce era de demonstrat!

„MARELE OBIECTIV — UNITATEA SUFLETEASCĂ"

Ștefan CÎRJAN - „U" Cluj

Înaintea returului acestui campionat am redevenit clujean. Și fiecare din cele șase etape desfășurate reprezenta pentru mine, în același timp, un ideal și un bilanț. Spun fiecare, deoarece marele obiectiv, primul pe care mi l-am propus cînd am venit la Cluj, a fost realizarea unei unități sufletești.

Acum, după cele șase etape disputate, consider că am realizat cu minunații mei băieți **fuziunea de încredere și voință necesară tinerei echipe talentate care, la semicentenarul existenței sale, vizează, evident, un loc cît mai bun în clasament.** Ultimele două partide, victorie la Arad, victorie împotriva Stelei, pot întări, cred, afirmațiile mele.

Pe un fond moral trainic, se pot șlefui ușor elementele tehnico-tactice.

„VALOAREA ECHIPE A CRESCUT"

Șerban JUSTIN - Politehnica

Am făcut o pregătire bună în tim pul întreruperii campionatului și a convingerea că valoarea de ansamb a echipei a crescut. *Sînt satisfăcut d felul cum jucătorii îndeplinesc fa torii specifici de joc, cu excepția unu singur, dar de mare importanță: fin lizarea. Absența fortuită a l Incze IV din cvartetul ofensiv, r prezintă, într-adevăr, o fisură, d nu și o circumstanță atenuantă. De camdată mă mîngîie capacitatea d vedită a înaintașilor mei de a-și cr ocazii de gol. Aștept, nerăbdător, zi cînd ei vor ști să le și fructifice. L Cluj și la Tg. Mureș, concretizare cîtorva din marile ocazii create ne- fi dat dreptul cel puțin la un me nul.*

În aceste prime etape de retu echipa noastră a trebuit să suport rigorile unor condiții inferioare d deplasare la meciuri. Dau două exem ple: pentru meciul de la Cluj, am pă rășit Iașul chiar în ziua disputăr lui; la Petroșani, în schimb, a ajuns după ce am străbătut toată ța în diagonală cu un autobuz.

ERE DE FORMĂ..."

-au succedat la intervale foarte scurte startul oficial a fost foarte tare: upă - campionat - cupă - campionat, la —4 zile unul de altul), faptul că nu-leul de bază al echipei (8 jucători) fost chemat la diferite loturi (A, B, tineret, juniori), cu care au jucat lte meciuri, au făcut alte deplasări, cea ce a contribuit, în plus, la starea le oboseală. Perioada de întrerupere e va ajuta însă să recuperăm forţele elor solicitaţi. Din diferite cauze, a rebuit să folosim şi cîţiva jucători noi, crescuţi în pepiniera noastră: Sima, Bodea, Brîndescu. Toţi sînt de perspectivă, dar să vedem dacă vor euşi să „spargă plafonul", adică să reacă din starea de „tineret-rezerve" n cea de titular în prima echipă. Bo-lea a mai încercat şi altă dată...

Dintre jucători, satisfacţie au dat Lereter şi Petescu, iar Domide par-ial. Mai slab ca în toamnă au jucat Pojoni (datorită accidentării), Axente, Schiopu şi Moţ. Şi, culmea, tocmai aceştia trei au fost chemaţi în lo-ul B...

, în deschiderea primului cuplaj nemorabil prin dîrzenia lui, prin ul pentru victorie. În fotografie, n careul feroviar

Foto: S. BRAŞOVEANU

„DE-AM PUTEA JUCA RELAXAT"

Alex. FERENCZI - Crişul

Pentru orice gen de echipă, lupta atit de epuizantă — nervos şi fizic — pentru evitarea retrogradării e tare greu de suportat. Dar pentru o formaţie tînără, fără experienţă, cum este aceea de care mă ocup! În aceste condiţii am fost, toţi, mulţumit să constat că **băieţii mei au suficientă rezistenţă morală, că au ştiut să se bată destul de bine spre a părăsi zona retrogradării.** Aceste etape de început de retur au coincis, după opinia mea, cu cel mai fericit moment din viaţa noastră în Divizia A, de la promovare.

Sînt sigur că dacă pericolul părăsirii campionatului s-ar îndepărta, **Crişul** va fi capabil să arate veritabilele posibilităţi ale elementelor de care dispune. E drept că ne lipseşte încă un om de gol, un puncheur, care să pună punct, în mod eficace, acţiunilor ce le întreprindem destul de cursiv în cîmp. Îmi leg nădejdile de acest moment de răgaz al campionatului spre a ajunge la o conlucrare mai izbutită a vîrfurilor de atac şi spre a rezolva, astfel, unul dintre punctele nevralgice ale jocului nostru.

„PORNISEM BINE ÎN ACEST RETUR..."

Ştefan COVACI - Steaua

Pornisem bine în acest retur. Victoria de la Piteşti era un semn al revirimentului ce-l dorearn cu toţii. Dar, acum, după 6 etape parcurse, nu mă pot declara satisfăcut de evoluţia echipei mele.

Care este raţiunea acestei nemulţumiri?

În primul rînd, credeam că vom realiza măcar 9 puncte din cele 12 posibile. Realitatea însă, a însemnat pentru noi doar 7 puncte. De ce numai atit? Pentru că — şi acum intervine a doua cauză a nemulţumirii exprimate — **jocul echipei n-a corespuns posibilităţilor existente, doar apărarea comportîndu-se bine.** Linia de mijloc, în noua sa structură (Tătaru II, Negrea, Dumitriu III), merge încă greu, trio-ul acesta dovedind pripeală în faţa rezolvării unor sarcini cu mare pondere în joc. Există, însă, premise pentru un viitor însorit şi, sper, că pe terenuri uscate (din cele şase jocuri din retur, doar unul, la Cluj, l-am disputat pe teren uscat), intenţiile noastre vor căpăta împliniri superioare acestui început de retur nu prea fructuos.

Deşi mingea pare a-l depăşi pe Suciu, piteştenii n-au reuşit să înscrie în partida cu Steaua, pe teren propriu (F. C. Argeş — Steaua 0—2)

„SÎNTEM ÎN PLINĂ RECONSTRUCŢIE A ECHIPEI"

Ilie OANĂ - Petrolul

Ca şi în toamnă, ne-am propus, pentru retur, să continuăm acţiunea începută de aproape un an, aceea de a reconstrui echipa. Am introdus jucători tineri, afirmaţi în special în categoriile inferioare. Şi cred că am reuşit în bună măsură: dacă acum un an media de vîrstă a Petrolului era de 29—30 ani, acum ea „bate" în jurul a 23. Cu toată această întinerire masivă, în retur jocurile s-au desfăşurat la un nivel satisfăcător şi dacă echipa noastră nu ocupă, în clipa de faţă, un loc mai bun în clasament, aceasta se datoreşte unor greşeli personale, lipsei de experienţă a unor jucători, ca şi unor greşeli de arbitraj, amintindu-le pe cele ale arbitrului clujean, A. Pop, la meciul cu Steaua.

Deci, sîntem în plină reconstrucţie. Firesc, nu putem realiza, în acelaşi timp, şi performanţă. Cred însă că pe viitor cînd tinerii introduşi vor căpăta o experienţă mai bogată şi pregătirea lor va fi tot mai bună, ne vom clasa mai bine.

Vreau să amintesc, în încheiere, de disciplina de care dă dovadă întreg lotul, disciplină de la care nici... Pavlovici nu face excepţie. Socotesc că am făcut un lucru bun redîndu-i încrederea în sine (de care avea atîta nevoie), pentru că Pavlovici nu şi-a spus încă ultimul cuvînt ca jucător.

PEI DV. ÎN PRIMA PARTE A SEZONULUI?

Pauza dintre etapele a XXI-a şi a XXII-a a campio-atului divizionar A a dat un moment de respiro echi-elor şi antrenorilor lor, prilej pentru o scurtă reca-tulare a activităţii de pînă acum, pentru un prim lanţ al comportării formaţiilor şi al realizării (sau realizării) obiectivelor fixate de antrenori.

Ce au reuşit echipele din ceea ce şi-au propus înainte de începerea returului?

Cu această întrebare ne-am adresat antrenorilor divizionarelor A. Răspunsurile lor, succinte bilanţuri ale acestei prime părţi a sezonului de primăvară, le consemnăm în rîndurile de mai jos.

„CEA MAI PRODUCTIVĂ FORMULĂ A ATACULUI"

Cornel DRĂGUŞIN - Progresul

Se cunosc dificultăţile pe care, nu de puţină vreme, echipa noastră le întîmpină în direcţia formării unui lot complet, cu rezerve de valoare pentru toate compartimentele. Se ştie, de asemenea, că Progresul n-a efectuat transferări senzaţionale. Aşa fiind, noi a trebuit ca, pe de o parte, să căutăm să obţinem un randament maxim din partea unor jucători care nu mai sînt la apogeul carierei, iar pe de alta, să ne îndreptăm atenţia spre produsele pepinierei noastre. Sub aceste două deziderate au stat şi etapele din actualul campionat. Am avut satisfacţii şi de la un gen de jucători, şi de la altul. Oaidă, Neacşu, Măndoiu, Grama şi alţii au constituit elemente de bază ale formaţiei. Radu Ionescu, Beldeanu, Decu promit să devină şi ei stîlpi ai echipei.

Mă declar mulţumit de randamentul formaţiei în condiţiile pomenite, plus acelea, subiective, oferite de condiţiile de joc de la începutul campionatului.

Marele nostru deziderat în aceste momente rămîne creşterea eficacităţii pentru că media golurilor marcate rămîne nesatisfăcătoare. Este ceea ce ne propunem să realizăm în turneul pe care-l efectuăm în Siria şi Liban unde vom încerca noi formule pentru compartimentul ofensiv

„AR TREBUI SĂ FIU MULŢUMIT"

Tiberiu BONE - A.S.A. Tg. M.

De fapt, ar trebui să fiu mulţumit de comportarea echipei după aceste prime 6 etape ale returului. De ce? În tur, după acelaşi număr de meciuri consumate, acumulasem 5 puncte şi ocupam locul 10; acum, în retur, avem 6 puncte şi tot locul 10 ne revine în clasamentul primăverii. Privind punctul în plus cucerit, ar trebui, repet, să fiu mulţumit. Dar echipa se prezintă mai slăbuţ ca în toamnă. I-a scăzut forţa de joc, s-a diminuat eficacitatea atacului. În toamnă, în primele 6 etape, echipa marcase 8 goluri din acţiune (al nouălea a fost autogolul lui Boc din meciul cu Dinamo), pe cînd acum — numai două, celelalte două fiind realizate de Siko din tot atîtea penaltiuri. Şi asta, în ciuda faptului că au fost meciuri în care am dominat, dominare care s-a concretizat foarte greu pe tabela de marcaj. Ca joc de ansamblu, am încercat să ne menţinem, oarecum, la acelaşi nivel cu fotbalul demonstrat astă-toamnă, în ciuda accidentărilor survenite (Solyom, Ciutac, Raksi, Timpănaru), a suspendării lui Chiru, a plecării lui Canfaro şi Hajnal cu echipa naţională de juniori la Cannes. Toate la un loc au diminuat forţa de joc a echipei.

Pauza care a intervenit, va fi, dintr-un punct de vedere, binevenită: lui Timpănaru i s-a scos ghipsul şi îşi va relua antrenamentele, Solyom s-a refăcut şi sper că forţa de joc a echipei va creşte prin antrenamentele ce le vom efectua în această perioadă de întrerupere.

Iată golul lui Tomeş (Crişul) prin care liderul a început să piardă din avansul cu care a început returul, iar orădenii şi-au validat startul furtunos pentru evitarea retrogradării. (Fază din meciul din Oraşul Dr. Petru Groza, Crişul — U.T.A. 1—1) **Foto: ŞT. VILIDAR**

„NU-I NUMAI VÎRSTA DE VINĂ!"

Robert COSMOC - Farul

Primele 45 de minute de joc din partida cu F.C. Argeş au demonstrat, în bună măsură, realele posibilităţi ale echipei pe care o antrenez. A fost, zic eu, doar o petală dintr-o floare frumoasă, deoarece nu mă gîndeam deloc că această primăvară constănţeană ne va aduce în situaţia de a lupta pentru a fi cît mai departe de fatidicul loc 15. Planurile noastre erau cu totul altele. În asemenea condiţii, **e şi normal să fiu nemulţumit de comportarea echipei în etapele care s-au scurs.** Desigur, timpul nefavorabil a împietat pregătirea de ansamblu a formaţiei, însă observaţiile mele mai spun şi altceva. **O parte din jucători fac cu greu faţă intensităţii şi volumului antrenamentelor, jocurilor miercuri-duminică la care au fost solicitaţi,** dau semne vădite de oboseală. Aici am în vedere pe **Koszka, Badea, Sasu, Tilvescu, Uţu** şi alţii.

Handicapul vîrstei, fără îndoială, îşi spune cuvîntul. Dar nu e mai puţin adevărat că unii componenţi ai echipei **nu înţeleg încă să renunţe la viaţa boemă pe care o duc,** nu înţeleg că recuperările rapide după meciuri se fac numai în condiţiile unei vieţi extrasportive ordonate. Autocritic vorbind, pe viitor, conducerea echipei şi secţiei de fotbal este hotărîtă să dea dovadă de mai multă intransigenţă în această privinţă. Ne-am fixat, ca obiectiv, să luptăm ferm împotriva mentalităţii jucătorilor cu „carte de vizită" care, probabil, se cred de neînlocuit. Realizarea lui este posibilă prin acordarea unei mai mari atenţii în pregătirea nucleului de tineri pe care-i avem la dispoziţie. Este vorba de **Etem, Nichiti, Constantinescu, Stancu** şi alţii. În felul acesta, sperăm că vom crea acea emulaţie necesară ocupării unui loc în prima formaţie, după criteriul seriozităţii şi muncii la antrenamente, unicul care dă forma sportivă.

PUNCTUL CULMINANT AL CRIZEI ARGEŞENE

După cum se ştie, criza echipei F. C. Argeş a atins, săptămîna trecută punctul culminant, întrezărit de altfel. Stările de fapte, existente acolo, încă din prima parte a campionatului, s-au amplificat de o asemenea manieră încît, după „rocadele" negîndite făcute în plin campionat de conducerea clubului cu cei doi antrenori, **Ion Bălănescu** şi **Eugen Mladin**, „11"-le din Trivale are acum la conducerea sa un nou nume: **Constantin Teaşcă.** Prin urmare, prin forţa lucrurilor, F. C. Argeş lipseşte din ancheta noastră de azi.

Inutil să mai dăm alte explicaţii, arhicunoscute, ce vizează direct lipsurile factorilor răspunzători de alunecarea echipei în submediocritate: **conducerea clubului, antrenori, jucători.**

Aşa stînd lucrurile, nu ne rămîne altceva de făcut decît de a aminа pentru mai tîrziu răspunsul la marea dilemă argeşeană: a fi sau a nu fi în Divizia A

„OMUL ÎŞI PROPUNE, DAR..."

Ştefan COIDUM - „U" Craiova

Pornind de la proverbul „omul propune şi dumnezeu dispune", trebuie să remarc din capul locului că ne-am aflat în această situaţie. La începutul perioadei pregătitoare ne-am fixat o serie de obiective, din care însă, am realizat foarte puţine. În primul rînd şi cel mai important lucru trecut la capitolul „îndeplinit" a fost o foarte bună pregătire fizică. *Restul însă... a rămas pentru viitor. Starea vremii şi a terenurilor ne-au împiedicat şi pe noi să ne atingem măcar în parte obiectivele stabilite: perfecţionarea tehnică a unor jucători şi îmbunătăţirea tehnică a altora, ideea tactică „toată echipa se apără, toată echipa atacă", pe fondul unei circulaţii largi în teren şi pe aşezarea în 4—2—4 acasă şi 4—3—3 în deplasare. În mod deosebit am resimţit lipsa unui teren de antrenament cît de cît acceptabil; stadionul l-am avut la dispoziţie abia la jocul cu Jiul...*

Acesta este şi motivul pentru care echipa a intrat în formă abia la partida cu Steaua. Pînă atunci, ea jucase slab cu U.T.A., binişor cu Jiul, mai bine cu Crişul şi Universitatea Cluj. În aceste partide m-au satisfăcut total jucătorii Oblemenco *(rezistenţă sporită, mişcare în teren fără balon, poftă de joc şi şut)* şi Ivan *(activitate pe o zonă largă, cu simţ de anticipare a fazelor, bun tactician, infiltrări în atac). Aspectul disciplinar mă satisface, cu rezerva unei îmbunătăţiri a disciplinei de joc. În fine, cîteva cuvinte despre „speranţe". În evidenţa noastră sînt* Bălan, Ţacoi, Zdrăilă şi Ţanã. *Primul, pînă acum un an atlet (la 100 m juniori), mai are nevoie de lucru cu balonul şi jocuri pentru a intra bine în atmosfera unei competiţii. Sper că toţi vor ajunge cît de curînd titulari; deocamdată îşi fac — cu succes — stagiul la tineret.*

„HERRERA

ANTRENOR DIN PASIUNE“ (III)

Așadar, **Herrera** preferă această formă a conversației „între patru ochi“. O preferă unor discuții îndelungate asupra tacticii, pe teren sau la tabla de demonstrație. „Masajul psihic“ este aproape mai important decît cel al mușchilor. Folosește „trucuri“ psihologice de efect.

Nu duce jucătorii în cantonament decît înaintea unor jocuri importante. În cele 3—4 zile de cantonament jucătorii nu au contact cu mingea. În felul acesta **Herrera** îi face să devină însetați de minge în vederea jocului care urmează.

În cantonament se impune un program elaborat la minut și fotbaliștii trebuie să se supună voinței sale mai mult ca oricînd.

În cantonament jucătorii dorm pînă la ora 8,30. Chiar dacă nu dorm, trebuie să stea în pat. După micul dejun urmează, la 10,30, o scurtă plimbare. E cel mai important punct al programului. Se trece prin locuri mai ferite de priviri. Se merge alene; numai din cînd în cînd intervine un salt, un sprint. Este ocazia conversațiilor „între patru ochi“, cu fiecare în parte.

. . . . . .

Viața civilă a jucătorilor are mare importanță la Inter. Controlul pătrunde și aici. Programul lor este prescris de H.H. și după orele de antrenament.

El spune despre viața lor : **„Fără alcool, fără femei, fără mese bogate, fără jocuri de noroc, fără puține nopți acasă. O viață de călugăr, sub ordinele mele. Numai cel ce acceptă aceste sacrificii va putea avea succes.** Și el trăiește ca un călugăr. Își vede foarte puțin familia. Ocolește contactul cu alții. Orice scandal îi este străin. Se știe prea puțin de ceea ce se întîmplă în casa lui. De altfel, trebuie să-l cunoști bine ca să poți pătrunde la el acasă. Dar chiar după un ceas, în care a fost rezervat, reținut dar și prietenos, se uită la ceas. În particular nu vorbește mult. Volubilitatea lui o rezervă jucătorilor. Iar ceea ce spune ziariștilor nu servește decît la îmbogățirea cununei sale de lauri.

Nici un alt antrenor nu a concediat mai mulți jucători ca el. Dacă nu au făcut ce a vrut el — au trebuit să plece. **„Sînt ca toți antrenorii. Dacă un jucător nu mă ascultă, înseamnă că nu este util echipei și trebuie să plece. Cînd duce o viață greșită — nu va putea fi în formă și nu va putea da echipei ceea ce este necesar și atunci trebuie să plece“.**

. . . . . .

De cînd H. H. lucrează în Italia, peste tot se vorbește despre sistemul său de joc. El singur spune că ar fi inventat „betonul“. **„Sînt un antrenor căruia îi place meseria, lucrez fără întrerupere și caut să mă perfecționez zi de zi. Știu că altfel nu mă pot menține în fotbalul internațional. Fotbalul tinde, tot mai mult, către defensivă și cînd este aplicată ca la Inter atunci am încredere într-un joc de fotbal bun în viitor. Tactica mea nu este numai a defensivei. Eu și atac. Dar important este să învingi și atunci este absolut indiferent cîte goluri sînt necesare în acest scop. Să trăiască fotbalul modern, iar sistemul meu este al viitorului“.**

. . . . . .

Inter a cîștigat la Budapesta cu 2—0. După acest joc s-a spus că „betonul“, așa cum îl joacă Inter, poate fi foarte frumos. Desigur și la 2—0 Inter a jucat „beton“, dar nu a fost un „beton“ disperat, sărac în idei, cu mingi degajate la întîmplare. Inter a jucat un fotbal cultivat. Cu tehnica lor finisată, jucătorii au avut curajul să mențină mingea pe un spațiu extrem de redus, prin pase milimetrice, pînă s-a ivit posibilitatea transmiterii ei la vîrfurile de atac, **Jair** sau **Mazzola.**

Specific Inter-ului este modul suveran de a combina, începînd din spațiul porții pînă la realizarea unor situații de gol admirabil pregătite.

Un joc defensiv în stare să se transforme în lansarea unor atacuri fulgerătoare nu omoară fotbalul ci, dimpotrivă, încîntă pe spectatori. Impresionantă este stăpînirea nervilor de către interiști. Urletele spectatorilor dușmănoși nu i-au influențat cu nimic. Nu s-au gîndit de loc cît este de greu de cîștigat acolo ; ei au continuat să joace fotbalul lor și să reînceapă mereu aplicarea unei rețete, de care au fost siguri că trebuie să ducă pînă la urmă la succes.

. . . . . .

Cel care vrea să conducă oameni trebuie înainte de toate să fie un model, un model al felului de a trăi, de a fi. El trebuie să știe să convingă și asta nu numai prin puterea sa asupra subordonaților săi, ci prin forța voinței sale, cu argumente reale.

Cel ce vrea să bată echipa asta trebuie să frîneze tempoul jocului. Căci jocul rapid este elementul în care Inter se simte în largul său. Fotbalul cu tempo nu însemnează doar alergare și luptă. Fotbalul cu tempo, cum îl joacă Inter, însemnează rezolvarea tuturor sarcinilor de joc cu maximum de viteză.

. . . . . .

Inter din Milan și metodele lui **Herrera** nu sînt modele de copiat. Numai Inter, sau numai jucători ca ai lui Inter își pot permite să aplice acest sistem exersat de **Herrera** și aplicat de el, bazat pe contraatacuri fulgerătoare.

Acest fotbal, despre care **Herrera** spune **„că nu este frumos ca aspect, dar este în schimb foarte interesant“**, nu poate fi jucat decît atîta timp cît ai succes. Publicul merge cu acela care are succes, iar cel ce vrea să aibă public trebuie să și ofere ceva.

Nu trebuie uitat că Inter, cu marele său antrenor, cu cadrele sale formidabile de jucători, cu tehnica și personalitatea acestora, mult de-asupra mediei, avînd și mari posibilități fizice și intelectuale, ar fi o echipă mare chiar dacă ar juca altfel.

În ultima analiză, în fotbal nu decid sistemele, nici chiar cele inventate de **Herrera** — ci numai jucătorii. Ceea ce se uită des, din păcate.

. . . . . .

Din declarațiile lui H. H. înaintea C.M. din 1966 : **„La C.M. trebuie folosite alte criterii de apreciere. Rezultatul obținut la C.M. nu este concludent pentru valoarea fotbalului unei țări. Spania joacă mereu mai prost decît valoarea sa, iar Anglia și R.F. a Germaniei joacă totdeauna peste nivelul lor. R.F. a Germaniei se autodepășește și este cu 30% mai puternică decît în meciuri interțări obișnuite, în care miza este prestigiul și nu vor titlul de campion. Pregătirea la germani, este deosebit de intensivă. În schimb, asta nu merge de loc la spanioli. Condiția lor fizică nu ajunge pentru 3 sau 4 jocuri grele. Argentina este mai puternică decît Spania“.**

Herrera le știe pe toate în fotbalul mondial și aci îl ajută o bibliotecă cu volume ce nu se găsesc în nici o bibliotecă din lume. Acestea sînt notele sale despre jocuri, cluburi, jucători, tactici, de peste tot.

Dispune de o arhivă în care se găsește totul despre fotbalul internațional. Cu o mișcare scoate o fișă despre orice jucător, club sau antrenor de valoare. Și fișele sînt totdeauna la zi.

Este notat tot ce poate interesa despre un posibil viitor adversar. Luni — adversarul de duminica viitoare se află în fața lui **Herrera**, radiografiat în toate amănuntele cu părțile tari și slabe. Rezultă de aci formația probabilă, tactica eventuală și tot ce caracterizează adversarul cel mai apropiat în ultimele jocuri susținute.

Dacă mîine ar fi angajat în Franța, Germania, Spania sau Anglia, el ar cunoaște tot ce este necesar, din prima zi, despre adversarii ce-i va întîlni.

— SFÎRȘIT —

Divizia C

TÎRGOVIȘTENII ÎN VERVĂ

De la bun început, trebuie să mărturisim că ne așteptam la un meci de bună calitate, dată fiind cartea de vizită a celor două echipe, foste divizionare B — Comerțul Alexandria și — Metalul Tîrgoviște. Spre satisfacția noastră, aceste speranțe nu ne-au fost înșelate. Am asistat la o partidă de fotbal de un bun nivel tehnic și spectacular, cu numeroase faze de adevărat fotbal, realizate de ambele echipe, faze ce au avut darul să creeze emoții în ambele tabere. Și ceea ce e foarte important, aceste lucruri s-au petrecut în condițiile unei perfecte sportivități.

Și acum să vă prezentăm cele mai importante faze petrecute la acest meci. Prima repriză, în marea ei majoritate, a aparținut localnicilor, care au creat numeroase faze la poarta tîrgoviștenilor și au irosit faze de gol din interiorul careului de 16 m. Dar aceste ratări, se poate spune că s-au răzbunat. Acestui ureș, oaspeții i-au răspuns printr-o bună organizare a apărării în care un aport deosebit l-a adus fundașul Păun *și excelentul om de echipă* Mureșan. *După pauză, cei care pun stăpînire pe joc sînt oaspeții, care realizează numeroase faze de fotbal și golurile curg. În min. 55* Tiron *realizează un „un-doi“ cu* Pîrvu *și deschide scorul pentru oaspeți. Comerțul obține egalarea în min. 65 prin* Călin. *La o lovitură liberă executată de* Bužatu, *în min. 70,* Pîrvu *aduce avantaj din nou echipei tîrgoviștene, iar în min. 86 același jucător mărește avantajul la 3—1. Comerțul reduce din handicap în min. 90 prin* Polizu *care reușește să transforme o lovitură de la 11 m.*

P. DUMITRESCU
corespondent

Comerțul Alexandria — Metalul Tîrgoviște 2—3 (0—0)

Au marcat : Tiron (min. 55), Călin (min. 65), Pîrvu (min. 70 și 86), Polizu (min. 90).

COMERȚUL : Lungu—Măgureanu (min. 75 Biei), Șerban, Vîlcea, Miruță—Polizu, Dilică (min. 85 Țiuș) — Călin, Socol, Catană, Macavei.

METALUL : Stănescu—Nițescu, Păun, Ciobanu, Buciumeanu—Petrache, Mureșan (min. 46 Buzatu) — Stan, Tiron, Pîrvu, Turcu (min. 80 Stanciu).

A arbitrat corect Gheorghe Dragomir **(București).**

OASPEȚII AU LUPTAT, DAR...

Confruntarea dintre studenții mureșeni și chimiștii din orașul Victoria s-a desfășurat la un nivel mediocru. Gazdele au prestat un joc ceva mai bun decît adversarii lor, mai ales în prima repriză cînd au insistat mai mult și au fost mai periculoși în fața porții, reușind să și înscrie cele două goluri, pe lîngă alte ocazii avute, dar ratate în serie.

În min. 30 *Galambfalvi,* execută corect o lovitură liberă de la 17 m. și înscrie primul gol. În min. 43 *Sculeanu* pasează lui *Naghi,* care trece de un apărător advers și înscrie un gol frumos din apropiere. Tot în această repriză au avut și oaspeții cîteva ocazii printre care cea din min. 10 cînd Diminescu, într-o poziție bună trimite balonul pe lîngă poartă.

În repriza secundă, rolurile se inversează, cei care insistă mai mult fiind oaspeții care joacă mai legat. Gazdele au cedat pasul aproape complet greșind extrem de mult, și jucînd fără viagă. Ca urmare a iureșului chimiștilor, aceștia obțin în min. 79 un corner, în urma căruia *Carasmanakis* reia din apropiere în plasă, dintr-o evidentă greșeală a mureșenilor, reducînd din handicap.

Oaspeții, deși au fost învinși, au luptat cu multă ambiție pentru fiecare balon, în limitele sportivității.

ION PAUȘ
corespondent

Medicina Tg. Mureș — Chimia Orașul Victoria 2—1 (2—0)

Au înscris : Galambfalvi (min. 30), Naghi (min. 43) și Carasmanakis (min. 79).

MEDICINA : Kallo—Kanyaro, Fazekas, Ceanadi, Kolozsvari—Galambfalvi, Sculeanu — Matei (min. 65 Meszaros), Naghi, Palazsi, Januta.

CHIMIA : Groapă—Halmaghi, Stoica, Knall (min. 60 Banea), Enache — Popa, Carasmanakis—Badarinza (min. 46 Orghidan), Ghițescu, Diminescu. Barbat.

A arbitrat bine I. Oniga **(Alba Iulia)**

VICTORIE NETĂ

Tractorul Brașov, echipă pregătită de Silviu Ploeșteanu pînă în ultima zi a vieții sale, a întîlnit în etapa trecută formația Torpedo Zărnești.

Jocul a fost deosebit de interesant, cu foarte multe acțiuni frumoase, spectaculoase, inițiate în special de jucătorii Tractorului, care au dominat marea majoritate a timpului. Meciul a plăcut, el avînd două aspecte bine distincte. În repriza întîi, brașovenii acționează pe atac în mod variat, cu multe schimburi de locuri, obligînd apărarea adversarilor să depună un efort susținut pentru a stăvili incursiunile dese și destul de concrete ale gazdelor. În trei rînduri apărarea oaspeților cedează astfel încît Tractorul conduce la pauză cu 3—0.

La reluare intervine al doilea aspect, manifestat printr-un echilibru de forțe, datorat în bună măsură faptului că jucătorii din Zărnești au ieșit mai des la atac. Am asistat la ultimele minute de joc, deosebit de dinamice, cu acțiuni la ambele porți, cu numeroase faze de gol, din care însă doar Tractorul reușește să fructifice.

Păcat că aspectul jocului a fost umbrit de eliminarea de pe teren a jucătorului Găinaru I (Torpedo) pentru atitudine ireverențicasă față de arbitru.

C. GRUIA
corespondent

Tractorul Brașov — Torpedo Zărnești 4—0 (3—0)

Au înscris : Vîntu (min. 10), Toia (min. 34), Vătav (min. 35) și Romanov (min. 55).

TRACTORUL : Faur—Mereș, Oprică, Matei, Romanov—Toia, Cherestes (min. 69 Ionescu) — Petruț (min. 69 Tarcea), Vîntu, Humelnicu, Vătav.

TORPEDO : Balcu—Marcu, Bivolar, Marin, Melinte—Vîlsan, Olteanu—Găinar I, Mirea, Șerban, Cherestes.

A arbitrat foarte bine Gh. Olteanu **(București).**

JOC ȘI ARBITRAJ SLAB

Jucătorii echipei oaspe s-au prezentat într-o condiție fizică bună, au acționat în mișcare, punînd accent pe apărare și contraatacînd destul de des cu o ambiție rară.

În fața unui asemenea adversar dificil, echipa locală a jucat prea sigur, permițîndu-și un joc de-a dreptul riscant în apărare. Faptul că sătmărenii n-au înscris nici un gol, se datorește clarviziunii și curajului portarului Mirăuț. În prima parte a meciului au existat încercări ale ambelor echipe de a deschide scorul, dar cele mai clare ocazii le-au pierdut localnicii pentru că *Rozsnay, Suciu* și *Neutschi* n-au știut cum să se descurce într-un careu de 16 m aglomerat. În această perioadă au abundat obstrucțiile, tendința de a scăpa de minge, șuturile înalte și faulturile, în marea majoritate nesancționate de arbitru. În repriza a doua, oaspeții au atacat mai mult, au ratat ocazii mari prin *Hatvany* și *Pal*, ultimul fiind „împachetat“ de portarul băimărean, în min. 83, la 20 de m de poartă. Scorul alb cu care s-a încheiat jocul este just, oaspeții meritînd punctul.

V. SĂSĂRANU
corespondent

Topitorul Baia Mare — Someșul Satu Mare 0—0

TOPITORUL : Mirăuț—Ernest, Zolomir, Petreanu, Socotinschi—Bognovschi, Feldsman — Cargo (min. 46 Gherasim II), Suciu, Rozsnay, Neutschi.

SOMEȘUL : Isac — Moldovan, Szenes I, Szendrei, Szabo I—Naghi, Maria—Szilaghi (min. 55 Horvat), Hatvani, Pall, Matei.

A arbitrat slab Traian Vecan **(Cluj).**

DE CE DISPAR TERENURILE DE FOTBAL ?

(Urmare din pag. 3)

desființării, în care scop titularii de investiții care cer desființarea bazei sportive, vor prevedea în planul de investiții indicatorii necesari“. Și H.C.M. nr. 629/27.III.1968 din care am citat mai sus, continuă la același articol : **„Proiectarea și executarea de baze sportive în scopul înlocuirii unor asemenea obiective desființate, se va asigura cel puțin la dimensiunile, capacitatea și numărul de elemente componente ale bazei desființate, de către organele care propun aceasta“.**

Să amintim, în treacăt, despre art. 13 al aceleiași H.C.M. („Bazele sportive care sînt folosite în alte scopuri decît pentru activitatea de educație fizică și sport și care pot fi utilizate, vor fi redate acestei activități la cererea Consiliului național pentru educație fizică și sport, în termen de cel mult un an de la data cererii“) și să ne ocupăm — fiindcă este vorba de București — de Decizia nr. 1729/2.VIII.1968 a Consiliului popular al Municipiului București, prin care SE INTERZICE, la art 1 **„dezafectarea bazelor sportive existente pe teriforiul municipiului București și al comunelor suburbane (...). În cazul cînd necesitățile urbanistice impun dezafectarea unei baze sportive, aceasta se va face numai CU CONDIȚIA DE A SE CONSTRUI O ALTĂ BAZA SPORTIVĂ, cel puțin la dimensiunile, capacitatea și numărul de elemente componente ale bazei dezafectate, în scopul asigurării continuității activității sportive“.**

Deci, din punct de vedere al legislației sportive, lucrurile sînt mai mult decît clare. Numai că aceste texte de lege sînt încălcate, uneori, și, mai niciodată, nu se prevăd sumele necesare înlocuirii bazelor sportive lichidate, ca să nu mai vorbim că, așa cum glăsuiește H.C.M. nr. 629, BAZELE NOI TREBUIE CONSTRUITE ÎNAINTEA DESFIINȚĂRII CELOR VECHI.

Astfel, la puțin timp după apariția deciziei mai susmenționate, alte baze sportive au dispărut fără ca cei în drept, Consiliul municipal pentru educație fizică și sport București, să fie măcar consultați ! Așa s-a întîmplat cu BAZA SPORTIVĂ I.T.B. din str. Turturele, care n-a mai apucat să fie inaugurată la 18 august 1968, pentru că, cu trei zile înaintea proiectatei sărbători, buldozerele să-și facă apariția pe terenul de fotbal și în cîteva zile, din instalațiile care nici nu apucaseră să fie folosite, să nu mai rămînă nimic !!! Doi ani de muncă și 400.000 lei cheltuiți pentru amenajare, s-au dus pe apa Dîmboviței...

La 1 septembrie anul trecut, au rămas de domeniul amintirilor și frumoasele amenajări de la BAZA SPORTIVĂ A LICEULUI „ALEXANDRU SAHIA“ (șos. Pantelimon, nr. 355), amenajată cu un an în urmă și pentru care se cheltuiseră vreo 300.000 lei.

Și culmea este că organele care au făcut ca aceste construcții sportive să dispară, făceau parte din Consiliul popular al municipiului București !

Tot anul trecut a mai dispărut și STADIONUL „ATELIERELE 9 MAI“ din bd. Armata Poporului nr. 6, pentru crearea spațiului necesar construirii Politehnicii celei noi. Dar nici Ministerul Învățămîntului și nici cel al Construcțiilor, care dau vina unul pe altul, nu s-au îngrijit de amenajarea altei baze sportive în locul celei desființate.

Un caz asemănător, pînă la un anumit punct, cu terenul I.T.B. din str. Turturele, s-a petrecut cu STADIONUL T.U.G. din str. Drumul gazarului : inaugurat la 12 mai 1968, după... 6 zile, Direcția de arhitectură și sistematizare din cadrul Consiliului popular al municipiului București, cere... desființarea lui ! Cu toate că acest lucru nu s-a întîmplat, este foarte probabilă și dispariția pentru 1970 a acestui teren. Și atunci e normal să te întrebi : care sînt principiile de sistematizare ale unor cartiere, dacă aprobarea dată azi pentru amenajarea unui stadion — peste un an (culmea : tocmai cînd totul e pus la punct !) este revocată, terenul respectiv devenind strict necesar fie pentru necesități industriale, fie pentru locuințe ? (Se impune, datorită repetării situației, o constatare : de multe ori, Direcția de arhitectură și sistematizare a C.P.M.B. preferă să aleagă amplasamente pentru locuințe sau alte obiective, tocmai terenurile de sport, pentru că acestea scutesc o serie de lucrări auxiliare, ca mișcări de terasamente, desecări, alimentări cu apă și canalizări etc. De pildă, pentru amenajarea stadionului T.U.G. a fost desecată o mlaștină și cărate 12.000 camioane pămînt pentru umplutură).

Și alte terenuri de fotbal mai sînt în pericolul de a fi desființate, fără ca nimeni să se îngrijească de respectarea întocmai a literei legii care, repetăm, prevede construirea altor baze sportive, înaintea desființării celor în cauză. Așa de pildă : **C.I.L. Pipera** (șos. Pipera), **„Betonul“** (str. Intrarea vrabiei), inaugurat în 1965, **Întreprinderea țevi sudate** (șos. Colentina, nr. 461), **Autobuzul** (este vorba de al doilea teren al acestei asociații sportive, cel din str. Prașilei, primul, dispărînd încă din 1961), **Laromet** (str. Vulcan, nr. 4), **Electromagnetica** (Prelungirea Ferentari), **Aurora** (Calea Rahovei). Chiar și stadionul **Constructorul** din șos. Olteniței este în pericol !

Desigur, importante obiective industriale sau obștești fac ca aceste terenuri pe care sînt amplasate baze sportive să devină necesare noilor construcții. Dar — să nu uităm — înaintea desființării lor, altele trebuie să le ia locul !

Mircea TUDORAN

Divizia B

PANTELIMON = 3 GOLURI CU CAPUL!

METALUL BUCUREȘTI — PORTUL CONSTANȚA 4—1 (1—0)

Au marcat : Georgescu (min. 10, din 11 m), Pantelimon (min. 46, 51, 75), I. Cojocaru (min. 50, din 11 m).

METALUL (antrenor : P. Popescu) : Niculescu — Nedelcu, Olteanu, Apostol, Mateescu I — E. Dumitru, Mateescu II (min. 55 Naom) — Iancu, Georgescu, Pantelimon, Roman (min. 80 Vasilescu).

PORTUL (antrenor : Gh. Hașoti) : Popa — Gheorgachc, Dan, Alexe, Hulă — Sintimbreanu (min. 30 Strimbeanu), O. Cojocaru — Tănase (min. 70 Bükosi), Zamfir, Caraman, I. Cojocaru.

A arbitrat slab OCT. COMȘA (Craiova).

Se întrezărea, la un moment dat, că duminică dimineață, pe stadionul Metalul din Șoseaua Pantelimon, s-ar fi putut petrece ceva care să țină de surpriză. S-ar fi putut, adică, ca buna echipă de divizia B, Portul Constanța, s-o bată pe Metalul București la ea acasă și, țișnind astfel spre fruntea clasamentului, să devină dintr-un out-sider timid, un concurent sever pentru tandemul Steagul roșu—Poli Galați, un pretendent pretențios la Divizia A.

Dar nu s-a întîmplat nimic spectaculos. Nu s-a întîmpiat, pentru că echipa lui **Hașoti,** după două incursiuni furibunde în careul Metalului, s-a trezit în minutul 10 cu un cuțit înfipt pe la spate (arbitrul **Oct. Comșa** a sancționat nepermis de ușor, cu penalti, o rostogolire a lui **Iancu** în careul constănțean). Nu s-a întîmplat, pentru că la mijlocul primei reprize, mijlocașul Portului, **O Cojocaru,** pornit driblind, în cursă spre poarta lui Niculescu, a fost fluierat în ofsaid ! (nici un tușier din lume, în afara craioveanului **I. Digă** n-ar fi comis o asemenea eroare). Și, în sfîrșit, Portul n-a reușit să fie o eroină a etapei, pentru că nu a putut să-și mențină integral comportarea la o cotă ridicată. Căci într-adevăr, în repriza a doua, marinarii au „navigat" confuz și fără energie, pe valurile resemnării. O scînteie de speranță a scăpărat în min. 50, cînd **I. Cojocaru** a redus avansul gazdelor, amplificat între timp de Pantelimon, dar un minut mai tirziu și peste alte 24, tot Pantelimon pune lucrurile la punct, înscriind într-o singură repriză trei goluri geamăne (toate trei au fost înscrise cu capul, prin reluări perfecte din centrări venite dinspre partea dreaptă).

Cînd veniți în Pantelimon, gîndiți-vă că și Steagul roșu, a pățit nu de mult, aici, o rușine (scor 0—3). Și fiți cu ochii pe jucătorul cu nr. 9 ! El e Pantelimon.

Ion CUPEN

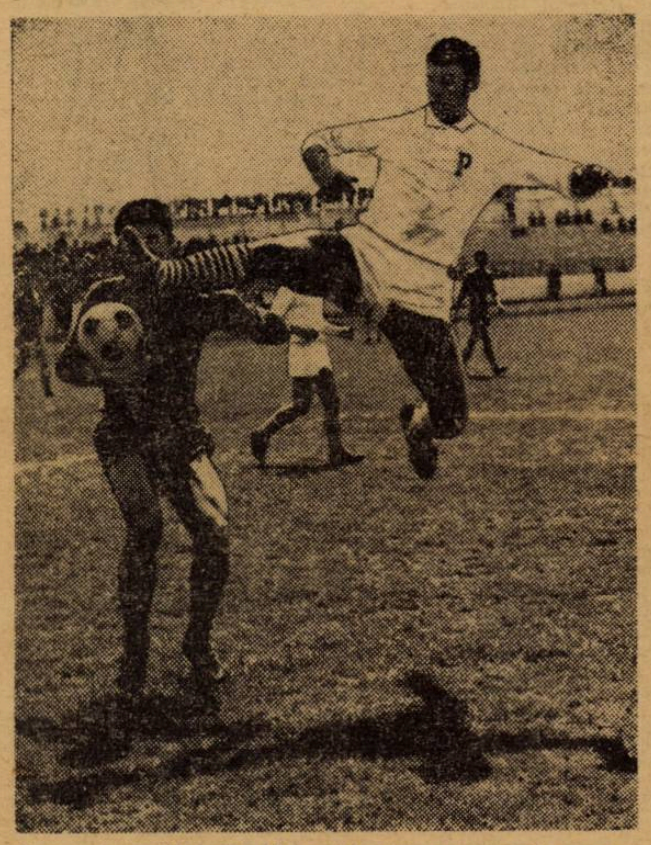

Stoperul constănțean Alexe intervine cu o săritură acrobatică. Față din meciul Metalul București — Portul Constanța

Foto : S. BRAȘOVEANU

ÎNCĂ UN PUNCT ÎN DEPLASARE

POIANA CÎMPINA — STEAGUL ROȘU BRAȘOV 1—1 (0—1)

Au marcat : Ivăncescu (min. 14) și Matei (min. 57).

POIANA (antrenor : Tudor Dima) : Nanu — Popa, Postolache, Dobre, Aniță — Moraru, Iordache — Baboe, Vochin (min. 75 Achim), Tr. Popescu, Matei.

STEAGUL ROȘU (antrenor Valentin Stănescu) : Papuc — Ivăncescu, Jenei, Alecu, Rusu — Pescaru, Balint — Necula, Gane (min. 76 Cadar), Florescu, Györfi.

A arbitrat competent și autoritar VICTOR PĂDUREANU (București).

În prima repriză, stegarii desfășoară un joc tehnic care pune deseori în dificultate pe gazde, hotărîte să dea o replică cît mai puternică. În locul unui joc curat, în care preocuparea principală să fie balonul, cîmpinenii practică un joc dur, pe alocuri chiar periculos. Ca o consecință a acestei maniere de joc, în min. 14 o acțiune colectivă a stegarilor este oprită neregulamentar în careu. Lovitura liberă indirectă este executată de Necula care pasează ușor lui **Ivăncescu** și acesta, cu un șut seo, înscrie : 1—0.

După pauză, brașovenii consideră jocul încheiat, se retrag în apărare (inexplicabil) permițînd gazdelor să ia jocul pe cont propriu. În min. 55, la o lovitură liberă executată de **Baboe,** balonul lovește bara exact ca în finala campionatului mondial. Urmează scene penibile, în care jucătorii gazdă comit acte incompatibile cu calitatea de sportiv. După două minute, **Matei** concretizează această dominare, aducînd egalarea. Forma bună a lui **Papuc** și plasamentul excelent al lui **Rusu,** care a scos de două ori consecutiv goluri gata făcute de pe linia porții, fac ca în final ambele echipe să se mulțumească cu remiză.

CORNEL IONESCU
corespondent

MAI DEZORDONAT CA ORICÎND!

METALUL TR. SEVERIN — IND. SÎRMEI C. TURZII 0—0

METALUL (antrenor : C. Lepădatu) : Buiuc — Rotaru, Constantin, Cîntar, Cîrtog — Diaconu, Bolovan — Căprioru, Jimboreanu, Chirițescu, Gall.

IND. SÎRMEI (antrenor : Dionisie Crăciun) : Kaszonyi — Gacs, Szőke, Chioreanu, Ghirca — Szőcs, Sardi — Simomfi (min. 51 Mîndruț), Chețan (min. 75 Neamțu), Popa, Husar.

A arbitrat foarte bine, ANTON MÜNICH (București).

I-am văzut jucînd, de mai multe ori pe metalurgiștii severineni, chiar și în compania unor adversari prestigioși, dar niciodată atît de dezordonați ca în partida cu Ind. Sîrmei, una dintre codașele seriei. Aproape 80 de minute din joc, gazdele n-au fost în stare să lege două-trei pase și să soluționeze vreun atac cît de cît organizat, cu care să-și creeze ocazii la poarta oaspeților. Cu excepția apărătorilor care și-au făcut datoria onorabil (Buiuc salvînd excelent în min. 24 și 68 cînd a plonjat temerar la două șuturi periculoase ale atacantului Popa), *celelalte compartimente ale* Metalului *s-au comportat îngrijorător de slab Lufturi de începători* (Gall), *pase la adversar* (Căprioru și Chirițescu), *neangajament fizic în joc* (Jimboreanu și Diaconu), *iată deficiențe reliefate pregnant pe parcursul întîlnirii. Adăugînd și lipsa de clarviziune în joc (fotbaliști cu experiență ca* Jimboreanu și Diaconu *nu au știut cum să contracareze jocul la ofsaid al oaspeților) avem o imagine mai exactă a evoluției severinenilor. Două săptămîni să fi durat meciul și metalurgiștii tot n-ar fi reușit să înscrie. Atît datorită motivelor enumerate mai sus, cît și faptului că apărătorii Ind. Sîrmei nu le-au oferit nici o șansă, jucînd foarte atent, cu abnegație, corect, remarcîndu-se în special fundașii centrali* Szőke și Chioreanu.

Dacă la rîndul lor atacanții oaspeți s-ar fi concentrat mai mult, poate că ar fi plecat acasă cu ambele puncte. S-au mulțumit însă numai cu unul și l-au cîștigat pe merit. În schimb, metalurgiștii l-au pierdut pe primul din acest campionat pe teren propriu.

Rezultat „comentat" cu fluierături și apostrofări de către propriii lor suporteri.

D. LAURENȚIU

O VICTORIE CLARĂ

C.F.R. TIMIȘOARA — POLITEHNICA TIMIȘOARA 3—0 (2—0)

Au marcat : Cioroparu (min. 17 și 80) și Seceleanu (min. 32).

C.F.R. (antrenor : Sterę Zeană) : Tătar — Hanganu, Mafa, Morovan, Speriosu — Samson, Chimiuc — Cioroparu, Fodor, Seceleanu, Panici (min. 73 Mițaru).

POLITEHNICA (antrenor : Gh. Drăghiescu) : Bodnărescu (min. 46 Popa) — Surdan, Bodrojan, Răcelescu, Ujlaki — Füllop, Roxin — Dobindă, Petrovici, Manolache (min. 18 Ciucu), Ilie.

A arbitrat ILIE DRĂGHICI (București).

În dorința de a revedea jucătorii care în urmă cu patru zile au dat o replică deosebită naționalei B, timișorenii s-au îndreptat spre stadionul C.F.R., cu speranța că vor fi martorii unui derbi local de calitate. În parte, speranțele au fost satisfăcute, fiindcă victoria categorică a feroviarilor a fost obținută în urma unui joc superior. Primele minute se fac obișnuitele tatonări și după ce asistăm la două faze (min. 6 și 7), cînd Manolache și Petrovici *rateaza ocazii favorabile de a înscrie, inițiativa trece total de partea ceferiștilor. Din acest moment, pe teren se află o singură echipă care știe ce vrea, impunînd un tempo rapid acțiunilor desfășurate pe aripi, tocmai acolo unde fundașii studenți* Ujlaki și îndeosebi Surdan, *au fost depășiți cu regularitate. În timp ce acțiunile feroviare erau inițiate de mijlocașii* Chimiuc, Samson *sau fundașul* Hanganu, *la studenți, mijlocul terenului este complet liber. Doar* Füllop *a făcut eforturi fiind poate singurul jucător din echipa studenților care a luptat cu ardoare și folos pentru a stăvili acțiunile impetuoase ale adversarilor.*

Studenții continuă să traverseze o perioadă critică, antrenorul Drăghiescu *negăsind pînă acum o formulă de echipă care să satisfacă. De la joc la joc se fac schimbări de linii, de posturi etc. Și acum, pe scurt, golurile. Min. 17 :* Seceleanu *dansează pe lîngă* Surdan *depășindu-l cu ușurință și prelungește balonul la* Cioroparu *care înscrie. Min. 32 :* Seceleanu, *tot pe partea lui* Surdan *dintr-o acțiune ce nu părea periculoasă, șutează sec și 2—0. Min. 80 : o acțiune pe partea stîngă, inițiată de* Mițaru *care îl deschide pe* Cioroparu *și acesta, sub privirile apărării Politehnicii (spectatoare), stabilește scorul final.*

Se cuvine o mențiune specială pentru publicul timișorean. În 20 de ani, poate, a fost unicul prilej să vedem publicul local la acest derbi al Timișoarei calm, obiectiv, total sportiv.

PETRE ARCAN
corespondent

ECHILIBRU VALORIC, REZULTAT JUST

DUNĂREA GIURGIU — OȚELUL GALAȚI 1—1 (0—0)

Au marcat : Broștiuc (min. 75) și Cojocaru (min. 81).

DUNĂREA (antrenor : Eutim Ștepan) : Piticu — Iacob, Cojocaru, Ghiță, Gherghilescu — Dinu, Cristache — Lungu (min. 77 Frincu). Mustață, Leșeanu, Manciu.

OȚELUL (antrenor Ștefan Vasile) : Șerbănoiu — Boeru, Coman, Secășanu, Nicolescu — Ionică, Broștiuc — Cîmpeanu, Bogdan, Ioniță, (min. 81 Cernega), Crăciunoiu .

A arbitrat satisfăcător M. BIOLAN (Tr. Severin).

Ofensiva lansată de giurgiuveni, o dată cu începutul jocului, avea să se năruie... la picioarele unei apărări bine dotate fizic, cu un plasament și o detentă care au constituit un obstacol permanent.

Atacurile lor, deși numeroase și rapide, au fost lipsite de precizia și puterea de pătrundere, înaintașii abandonînd ușor angajamentul fizic care se impunea în fața apărătorilor adverși. Preferind centrările înalte, avînd ca adresanți pe Mustață *și* Leșeanu, *gazdele și-au minimalizat șansele în fața porții, acolo unde* Coman *și* Secășanu *au jucat excelent.*

Metalurgiștii au aplicat o binecunoscută variantă, specifică echipelor ce evoluează în deplasare ; apărare aglomerată dar bine organizată, trei mijlocași capabili să asigure o dominare teritorială suficientă pentru susținerea contraatacurilor și două sau trei vîrfuri, în funcție de situațiile jocului.

După pauză, localnicii continuă intensitatea atacurilor, cu mai multă luciditate, hotărîre, datorate mijlocașului Dinu, *bun organizator și clar văzător, care își pune deseori, coechipierii în poziții ideale de gol și autor al unui șut în bară.*

Golul oaspeților, a rezultat dintr-un contraatac, avînd ca urmare o lovitură de la 16 m. bine finalizată de Broștiuc. *Satisfacția gălățenilor a fost de scurtă durată căci* Cojocaru *(Dunărea) a stabilit pe tabela de marcaj un echilibru valoric impus de realitate.*

V. IORDACHE
corespondent

SERIA I — REZULTATE—CLASAMENT

Politehnica Galați — Ceahlăul P. Neamț 0—0, Electronica Obor — C.F.R. Pașcani 0—0, Metalul București — Portul Constanța 4—1 (1—0), Poiana Cîmpina — Steagul roșu 1—1 (0—1), Metrom Brașov — Gloria Bîrlad 2—1 (0—1), Flacăra Moreni — Politehnica București 3—0 (0—0), Dunărea Giurgiu — Oțelul Galați 1—1 (0—0), Chimia Suceava — Progresul Brăila 0—1 (0—1)

1. Politehnica Galați	21	12	4	5	29-16	28
2. Steagul roșu	21	11	6	5	27-17	28
3. Metalul București	21	11	4	6	43-19	26
4. Portul Constanța	21	10	5	6	44-18	25
5. Ceahlăul P. Neamț	21	10	4	7	27-22	24
6. Chimia Suceava	21	10	3	8	28-20	23
7. Flacăra Moreni	21	9	5	7	23-24	23
8. Progresul Brăila	20	7	7	6	22-26	21
9. Poiana Cîmpina	21	8	5	8	22-29	21
10. Oțelul Galați	21	6	7	8	21-27	19
11. Metrom Brașov	21	7	4	10	23-28	18
12. Politehnica București	21	6	6	9	20-29	18
13. Dunărea Giurgiu	21	7	3	11	13-25	17
14. C.F.R. Pașcani	21	7	2	12	21 36	16
15. Electronica Obor	21	5	4	12	23-36	14
16. Gloria Bîrlad	20	4	5	11	23-37	13

DOI PORTARI ÎN MARE FORMĂ

ELECTRONICA OBOR — C.F.R. PAȘCANI 0—0

ELECTRONICA (antrenor Gh. Teodorescu) : Bunica — Păunescu, Moraru, Șerban, Enciu — Otărășanu, Dobrescu — Lazăr, Ștefan (min. 60 Petrică), Nicolae, Dincă (min. 60 Enache).

C.F.R. (antrenor : Viorel Simina) : Mocanu — Blejură, Rusu, Cosma, Răzorea — Fătu, Hrițcu — Drăgan, Ciupa, Bejan, Suciu.

A arbitrat corect brigada ploiești condusă de EM. VLAICULESCU.

Plasate pe locuri prea puțin optimiste, **Electronica Obor** (al 15-lea) și **C.F.R. Pașcani** (al 14-lea) aveau, deopotrivă, nevoie de punctele destinate acțiunii de salvare. Bucureștenii, prin avantajul terenului erau siguri că le vor obține chiar pe amîndouă. Dar, socoteala de-acasă... Deși au dominat timp de 90 de minute din 94 (acest plus a fost acordat de arbitrul Em. Vlaiculescu pentru mingile trimise sistematic de echipa din Pașcani dincolo de tribune și de acoperișurile caselor vecine), oborenii n-au putut demola „betonul armat" al apărării ceferiștilor. Atacul Electronicii funcționa admirabil numai pînă în fața „careului mic", pentru că tocmai aici să nu-și poată regla tirul, abuzînd de mingi înalte, de pase moi și șuturi anemice în fața porții, excelent apărate de **Mocanu.** Același cerber a reușit să devieze în corner chiar șutul lui **Ștefan** la penalti-ul acordat în min. 57. Portarul oborenilor, **Bunica,** a reușit să stopeze, tot atît de miraculos, două contraatacuri-fulger de ultimă oră ale ceferiștilor din Pașcani (min. 82 și 85).

Nici după schimbarea lui **Ștefan** și a lui **Dincă,** atacul Electronicii nu și-a recîștigat eficacitatea mult rîvnită. Scorul alb și-a pus astfel, pecetea pe o partidă destul de animată, în care portarii au fost eroii zilei.

Cei 2.000 de suporteri oboreni au părăsit dezamăgiți tribunele (aflate încă în stare de schelă metalică) pentru că echipa lui **Gh. Teodorescu** n-a reușit să se desprindă, nici acum de pe locul penultim. În schimb, jucătorii din Pașcani au îmbrățișat cu efuziune puțin obișnuită nu numai pe portarul Mocanu, dar și pe antrenorul **Viorel Simina,** care i-a învățat să se apere cu atîta luciditate și hotărîre.

AL. VIDRAN

OASPEȚII MERITAU UN MECI EGAL

C.S.M. SIBIU — C.S.M. REȘIȚA 2—1 (2—1)

Au înscris : Chiran (min. 9), Kiss (min. 34) și Nestorovici (min. 27).

C.S.M. SIBIU (antrenor : Mircea Negru) : Coman — Zaharia, David, Rătcher, Mihai — Laufceag, Flichiș — Crețu (min. 78 Nistor), Ungurolu, Chiran, Kiss.

C.S.M. REȘIȚA (antrenor : Pantelimon Bratu) : Căunei — Spălățelu, Kalopati (min. 38 Pirvan), Kafca, Retnic — Pătrașcu, Varga — Puskas, Nestorovici, Jac, Copăceanu.

A arbitrat foarte bine CONSTANTIN COSTICĂ (București)

În această primăvară, spectatorii sibieni au început să devină mai optimiști în privința echipei lor favorite. Mai întîi pentru faptul că echipa locală n-a cunoscut înfrîngerea pe teren propriu în retur și apoi pentru că sub conducerea noului antrenor a început să desfășoare un fotbal mult mai bun. Toate aceste argumente pledau, în ziua meciului cu C.S.M. Reșița, pentru un spectacol de calitate, dînd speranța unei victorii a gazdelor. Dar, ceea ce s-a întîmplat duminică pe stadionul Metalul, i-a deziluzionat pe cei 6.000 de spectatori.

În prima repriză, șansele au aparținut, în mare parte, localnicilor, cînd ei au și concretizat de două ori prin **Chiran** (min. 9) și **Kiss** (min. 34), iar oaspeții nu au făcut decît să studieze adversarul. De altfel, reșițenii, în toată repriza primă, au șutat numai o dată pe spațiul porții, apărată de **Coman.** Oaspeții au redus din handicap în urma executării unui corner în min. 27, cînd **Nestorovici** a introdus balonul în poartă la o învălmășeală.

În repriza a doua, oaspeții și-au schimbat total tactica de joc. Cu **Pătrașcu** și **Varga** în linia mediană, au realizat o importantă „curea de transmisie". Atacul reșițean a creat numeroase acțiuni și numai bara lui **Jac** și apărarea sibienilor, în frunte cu **Rătcher** și **Zaharia,** au făcut ca rezultatul să rămînă neschimbat.

Pe bună dreptate, putem afirma că victoria sibienilor a pălit, căci după aspectul jocului rezultatul îi nedreptățește pe oaspeți, care meritau cu prisosință un meci nul.

ILIE IONESCU
corespondent

SERIA A II-a — REZULTATE—CLASAMENT

C.F.R. Cluj — Medicina Cluj 2—1 (1—0), C.F.R. Arad — Gaz metan Mediaș 2—0 (1—0), Metalul Tr. Severin — Ind. Sîrmei C. Turzii 0—0, Olimpia Oradea — Minerul Baia Mare 1—1 (0—1), A.S. Cugir — Electroputere Craiova 1—2 (1—1), Chimia Rm. Vîlcea — Metalul Hunedoara 1—0 (0—0), C.S.M. Sibiu — C.S.M. Reșița 2—1 (2—1), C.F.R. Timișoara — Politehnica Timișoara 3—0 (2—0).

1. C.F.R. Cluj	21	13	6	2	40-19	32
2. C.F.R. Arad	21	11	4	6	37-25	25
3. Olimpia Oradea	21	11	4	6	37-29	26
4. C.S.M. Sibiu	21	12	0	9	35-28	24
5. C.S.M. Reșița	21	10	3	8	31-22	23
6. Metalul Tr. Severin	21	10	2	9	30-31	22
7. Electroputere Craiova	21	10	2	9	25-35	22
8. Metalul Hunedoara	21	10	1	10	27-19	21
9. C.F.R. Timișoara	21	7	6	8	26-22	20
10. Gaz Metan	21	7	5	9	23-25	19
11. Politehnica Timișoara	21	6	7	8	21-23	19
12. A.S. Cugir	21	7	5	9	20-25	19
13. Chimia Rm. Vîlcea	21	5	7	9	16-33	17
14. Minerul Baia Mare	21	6	4	11	15 21	16
15. Medicina Cluj	21	4	7	10	26-37	15
16. Industria sîrmei	21	4	7	10	19-34	15

S.O.S.! BRAZILIA NU ARE PORTARI

- Tragedia dezlănțuită de un autogol senzațional
- Apărătorii buturilor, marii vinovați ai eșecurilor în C.M.
- Gilmar, singura valoare unanim acceptată

Meci pe **Maracana. Vasco da Gama** contra lui **Bangu.** Un atac al celor de la **Bangu.** Extremul stînga centrează, dar prea încet, portarul **Valdir** iese și prinde cu ușurință. Apoi se uită cui să trimită mingea. Îl vede pe colegul său **Silvinho** demarcat pe aripa stîngă și vrea să-i arunce balonul. În ultima fracțiune de secundă, **Valdir** observă că un adversar vine spre **Silvinho** și are un moment de ezitare în aruncarea mingii ; aceasta ia — pînă la urmă — o curioasă traiectorie și intră în poartă. Unul dintre cele mai senzaționale autogoluri !

Nici nu se poate închipui ce veritabilă dramă a dezlănțuit acest accident puțin obișnuit, e drept, dar nu unic autogol. Toată lumea și-a adus aminte de veritabilele tragedii pe care le-au adus portarii, de-a lungul anilor, fotbalului brazilian. Un lanț de momente nefericite cauzate de portari au fost scoase la iveală după ani și ani. Ele au dovedit că, într-adevăr, reprezentativele braziliene au dus și duc lipsa unor portari de clasă sau că, în general, portarii brazilieni nu progresează tot așa de rapid ca și colegii de pe celelalte posturi.

Să facem și noi această parcurgere a dramelor provocate de portarii carioca. La C.M. 1950, reamintesc ziarele, înfrîngerea cea mai neagră din întreaga existență a fotbalului brazilian a fost provocată de portarul **Barbosa** care a plonjat tîrziu la o minge extrem de ușoară oferindu-i cadou balonul lui **Ghiggia** : golul uruguayanului a răpit **„Cupa Jules Rimet"** gazdelor care erau campioane mondiale și cu un meci egal, deci dacă rezultatul existent pînă la gafa lui **Barbosa** se menținea. Mai departe. La C.M. 1954, **Castillo** a fost adeseori denumit **„cel mai stîngaci și naiv portar al turneului final".** Iar golurile ușoare încasate de el au reprezentat un trist record în materie. Portarii care au urmat, excepîndu-l pe **Gilmar,** n-au atins nici ei o clasă deosebită. **Manga,** în 1966, n-a reușit să facă nici o partidă mare ; tot el este citat pentru o gafă rămasă de pomină : a trimis, din degajare, balonul adversarului care — de la 20 de metri — a reluat cu capul peste nedibaciul Manga, marcînd un gol comic. **Marciar** (Flamengo), care i-a succedat lui **Manga,** a încasat goluri de la distanțe... astronomice. Perioada actuală demonstrează penuria de jucători cît de cît acceptabili pe acest post.

Fostul selecționer **Aimoré Moreira** l-a titularizat pe **Luia** care — după două partide în reprezentativă — s-a prezentat așa de slab că nici clubul său nu l-a mai folosit, ajungînd rapid într-o formație de a treia categorie ; încercările următoare au avut ca subiecte pe **Picasso** (F. C. Sao Paulo) — compromis de meciurile slabe din fața reprezentativelor **R. F. a Germaniei** și **Iugoslaviei** (o repriză) ; înlocuitorul său, **Alberto,** a primit două goluri în șase minute din partea înaintării iugoslave. Așa că selecționerii pornesc de la acest important impediment în alcătuirea echipelor lor ; toată lumea este curioasă acum să vadă cum va rezolva această criză selecționerul **Saldanha.**

Pentru că și la cluburi, natural, situația este puțin roză. **F. C. Santos** este obligată să-i mențină ca rezerve pe veteranii **Laercio** și **Gilmar** (care au trecut de 36 de ani), în sprijinul mediocrului titular **Claudio,** ajuns și el în reprezentativă. Iar **Flamengo,** după ce a schimbat trei portari în doi ani, pe **Valdomiro, Marco Aurelio** și **Claudinho** a ajuns, pînă la urmă, să se salveze cu bătrînul **Dominguez,** pe care foarte mulți cititori și-l amintesc pentru că a apărat ani în șir poarta lui **Real Madrid** ; ajuns la 41 de ani, **Dominguez** a demonstrat o netă superioritate, față de mai tinerii dar lipsiții de elementare cunoștințe necesare postului, concurenți.

L-am pomenit pe Gilmar. Pentru el toate lumea nu are decît elogii. „Gilmar a oferit Braziliei singura perioadă în care golurile n-au fost încasate pe gratis și în consecință, titlul suprem a poposit de două ori la noi", declară celebrul fost internațional **Bauer.** Sobrul și foarte mobilul portar al perioadei 1957—1967 a reprezentat, o subliniază fără excepție comentatorii, tipul portarului de clasă internațională, de nivel european. Pentru că cele mai multe dintre numeroasele rînduri dedicate urgentei și alarmantei probleme a portarilor menționează că principala cauză a crizei din acest post se datorează antrenamentului total greșit efectuat cu portarii. În loc să-i rezerve pregătiri speciale, cei mai mulți dintre conducătorii tehnici îl înglobează pe portar în antrenamentul celorlalți jucători. Se cere cu insistență revizuirea metodelor de pregătire ; și, ca operațiune urgentă, menită să asigure cît de cît reprezentativei un titular acceptabil, deschiderea unui concurs pe întreaga **Brazilie,** cu largă publicitate, spre a se descoperi în vreuna din miile de echipe mici un element talentat, dotat pentru acest post așa de important. Pentru că, concluzionează majoritatea comentatorilor, printre jucătorii consacrați, care au fost mereu încercați, acest element nu există !

— ef. i. —

În fotografia de jos : Gilmar, singurul portar de clasă din istoria fotbalului brazilian, îl strînge afectuos la piept pe adolescentul Pele, care plînge de emoție. E momentul victoriei din Suedia (C.M. 1958). Alți participanți la scenă : Djalma Santos și Didi

DIN ISTORIA, NECUNOSCUTĂ, A FOTBALULUI

LA ÎNCEPUT A FOST BARAJUL

SISTEMUL DE PROMOVARE-RETROGRADARE DE-A LUNGUL CELOR 76 ANI DE EXISTENȚĂ

V-ați întrebat vreodată de cînd există în fotbal promovare și retrogradare ?

Veți rămîne surprinși, poate, aflînd că acest detaliu competițional, deloc neglijabil, are nici mai mult nici mai puțin 76 de ani de existență. Într-adevăr, principiul promovării și retrogradării datează din anul... 1893 și a fost pus în aplicare pentru prima dată în Anglia. Cum vedeți, și acest detaliu de organizare fotbalistică este de origine britanică, așa cum sînt multe altele, preluate apoi de toată lumea.

Ceea ce a determinat apariția lui a fost... înființarea ligii secunde a campionatului englez. Atunci s-a pus problema găsirii unui mijloc de a stimula cluburile din această ligă. Și a fost găsit sistemul promovării și al retrogradării.

Baraj și apoi promovare automată

La început, promovarea s-a făcut, în Anglia, prin jocuri de baraj. *Ultimele trei din liga I se întîlneau cu primele trei din liga a II-a (meciuri simple). Învingătoarele își păstrau locul sau promovau în prima ligă, după caz. Asta a fost la sfîrșitul sezonului 1892—93, adică după prima ediție a campionatului ligii secunde. În 1895 sistemul a fost revizuit și pentru sezonul 1895—96 s-a stabilit ca numai ultimele două și primele două clasate să participe la baraj, pentru ca din sezonul 1898—99 să se ajungă la* sistemul promovării și retrogradării automate, *fără baraj, sistem care este aplicat și astăzi, după 70 de ani, nu numai în Anglia, ci și în alte țări, bineînțeles cu mici diferențe. În unele țări — puține la număr — mai există baraj, în altele nu, adică promovarea-retrogradarea se face automat.*

Senzaționala propunere a lui Chapman

Discuțiile în jurul sistemului nu au încetat însă. Nici înainte, nici acum. Chiar sistemul britanic a fost ținta unor critici și unul din marii lui vrăjmași a fost faimosul Herbert Chapman, *la început antrenor al clubului* Huddersfield, *apoi din 1930 al clubului* Arsenal, *pe care l-a dus pe culmile gloriei, făcînd dintr-o echipă mediocră, prima din Anglia cunoscută în toată lumea.* Cu Chapman, Arsenal *a cunoscut o lungă perioadă de mari succese : cîștigătoarea Cupei Angliei în 1932 și finalistă în 1933, campioană în 1931, a doua clasată în 1932 și de trei ori consecutiv din nou campioană în 1933—35, între 5 și 7 jucători dați reprezentativei Angliei.* Chapman *a fost primul care a deschis focul marilor achiziții de jucători la sume fabuloase, dar a și făcut ca meciurile echipei sale să fie urmărite la „Highbury" de asistențe cifrate între 50—60.000 de spectatori. A fost cel care a făcut din fotbal-amuzament un fotbal-mare spectacol și l-a revoluționat prin sistemul de joc intrat în istoria evoluției sale sub numele de „sistemul Chapman", numele lui fiind rostit și astăzi cu admirație.*

Cum, la un moment dat, campionatul englez începuse să scadă în interes și pentru a-l reanima, Chapman *a făcut o propunere care a produs senzație în lumea atît de conservatoare a fotbalului britanic: să retrogradeze dintr-o ligă în alta nici mai mult nici mai puțin de 50% din echipe, iar în locul lor să promoveze tot atîtea ! Cum era și de așteptat, propunerea n-a fost luată în considerare. Era prea revoluționară...*

Englezii vor, totuși, schimbări

Dar, iată că după 35 de ani de la moartea sa, ideea (nu și proporția) a fost reluată, în scopul de a da mai mult interes campionatului. Secretarul ligii cluburilor profesioniste, Alan Hardaker, *a propus ca numărul echipelor care să retrogradeze automat să fie de patru, Propunerea s-a bucurat de adeziunea majorității membrilor comitetului direct al ligii, dar n-a întrunit 75% din voturile cluburilor pentru a putea fi adoptată. Cluburile nu vor să riște să ajungă pe ultimele patru locuri, lucru foarte posibil într-un campionat de duritatea celui englez.*

Dar nu numai în Anglia se discută modificarea sistemului de promovare-retrogradare, ci și în alte țări. În Franța, de pildă, pentru a revitaliza fotbalul profesionist, s-a propus ca în loc de două echipe (sistem aproape universal) să promoveze opt și să retrogradeze opt, la sfîrșitul campionatului. Nici această propunere n-a întrunit sufragiile necesare aprobării ei.

De altfel, greu se va ajunge la o soluție care să mulțumească pe toată lumea. Pentru moment sistemul cu două echipe pare cel mai bun. Ce va fi, vom vedea. (p.g.).

DE ICI, DE COLO

TIMBRELE C.M. 1970 ÎN CURÎND ÎN VÎNZARE

O comisie a poștei mexicane, împreună cu reprezentanți ai comisiei de organizare a Campionatului Mondial 1970, au ales, din 3 500 de oferte, cele 45 de machete ale timbrelor care vor fi tipărite în Mexic, cu prilejul marii întreceri din anul viitor.

Tipărirea primelor serii va începe peste două săptămîni și vor fi intitulate **„Cupa Jules Rimet 70".** Desenele înfățișează momente din diferitele ediții ale competiției supreme. Următoarele serii sînt dedicate celor mai cunoscute reprezentative și jucători din istoria fotbalului mondial, iar ultima, care va fi pusă în circulație în martie anul viitor, va fi dedicată echipelor ajunse în turneul final al ediției 1970.

„SUPERCUPA INTERCONTINENTALĂ" ÎN PLINĂ DESFĂȘURARE

O nouă competiție internațională s-a adăugat din toamnă celor existente. Este vorba, după cum s-a anunțat la timp, de **„Supercupa intercontinentală",** rezervată echipelor care au cîștigat cel puțin o dată **„Cupa intercontinentală".** La această primă ediție iau parte cinci echipe împărțite în două grupe semifinale : sud-americană și europeană. Din prima subgrupă fac parte **Racing Buenos Aires, Penarol Montevideo** și **F. C. Santos** care joacă între ele după sistemul tur-retur. Primele meciuri (turul) s-au și disputat, **F. C. Santos** aflîndu-se în frunte cu patru puncte, urmat de **Penarol** cu două și **Racing Buenos Aires** cu zero puncte. Returul se va desfășura chiar în cursul acestei luni, după următorul program : **10 aprilie : Racing — Penarol ; 16 aprilie : Racing — Santos** și **19 aprilie : Penarol — F. C. Santos,** primele echipe fiind gazde.

Din cealaltă grupă semifinală, cea europeană, fac parte **Internazionale** și **Real Madrid** care au acceptat să se întîlnească între ele într-un dublu meci — la **Milan** și la **Madrid** — în cursul lunii mai.

Cîștigătorii celor două grupe semifinale vor disputa finala **„Supercupei intercontinentale",** care ar urma să desemneze neoficial pe cea mai bună echipă din lume, într-un dublu meci, astfel : la 24 mai la Milano sau Madrid (după cum va fi cazul) și o săptămînă mai tîrziu, returul, în **America de Sud.**

ECOURI LIBANEZE

● Ziarul **„L'Orient"** care apare la Beyrut ne aduce cîteva știri care interesează desigur pe cititorii revistei noastre. **În primul rînd, reținem știrea că IONICĂ BOGDAN, antrenorul lui Racing Club Beyrut** (a doua clasată în campionatul țării), a **fost numit în unanimitate de către membrii biroului federației libaneze ANTRENOR AL ECHIPEI REPREZENTATIVE.** Ziarul comentează favorabil această numire și scrie printre altele : „Este pentru prima oară cînd un antrenor străin e angajat la conducerea echipei naționale după 3 ani de stagiu în Liban, și nu cum se făcea pînă acum, cînd erau chemați oameni direct din țara lor, fără a se cunoaște adevărata lor valoare tehnică. **Echipa națională libaneză se va deplasa, începînd din data de 19 mai, în România și U.R.S.S., unde va susține o serie de meciuri".**

● Același ziar libanez reproduce în numărul său din 29 martie, în pagina sportivă, articolul publicat în revista noastră nr. 145 de către antrenorul **Marin Bărbulescu** de la Rapid, asupra turneului giuleștenilor în Liban. În comentariul său, redacția lui **„L'Orient"** subliniază rîndurile din articolul lui M. Bărbulescu în care acesta se referă la simpatia cu care fotbaliștii români au fost primiți în această țară.

FERRUCCIO VALCAREGGI, DESPRE REPREZENTATIVA BULGARIEI

Meciul disputat recent la **Sofia** între reprezentativa acestui oraș și cea a **Berlinului** democrat (titulaturi sub care, de fapt, se aflau reprezentativele **Bulgariei** și **R.D.G.**) a fost vizionat printre alții și de directorul tehnic al echipei **Italiei,** care, după cum se știe, face parte din aceeași grupă a preliminariilor C.M. cu echipa **R.D.G.**

Puternic impresionat de evoluția gazdelor, **Valcareggi** a declarat : **„Bulgaria este în momentul actual una dintre cele mai puternice reprezentative din lume. A făcut progrese senzaționale. Ea a asimilat ceea ce-i mai bun din fotbalul englez — capacitatea de a avansa și a se retrage în rînduri compacte — și din cel italian — abilitatea de a acționa pe contraatac. În plus, dispune de unele individualități excepționale. Așa, bunăoară, Boney îi este net superior celebrului Beckenbauer".**

Valcareggi supraveghează antrenamentul unui jucător de bază al echipei Italiei, Prati

EXTERN MAGAZIN EXTERN

PESTE TOT, ACEIAȘI ACTORI!

Sub acest titlu ziarul **„Tuttosport“** publică alăturata fotografie, specificînd că scena nu se petrece în vreo țară latină, unde temperamentul jucătorilor este cunoscut ca deosebit de fierbinte. **„Nu, remarcă unul dintre comentatorii ziarului, nu-i vorba de vreun meci de la noi, disputat la Neapole sau în Sicilia, la acordarea vreunui penalti. Momentul este prins într-un joc din Danemarca. Dar, cum se vede, scenele sînt aceleași. Cei pedepsiți cu maxima penalitate caută prin gesturi cît mai... sugestive să-l determine pe arbitru să revină asupra deciziei. Ceilalți, beneficiarii, sînt gata să intervină... dacă așa ceva s-ar produce. Peste tot, aceiași actori !“** se încheie comentariul ziarului din **Torino.**

ÎN „VIZITĂ“, ACASĂ LA BURGNICH...

Era foarte bine dispus internaționalul italian Burgnich *cînd s-a înapoiat acasă de la* Berlin. *Echipa* Italiei *realizase, în fața reprezentativei R. D. Germane, un rezultat de egalitate (2—2) care-i netezește drumul spre... Mexic. Cînd a intrat în casă însă, s-a schimbat la față. A constatat că în lipsa sa fusese vizitat și... prădat. Niște hoți, rămași încă nedescoperiți, fără să manifeste nici cel mai mic semn de... respect pentru un internațional atît de reputat, l-au scăpat pe Burgnich de grija de a-și mai îngriji trofeele sportive. I-au luat tot (cupe, medalii, decorații) ceea ce era din metal prețios. În plus, și-au făcut cadou și toată argintăria și bijuteriile găsite...*

În fotografie, BURGNICH

O ÎNTREAGĂ ECHIPĂ SUSPENDATĂ

S-a întîmplat de curînd într-un meci dintr-un campionat regional al **Italiei.** Echipa **Casarano,** intrată pe teren în numai zece oameni (al 11-lea întîrziind din pricina unei pene la motorul mașinii sale), primea vizita echipei **Lizzanello.** Meciul se apropia de sfîrșit — era minutul 85 — și scorul era alb. La un moment dat oaspeții au marcat un gol, în condiții neregulamentare se pare, pe care arbitrul l-a acordat. Atunci jucătorii echipei gazde au protestat vehement și văzînd că arbitrul rămîne intransigent au început să-l lovească. Meciul a fost întrerupt și cei vinovați deferiți comisiei de judecată. Rezultatul : șase din cei zece jucători au fost suspendați pînă la sfîrșitul sezonului, unul pe un an și ceilalți trei pe viață ! Norocul celui de al 11-lea care a lipsit ! Dar, cu cine va mai juca el acum, coechipierii săi fiind după cum s-a văzut, toți suspendați ?

CUVINTE ÎNCRUCIȘATE

POPAS FOTBALISTIC

ORIZONTAL : 1) Printre urmăritoarele UTA-ei, cu cele 11 puncte din 12 posibile, realizate în retur — Între lider și precedenta, după etapa a XXI-a. 2) Prezent (parțial) în echipa de juniori a României învingătoare asupra R.D.G. la 25 martie. 3) Observator federal sau trimis al clubului — Echipă din Rostov, participantă la cel de-al 31-lea campionat unional. 4) Articol nehotărît (pl.) — A înscris cîte 1 gol pentru Farul, în etapele a XVI-a și a XX-a — Pe urmele... liderului ! 5) Etaj — Poftim — Feroviar revenit cu echipa sa la echilibru și stabilitate. 6) Prezent și el cu cîte 1 gol, la Bacău, în etapele a XIX-a și a XX-a (2 cuv.). 7) Nicolae Oaidă — Editură — Aripă pitești eană în 5 din cele 6 dispute ale returului. 8) Echipe din Focșani, Oradea și Cristuru Secuiesc, victorioase în deplasare în etapa a XVIII-a — Titus Ozon, redus la ultima expresie — Pe noi. 9) Echipă din Galați, triumfătoare la Pașcani în etapa a XVIII-a — Altă echipă gălățeană („C“), învinsă într-un derbi local (etapa a XIX-a). 10) Negație — A proteja balonul — Posezi. 11) Trei de joc, în cupiaje — Extreme la „Unelte“ ! — Simte din spate respirația fierbinte a urmăritoarelor. 12) Virtuala campioană a Spaniei, la prima ei înfrîngere în campionat, la 6 aprilie — Realizator al golului selecționatei noastre, în întîlnirea de verificare cu Vojvodina.

VERTICAL : 1) Alt mesager al încrederii printre giulești — Partenera de debut a Universității Craiova în Cupa Balcanică. 2) Marele nostru „hop“ de la 16 aprilie — Categorie bucureșteană ce și-a reînceput disputele returului la 6 aprilie. 3) „Afenții“ tur-retur. Între ranchiunoșii stadioanelor — Întreprindere de Transporturi (București, Constanța etc.) — Semi-grea ! 4) Inovații tactice — ...Rocco, antrenor, și-a prelungit contractul cu Milan și pentru sezonul viitor. 5) Zid — Prezent și el cu cîte 1 gol, la Bacău, în etapele a XVII-a și a XX-a. 6) Plantă tînără — ...Pop, arbitru clujean scos din lotul republican pentru arbitraj necorespunzător. 7) Echipa acestei localități a învins în deplasare pe Victoria Tg. Jiu, în prima etapă a returului — Ajax, la jumătatea drumului ! — Loto-ul, la primele extrageri ! 8) Iași — Superioritate a trompetei asupra talăngilor — Surtuc secționat ! 9) Consemnat cu primul gol al clujenilor, în retur — Ocazii amarnic regretate. 10) Echipă din Stockholm — Decembrie (abr.) — Asociație Sportivă. 11) Echipa lui Clerici, a pierdut „acasă“ în acest sezon cu Fiorentina, a cîștigat la Varese și a obținut un merituos 0—0 la Milan. 12) Victimă a durităților — Campionatul, în timp — Ca la 8 oriz. — Echipă din „C“, la prima înfrîngere din campionat la 6 aprilie 1969.

G. C.

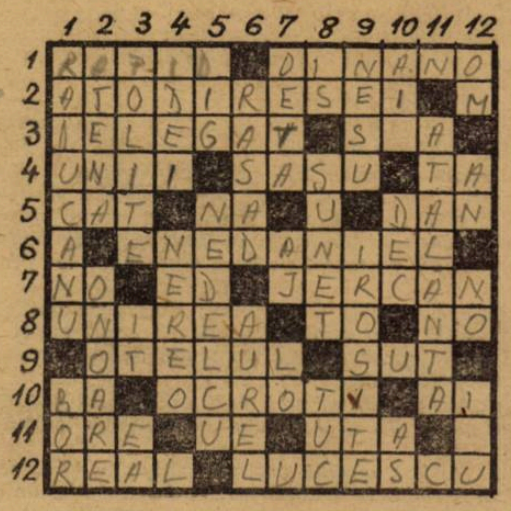

DEZLEGAREA CAREULUI DIN Nr. 150

Orizontal : 1) Metalul — Lică. 2) Ologu — Unelte. 3) Temă — Acari — R. 4) Ve ! — Plase — Pi. 5) B — Sărac — Tras. 6) Cd — Domide — Ci. 7) Carafă — Iri — T. 8) Remi — In — U.T.A. 9) — Can — Revanșe. 10) Ub ! — G — Sima — Ar. 11) Părere — Orașe. 12) Anemice — Anca.

FOTBAL

REVISTĂ SĂPTĂMÎNALĂ
Redacția și ad-ția : București, Bd. Mărăști 26, sectorul I, telefon 17.55.18

COLEGIUL DE REDACȚIE

Constantin Chiriță, Ștefan Covaci, Gh. Dumitrescu, Pavel Marcu, Aurel C. Neagu (redactor șef), Angelo Niculescu, Andrei Rădulescu, Dumitru Tomescu, Stelian Trandafirescu (redactor-șef adjunct), Radu Urziceanu (secretar general de redacție), Emerich Vogl, Ion Voica, Ion Voinescu.

Prezentarea grafică Liviu Bobocea

În ziua de 27 august a. c. reprezentativa Ungariei va evolua la Florența în compania cunoscutei echipe Fiorentina. **Meciul reprezintă revanșa celui disputat în anul trecut la Budapesta.**

● **Un reprezentant autorizat al clubului belgian** Anderlecht **a anunțat că internaționalul suedez** Tom Nordhal, **va semna peste cîteva zile prelungirea contractului pe încă un an, punînd în acest fel capăt zvonurilor după care el urma să fie achiziționat de** Gl. Marseille.

● **Debutul lui** Humberto Maschio **în fruntea reprezentativei Argentinei, a însemnat un semieșec. „Albceleștii“, întîlnind selecționata Paraguayului pe teren propriu, au izbutit cu greutate un meci nul : 1—1.**

● Jorge Torro **una din revelațiile reprezentativei statului** Chile **la campionatul mondial ediția 1962, se va reîntoarce în patrie chiar în cursul acestei veri, urmînd să joace la fosta sa echipă,** Union Espanola.

● **Întîlnirea dintre** Leeds **și** Liverpool, **care aproape în mod cert va hotărî cine va fi campioana Angliei în acest an, a fost amînată la cererea primei echipe, care în acel moment avea nu mai puțin de opt jucători bolnavi de gripă asiatică.**

● **În cursul unui antrenament care a precedat meciul** R.F. a Germaniei — Țara Galilor, **celebrul jucător vest-german,** Franz Beckenbauer **a suferit un grav accident fracturîndu-și o mînă.**

● **Într-un meci de fotbal feminin, disputat în** Italia **între echipa** Nichelino **și** Real Juventus, **a avut loc o neobișnuită încălcare a regulamentului : în poarta celei de-a doua echipe a apărut... un băiat travestit, avantajat de frizura „à la Beattles“**

● Renato Cesarini, **unul din cei mai mari fotbaliști din lume înainte de război și de mai multe ori director tehnic al reprezentativei Argentinei — ultima oară în 1967 — a încetat de curînd din viață în vîrstă de 63 de ani, ca urmare a unei operații la creier.**

PIANIST ȘI FOTBALIST CELEBRU

Această curioasă acroșare, cu corpul, a unui adversar aparține fundașului suedez **K. Johansson (Malmoe).** Cel oprit într-un mod așa de neobișnuit — într-un meci amical — din acțiune este **Kai Pahlman,** cel mai cunoscut internațional finlandez. El a jucat de 51 de ori în echipa națională a **Finlandei.** În același timp, Pahlman deține și celebritatea unuia dintre cei mai cunoscuți pianiști de muzică ușoară. Orchestra sa obține mari succese și a efectuat multe turnee peste hotare. Și încă ceva : foarte mulți remarcă frapanta asemănare între Pahlman și cunoscutul internațional vest-german Haller.

REPARAȚII CAPITALE PE WEMBLEY

Celebrul stadion **Wembley,** considerat ca cel mai bun teren din lume, va intra în reparații capitale la sfîrșitul actualului sezon. O verificare minuțioasă a scos la iveală unele defecțiuni, dintre care cea mai importantă pare diminuarea capacității de absorbție a apelor provenite din ploi și topirea zăpezilor. O comisie tehnică însărcinată cu conducerea lucrărilor ce vor avea loc a anunțat că pentru evacuarea rapidă a apelor stagnate va folosi un sistem de drenaj cu totul special care prezintă și marele avantaj că ușurează foarte mult operațiunile de îngrijire a gazonului. Cu toată dificultatea și diversitatea îmbunătățirilor ce se vor aduce terenului de joc el va fi redat activității chiar din prima zi a campionatului ediției viitoare, prevăzută la mijlocul lunii august a.c.

NUMAI PE JOS...

Meciul amical **Spania — Elveția,** disputat recent la **Valencia,** a avut printre alții și un spectator neobișnuit : elvețianul **Emil Holliger,** în vîrstă de 50 ani, care a parcurs pe jos drumul dintre orașul său de reședință, **Zürich** și cel spaniol, unde a avut loc meciul. Elvețianul nu s-a întors acasă, ci și-a continuat apoi drumul, tot pe jos, pînă la **Lisabona,** unde în ziua de 16 aprilie a.c. are loc meciul **Portugalia — Elveția,** în cadrul preliminariilor campionatului mondial.

Ținem să precizăm că temerarul suporter al echipei reprezentative a țării sale nu este la prima sa performanță de acest fel. El a fost prezent și la C.M. din **Anglia,** parcurgînd, tot pe jos, întreaga distanță **Zürich — Sheffield** și apoi pînă la **Birmingham,** adică acolo unde evolua echipa sa favorită.

STADIOANELE GIGANTICE ALE BRAZILIEI

Recent, la Porto Alegre a fost inaugurat stadionul „Beiro Rio“ al clubului Internacional, prilej cu care s-a disputat partida amicală Brazilia — Peru (2—1) și a fost organizat un turneu internațional cu participarea echipelor Benfica, Penarol, Gremio etc.

Cu acest stadion, fotbalul brazilian și-a mărit la 4 numărul stadioanelor cu peste 100 000 de locuri. Primul este **„Maracana“** din Rio cu 200 000 de locuri, al doilea **„Morumbi“** din Sao Paolo cu 150 000, al treilea **„Beiro Rio“** din Porto Alegre cu 120 000 și al patrulea **„Mineirao“** din Belo Horizonte cu 100 800 locuri.

MICA VEDETĂ

Instantaneu prins de un fotoreporter din Viena, în pauza unui meci de pitici. Unul dintre jucătorii... consacrați ai echipei este privit cu un aer de admirație și invidie, parcă de unul dintre colegii mai puțin celebri. O vedetă s-a și născut !

FILMUL CELOR 90 DE MINUTE

REPRIZA RATĂRILOR...

După ce la ora 16 35 balonul a fost lansat dintr-un elicopter, lovitura de începere a partidei a revenit echipei noastre. În primul minut de joc gazdele beneficiază de o lovitună liberă de la 35 m., rămasă însă fără rezultat. Contrar aşteptărilor noastre, meciul nu are de la început o amprentă de mare luptă, deoarece fotbaliştii greci nu atacă viguros ci acţiunile lor au o notă de lejeritate, atacurile gazdelor fiind uneori chiar lente. În min. 3, la o acţiune **Ghergheli — Dembrovschi — Dinu — Lucescu,** mingea ajunge din nou la **Dinu** care şuteaza puternic, portarul prinde balonul, îl scapă şi apoi intră din nou cu dificultate în posesia lui. În min. 4, la un şut al lui **Dedes, Sătmăreanu** acordă corner dar gazdele nu fructifică. Echipa Greciei atacă mai mult dar echipa noastră, sub bagheta lui **Ghergheli,** care coordonează jocul la mijlocul terenului, şi a lui **Ionescu,** care organizează jocul în atac, temperează tendinţa de dominare a elevilor lui **Gheorghiadis.** În min. 7, Dan stopează un atac al lui **Sideris** iar după un minut înregistrăm cel de-al doilea şut al nostru la poarta grecilor (autor, aceiaşi **Dinu**).

În aceste prime minute se face simţită superioritatea noastră ca tehnică şi ca orientare în joc. Pe scurte perioade, înregistrăm acţiuni spontane ale fotbaliştilor greci, care au o veritabilă „vioară întîi" în **Papaioanu,** jucător complet, la fel de bun ca organizator şi finalizator. În min. 12, o frumoasă acţiune **Ionescu — Dumitrache — Lucescu** îl aduce pe ultimul în situaţie foarte bună, dar **Kamaras** intervine în ultimă instanţă. Nu trece decît un minut şi pericolul ameninţă poarta noastră : gazdele obţin un corner dar **Boc** salvează la acţiunea lui **Dedes.** Adversarii noştri trag mai des la poartă, încearcă de la distanţă vigilenţa lui **Răducanu,** grăbesc finalizarea, în

GHERGHELI

timp ce noi — dimpotrivă — căutăm să ne apropiem de poartă mai mult prin combinaţii. **Şi reuşim să creăm prima mare ocazie a meciului : Lucescu centrează în apropierea punctului de la 11 m., Dinu vine din urmă lansat, dar ratează intervenţia.** Peste trei minute, din nou emoţie în tribune : **combinaţie Ionescu — Ghergheli — Lucescu, pătrundere a extremului nostru stînga urmată de o driblare a portarului, centrare paralel cu linia de poartă spre Dumitrache dar... intervenţie salutară a lui Bolopoulos, care respinge în corner !** În m. 21, din situaţie bună, **Dembrovschi** şuteaza pe lîngă bară. Încep să se facă mai simţite atacurile formaţiei locale dar **Papaioanu,** pe care **Ghergheli** îl urmăreşte ca o umbră, nu-şi poate pune coechipierii în situaţii bune de gol. În plus, **Sideris** nu se simte în largul său în faţa a doi fundaşi centrali români **(Boc şi Dan)** excelenţi, după cum se ştie, în jocul la cap. De cîteva ori, atacanţii adverşi încearcă acţiuni bazate pe „un-doi"-uri, cărora însă apărătorii români, atenţi şi bine plasaţi, le găsesc cu regularitate antidotul. **Totuşi, în min. 29, gazdele au o mare ocazie : Botinos îl derutează pe Deleanu, pasează lui Haitas, acesta trimite lui Dedes şi extremul dreapta grec pătrunde pînă la 6 m., de unde însă trage afară !**

GRECIA — ROMÂNIA
2—2 (0—0)
STADIONUL Karaiskakis din Atena.
SPECTATORI : 40.000.
TIMP frumos, teren bun.
ARBITRU : A. Sbardella (Italia.
AUTORII GOLURILOR : Sideris **(min. 51),** Dedes **(min. 60), respectiv** Dumitrache **(min. 54 şi 66).**
GRECIA : **Ikonomopoulos — Kamaras, Balopoulos, Zanderoglu (min. 46 Kremidas), Gaitazis — Haitas, Karafeskos (min. 70 Ioutsos) — Dedes, Sideris, Papaioanu, Botinos.**
ROMÂNIA : **Răducanu 7 — Sătmăreanu 7, Boc 8, Dan 8, Deleanu 7 — Ghergheli 8, Dinu 7 — Dembrovschi 6, Ionescu 8, Dumitrache 9, Lucescu 7.**

Fazele încep să alterneze la ambele porţi. În min. 34 **Dan** respinge, la o lovitură liberă executată de **Papaioanu.** În min. 36 **Haitas** şuteaza la poartă, **Răducanu** respinge în bară de unde mingea jese în corner, iar în minutul următor, la o centrare a lui **Lucescu Dumitrache** trimite cu capul, din plonjon, şi **Ikonomopoulos** reţine.

O fază la care gazdele protestează, dar nejustificat ,se petrece în min. 42. **Dedes** cîştigă un balon la **Deleanu,** centrează, **Papaioanu** trimite înapoi, cu capul la **Botinos** şi acesta expediează mingea în plasă. La această fază însă, **Sideris** se află în ofsaid, semnalizat de arbitrul de linie şi fluierat de arbitrul de centru, înainte ca mingea să intre în poartă. **Ultimul minut al primei reprize este marcat de o frumoasă acţiune individuală a lui Dumitrache, din păcate neîncheiată cu gol. Atacantul nostru a pornit în acţiune personală de la mijlocul terenului, s-a strecurat printre 6 adversari, a pătruns în careu, a şutat, balonul a fost blocat de un apărător, i-a revenit, Dumitrache l-a driblat şi pe portar a mai driblat un fundaş şi a tras... peste bară.** În general, în această repriză, noi ne-am impus prin pase mai precise, printr-o mai bună organizare a jocului, printr-un plus de tehnicitate, şi am fi terminat în avantaj dacă am fi insistat mai mult în atac, mai ales că apărarea selecţionatei ţării gazde era — după cum s-a văzut, — uşor de descumpănit.

...ŞI A GOLURILOR

Necăjiţi de scorul alb consemnat de primele 45 de minute ale jocului, fotbaliştii greci încep repriza a doua sub semnul unor atacuri mai hotărîte. Imediat după reluare, în min. 47, echipa gazdă obţine un corner pe care l-a acordat **Ghergheli. Răducanu** iese la minge, o respinge şi apoi o reprinde cu destulă dificultate. În min. 49 este rîndul echipei noastre să beneficieze de un corner. Îl execută **Ionescu** şi **Dinu,** bine plasat, reia cu capul, dar alături de poartă.

ÎN MIN. 51 SE PRODUCE DESCHIDEREA SCORULUI. UN DUEL APARENT BANAL ÎNTRE SĂTMĂREANU ŞI BOTINOS ESTE CÎŞTIGAT DE ULTIMUL, CARE CENTREAZĂ LUNG, PE PARTEA DREAPTĂ. DELEANU ÎNCEARCĂ SĂ OPREASCĂ CU PIEPTUL, DAR NU REUŞEŞTE ŞI SIDERIS, AFLAT ÎN APROPIERE, PROFITĂ DE EZITAREA FUNDAŞULUI NOSTRU MARCÎND PRINTR-UN ŞUT DE LA NUMAI 6 M. RĂDUCANU A PLONJAT, DAR ŞUTUL ERA IMPARABIL. Încurajaţi de gol, fotbaliştii greci încearcă şi reuşesc să se menţină în atac, mai ales că echipa noastră manifestă o uşoară şi, poate, explicabilă cădere.

DIN FERICIRE, ACEASTĂ PERIOADĂ DIFICILĂ DUREAZĂ DOAR 3 MINUTE, CĂCI ÎN MIN. 54 ECHIPA ROMÂNIEI CLĂDEŞTE UN ATAC COMBINATIV ÎNCEPUT ÎN APROPIEREA CENTRULUI TERENULUI : GHERGHELI PASEAZĂ LUI SĂTMĂREANU, ACESTA INTUIEŞTE POSIBILITATEA UNUI CONTRAATAC, SE LANSEAZĂ PE EXTREMĂ ŞI CENTREAZĂ PÎNĂ LA LUCESCU. EXTREMA NOASTRĂ STÎNGĂ TRIMITE ÎNAPOI CU CAPUL, PRECIS, PÎNĂ LA DUMITRACHE CARE, DE LA NUMAI 8 M., ŞUTEAZĂ PUTERNIC CU PICIORUL STÎNG ŞI TABELA DE MARCAJ SE ROTEŞTE ŞI ÎN

BOC

DREPTUL NUMELUI ECHIPEI ROMÂNIEI. DECI, 1—1 !

În continuare, grecii au o uşoară superioritate în joc, concretizată curînd (min. 60) de cel de-al doilea gol al lor. AFLAT ÎN AFARA CAREULUI, SIDERIS A ŞUTAT LA POARTĂ, PORTARUL RĂDUCANU A APUCAT SĂ ATINGĂ MINGEA DOAR CU VÎRFUL DEGETELOR, TRIMIŢÎND-O ÎN BARĂ, DE UNDE, REVENIND ÎN TEREN, A FOST RELUATĂ ÎN PLASĂ CU CAPUL DE CĂTRE DEDES. Salutaţi cu urale de către public pentru această performanţă, fotbaliştii eleni insistă în continuare, dar apărarea română rezistă. În min. 62, **Boc** salvează o situaţie într-adevăr periculoasă, dar numai peste 4 minute egalăm după o fază aproape identică cu cea premergătoare primului nostru gol. DE DATA ACEASTA LUCESCU SE ANGAJEAZĂ ÎNTR-O CURSĂ PE PARTEA DREAPTĂ ŞI CENTREAZĂ PÎNĂ LA IONESCU, AFLAT PE EXTREMA CEALALTĂ. ÎNCADRAT DE KALOPOULOS ŞI KAMARAS, ÎNAINTAŞUL NOSTRU GĂSEŞTE CULOARUL CEL MAI FERICIT PENTRU A PASA, TRIMIŢÎND MINGEA ÎNAPOI LA DUMITRACHE, LA FEL DE SIGUR ŞI DE OPORTUN CA ŞI LA PRIMUL GOL, DUMITRACHE VA ŞUTA, TOT CU STÎNGUL, DE LA 10 M. ÎN COLŢUL LUNG AL PORŢII LUI IKONOMOPOULOS.

Puşi pe gînduri, grecii operează în min. 70 o schimbare în echipă **(Karafeskos** este înlocuit cu **Ioutsos).** Echipa noastră continuă să se menţină în atac şi în min. 72 Dumitrache reia în bară mingea centrată de Lucescu. Inutil

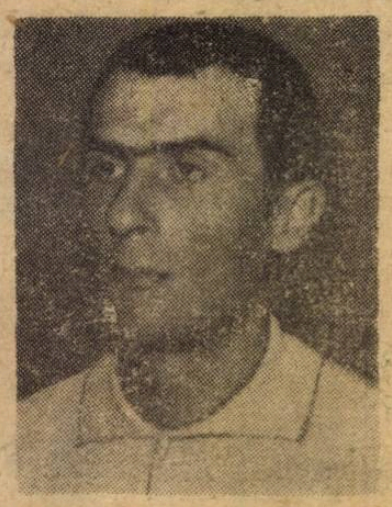

DAN

însă, căci arbitrul îl sancţionase pe înaintaşul nostru în poziţie de ofsaid. În min. 73, echipa greacă execută un atac în trombă pe aripa dreaptă. **Dedes** îl finalizează printr-o centrare, dar **Boc** respinge prin foarfecă în faţa lui **Sideris,** pregătit să primească şi eventual să fructifice această minge. Arbitrul Sbardella sancţionează saltul apărătorului nostru cu o lovitură liberă indirectă. Infracţiunea se comisese la 11 m. lateral de poartă şi **Papaioanu,** executînd lovitura, pasează pînă la **Sideris.** Emoţiile noastre sînt risipite însă de **Dembrovschi** care reuşeşte să respingă, o dată cu mingea şi pericolul iminent. Pe măsură ce timpul se scurge, devine clar că echipa gazdă nu mai are forţa fizică şi morală cu care a început această partidă. Stăpînii necontestaţi ai jocului devin fotbaliştii noştri care construiesc cîteva faze de poartă interesante. De pildă, în min. 79, **Kamaras** respinge greşit o minge la o lovitură liberă executată de **Lucescu, Dumitrache** „găseşte" mingea, dar o reia puţin peste poartă. În min. 82 e rîndul apărării noastre să salveze situaţii periculoase. **Boc** şi **Ghergheli** au stopat acţiunile lui **Papaioanu** şi **Sideris** care au întruchipat ultima ambiţie a gazdelor de a mai realiza ceva. În min. 84 **Sătmăreanu** îl lansează pe **Dumitrache** care pătrunde lateral şi depăşindu-l pe **Ballopoulos,** rămîne singur doar cu portarul în faţă. Îl ajunge însă **Kamaras** care respinge în corner. Executarea lui n-a avut însă nici un rezultat.

Ultimele minute sînt colorate de dominarea clară a echipei noastre care nu insistă totuşi suficient. Ar fi fost poate un prilej de a obţine victoria pentru că apărătorii greci se clătinau vizibil la fiecare atac al nostru. În general prima parte a reprizei secunde a aparţinut gazdelor, partea a doua a demonstrat superioritatea fizică, tehnică şi tactică a echipei române.

Brigada italiană de arbitri condusă de ANTONIO SBARDELLA a asigurat un arbitraj bun. Ea a fost ajutată în misiunea sa şi de comportarea sportivă a ambelor echipe.

SUPERIORITATE ÎN JOC

(Urmare din pag. 1)

în deplasare al echipei României în vreo competiţie oficială mondială sau europeană în ultimul timp. După 12 ani de la victoria cu 2—1, tot cu Grecia şi tot la Atena, în 1967, în preliminariile campionatului mondial '58, urmează acest 2—2 onorabil şi promiţător.

Am văzut la Atena o echipă a României decisă să lupte cu toate forţele pentru un rezultat bun. A început meciul foarte bine, a ratat, dar a continuat să insiste şi, în mod lăudabil, nu s-a dezechilibrat cînd a fost condusă ci a ripostat, egalînd de două ori, 1—1 şi 2—2. A obţinut acest rezultat de egalitate după o partidă care o onorează prin factura jocului practicat. Printr-o organizare mai bună a jocului a ştiut să tempereze avîntul adversarilor, să joace combinativ şi relaxat şi astfel să stăpînească în mare parte terenul, cu excepţia unei perioade scurte de derută, după pauză. Dacă ar fi încercat să materializeze superioritatea din cîmpul de joc, să insiste mai mult, să nu se retragă în cochilie după 2—2, echipa naţională ar fi avut mai mult de cîştigat.

Dar şi aşa, datorită evoluţiei bune a echipei României, meciul nu a avut un caracter dur ci a păstrat în cea mai mare parte o notă sportivă, astfel că şi din acest punct de vedere echipa noastră s-a făcut remarcată. Tehnicienii neutri aflaţi aici au apreciat doza de maturitate a jucătorilor noştri, atît în apărare cît şi în atac. În apărare, în special prin Boc şi Dan, ei au ştiut să destrame un atac zeificat aici la Atena, iar în compartimentul nostru ofensiv, Dumitrache şi Ion Ionescu au realizat faze de mare fineţe şi spectacol.

Prin cele două goluri înscrise, Dumitrache se detaşează ca un realizator excelent, într-o vervă admirabilă. Alături de el se situează jucători ca Ghergheli, care a avut dublul rol de coordonator de joc şi de „jandarm" a lui Papaioanu ; fundaşii centrali Boc şi Dan, ultimul reaclimatizat excelent cu noii parteneri din echipa naţională ; Ion Ionescu în tandem cu Dumitrache, o prezenţă de mare utilitate în echipa naţională ; linia de mijlocaşi, căreia pe lîngă Dinu şi Ghergheli, i s-a alăturat la timp Lucescu şi Dembrovschi pentru a respinge sau a iniţia atacuri ; apoi, fundaşii de margine, Sătmăreanu şi Deleanu şi portarul Răducanu au întregit o echipă naţională care merită apreciată.

Şi acum aud aplauzele celor cîteva sute de spectatori greci, care au aşteptat echipa noastră pînă la părăsirea stadionului şi au aplaudat-o îndelung. S-o aplaudăm şi noi cu speranţa că aceşti fotbalişti care ne sînt tuturora atît de dragi ne vor mai furniza surprize plăcute, poate chiar prezenţa echipei României în Mexic.

N. R. *Excelentul rezultat obţinut în deplasare de echipa Elveţiei, 2—0 cu Portugalia, plasează acum ca primi favoriţi ai grupei I pe elveţieni, care au recoltat două puncte în deplasare.*

Această surpriză îngreunează tentativa de calificare a echipei României, dar nu o exclude, căci rămîn şanse pentru meciul de la Lausanne, cu Elveţia, şi probabilitatea altor complicaţii în celelalte partide din grupă. Deci, curaj...

DECLARAŢII DE LA ATENA...

ANGELO NICULESCU, antrenorul echipei României : *„După fizionomia jocului, rezultatul de egalitate ne nedreptăţeşte pentru că superioritatea noastră tehnică şi tactică a fost evidentă şi pentru că am avut mai multe ocazii de a înscrie decît adversarii noştri. Am reţinut, ca schimbare esenţială în evoluţia echipei, faptul că jucătorii au început să se obişnuiască cu acţiuni pe zone mari, şi nu mai au căderi după un gol primit. Remarc în mod special pe* Ghergheli, Boc *şi* Dumitrache. *Grecii au jucat mai slab decît în meciurile cu Elveţia şi Portugalia, la care am asistat".*

DAN GHEORGHIADIS, antrenorul echipei Greciei : *„Echipa României a jucat foarte bine. M-a surprins pentru că am văzut-o la Istanbul. Rezultatul îl consider echitabil. Noi am jucat sub aşteptări, probabil din cauza nervozităţii de care au fost stăpîniţi jucătorii. Dintre fotbaliştii români am remarcat pe* Dan, Ghergheli, Dumitrache *şi* Ionescu.

ANTONIO SBARDELLA, arbitrul meciului : *„Joc interesant, graţie ambelor echipe. Rezultatul este echitabil. Cred că acest punct realizat la Atena oferă multe şanse echipei României de a se vedea în turneul final al Campionatului mondial".*

DUMITRACHE : *„Am fi meritat mai mult decît acest 2—2. Echipa a jucat bine. Îmi pare rău că am ratat deschiderea scorului în min. 45 al partidei".*

ION IONESCU : *„A fost meciul nostru. Echipa a jucat foarte bine în prima repriză. A slăbit însă după pauză, dar a egalat de două ori şi acest lucru a fost cu atît mai important cu cît nu reuşeam aitădată. Cred în calificarea noastră pentru Mexic. M-am simţit bine în acest „11" al naţionalei noastre şi voi răspunde întotdeauna cu dragoste solicitărilor antrenorilor echipei reprezentative".*

DAN COE, căpitanul echipei : *„Meritam victoria, dar şi acest rezultat de egalitate este bun, pentru că ne dă speranţe mai multe pentru calificarea echipei noastre la turneul final din Mexic. Îmi felicit colegii de echipă şi mă bucur că am reintrat în naţională după o lungă absenţă, dar cu un rezultat care sînt convins că bucură pe toţi iubitorii fotbalului din ţara noas tră".*

...ŞI DE LA BUCUREŞTI !

ION PÎRCĂLAB : *„Mă bucură nespus rezultatul. Punctul de la Atena va cîntări mult în favoarea echipei noastre în balanţa clasamentului seriei. Păcat că în final jucătorii noştri n-au forţat victoria. Dacă ar fi făcut-o, gîndurile noastre se îndreptau deja spre Mexic. Regret nespus de mult că nu am făcut parte din echipă. Nu mai fac promisiuni spectaculoase, dar voi lupta să devin titular pentru meciul cu Elveţia".*

NICOLAE OAIDĂ : *„Ar fi cel mai mare succes al soccerului românesc să ne calificăm în turneul final al C. M. Primul pas a fost făcut. Să sperăm că şi la Lausanne rezultatul se va reedita. Echipa noastră a dovedit că are această posibilitate".*

RADU NUNWEILLER : *„Ce n-aş fi dat să fiu şi eu la Atena alături de cei cu care am fost pe Wembley ! Deşi, departe, în faţa aparatului de radio, trăiam din plin momentele jocului. Bravo băieţi ! Ne-aţi făcut o mare bucurie. Şi acum la Lausanne ! Sper că acolo, după joc, vom împărţi împreună la cabine bucuria calificării".*

Redacţia şi administraţia : bd. Mărăşeşti nr. 26 Tiparul : I. P. „Informaţia", str. Brezoianu 23 — 25

PROLETARI DIN TOATE ȚĂRILE, UNIȚI-VĂ!

FOTBAL

REVISTĂ SĂPTĂMINALĂ
ANUL IV
152
MIERCURI 23 APRILIE 1969
12 PAGINI
2 LEI

DUPĂ ETAPA XXII

30 p ## U.T.A. se distanțează din nou

26 p ## DINAMO s-a mulțumit cu draw

25 p ## RAPID – iar „complexul Farul"!

FOTOGRAFIE PREMIATĂ

Dridea I (în prim plan) a deschis scorul în meciul de la **Ploiești**. Extazul (în tabăra **Petrolului**) și decepția (printre jucătorii **Progresului**), sînt elementele dominante ale instantaneului nostru. Ce păcat însă că minutele care au urmat numai fotbal nu se pot numi! Foto: **PETRE STĂNESCU**

ACTUALITATEA INTERNAȚIONALĂ

● Campionatul în U.R.S.S. ● Brazilienii au jucat pentru prima oară cu „libero" ● A fost desemnat succesorul lui Busby ● Amănunte despre turneul de juniori UEFA ● Corespondentul nostru Mario Widmer relatează de la Lisabona surpriza grupei I a preliminariilor C. M.

ÎN OBIECTIV – ELVEȚIA
ÎN RETROSPECTIVĂ – GRECIA

Redactorii noștri comentează comportarea echipei naționale la Atena și perspectivele ei la Paris și Lausanne

...CU TĂVĂLUGUL NEPĂSĂRII!

Săptămînal ne sosesc la redacție scrisori pe o temă cunoscută și mult dezbătută în coloanele revistei noastre : TERENURILE. Chiar în numărul 151, de săptămîna trecută, menționam faptul că Bucureștiul a fost „dezmoștenit" de cîteva baze sportive peste care s-a trecut cu tăvălugul nepăsării, încălcîndu-se una dintre legile în vigoare (H.C.M. 629) care le ocrotește. În așteptarea unor măsuri care să ducă la rezolvarea, măcar parțială, a acestei probleme, deloc ușoară, continuăm să tragem semnalul de alarmă. Dar cum din Sibiu ne-au sosit vești îmbucurătoare (o „rara avis") vom da cuvîntul, pentru început, corespondentului nostru din acest oraș, ILIE IONESCU :

O... RAZĂ ÎN NOIANUL DE NEAJUNSURI

„Îndemnat de planul de măsuri prezentat și aprobat cu ocazia dării de seamă a C.J.E.F.S. (în care a figurat, printre obiective, și amenajarea unor baze sportive) am întreprins un mic raid-anchetă pe la bazele sportive din oraș. Iată constatările. La terenul Voința, cu fondurile alocate de UCECOM, au început, încă din toamnă, lucrările de amenajare a unui nou teren (alături de cel vechi), cu dimensiuni 101/60 m., cu drenaj și zgură roșie. Odată terminat (va fi dat în folosință la 1 mai a.c.), se va trece la amenajarea celui vechi. Prof. Ioan Manoliu, tehnicianul asociației, ne spunea că terenul va fi gazonat și va fi lăsat pînă la primăvara anului 1970, cînd se va putea juca pe el. Cîteva vești bune ne-a oferit și Gheorghe Moise, secretarul asociației sportive Independența. După toate probabilitățile, în toamnă, echipa cunoscutei întreprinderi sibiene, actualmente în campionatul județean, va juca pe noul ei teren. Argumentul principal : aprobarea sumei de 312 000 lei, necesară construirii, la Obor, a unui viitor complex sportiv. În 1970, acest complex va fi terminat prin drenarea și gazonarea terenului, construirea unei tribune cu o capacitate de 2 500 de locuri, prin amenajarea unor terenuri de handbal și volei.

„Avem aprobate fonduri și pentru repararea unor baze sportive ca terenurile de fotbal de la Obor și Electrica. Sperăm să atacăm lucrările respective chiar în luna aprilie" — afirma responsabilul cu probleme sportive din cadrul Consiliului județean al sindicatelor, tov. Nicolae Ciucundeanu.

Iată deci că, acolo unde există preocupări, se poate !

DOUĂ SITUAȚII ASEMĂNĂTOARE

Din Orașul Gheorghe Gheorghiu-Dej ne scrie, „cu indignare", unul dintre frecvenții noștri colaboratori, GHEORGHE GORUN. **„Baza sportivă Chimia se află într-o stare deplorabilă. Are tribune improvizate, terenul este impracticabil atunci cînd plouă. Celelalte două terenuri din oraș, Central și Rafinărie, sînt complet necorespunzătoare. Asta e situația ! Și altele nu avem. Consider că organele orășenești și județene ar trebui să miște, o dată, măcar un deget, pentru a îndrepta această stare de lucruri. Pentru că, sincer vă spun, există comune din județ (Dărmănești, Zemeș), care au terenuri mult mai bune decît cele din orașul nostru. E adevărat, ni s-a construit o frumoasă sală de sport. Dar e suficient ? Cum rămîne cu cei peste 10 000 de iubitori ai fotbalului din oraș ?"**

SCRISORI PE ACEEAȘI TEMĂ

O scrisoare asemănătoare ne-a sosit, recent, și din Galați. Este semnată de DUMITRU TIRON, unul din locuitorii cartierului Țiglina II. **„Nu înțeleg ce se întîmplă cu terenul S.U.T. Galați ! A fost dat uitării tocmai cînd orașul nostru are nevoie acută de astfel de baze sportive. Întrebați dv. forurile în drept".**

Le întrebăm. Numai să ajungă aceste rînduri pe sub ochii celor în cauză.

„FACEM ALTUL". SĂ-L VEDEM !

„Un oarecare iubitor al fotbalului", cum s-a recomandat la telefon, ne-a invitat să facem o scurtă deplasare pînă la Ciorogîrla, lîngă București, pentru a ne interesa de „soarta fostului teren". Într-adevăr, „fostului". Cînd am ajuns la fața locului, muncitorii săpau șanțuri, depozitau cărămizi, diverse materiale de construcție. Se ridică la Ciorogîrla o școală nouă. Exact pe terenul asociației Recolta. Și cum într-o comună, oricît de mare ar fi, nu-i prea greu să aduni laolaltă toate... forurile locale, iată-ne angajați într-un dialog cu secretarul organizației de partid, Ion Șerban, cu președinta Consiliului popular comunal, Eugenia Dedu, și secretara organizației U.T.C., Maria Bușcu.

„Facem altul !, au concluzionat dînșii. **Locul este deja stabilit. Vom lua măsuri pentru amenajarea, cît mai urgent posibil, a noului teren".**

Numai să fie așa. Dacă nu, rugăm pe acel „oarecare iubitor al fotbalului" să ne mai sune la același număr de telefon. Pentru a ne ține la curent cu ceea ce se întîmplă la Ciorogîrla.

POȘTA REDACȚIEI

L. și M. IONESCU, București: Urările dv., adresate jucătorilor, pentru meciul de la Atena, au sosit la redacție în timp ce aceștia se aflau deja în drum spre capitala Greciei. Au fost, au jucat, rezultatul îl știm cu toții. Nu ne rămîne decît să așteptăm partida de la Lausanne. Acolo se va juca (pentru noi) soarta... Mexicului ! Sau, poate tot Portugaliа ne va oferi o nouă surpriză pe terenul elvețienilor ! Iată două variante favorabile ambițiilor lui Dumitrache, Dan, Boc și ceilalți.

A. GULESAN, C. GHEORGHE, D. ȘTEFAN, Lugoj : 1) Ne scrieți că urmăriți cu atenție cum în presă se vorbește tot mai mult despre restructurări în fotbalul nostru, despre preconizarea unor măsuri menite să ducă la impulsionarea acestui sport. Noua conducere a F.R.F. a trecut hotărîtă la treabă. De altfel, printre primele ei obiective se află fotbalul în rîndurile copiilor și juniorilor. 2) Ați fost pesimiști privind alcătuirea echipei noastre. **Ghergheli** a fost unul dintre cei mai buni jucători la Atena, alături de **Dan, Boc, Ionescu** și, bineînțeles, **Dumitrache.**

R. MANOLESCU, Tr. Măgurele : Puteți scrie jucătorilor feroviari pe adresa clubului Rapid : Calea Giulești, nr. 18, București ;

G. GRECU, com. Șuteni, Vîlcea : Ce se întîmplă cu portarul Coman ? Și noi am fost curioși. L-am întrebat de mai multe ori, și de fiecare dată fostul portar al naționalei noastre a invocat „lipsă de formă, datorată în mare parte și dezrădăcinării de echipa care l-a consacrat — F. C. Argeș". Poate. Cert este însă un fapt. Rămînerea lui, în continuare, pe tușă, va avea serioase repercusiuni asupra carierei sale sportive. „Ar fi păcat", așa cum spuneți și dv.

TASSIA LINDRU, Oradea : 1) Vă pasionează atît de mult fotbalul, încît vreți să-l și practicați. Ne întrebați cum să procedați ? Nu știm. Încercați totuși, dacă mai găsiți vreo 10—15 amatoare în Oradea. Ceea ce nouă nu ne prea vine a crede. Pentru că, după entuziasm urmează numărarea... loviturilor. Și, să fim sinceri, nu-i prea plăcut, nu ? Mai ales pentru domnișoare. 2) Despre echipa dv. preferată, Dinamo, am mai scris, nu o dată. Răsfoiți una dintre colecțiile revistei și vă veți convinge.

OCT. BOLCHIȘ, Baia Mare : 1) Se va acorda pe viitor o atenție tot mai mare campionatelor școlilor generale. Este domeniul unde fotbalul va trebui să prindă rădăcini zdravene. În ceea ce ne privește, vă asigurăm că vom publica în coloanele revistei materiale privind aceste întreceri. 2) Ideea nu e rea. Cu realizarea respectivelor desene, în nici un caz nu putem fi de acord.

E. BISTRICEANU, București : „Infracțiunea comisă pe linia de 16 m. este socotită în careu sau afară ?" Arătați-ne dv. un arbitru, care s-o considere în careu ! Ei le scot și pe cele evidente în careu, pe undeva pe la linia de 16 m. ! Mai ales cînd e vorba de echipa gazdă... 2) De acord cu dv. De altfel, după cum credem că ați și observat, am mărit spațiul rezervat Diviziilor B și C. Vom continua să publicăm confidențe și anchete, materiale pentru care aveți cuvinte elogioase.

Cu întîrziere, la Galați

Mai mulți cititori ne informează că la Galați revista noastră se distribuie cu întîrziere. Numerele 149 și 150 (din 2 și 9 aprilie) s-au pus în vînzare la chioșcurile din acest oraș de-abia vinerea, cu toate că revista a apărut, de fiecare dată, miercuri. Cauzele ? Ni le dezvăluie Mircea Spiridon, *șeful serviciului de difuzare a presei din cadrul Direcției Județene P.T.T.R. Galați :* „Vina este uneori, a O.S.E.P.-ului care o expediază cu întîrziere ; alteori perturbările în difuzare se datorează și organului local de distribuire ..."

Deci, o recunoaștere a faptului că nu se acordă toată atenția difuzării revistei în orașul Galați. Numai că nu este suficientă numai recunoașterea. Nefiind un exemplu izolat, asemenea deficiențe semnalîndu-ni-se și din alte localități, ne punem întrebarea : Are cineva vreun interes ca revista să nu ajungă cît mai repede la cititorii săi ? Greu de presupus așa ceva. Atunci ?

„2.000 de spectatori urmăresc cu atenție un joc frumos, cu faze interesante de poartă, cu execuții tehnice reușite ; un joc corect, cei 22 de fotbaliști fiind preocupați doar de minge, de a se comporta meritoriu. Și iată acel păcătos minut 44. Fundașul Miclo deposedează corect pe Dridea II dar arbitrul dictează 11 m. O decizie nedreaptă, primită cu proteste de jucătorii echipei gazdă, de public. După pauză, dîndu-și seama poate că a greșit, același arbitru, complet depășit de joc, face cadou și gazdelor un 11 m. Și pentru că este ratat, mai fluieră peste cîteva minute o altă lovitură de pedeapsă împotriva oaspeților. Scor final : 1—1. Păcat. Dacă n-ar fi existat un astfel de arbitraj, cei 2.000 de spectatori ar fi vizionat o partidă interesantă și ar fi plecat mulțumiți de la stadion. E drept, respectivul arbitru a fost sancționat. Dar nu exemplar..."

GH. GORUN
corespondent

N.R. : Arbitrul Dumitru Ilinca (București) care a condus meciul Chimia Oraș Gh. Gheorghiu-Dej — Metalul Plopeni a fost retrogradat pe timp de două luni. Într-adevăr, nu exemplar.

Note

„Consider că nu este inoportună o revenire la „cazul Autorapid Craiova". Pentru că încă nu s-a întreprins nimic pentru rezolvarea situației precare a acestei echipe. În rîndurile de mai jos vom încerca să evidențiem cauzele care au condus la degringolada Autorapidului. În primul rînd — indisciplina este o caracteristică a acestei echipe. Jucătorii sînt irascibili, nu respectă indicațiile antrenorilor, manifestă atitudini irreverențioase față de conducătorii meciurilor (Mitrică, Constantin, Popescu, Irimescu etc.). O a doua cauză constă în schimbarea aproape, de la lună la lună, a antrenorilor. Și nu putem omite din această înșiruire faptul că formația are o medie de vîrstă destul de ridicată, mulți jucători depășind 30 de ani. Elementele tinere, care există totuși, nu sînt încurajate. Iată numele cîtorva dintre jucătorii care ar putea oricînd fi introduși în prima echipă : Glodeanu, Meligan, Buzatu etc. Așa stînd lucrurile nu înțelegem de ce nu se renunță la jucători ca Preoțescu, Perciu, Ionescu etc., care nu mai pot da randamentul necesar. Credem că a sosit vremea să se întreprindă ceva la Autorapid..."

ȘT. GURGUI
corespondent

N.R. Și noi credem. Mai cu seamă că am mai scris despre situația precară a Autorapidului, despre insuficiența măsurilor luate. De ce ezită să meargă pînă la capăt conducerea asociației ?

Vă prezentăm, în clișeul alăturat, echipa F.C. Argeș III, performera campionatului județean Argeș. Ea conduce detașat în clasament grație talentului jucătorilor și muncii antrenorului lor, Vlad Lovin

O DORINȚĂ A PETROLIȘTILOR TÎRGOVIȘTENI

Printre pretendentele la cîștigarea titlului de campioană județeană, se numără și Petrolul Tîrgoviște. Dacă antrenorul **Constantin Iacob**, care se ocupă cu multă competență de pregătirea echipei, ar reuși promovarea elevilor săi în Divizia C, ar fi o realizare deosebit de importantă pentru municipiul Tîrgoviște. De ce ? Înainte de toate nu ar mai fi nevoie să se aducă „valori" de pe alte meleaguri, pentru că Petrolul ar roda și forma tineri jucători din județ care, la timpul oportun, să fie promovați în echipa Metalul, presupusă divizionară B.

M. AVANU
corespondent

UN NOU LIDER ÎN CAMPIONATUL PRAHOVEAN

Pînă în etapa a 18-a a campionatului județean Prahova, în clasament conducea o echipă cu veleități de promovare, UZUC Ploiești. Iată însă că, după înfrîngerea de la Băicoi, ea a fost detronată de Vagonul Ploiești, care a cîștigat în deplasare la Cîmpina (cu echipa Neptun). Deci, după ce timp de 17 etape a condus clasamentul, UZUC își vede serios periclitate șansele de promovare. Va fi interesant de urmărit disputa dintre cele două formații, despărțite deocamdată doar de un singur punct în clasamentul campionatului.

M. SIMA
corespondent

NU NUMAI JUCĂTORII SÎNT VINOVAȚI

Minerul Bihor și Foresta Tileagd se schimbă, de la o etapă la alta, la conducerea campionatului județean Bihor. Faptul reține atenția. Despre altceva vreau să relatez în aceste rînduri. Pînă în etapa a 18-a nu s-au înregistrat abateri grave de la disciplina sportivă. Iată însă că doi jucători de la Bihorul Beiuș) au ținut cu orice preț să se... evidențieze prin grosolănii la adresa conducătorului meciului. Cum era și normal, acesta i-a poftit afară de pe teren. Credeți că au ieșit ? Nicidecum. Și după trei minute, partida s-a încheiat. Am considera incidentul un caz izolat, dar n-o putem face, fiindcă echipa Blănuri Oradea este recunoscută ca o formație nedisciplinată. Aproape la fiecare meci, jucătorii ei sînt avertizați sau eliminați pentru joc dur, pentru atitudini nesportive. Așa stînd lucrurile, credem că nu numai jucătorii acestei echipe ar trebui sancționați.

V. SERE
corespondent

ÎN COADA CLASAMENTELOR

Indiscutabil, fotbalul maramureșean se află în criză. Din cele șase echipe divizionare (B și C) — Minerul, Topitorul și Constructorul Baia Mare, C.I.L. Sighetul Marmației, Minerul Baia Sprie și Bradul Vișeul de Sus — cinci ocupă, actualmente, poziții precare în a doua jumătate a clasamentului. Există, desigur, un concurs de împrejurări care a făcut și face în continuare ca echipele maramureșene să se zbată în mediocritate. Una dintre cauze, considerăm, constă în ignorarea de către conducerile asociațiilor, de către antrenorii echipelor amintite, a juniorilor talentați și apți de a fi promovați. Minerul Baia Mare, fosta divizionară A, momentan candidată la retrogradare și din Divizia B, dispune de o redutabilă formație de juniori (în prima etapă din returul campionatului județean a învins cu 11—1 pe Topitorul Baia Mare !). De ce nu promovează dintre ei ? Dar, dacă Minerul are o pepinieră și n-o folosește, celelalte asociații, în schimb, nu acordă nici un fel de atenție echipelor lor de juniori, acestea zbătîndu-se în greutăți materiale, antrenîndu-se pe unde pot, fără instructori cu calificare corespunzătoare. Cum să se redreseze, în astfel de condiții, fotbalul maramureșean ?

V. SĂSĂRANU
corespondent

CAMPIONATELE ȘCOLILOR PROFESIONALE

TURNEU INTERJUDEȚEAN

Timp de trei zile, la Satu Mare, campioanele județelor Mureș, Cluj, Harghita, Satu Mare, Brașov și Sălaj și-au disputat un turneu pentru desemnarea reprezentativei ce va promova, în etapa viitoare, de zonă (Tg. Mureș, 4—6.V.).

Echipele au fost împărțite în două serii ale căror clasamente au fost următoarele: Seria I : *Cluj 3 p, Tg. Mureș 2 p, Gheorghieni 1 p ;* Seria a II-a : *Satu Mare 4 p, Sălaj 2 p, Brașov 0 p. Echipele clasate pe locuri corespondente s-au întîlnit între ele pentru desemnarea unei ordine finale. Învingînd reprezentativa Clujului cu 1—0, SATU MARE a cîștigat acest turneu, folosind următoarea formație :* Kiss — Naghi, Vaida, Turți, Lazăr — Szilaghi, Valdraf — Gőrog, Kaniszai, Fabian, Covaci. *Antrenorul formației este profesorul* Nicolae Precup.

ZOLTAN KOVACS
corespondent

DIN MINISTERUL CONSTRUCȚIILOR

La Pitești, într-o etapă zonală, s-au întrecut 6 echipe reprezentative ale județelor : Argeș, Dolj, Prahova, Ilfov, Teleorman și din municipiul București. Cîștigătoarele celor două serii, cîte trei echipe, au fost reprezentantele județului Argeș și municipiului București. Finala, disputată între aceste echipe, a dat cîștig de cauză bucureștenilor. Scor, București—Argeș 2—1.

ILIE FEȚEANU
corespondent

ATENA ● PARIS ● LAUSANNE

În obiectiv — meciul cu Elveția

Luni, la București, a avut loc una dintre ședințele de lucru ale antrenorilor din prima divizie, dedicată discutării unor probleme de ordin general dar și a unor chestiuni la ordinea zilei. Prezenți — conducătorii tehnici ai formațiilor de Divizia A, cu excepția *Universității Craiova* și a *Vagonului* (să fi avut efecte rezultatul... surpriză din *Cetatea Băniei ?*), alături de conducători ai forului de specialitate.

La început, antrenorul emerit EMERICH VOGL, președintele colegiului de antrenori, a prezentat o succintă analiză asupra comportării echipelor de prima divizie în actualul sezon.

Al doilea punct al ordinei de zi a cuprins o informare a antrenorului ANGELO NICULESCU asupra modului cum se va pregăti lotul reprezentativ pentru meciul cu *Elveția*. În afara recomandărilor verbale făcute de antrenorul echipei naționale, antrenorilor echipelor care dau jucători lotului reprezentativ le-au fost înmînate indicații scrise asupra modului cum trebuie pregătiți respectivii jucători. Mai departe, s-a intrat în partea operativă a reuniunii, discuții la obiect, concise, pe marginea subiectelor actuale.

„OF"-URILE ECHIPEI NAȚIONALE

La acest capitol, așa de arzător, am înregistrat cîteva luări de cuvînt pe care le prezentăm prin ideile cele mai interesante.

ȘTEFAN CÎRJAN („U" Cluj) : *„La noi în echipă, Anca joacă mijlocaș ofensiv, în echipa națională el este utilizat ca mijlocaș cu sarcini defensive. E greu pentru el să treacă de la un rol la altul".*

ILIE OANĂ (Petrolul) : *„Nu neglijați situația jucătorilor de rezervă. În săptămîna trecută, spre exemplu,* Mocanu *s-a antrenat în total 50 de minute. Mă bucură existența unui duel* Mocanu-Deleanu. *Ce păcat că nu înregistrăm asemenea dualități și pe alte posturi !"*

ȘTEFAN COVACI (Steaua) : *„Trebuie să ajutăm pe selecționeri să găsească încă doi oameni combativi, periculoși pentru poarta adversă, în atac, alături de* Dumitrache *și* Lucescu. *Cît privește meciul de la 30 aprilie, cu* Franța, *să fim convinși că vom avea în față o echipă dornică de reabilitări cu orice preț, mai ales, după acel 0—5 din fața Angliei".*

BAZIL MARIAN (Dinamo București) : *„Forma și sănătatea jucătorilor, din lot, de la Dinamo, este bună.* Nunweiller VI *s-a restabilit, a jucat duminică la Iași, nu are încă deplina capacitate de efort. Cred că pînă la 14 mai o va căpăta. Și eu avertizez asupra deosebitei dificultăți a jocului de la* Paris. *E o formație tînără, foarte viguroasă și dornică să-și facă o carte de vizită, actuala selecționată franceză".*

- ILIE OANĂ DESPRE MECIUL DE POMINĂ DE LA PLOIEȘTI
- TINERII DE LA STEAUA ȘI RATAREA UNOR PROMOVĂRI
- DE CE ÎNTÎRZIE STOICESCU II LA LOT ?
- UN ACUZATOR AL ANTIJOCULUI
- MARELE PAS AL LUI DINAMO BACĂU

JUSTIN ȘERBAN (Politehnica Iași) : „Deleanu, *titularul în națională al* Politehnicii, *s-a arătat în progres la multe capitole afară de unul : realizarea marcajului strict al adversarului direct. În privința lui* Lupulescu, *nu cred că poate suporta concurența unor vîrfuri de atac de specialitate, precum* Domide *sau* Dembrovschi, *el care e relativ nou în acest post, provenind din mijlocaș".*

TITUS OZON (Jiul) : *„Nu credeți că, alături de informațiile delegaților federali, sînt mai utile pentru selecționeri, observațiile noastre, ale antrenorilor ? Și socotesc că metoda cea mai bună ar fi aceea ca antrenorul să caracterizeze pe selecționabilii din echipa adversă, astfel că nu va exista presupusul coeficient de subiectivitate".*

D. NICOLAE-NICUȘOR (Dinamo Bacău) : *„Păcat că acest* Ghiță *nu primește măcar odată satisfacția unei încercări în lot ! Apără excelent și are o dorință nemaipomenită de a ajunge în echipa națională. Întrebați-l pe* Ferenczi *cum a apărat la Oradea !"*

I. FERENCZI (Crișul) : *„Excepțional ! N-am fi putut marca de cît așa cum s-a întîmplat, din penalti".*

În replică sau ... completare, antrenorul lotului — Angelo Niculescu — *a răspuns la propunerile sau observațiile colegilor lui de la cluburi, insistînd asupra obligației unui jucător de performanță, aspirant la un loc în echipa națională, de a fi capabil să evolueze în mai multe posturi, măcar în cele ale compartimentului în care este specializat.*

PROBLEME DIN CAMPIONAT CARE NU SÎNT DE LOC „DIVERSE"

La ședința de lucru a antrenorilor, în afara aspectelor legate de echipa națională s-au angajat și discuții asupra altor fapte, privind viața echipelor noastre fruntașe. Au fost amintite chestiuni recente sau mai vechi, unele de natură să trezească îngrijorarea și luarea de măsuri rapide. Le prezentăm, tot prin intermediul participanților la reuniune.

„Portarii ne-au adus în actuala situație. Am pregătit minuțios meciul cu Progresul. *Cred că bucureștenii au remarcat. Lipsa jucătorilor mei este aceea că nu și-au stăpînit nervii. Sîntem o echipă disciplinată ; de ani de zile nu am primit sancțiuni"* (ILIE OANĂ). N.r. : *În tot timpul declarațiilor antrenorului ploieștean, antrenorul* Cornel Drăgușin *avea o*

Eftimie IONESCU

(Continuare în pag. 3)

În retrospectivă — meciul cu Grecia

Așadar, reprezentativa noastră a trecut cu bine, orice s-ar spune, primul examen oficial al sezonului. Pe frumosul stadion *„Karaiskakis"* din *Néon Faliron* (un fel de suburbie a orașului *Pireu)* — aflat în plină „toaletă" pentru europenele de atletism pe care le va găzdui în toamnă — națională noastră a spulberat, în același timp, multe temeri (din țară) și multe speranțe (din Grecia), realizînd printr-un joc bun un rezultat care o menține în cursa pentru primul loc din grupa I europeană a preliminariilor C.M. : 2—2 cu selecționata elenă, care făcuse în toamnă o deosebită impresie prin acel 0—1 cu *Elveția* la Basel și, mai ales, prin victoria cu 4—2 asupra *Portugaliei.*

Atmosfera care a precedat și a înconjurat această partidă a noastră, cu un pronunțat caracter decisiv, anunța o sarcină foarte grea pentru fotbaliștii noștri. Pe de o parte, jocurile de verificare cu *Fenerbahce* și *Voivodina* nu satisfăcuseră și în urma lor s-au manifestat temeri în ce privește comportarea cuplului (nou) de fundași centrali *Boc-Dan,* acomodarea lui *Dinu* pe post de mijlocaș, încadrarea lui *Ionescu* în jocul echipei, alături de *Dumitrache* și posibilitatea de a stăpîni mijlocul terenului. Pe de altă parte, presa sportivă elenă și unele declarații au creat și întreținut o atmosferă specială în jurul meciului, prezentîndu-l drept drumul sigur al echipei Greciei spre Mexic.

Din aceste opinii și dorințe, mai mult sau mai puțin întemeiate, dar obișnuite înainte de un joc, nu s-a îndeplinit nimic sau aproape nimic. *Partida de pe „Karaiskakis" a avut o cu totul altă desfășurare, a prezentat situații și probleme noi, solicitînd jucătorilor alte soluții și mijloace de rezolvare decît cele pregătite,* dovedind odată în plus (dacă mai era nevoie...) că *în fotbal nu încap sentințe, că o „victimă sigură" poate deveni un virtual cîștigător și invers.*

REZULTAT BUN

Constituie acest 2—2, ca și acel 0—2 de la Lisabona, o surpriză ? Poate. În orice caz, *„draw"-ul reprezintă materializarea unui raport între echipele în concurs ca pregătire și forțe, care a dus la răsturnări de calcule și pronosticuri, la un rezultat, e drept, neașteptat pentru unii, dar conform cu fizionomia jocului. Acest rezultat este echitabil* și, *constituie, pentru echipa noastră, o performanță bună.* Desigur că atunci cînd a fost cunoscut rezultatul de la Lisabona, meciul nostru nul a părut mai puțin satisfăcător, avînd în vedere că întîlnirea cu *Elveția,* marea beneficiară de la 16 aprilie, va avea loc la *Lausanne.* Dar și în cazul unei victorii a Portugaliei acest 2—2 ar fi pălit, pentru că atunci favorită a grupei ar fi fost echipa lui *Eusebio* et *Co.*

- „Nucleul Wembley" și-a pus o amprentă sigură ● Poate fi repetată „soluția Ionescu" ? ● Temeri și speranțe risipite pe teren ● Bilanț înainte de 30 aprilie și 14 mai

PUTEAM SĂ ȘI CÎȘTIGĂM !

Este adevărat că pe *„Karaiskakis"* jucătorii noștri au avut posibilitatea să cîștige mai curînd decît adversarii lor, pentru că au beneficiat de mai multe ocazii clare de gol. Dar *a lipsit în echipă omul* (sau oamenii) *care să simtă momentul favorabil* (la 2—2, cînd grecii traversau o perioadă de descumpănire) *și să insiste în atac, mai ales că apărarea elenă se dovedise relativ lesne de clătinat.* A lipsit mai puțin îndemnul de pe tușă și mai mult inițiativa din teren (și ne gîndim în primul rînd la *Ionescu) pentru a fructifica superioritatea noastră din finalul meciului, printr-un joc mai agresiv, mai incisiv.* Poate pentru că exista (totuși) și un risc, *echipa s-a mulțumit să păstreze meciul nul, ca obiectiv minimal în această partidă. Din păcate...*

Oricum, însă, considerăm *acest rezultat* — ca efect al unei comportări care a satisfăcut în mare măsură — drept *un bun început de drum spre satisfacții și mai mari.*

VALOAREA „TEST-MECIURILOR"

Înainte de a analiza cîteva aspecte principale ale partidei cu Grecia, să ne oprim asupra jocurilor de verificare, care-n general — la noi provoacă mici tragedii, deși cum s-a mai văzut în atîtea ocazii — *ele nu sînt întotdeauna concludente.* „Test-meciurile" de la *Liége, Istanbul* și *Timișoara* sînt exemple... concludente în această privință. Meciurile cu *Anglia* și *Grecia,* care le-au urmat au dovedit că *jocurile de verificare nu pot duce numai la concluzii pozitive,* că *ele sînt înșelătoare,* că, potrivit unui vechi obicei, *jucătorii le tratează ca atare, nu se mobilizează suficient. ELE SINT INSĂ NECESARE,* pentru că *pot atrage atenția asupra unor lacune din echipă,* cum s-a întîmplat de pildă la jocurile cu *Fenerbahce* și *Voivodina,* unde s-a observat o lipsă de sincronizare în jocul fundașilor centrali *Boc* și *Dan,* pentru prima dată împreună. Și asupra acestei lacune, a înlăturării ei, s-a insistat la antrenamentele care au urmat. Rezultatul : *Boc* și *Dan* au constituit un punct forte al echipei contra Greciei !

PĂSTRĂM „NUCLEUL WEMBLEY" ?

Înainte de întîlnirea din *Grecia,* structura echipei — deși păstra *„nucleul Wembley"* (7 din cei 11 jucători) — a ridicat totuși cîteva semne de întrebare, surse de neliniște : cuplul de fundași centrali, folosirea lui *Dinu* ca mijlocaș, randamentul unui alt cuplu nou, *Dumitrache-Ionescu,* selecționarea lui *Răducanu* și *Dembrovschi.* Temerile (unele împărtășite și de semnatarul acestor rînduri) au fost risipite însă pe teren.

Răducanu, puțin solicitat, s-a dovedit destul de atent și a avut intervenții oportune în cele cîteva situații periculoase la poarta sa. Nu i se poate imputa nici unul din golurile primite. *Dembrovschi* și-a etalat tehnica sa excelentă și rezistența fizică superioară chiar unor colegi, contribuind la reali-

Petre GAȚU

(Continuare în pag. 5)

Carnet

NERVI DE PRIMĂVARĂ

de EUGEN BARBU

Are și fotbalul ale lui, de ce să n-o recunoaștem ?

Oltenii o feștelită la ei acasă și luară bătaie, de la cine, muică ? De la **Vagonul** zis **Lanterna roșie,** zis **Ciuca bătăilor, zis,** dar cum nu-i mai zice...

Pe **Republicii,** Realul prea devreme încîntat de sine și perpetuînd nedreptate strigătoare la cer (tinerea pe tușe la infinit a lui Octavian Popescu) a lăsat un punct **Farului,** care a spus bogdaproste ! La Iași, **Dinamo și Politehnica,** după relatările radiofonice ale lui Iacoban (cu o pietricică în grădina noastră săptămîna asta la rubrica din „Cronica") și după reportajul celor ce-au asistat la meci, cică s-ar fi plictisit după o repriză de joacă și au lăsat-o mai moale în dulcile adieri ale unor cunoscute șuerături venite din partea publicului. În sfîșit, la Ploiești, martori fiind cu ajutorul TV-ului, am avut ocazia să vedem cum trece moartea pe lîngă bocancii unora, plus un arbitraj care ar fi trebuit să pună capăt mai din timp acestor scene penibile.

Nervi de primăvară !

Mai curios mi s-a părut ce s-a întîmplat la Pitești unde Teașcă, as al cărților pierdute, a încercat încă odată să ne convingă fără să reușească, că este un vrăjitor. În fotbalul nostru, cum a văzut și el bine, nu se pot face minuni peste noapte. **Argeșul** a pierdut pe teren propriu și va mai pierde probabil, pentru că în patria prunilor nu mai există ceea ce se numește moral. Ceva s-a surpat la clubul experimental și trebuie măsuri radicale. Nu mă îndoiesc că **omul de fier** le va lua, fără ca rezultate imediate să se ivească. Dacă cineva din Pitești mai crede că schimbarea spectaculoasă a antrenorilor s-a dovedit salvatoare, eu cred că se înșeală. Aici trebuie schimbată echipa...

În rest, lucruri mai mult sau mai puțin obișnuite. **U.T.A.** a cîștigat firesc acasă, **Crișul** nu a iertat ambițiile băcăoane, **Steaua** a arătat în continuare că pe la Ghencea trebuie să se iște un uragan care să măture totul pentru că o îmbătrînire fără ieșire domnește în rîndurile militare. Păcat de un club cu o astfel de tradiție !

Cam asta în campionat. Televiziunea ne-a oferit la o oră cam nepotrivită filmul meciului de la Atena. Ce am văzut pe micul ecran ? Că Răducanu trebuie preferat lui Gornea, dar nu lui Ghiță, cel mai în formă portar român la ora de față. Că Sătmăreanu trădează din cînd în cînd defectele sale legate de aventurismul de a pleca prea în față. Că Dan Coe rămîne un mare luptător căruia puțină tehnică nu i-ar strica. S-a mai văzut că nu avem pentru Lausanne doi halfi constructori de joc. Ghergheli este excelent ca putere de luptă, dar aici trebuie un **Creier.** A reintrat Nunweiller al șaselea, dar pe extrema stîngă. Ca totdeauna la noi se fac improvizații de te doare capul. Ce-ar fi ca clubul **Dinamo** să fie obligat să-l folosească pe excelentul coordonator la locul său spre folosul și al echipei sale (ce i-ar mai fi trebuit la Iași o Minte mare !) și al Naționalei...

Cît privește înaintarea, iar nu sînt de acord cu Angelo Niculescu. A fost preferat Dembrovschi lui Năsturescu pe un post străin. Este de neînțeles de ce rapidistul nu se bucură de puțină încredere ! La Atena, este părerea noastră, el ar fi dat acea agresivitate ce ne-ar fi adus două puncte, nu unul ! Cît privește cuplul Ionescu — Dumitrache, este o improvizație ! Primul mi se pare un excelent tehnician și cred că a răspuns la sarcina de temporizare a jocului, dar asta nu este suficient în Elveția unde meci-nulul este OBLIGATORIU ! Jucătorul **Alemanniei** s-a menajat ca orice profesionist și fără Dumitrache nu știm ce s-ar fi întîmplat la Atena ! Nu mai găsim noi un buldog în toată țara asta, un băiat care să mănînce mingea cu pîine ? Eu tare ced că Florică are undeva o sosie.

În sfîrșit, Lucescu ! El s-a afirmat în dauna echipei și asta mi se pare nepermis. Poate îi spune cineva de la obraz că fotbalul este un joc de asociație.

Concluzia ? Meciul viitor al Naționalei nu este deloc o bagatelă. Trebuie privit ca atare, mai ales în lumina victoriei din Portugalia a Elveției. Trebuie clădită o echipă puternică, combativă, pusă pe cîștigat, nu pe ciupit un punct. Prea socotim noi că la București totul o să meargă de la sine. Dar, cum se vede peste tot, nimeni nu ne garantează că vine în Capitala noastră numai să se plimbe.

Și un apel către antrenorii și jucătorii noștri : menajați în campionat pe cei ce au mai multe șanse de a ne reprezenta ! Fără cotonoage !

RADIOGRAFIA ETAPEI A 22-A

CRIȘUL – DINAMO Bacău 1-0 (0-0)

A MARCAT **Suciu** (min. 80 din 11 metri).

STADIONUL CRIȘUL; spectatori 7.000; TIMP frumos; TEREN bun.

CRIȘUL: Baumgartner 7 — Balogh 7, Sărac 7, E. Naghi 7, Popovici 8 — Lucaci 5 (min. 69: Tomeș 5), Dărăban 8 — Șuciu 8, Kun I 5 (min. 55: N. Alexandru 7), Kun II 6, Cociș 6.

DINAMO: Ghiță 9 — Maghiar 7, Nunweiller IV 8, Velicu 6, David 7 — Vătafu 7, Nedelcu 6 — Daniel Ene 6, Dembrovschi 5, Munteanu 5, (min. 66: Tr. Popescu 6), Băluță 6.

ARBITRU: **Alex. Pîrvu** (București) 9.

URMĂRILE UNUI FAULT INUTIL

Cum era și de așteptat, cei care „deschid focul" sînt jucătorii echipei gazdă, care, în urma atacurilor furibunde, ratează două mari ocazii, prin KUN II (min. 7) și SUCIU (min. 19). Tot SUCIU este acela care, ceva mai tîrziu, după o frumoasă acțiune personală, îi trimite mingea lui KUN I, aflat la numai 6 metri de poarta lui GHIȚĂ, care-i plonjează la picioare, salvînd un gol gata făcut. În min. 30 se petrece o fază care putea fi hotărîtoare pentru soarta meciului: BAUMGARTNER aflat la marginea careului, degajează din mînă direct la... DANIEL ENE care fără să stea pe gînduri șutează cu boltă de la circa 40 metri peste portarul orădean, dar acesta cu un suprem efort își răscumpără greșala, evitînd un gol gata făcut. La sfîrșitul acestei reprize mai remarcăm o învălmășeală de nedescris în careul dinamoviștilor lămurită cu siguranță de către GHIȚĂ. După pauză primele minute aparțin oaspeților, dar MUNTEANU (min. 55) și mai ales DEMBROVSCHI (min. 60) nu reușesc să fructifice două ocazii dintre cele mai favorabile. Orădenii își revin și rînd pe rînd N. ALEXANDRU, E. NAGHI și SUCIU încearcă dar nu reușesc să-l învingă pe GHIȚĂ. O va face totuși SUCIU în min. 80 care va înscrie dintr-o lovitură de la 11 metri acordată just de arbitru, la un inutil fault în careu comis de VELICU asupra lui SUCIU (L. T.).

La tineret-rezerve: 1-2 (0-1)

AU MARCAT: Pruteanu (min. 17), **Pană** (min. 83) și respectiv **Birta** (min. 54).

CRIȘUL: Bolocan — Satmari, Erdely, Bulc, Katona (min. 77: Cocoș) — Sudi, Ceaușu (min. 74: Ferenczi) — Cefan, Cassai, Birta, Covacsik.

DINAMO: Verșanschi — Tănăsache (min. 55: Miliadis), Panait, Senățeanu, Naumcef — Duțan, Cernat — Pruteanu, Pană, Mloc, Comănescu.

ARBITRU: **V. Trifu** (Baia Mare).

STEAUA – A.S.A. Tg. M. 1-1 (1-0)

AU MARCAT: **Voinea** (min. 28) și **Mureșan** (min. 83).

STADIONUL REPUBLICII, TEREN bun; TIMP rece; SPECTATORI circa 4.000.

STEAUA: Andrei 6 — Sătmăreanu 7 (min. 32: Cristache 6), D. Nicolae 7, Hălmăgeanu 8, Vigu 7 — Jenei 7, D. Popescu 6 — Pantea 7, Dumitriu III 5 (min. 62: Tătaru 7), Voinea 5, Creiniceanu 8.

A.S.A.: Solyom 8 — Șleam 7, Dondoș 6, Toth 7, Czako 7 — Siko 6, Ciutac 5 — Lucaci 5, Caniaro 5 (min. 50: Lungu 6), Mureșan 7, Rakși 8.

ARBITRU: **Al Toth** (Oradea) 8.

UN PUNCT NESPERAT

Primele șuturi în min. 8 și 9; autori: CREINICEANU și DUMITRIU III (afară, din poziții favorabile). Mureșenii ajung prima dată la poarta lui ANDREI abia în min. 23 (șut slab RAKȘI) și o pun în pericol real în min. 25! De altfel, repriza se desfășoară în nota de superioritate a bucureștenilor. Aceștia, deși joacă dezordonat, precipitat, făcînd să se resimtă lipsa unui „cap limpede", a unui om lucid care să lege jocul și să creeze, au dominat o echipă mult repliată în apărare și fără curaj să atace. Scorul a fost deschis de VOINEA care a reluat direct o pasă de la CREINICEANU. Cum DUMITRIU III a ratat și el în min. 33 (bară!), Steaua a încheiat repriza cu un avantaj „subțire", care n-a rezistat după pauză, mai ales că atacul stelist a continuat să joace confuz, iar mureșenii au devenit mai îndrăzneți, sub impulsia lui RAKȘI. Ocaziile nu lipsesc dar nici ratările: DUMITRIU min. 58, CREINICEANU min. 59, 64 și 79, MUREȘAN min. 71 și 80. Ultimul însă nu va mai greși în min. 83 cînd o eroare a apărării steliste îi pune pe oaspeți în atac. LUNGU, lansat de SIKO, trece ușor de Vigu și centrează la MUREȘAN; un „cap" și mingea zboară în plasă, peste ANDREI. A.S.A. a cucerit, nesperat, un prețios punct. Le putea cuceri chiar pe amîndouă dacă în min. 88 ANDREI n-ar fi plonjat disperat în picioarele lui LUCACI, scăpat singur spre poartă. Acesta-i fotbalul! (P. G.).

La tineret-rezerve: 4-2 (2-1)

AU MARCAT: Sorin Avram, Soo (2) și **Manea**, respectiv **Szilaghi** și **Cojocaru** (autogol).

STEAUA: Papuc — Grigore, Cojocaru, Ciugarin Jantovan (Stoica) — Constantin, Belea — Sorin Avram (Ionescu), Soo, Vlad, Manea.

A.S.A.: Ungvari — Szölösi, Chiru, Meszaros, Lokodi — Solomon, Stingă — Varodi, Orza, Szilaghi, Makai.

ARBITRU: **O. Flondor** (Slobozia).

POLITEHNICA – DINAMO București 1-1 (0-1)

AU MARCAT: **Dumitrache** (min. 40) și **Deleanu** (min. 48 — din 11 m).

STADIONUL „23 August": TEREN bun; TIMP rece; SPECTATORI aproximativ 12.000.

POLITEHNICA: Constantinescu 5 — Gavrilă 5, Ianul 6, Stoicescu 6, Deleanu 3 — Ștefănescu 4, Contardo 5 — C. Popescu 3 (min. 72: Dănilă 4), Lupulescu 6, Cuperman 5, Goleac 5.

DINAMO: Datcu 5 — Popa 6, Boc 7, Dinu 6, Ștefan 5 — Gherghell 5, Sălceanu 5 — Lucescu 6, Frățilă 4 (min. 71: Haidu 5), Dumitrache 7, Nunweiller VI 6.

(Nota fiecărui jucător a fost scăzută cu cîte trei puncte, pentru totala lipsă de combativitate din repriza secundă).

ARBITRU: **Gr. Bîrsan** (Galați) 6.

ECHIPELE AU DISPĂRUT DIN MINUTUL 49!

O primă repriză interesantă, cu fotbal curat, în care ambele echipe au forțat deschiderea scorului: gazdele în primele minute, iar dinamoviștii bucureșteni în finalul reprizei. Și dacă LUPULESCU și CUPERMAN au ratat deschiderea scorului (min. 15 și 20), iar CONTARDO (min. 21) a șutat excepțional de la 30 de m. în bară, DUMITRACHE, după ce a făcut cîteva incursiuni spectaculoase, „pulverizîndu-și" adversarii, n-a mai ratat în min. 40 o excelentă centrare a lui LUCESCU și astfel oaspeții au condus la pauză cu 1—0.

La 3 minute după reluare, o centrare în adîncime îl găsește pe CUPERMAN infiltrat în careul de 16 m. dinamovist. Șutul acestuia este contrat de BOC și mingea sare în mîna apărătorului dinamovist. Arbitrul GR. BÎRSAN acordă, după părerea noastră, nejustificat, penalti. DELEANU execută precis, nelăsînd nici o speranță lui DATCU: 1—1.

Acesta a fost momentul încetării ostilităților. Toți cei 24 de combatanți (deci, și rezervele introduse) abdică de la regulile combativității, parodiind disputa și nemulțumind profund miile de spectatori care au crezut că vor asista la derbiul etapei. (P. SL.).

La tineret-rezerve: 2-1 (0-1)

AU MARCAT: Ștefănescu II, Iordache și **Cotigă.**

POLITEHNICA: V. Iordache — Costea (Anton), Moldovean, Grigore, Hanceriuc — Andrioaie, Ailoaie — Ștefănescu II, Măciucă (Cucu), Slăvoiu, M. Iordache.

DINAMO: Lalciu — Cheran, Focșa, Ionescu Mocanu — Lăbuș, Moldovan, Marica — Sandu Ion, Cotigă, I. Nicolae.

ARBITRU: **C. Buburuz** (Bacău).

„U" Craiova – VAGONUL 1-2 (0-2)

AU MARCAT: **Mihai** (min. 35), **Macavei** (min. 44) și **Velea** (min. 71).

STADIONUL Central; SPECTATORI: 15.000; TIMP însorit; TEREN bun.

UNIVERSITATEA: Pilcă 5 (min. 46: Gaboraș 7) — Niculescu 5, Deselnicu 6, Mincă 6, Velea 6 — Strîmbeanu 8, Ivan 7 (min. 37: Ad. Popescu 5) — Martinovici 7, Nițâ 5, Neagu 5, Stănescu 6.

VAGONUL: Gherghel 9 — Mihăilescu 8, Pop 8, Müller 8, Lenhart 7 — Mihai 7, Sfîrlogea 8 — Stănoaie 5 (min. 36: Merteș 7), Dembrovschi 7, Arnoțchi 7, Macavei 9.

ARBITRU: **Zaharia Drăghici** (Constanța) 7.

ÎNVINGĂTORI NESCONTAȚI

Universitatea atacă în primele minute, dar fundașii Vagonului sînt siguri, calmi, și resping orice intenție ofensivă. Degajările lor sînt gîndite, mingile nu se irosesc, căci ajunse la mijlocași sînt purtate spre careul craiovean unde o dată (min. 10) SFÎRLOGEA a stîrnit îngrijorare cu un voleu ce a ridicat mingea puțin peste bară. Atacul studenților combină prin MARTINOVICI și vrea să finalizeze prin STĂNESCU, dar acesta nu are precizie și ratează (min. 14). În min. 35 SFÎRLOGEA centrează din extremitatea careului de 16 metri și MIHAI plasat în vecinătatea porții, șutează în plasă: 1—0! Stupoare, nemulțumire în tribune. În min. 44 MERTEȘ este trîntit în careu, dar arbitrul „trage" 2 metri de punctul infracțiunii și MACAVEI va executa de la 16 metri o lovitură liberă. Șut magistral, mingea zboară cu efect la colț și... se face dreptate: 2—0. În repriza a doua craiovenii domină, STRÎMBEANU își îndoiește eforturile, dar Vagonul rezistînd, organizează rare dar periculoase contraatacuri conduse de MACAVEI. Craiovenii obțin două bare, (STRÎMBEANU și NEAGU) și un gol (VELEA — min. 71), arădenii numai o bară (MACAVEI min. 89). În min. 81, studenții au avut parte de un 11 metri (henț în careu), dar STĂNESCU nu-l poate înșela pe GHERGHEL, care respinge. (I. C.).

La tineret-rezerve: 5-2 (1-2)

AU MARCAT: Petchovschi III, Tacoi, Peia, Zdrăilă (3) și **Bogoteanu.**

UNIVERSITATEA: Oprea — Leoveanu, Tană, Ștefan, Vișan — Bogoteanu, Crăciunescu (Bălosu) — Bălan (T. Stanciu), Tacoi (Bordei), Zdrăilă, Bărăitaru.

VAGONUL: Nedelcu (Hardălău) — Capaș, Milencovici, Rus, Papp — Markesteiner, Dodeanu — I. Macavei, Petchovschi III, Barbu, Peia.

ARBITRU: **Gh. Micu** (Tg. Jiu).

RAPID – FARUL 1-1 (0-0)

AU MARCAT: **Ologu** (min. 58) și **Oct. Popescu** (min. 65).

STADIONUL REPUBLICII TEREN și TIMP bun, SPECTATORI 25.000.

RAPID: Răducanu 5 — Lupescu 7, Motroc 5, Dan 8, Greavu 8 — Dinu 6, Angelescu 7 — Năsturescu 6, Neagu 6 (min. 63: Oct. Popescu 8), Mazurachis 5, Codreanu 7.

FARUL: Ștefănescu 9 — Pleșa 6, Tîlvescu 8, Mareș 7, Dumbravă 5 — Constantinescu 8 — Antonescu 9, Sasu 8 — Iancu 4, Tufan 8, Kallo 6 (min. 52: Ologu 7).

ARBITRU: **C. Nițescu** (Sibiu) 8.

RAPID A UITAT (DIN NOU) DE FARUL!

Porniți în trombă, feroviarii îl încearcă și apoi îl asediază pe ȘTEFĂNESCU. Ei prinde „ghiuleaua" lui DAN (min. 7), boxează șutul lui DINU (min. 13), sau îl... hipnotizează pe NEAGU (min. 15: șut peste bară de la 7 m.!). Dincolo, RĂDUCANU șomează. Doar SASU șutase foarte periculos (min. 3), dar pe lîngă. Pînă la sfîrșitul primelor 45 de minute, Rapid va fi elementul forte al jocului. TÎLVESCU va scoate în corner (min. 37) o minge șutată de CODREANU și care viza golul, iar bara se opune de două ori în același minut (43) la șuturile lui CODREANU și NEAGU. După pauză, Farul, datorită unei excelente organizări în teren, echilibrează jocul și, după ce IANCU ratează o mare ocazie (min. 53), OLOGU, cu concursul lui RĂDUCANU care a scăpat mingea în plasă, deschide scorul (min. 58) în urma unei splendide acțiuni a întregii linii ofensive alb-albastre. Șapte minute mai tîrziu, OCT. POPESCU, care a adus ordine în jocul echipei, aduce egalarea printr-o lovitură de cap în urma unei faze fixe, (executată de NĂSTURESCU). În min. 78, tot POPESCU e la un pas de victoria Rapidului, însă TÎLVESCU, din nou, salvează în ultima clipă. În sfîrșit, MAZURACHIS (min. 83) aflat în poziție excelentă, șutează anemic și tabela de marcaj rămîne la 1—1. Încă o dată Farul s-a dovedit un adversar redutabil pentru Rapid. (M. T.).

La tineret-rezerve: 1-0 (1-0)

A MARCAT: Mărdărescu.

RAPID: Chiriță — Șîrbu, Ionescu, Costea, Mușat — M. Stelian, Jamaischi — Bădoi, Mărdărescu, Badea, Mitrol.

FARUL: Uțu — Boncea, Botea, Vărneanu, Stoica — Girip, Nichiti — Ghiță, Badea, Stan, Simion.

ARBITRU: **Fl. Popescu** (Roșiori).

U.T.A. – JIUL 2-0 (1-0)

AU MARCAT: **Lereter** (min. 20) și **Domide** (min. 81).

STADIONUL U.T.A., TEREN bun, TIMP frumos, SPECTATORI aproximativ 8.000.

U.T.A.: Gornea 7 — Birău 6, Bacoș 6, Pojoni 7, Broșovschi 8 — Axente 8, Petescu 5, Lereter 7 — Schiopu 8, Domide 9, Moț 4 (min. 76: Sima 7).

JIUL: Zamfir 8 — Talpaș 5, Georgevici 7, Stocker 6, Georgescu 5 — Grizea 6 (min. 46: Libardi), Sandu 7 — Peronescu 7, Cotormani 5 (min. 63: Remus Popa 6), Libardi 7 (min. 46: Achim 7), Naidin 6.

ARBITRU: **Gh. Limona** (București) 10.

SUB AMPRENTA FAIR-PLAY-ULUI

Textiliștii abordează partida dezinvolt, linia lor strategică PETESCU — LERETER — AXENTE dirijînd acțiunile pe partea dreaptă, zonă în care ȘCHIOPU se mișcă rapid, inspirat, inteligent. Centrările lui nu sînt fructificate însă de DOMIDE, MOȚ, LERETER. De-abia în min. 20, după un schimb scurt cu ȘCHIOPU, AXENTE țîșnește pînă în apropierea liniei de fund de unde trimite în fața porții lui ZAMFIR. DOMIDE fentează, PETESCU ezită și LERETER înscrie ușor. Șase minute mai tîrziu, COTORMANI ratează egalarea, trezindu-se singur cu mingea în careu, și în loc să șuteze, pasează încet lui... GORNEA. În continuare, partida evidențiază în mod pregnant un jucător: DOMIDE. Centrul atacant arădean se bate cu întreaga apărare a Jiului, driblează eficient, pasează cu precizie coechipierilor, cîștigînd toate duelurile aeriene cu STOCKER. Eforturile sale vor fi răsplătite de golul înscris, cu capul, în min. 81 (din centrarea lui SIMA). Un gol (copie a celui marcat elveților în partida din toamnă), căzut în timp ce oaspeții echilibraseră jocul prin cele două inspirate modificări în formație făcute de OZON. Numai că minerii nu au forță să pericliteze poarta gazdelor în care GORNEA, pur și simplu... visează. A fost o dispută desfășurată, de la un capăt la altul, într-un perfect spirit de sportivitate. (L.D.).

La tineret-rezerve: 2-0 (1-0)

AU MARCAT: Brindescu (min. 28) și **Schwartz** (min. 67).

U.T.A.: Bătrîna (min. 46: Gavrilaș) — Kiss, Gotlieb, Goboraș, Bodea — Naghi, Ghirlea, Schwartz — Atodiresei, Brîndescu, Dumitrescu.

JIUL: Ionescu — M. Mihai (min. 61: Dincu), Todea, Dobrescu, Mihăilescu — Nădășan (min. 50: Kelemen), Marinescu — Boyte, Baicu, Șt. Mihai, Diaconescu.

ARBITRU: **Gavrilă Fărcașiu** (Satu Mare).

PETROLUL – PROGRESUL 2-1 (1-0)

AU MARCAT: **Dridea** (min. 16), **Grozea** (min. 55 din 11 m.), respectiv **Șoangher** (min. 52).

STADIONUL PETROLUL; TEREN: alunecos; TIMP: alternativ, ploaie și soare; SPECTATORI: 4.000.

PETROLUL: M. Ionescu 7 — Gruber 8, Bădin 7, Pal 7, Mocanu 7 — Dincuță 7, N. Ionescu 6 — Grozea 6, Pavlovici 6, Dridea 7, (min. 49: Oprișan 6), Florea II 7 (min. 78: Iuhasz).

PROGRESUL: Mîndru 7 — Marinescu 7, Mîndoiu 7, Grama 7, V. Popescu 7 — Neacșu 7, Beldeanu 6 (min. 57: Radu Ionescu 5) — Matei 6, Mateianu 6, Oaidă 6, Șoanglfer 6.

ARBITRU: **Iosif Ritter** (Timișoara) 9.

FINAL 10 CONTRA 8

De mult n-am văzut un meci disputat într-o tensiune atît de mare. Dorința aprigă de a obține punctele care să-i îndepărteze de zona retrogradării i-a făcut pe cei 25 de jucători să joace nervos, „să-și piardă capul", meciul cunoscînd — în repriza a doua — aspecte străine de ceea ce se numește întrecere sportivă. Ploieștenii au deschis scorul (DRIDEA I) la o învălmășeală care a urmat șutului în bară al lui FLOREA II. În condiții similare, Progresul a egalat curînd după pauză, prin ȘOANGHER. Faza care a decis victoria gazdelor s-a petrecut la numai 3 minute după egalare: GROZEA, scăpat singur la 6 metri, a fost ținut în brațe de portarul MÎNDRU, arbitrul a acordat just penalti și GROZEA a transformat trimițînd balonul sigur jos, la colț. După acest gol, jocul a fost urît, abundînd duritățile și ieșirile nesportive. Arbitrul RITTER a procedat bine eliminînd — la începutul reprizei — „cuplul" MATEI — GROZEA, dar spiritele nu s-au calmat. BĂDIN a părăsit terenul accidentat grav de OAIDĂ, iar în ultimul minut a fost eliminat de pe teren și N. IONESCU. În acest fel, gazdele au terminat jocul în 8 oameni, iar oaspeții în 10. Jucătorii au luptat mult pentru rezultat. Dar acest merit al lor este pe de-a-ntregul estompat de nesportivitatea de care au dat dovadă. (R. U.).

La tineret-rezerve: 2-2 (0-1)

AU MARCAT: Constantin și Moldoveanu, respectiv **Goia** și **Alecu.**

PETROLUL: Sfetcu (Vișan) — Pahonțu, Grecu, Florea, Tudor — Alexiu, Rizea — Niculescu, Constantin, Storie (Dincă), Moldoveanu.

PROGRESUL: Florea — Motoc (Iordache), M. Matei, Toader, Mărgărit — Mocanu, Georgescu — Goia, Alecu, Rontea, Decu.

ARBITRU: **Petre Căpățînă** (Buzău).

F.C. ARGEȘ – „U" CLUJ 0-1 (0-0)

AU MARCAT: **Bungău** (min. 87).

STADIONUL „1 MAI", TEREN moale, TIMP: favorabil, SPECTATORI: aproximativ 10.000.

F. C. ARGEȘ: Ion Vasile 4 — Olteanu 6, Barbu 5 (min. 77: Păciulete), Vlad 6, Ivan 7 — Prepurgel 6, Nuțu 6 — Radu 6, Kraus 5, Dobrin 5, Jercan 4 (min. 56: Roșu 5).

UNIVERSITATEA CLUJ: Moldovan 8 — Crețu 7, Pexa 8, Solomon 8, Cimpeanu 7 — Anca 6, Nește 6, Codrea 8 — Barbu 7, Mustățea 6, Bungău 7.

ARBTRU: **Aurel Bentu** (București), 8.

VICTORIE ÎNTÎMPLĂTOARE, DAR VICTORIE...

Printr-o șansă de joc, șutul lui Bungău din min. 87, expediat ca și alte șuturi ale acestuia, de pînă atunci, la întîmplare, a „găsit" colțul porții argeșene și pe portarul ION VASILE nepregătit. De altfel, faza aflată la 30 m de poarta F.C. Argeș, a surprins întreg stadionul prin deznodămîntul neașteptat. BUNGĂU, într-un moment de inspirație sau de ...disperare a șutat puternic și a schimbat într-o zecime de secundă configurația meciului de pînă atunci.

Poate că F.C. Argeș nu ar fi meritat să cîștige acest meci fiindcă prea s-a avîntat orbește în jumătatea de teren a clujenilor, favorizîndu-le acestora apărarea datorită înghesuielii produse. Adevărul este că F.C. Argeș nu merita nici să piardă. A dominat teritorial cea mai mare parte a timpului de joc (9—1 la cornere), a beneficiat de numeroase ocazii de gol, însă i-a lipsit precizia și apoi, nici unul din argeșeni n-a avut șansa lui BUNGĂU nici măcar de la 3—4 m (Ivan de pildă). A fost însă evidentă și surprinzătoare „căderea" fizică a întregii echipe a F.C. Argeș în ultimul sfert de oră de joc, cînd „U" Cluj, scăpată din chinga de pînă atunci (din min. 46 pînă în min. 75 s-a jucat numai în careul acesteia), a „centrat" jocul și a luptat pentru păstrarea egalității ca pînă la urmă să producă o lovitură de teatru. (A. N.).

La tineret-rezerve: 2-0 (2-0)

AU MARCAT: Jigman (min. 15), **M. Tudor** (min. 35).

F. C. ARGEȘ: Tudor Gh. — Anghelina, Mățăoanu, Cârstea, Dobrin II — Pană, Ionescu (Rădulescu) — Dușescu, Tudor Marin, Jigman, Ivan II.

„U" CLUJ: Pop (Gogea) — Sîrbu, Mihăilă, Karanci, Popa (Jelciu) — Florian, Aldea — Bucur, Munteanu, Crișan, Coman.

ARBITRU: **N. Chelemen** (București).

DUELUL ARAD — BUCUREŞTI, ÎN FAŢA UNEI ETAPE DECISIVE

● Surprize cu implicaţii şi altele platonice ● Dinamo Bucureşti, „U" Cluj, A.S.A. Tg. Mureş — puncte şi perspective ● Rapid — Dinamo Bucureşti: un derbi in dublă ipostază

Multe surprize în această etapă! Unele cu implicaţii directe asupra poziţiei în clasament, ca de pildă înfrîngerea piteştenilor pe teren propriu în faţa studenţilor clujeni, altele înscriindu-se în sfera satisfacţiilor platonice, ca victoria Vagonului în ceasul al 12-lea asupra Universităţii Craiova, echipă intrată astfel, din nou, în complexul golaverajului negativ. Şi între aceste surprize-limită, să plasăm şi draw-ul obţinut de „valul" constănţean care a zdruncinat, fără a nărui însă, nimbul neînvinşilor returului: feroviarii bucureşteni.

Unii ar fi înclinaţi să se refere în acelaşi context al surprizelor şi la egalul dintre cele două echipe militare, dar noi n-o facem nu numai pe baza vecinătăţii din clasament, ci şi pe baza tradiţiei meciurilor strînse dintre ele (să ne reamintim victoria din campionatul trecut a echipei din Tg. Mureş, la debutul acesteia în prima divizie, asupra Stelei, la Bucureşti).

Apreciind deci rezultatele în sine, echipele favorizate ale etapei sînt Dinamo Bucureşti, Universitatea Cluj şi A.S.A. Tg. Mureş, dar nu numai pentru că au obţinut puncte în deplasare, ci şi ţinînd cont de perspectivele pe care aceste echipe şi le-au creat.

Consolidîndu-şi locul secund, echipa din Ştefan cel Mare se prezintă la meciul cu Rapid (derbi în dublă ipostază: al etapei şi al cuplajelor inter-bucureştene) după o partidă care a solicitat-o mai puţin decît se aştepta toată lumea, în timp ce giuleştenii au trebuit să lupte din greu pentru a restabili egalitatea. Să nu uităm însă ascendentul moral pe care victoria (3–2 de la 0–2!) din tur, ca şi ascensiunea sa vertiginoasă în clasament, îl conferă echipei Rapid.

Coincidenţa face ca derbiul bucureştean să se dispute concomitent cu derbiul arădean, care opune pe lider, ultimei clasate. Acesta va fi doar un derbi sentimental? Logic vorbind, U.T.A. nu poate pierde nici în etapa următoare şi atunci, duminică seara, textiliştii arădeni vor şti care le va fi în continuare „inamicul public nr. 1": Dinamo sau Rapid.

Zona mediană a clasamentului, a „apelor liniştite" am spune, are în urma etapei trecute încă un component: „U" Cluj, care a trecut cu brio prin furcile caudine ale ultimelor etape, acumulînd puncte preţioase ce o plasează pe un meritoriu loc 4.

A.S.A. Tg. Mureş poate aborda acum cu mai mult calm partidele următoare, actualele 22 de puncte ale sale, ca şi meciul următor, pe teren propriu, cu Petrolul, oferindu-i o bază de plecare spre zona de linişte, mai sus amintită.

„U" Cluj a învins pe piteşteni, pe terenul acestora, răpindu-le astfel un preţios colac de salvare. Este greu de presupus că F. C. Argeş, va reuşi să evite, definitiv, vecinătatea Vagonului.

Prin această prismă, ceaţa din subsolul clasamentului pare a se ridica, chiar dacă Progresul are din nou un meci greu, cu Steaua, iar Petrolul, după victoria smulsă „cu ghiarele şi cu dinţii" în faţa echipei din Dr. Staicovici, se deplasează la Tg. Mureş. Dar cine poate garanta că odată ridicată ceaţa, nu se vor ivi alte surprize, cel puţin de talia celei de la Craiova? Şi atunci, orice calcul al hîrtiei se va dovedi din nou labil, cifrele şi supoziţiile pălind în faţa a 90 de minute de joc.

P. SL.

CLASAMENTUL GENERAL

							ACASĂ							DEPLASARE						
1. U.T.A. (1)	22	13	4	5	35-18	30	12	11	1	0	25- 5	23	10	2	3	5	10-13	7
2. Dinamo Buc. (2)	22	11	4	7	42-25	26	13	11	1	1	38-12	23	9	0	3	6	4-13	3
3. Rapid (3)	22	10	5	7	29-26	25	13	7	5	1	18-11	19	9	3	0	6	11-15	6
4. „U" Cluj (7)	22	11	1	10	32-29	23	10	9	0	1	22- 4	18	12	2	1	9	10-25	5
5. Dinamo Bacău (5)	22	10	3	9	27-26	23	11	10	1	0	23- 8	21	11	0	2	9	4-18	2
6. Jiul (4)	22	9	5	8	23-22	23	11	7	4	0	17- 6	18	11	2	1	8	6-16	5
7. „U" Craiova (6)	22	10	3	9	35-36	23	11	9	1	1	24- 8	19	11	1	2	8	11-28	4
8-9. Politehnica (8-9)	22	10	2	10	23-25	22	11	9	1	1	18- 5	19	11	1	1	9	5-20	3
A.S.A. Tg. Mureş (8-9)	22	10	2	10	27-29	22	11	10	0	1	19- 6	20	11	0	2	9	8-23	2
10. Steaua (10)	22	9	3	10	36-31	21	13	6	1	6	22-18	13	9	3	2	4	14-13	8
11. Crişul (13)	22	7	7	8	24-22	21	11	5	6	0	19- 8	16	11	2	1	8	5-14	5
12. Farul (11)	22	9	3	10	29-31	21	11	9	0	2	19- 7	18	11	0	3	8	10-24	3
13. Petrolul (14)	22	10	1	11	23-27	21	12	9	0	3	16- 8	18	10	1	1	8	7-19	3
14. Progresul (12)	22	7	6	9	20-25	20	13	6	5	2	15-10	17	9	1	1	7	5-15	3
15. F. C. Argeş (15)	22	8	1	13	24-37	17	11	8	0	3	20-10	16	11	0	1	10	4-27	1
16. Vagonul (16)	22	6	2	14	30-50	14	11	5	2	4	23-27	12	11	1	0	10	7-23	2

● Plină de „amabilităţi" (nu de amabilitate) a fost duminică, la „Republicii", atitudinea unuia dintre puţinii oameni de ordine de la meciul Rapid—Farul. Numele: *Nicolae Răducanu*; cu de la sine putere, hotărîra cine are şi cine nu are „voie" să intre în teren pe la „tunel". Şi cine intra în gura sa...

● *La antrenamentul de marţi al Universităţii Craiova, în focul unei dispute pentru minge între* Gaboraş, Bitlan *şi antrenorul echipei de tineret* C. Oţet, *ultimul, intuind pericolul accidentării lui* Gaboraş *(faza se petrece lîngă gardul împrejmuitor al terenului) s-a interpus la timp între portarul echipei şi corpul solid (gardul). Sacrificiul acesta l-a cam costat. Schioapătă, dar ne mărturisea că nu regretă.*

● *Iată, în sfîrşit, că orădenii au spart ghiaţa: au reuşit, pentru prima oară în acest campionat, să transforme o lovitură de la 11 metri. Cele trei „tentative" anterioare eşuaseră.*

● **Meciul de tineret Politehnica Iaşi — Dinamo Bucureşti s-a desfăşurat pe un teren de zgură, aflat vis-à-vis de stadionul „23 August" şi NEOMOLOGAT DE F.R.F.**

Lipsit de cele mai elementare amenajări auxiliare (nefiind cabine, jucătorii s-au dezbrăcat la stadion, trecînd peste drum şi la pauză au rămas în teren înconjuraţi de numeroşii spectatori care în lipsa gardului împrejmuitor au intrat cînd şi cum au vrut pe teren, chiar şi în timpul desfăşurării jocului) acesta n-a putut oferi condiţiuni corespunzătoare de desfăşurare a meciului.

De ce n-a fost programat în deschiderea primelor echipe, în locul meciului de rugbi care a „arat" gazonul şi aşa destul de precar?

● Rapid a avut 17 cornere în meciul cu Farul, Constănţenii numai unul! Iar rezultatul, se ştie: 1—1. Dacă victoria s-ar fi socotit după cornere, ca la Cannes...

CONFIDENŢE • CONFIDENŢE

● *In minutul 62 al partidei U.T.A.—Jiul,* Cotormani *a ratat o a doua mare ocazie a oaspeţilor.* Ozon *n-a mai putut răbda.* „Să lasă dom'le; să iasă afară!... *Şi l-a înlocuit pe Cotormani, unul dintre cei mai slabi jucători de pe teren.*

● **Internaţionalul** Sătmăreanu **a avut neşansă duminică. In timpul unei curse a suferit o întindere musculară şi a părăsit terenul.** „De patru ani n-am mai suferit un accident" — **ne spunea el după joc. Să sperăm că acest „clacaj" nu va avea urmări şi Sătmăreanu va fi prezent şi la Paris şi la Lausanne.**

● Oblemenco *a suferit în marţea premergătoare meciului cu Vagonul o entorsă şi a privit partida de pe margine, cu piciorul sting în gips. Se speră că duminica viitoare va fi însă valid.*

● *R. Cosmoc,* după meciul cu Rapid: *„Cea ce a contat în acest meci a fost stăpînirea mijlocului terenului. Şi el ne-a aparţinut. Mijlocaşii noştri au blocat pasa intermediară a rapidiştilor şi au ştiut să-şi pună propriii atacanţi în... atac!"*

● *Rezultatul obţinut de Vagonul la Craiova l-a pus puţin pe gînduri pe* Coco Dumitrescu. *In acceleratul 202, în drum spre Bucureşti* Ozon *i-a şicana pe antrenorul U.T.A.-ei:* „Duminică, Vagonul îţi va fi naşul!..." *„Replica" nu s-a lăsat mult aşteptată:* „Tot Aradul e cu mine!" *Ce să însemne, oare, aceste cuvinte?...*

● *Portarul* Ghiţă *a avut în ultimele minute ale jocului de la Oradea o intervenţie care a surprins şi care putea să-i coste. La o lovitură liberă indirectă, Sucîu a şutat fulgerător direct în poartă.* Ghiţă, *în loc să evite contactul cu mingea, pentru că oricum nu putea fi gol, a făcut o spectaculoasă robinsonadă, reuşind cu multă dificultate să respingă în corner. Intervenţia lui ni s-a părut cu atît mai bizară cu cît* Ghiţă *fusese deja avertizat de arbitrul* Al. Pîrvu *că se execută lovitură indirectă!*

● „Nu-i înţeleg pe înaintaşii noştri — **spunea Tibi Bone la pauză.** Parcă ar fi gîtuiţi de frică de nu îndrăznesc să atace". **In repriza secundă însă, lăsînd parcă la cabină teama, mureşenii au fost mai.. obraznici şi au egalat.**

● Matache *este supărat pe toată lumea.* „Cred că mă las de fotbal. Nu mai are nici un rost!..." *Cîteva minute mai tîrziu,* Gherghel *apăra victoria Vagonului respingînd o lovitură de pedeapsă la Craiova. Parcă-l auzise pe Matache...*

● Duminică s-a cîntat la Ploieşti „Marşul sportivilor petrolişti" pe muzică de Anton Drăgan şi text de Mircea Ionescu — Quintus. Bineînţeles, numai la începutul partidei. La sfîrşit, nu-l mai ardea nimănuia de aşa ceva...

Un jucător de rezervă tare preţios s-a arătat **Octavian Popescu.** „Numărul 13" — prezentat parţial în fotografia noastră — a reuşit, puţin timp după ce părăsise banca de pe marginea terenului, să realizeze golul pentru care coechipierii săi se străduiau de zeci de minute!

Foto: **P. COZIA**

CLASAMENTUL LA TINERET-REZERVE

1. UNIVERSITATEA Craiova	22	14	3	5	40—22	31
2. CRIŞUL Oradea	22	14	3	5	36—17	31
3. A.S.A. Tg. Mureş	22	12	4	6	33—27	28
4. F.C. ARGEŞ Piteşti	22	11	6	5	23—17	28
5. DINAMO Bucureşti	22	12	2	8	34—25	26
6. PETROLUL Ploieşti	22	10	6	6	30—21	26
7. DINAMO Bacău	22	11	3	8	51—34	25
8. RAPID Bucureşti	22	10	4	8	32—28	24
9. STEAUA Bucureşti	22	9	4	9	58—34	22
10. UNIVERSITATEA Cluj	22	8	4	10	24—35	20
11. FARUL Constanţa	22	8	3	11	23—21	19
12. U.T. Arad	22	7	4	11	27—31	18
13. PROGRESUL Bucureşti	22	5	6	11	26—41	16
14. POLITEHNICA Iaşi	22	6	2	14	22—49	14
15. JIUL Petroşani	22	6	1	15	14—48	13
16. VAGONUL Arad	22	3	5	14	22—45	11

În obiectiv — meciul cu Elveţia

(Urmare din pag. 3)

atitudine care numai aprobatoare nu putea fi. Şi pe drept cuvînt. Penibilul meci de la Ploieşti *nu are o singură echipă vinovată.*

„Ne aflăm în pragul unor radicale modificări ale formaţiei. Din păcate, tocmai jucătorii tineri în care speram, precum Tătaru II *şi* Dumitriu III, *au obosit foarte repede. Iar al doilea eşalon, cu* Ştefănescu *şi* Iordănescu *ca şefi de promoţie, se află sub ravagiile unor suite de accidentări. Fotbalul nostru nu are prea mulţi jucători percutanţi. Dar măcar fiecare echipă are cîte unul. Steaua nici atît".* (ŞTEFAN COVACI).

„Posibilităţile corespunzătoare pentru realizarea unei recuperări rapide lipsesc. Ar trebui create fonduri în acest scop. Cred că acum trebuie efectuat un control medical atent şi general al jucătorilor din prima divizie spre a se constata cum au suportat aceştia veritabilul maraton al începutului de sezon". (BAZIL MARIAN)

„Nu putem pleca în turneul propus de federaţie în Polonia. Situaţia actuală a lotului nostru, extrem de redus numeric, nu ne permite acest lucru. Solicităm însă pentru mai tîrziu un turneu. Nu ştiu ce se întîmplă cu Stoicescu II care vine cu mare întîrziere după convocările la lot. Resimţim lipsa posibilităţilor pentru efectuarea în condiţii optime a recuperării" (ŞERBAN JUSTIN).

„Condamn antijocul practicat de unele echipe în deplasare. Nu-l voi accepta în ruptul capului. Joc deschis şi acasă şi afară! Oamenii din tribune doresc spectacolul şi noi sîntem obligaţi să-l oferim. Marea plagă a campionatului sînt arbitrajele! Eu am întîlnit în acest sezon arbitraje pe care nu le-am văzut nici la categoriile inferioare! Propun sancţiuni împotriva echipelor adepte ale antijocului. Solicit aducerea de arbitri străini, faţă de pasa neagră a arbitrilor noştri. Am aflat din ziare că sînt sancţionat pentru fapte pe care nu le-am comis. Recunosc că am reproşat arbitrului Buzdun modul cum a condus la Piteşti. Dar cred că era cazul să fiu convocat şi să fiu ascultat atunci cînd s-a discutat cazul meu". (TITUS OZON).

„Amintesc şi aici de un mare păs al nostru. Am ajuns proverbial cu acest of. Nu avem teren de antrenament. De un an se amenajează un teren cu zgură. Cînd va fi gata? Cine poate şti? Pînă atunci putem fi văzuţi antrenîndu-ne pe aeroport, de unde am fost evacuaţi prin reluarea activităţii în plin, sau — mai recent — pe aleile unui parc al oraşului. Pentru că, pe terenul central nu avem acces în zilele ploioase, terenul de joc avînd mult de suferit". (D. NICOLAE-NICUŞOR).

In încheierea discuţiilor, tov. ION BALAŞ — vicepreşedinte al F.R.F. a răspuns operativ şi precis la unele dintre problemele ridicate şi a reamintit principalele obiective ale perioadei, cerînd antrenorilor totala lor colaborare pentru ridicarea nivelului calitativ al campionatului. S-a precizat că ultima etapă a oferit multe meciuri slabe şi cazuri de indisciplină (meciul de la *Ploieşti*) sau de joc pasiv (la *Iaşi*) asupra cărora se va reveni cu deciziile de rigoare. F.R.F. va lua măsuri împotriva tuturor factorilor — inclusiv a antrenorilor — care manifestă deficienţe în munca lor. Se va urmări cu mai multă severitate modul cum conducerile de cluburi se îngrijesc de bunul mers al activităţii echipelor lor. În sfîrşit, echipa naţională nu va putea cunoaşte — fiind un produs al muncii cluburilor — succese fără un efort colectiv, fără contribuţia întregului eşalon de performanţă al fotbalului nostru.

ANTRENORUL DRĂGUȘIN NU E OBIECTIV...

Meciul acesta, dintre Petrolul și Progresul București, va rămîne în istoria actualei ediții a campionatului ca o pată neagră, ca o mostră de **neconcordanță între ideea de întrecere sportivă și transpunerea ei în teren, de înțelegere DEFORMATA a ceea ce constituie substanța sportului și-l înnobilează, SPIRITUL COMPETITIV.**

Grație transmisiunii T.V. și radio-ului, grație comentariilor din presa de luni și marți, se știe de-acum foarte bine ce s-a petrecut la Ploiești. Ne permitem, pentru justețea observației și pregnanța imaginii, să repetăm caracterizarea ziarului „Munca" asupra felului cum s-au comportat jucătorii AMBELOR echipe, cărora li se impută **„patima oarbă, setea barbară de victorie". „Ceea ce depășește închipuirea mea** — scrie Ion Băieșu — **este filozofia ciinească a celor care vor să cîștige un meci cu prețul trimiterii adversarului acasă pe targă"**, frază inspirată, probabil, comentatorului ziarului „Munca", de scena penibilă a scoaterii de pe teren a petrolistului Bădin, grav accidentat.

Trei jucători eliminați din joc (record al acestui campionat) dintre care doi de la echipa gazdă (lucru extrem de rar la noi, și care probează curajul și fermitatea arbitrului Ritter), zeci de faulturi, mai mult sau mai puțin obișnuite, nenumărate întreruperi ale jocului, o sticlă aruncată în teren, îngroșarea subită a cordonului de oameni de ordine pe marginea terenului în repriza a doua și (sperăm)... o ședință „plină" a comisiei de disciplină a F.R.F., iată un (prim) bilanț al partidei Petrolul — Progresul.

În aceste condiții, nu poți să nu rămîi, pur și simplu, înmărmurit în fața declarației pe care antrenorul **Cornel Drăgușin** de la Progresul a dat-o ziarului „Informația Bucureștiului". Ei bine, **antrenorul bucureștenilor nu găsește nici un alt vinovat pentru cele petrecute la Ploiești, în afara... arbitrului Ritter,** căruia îi impută toate duritățile, „plătirile de polițe", intrările apărătorilor (numai ploieșteni, spune C. Drăgușin !) care **„au făcut un deserviciu fotbalului".**

Dar, asemenea declarații nesportive și neobiective (și publicarea lor !) nu fac un deserviciu fotbalului ? Pot fi, oare, orbiți și „prostiți" zeci și zeci de mii de oameni care au văzut meciul la televizor ?

CUM POATE UN ANTRENOR SĂ ÎNCHIDĂ OCHII LA AVALANȘA DE NESPORTIVITĂȚI ȘI DURITĂȚI ALE ECHIPEI SALE (vinovată, în egală măsură, ca și cea ploieșteană, de cele întîmplate) ȘI SĂ ARUNCE VINA PE... ARBITRU ? (Dar, să fim drepți, în aceeași declarație, antrenorul Progresului mai face imputări cuiva. Jucătorului **Mateianu,** pentru „jocul său slab". Curios : singurul jucător, absolut corect, din echipă ! Vedeți, dar, ce înseamnă **a juca bine** în concepția antrenorului respectiv.)

Ce învață, după acest meci, jucătorii de la Progresul, cînd citesc declarația antrenorului ? O asemenea atitudine a educatorului lor, care-i absolvă pe ei de orice vină și acuză exclusiv pe... arbitru, nu trebuie interpretată ca un îndemn la comportări asemănătoare ?

Și, acum, despre arbitru. Timișoreanul **Iosif Ritter** a avut de condus **un meci infernal.** A făcut tot ce s-a putut pentru ca întîlnirea să se încheie cu bine. Puțini arbitri s-ar fi comportat ca el în acest joc. I-am acordat, deplin convinși că o merită, nota 9, pentru arbitrajul său competent și obiectiv.

Chiar dacă o parte a publicului ploieștean, nemulțumit de eliminarea a doi jucători locali, i-a făcut la sfîrșit o manifestație ostilă.

Da, da ! Ritter, nota 9.

Radu URZICEANU

CE-AU UITAT ACTORII ?

Repriză frumoasă la **Iași. Dumitrache,** proaspăt zeu coborît de pe **Acropole,** își îngenunche adversarii, **Boc** domină senioriai propriul careu, **Contardo** zguduie bara lui **Datcu** și tribunele cu un șut de la 30 m., iar **Lupulescu** măsoară dimensiunile terenului în lung și-n lat... Furtună într-un pahar cu apă !

Un localnic ne spunea, în pauza meciului că, deși condusă cu 1—0, echipa gazdă este învingătoarea morală a primei reprize. Ne-am reamintit de această afirmație la sfîrșitul meciului, cînd stupefiat, **mă** întrebam, cine a fost învingătorul moral al unui meci care în repriza a doua a lăsat impresia spectatorilor că s-a terminat înainte de a fi început ?

Nu vrem să facem proces de intenții nimănui și nici să lansăm prezumții suspicioase, dar un meci care debutează frumos în fața unui stadion plin și fremătînd în așteptarea derbiului etapei, și se termină penibil, după o repriză în care a fost ignorată total poarta, angajamentul decisiv, în mijlocul ironiilor și reproșurilor vehemente ale aceluiași public, ridică un mare semn de întrebare : ce au uitat actorii-jucători ?

Au uitat, în primul rînd, că nu joacă cu porțile închise, că miile de spectatori care i-au primit cu încredere și bucurie la apariția pe teren, pot fi păcăliți la o fază sau alta, dar nu timp de 40 de minute în șir. Privind ce se petrecea pe stadionul din Copou, aveai impresia stranie că asiști la un joc al copilăriei, în care unul „se face" că este cineva, celălalt altcineva și toți la un loc se închipuie pe niște meleaguri și în niște posturi fanteziste. Era însă penibil să privești evoluția unor fotbaliști din prima Divizie care „se făceau" că sprintează, că centrează, că deposedează, că execută lovituri de colț, că-și driblează adversarul. Și ceea ce era mai trist, era faptul că lipseau tocmai **fantezia** și **candoarea** care dau farmec jocului copilăriei, că mimarea acestuia de niște oameni în toată firea nu avea nici măcar girul autenticității artistice. Totul era de un diletantism penibil.

După meci, la cabine, toată lumea părea mulțumită. Chiar așa să fi fost ? Oare nimeni nu se întreba cine a fost învingătorul moral al acestei partide, dincolo de drămuirea celor două puncte ?...

Paul SLAVESCU

CÎȘTIGĂTORI, CEI CARE NU AVEAU CE PIERDE !

Băieții de la Vagonul Arad își făceau simbătă seară plimbarea pe „Unirii". Se pare că pentru ei lupta încrîncenată de existența mizei e aminată pentru la anul. Îi conducea ghizii **Sfirlogea** și **Mihăilescu** (excraioveni) și zimbeau numerosilor „microbiști" care îi priveau cu nuanța de simpatie pe care ți-o insuflă compătimirea. Nu ghiceau vajnicii suporteri craioveni că a doua zi, din oaza aceasta de resemnare, se va stîrni un vînt care va mătura echipa lui **Coidum** și o va obliga să-și plece genunchii chiar pe gazonul propriului stadion. Apărîndu-și onoarea, „vagonarii" au dat un avertisment viitorilor adversari. Nemaiavînd ce pierde, blindați cu ambițiile sporite ale lui **Sfirlogea** și **Mihăilescu**, avînd în **Gherghel** un portar regăsit subit și în **Macavei** un spiriduș pus pe fapte mari, dar și pe glume (vom vedea de ce !). Așa cum s-au desfășurat lucrurile, aceasta a doua repriză a trezit analogii cu întrecerea aceea în care unul dintre combatanți se numește torcador.

Universitatea atacă năpustindu-se cu înaintașii (în zi slabă și fără **Oblemenco),** cu mijlocașii, uneori cu ultimii apărători. O singură dată și-a atins scopul, cînd **Velea** a fructificat centrarea celui mai bun coechipier al său, **Strîmbeanu.** De regulă, Vagonul a eschivat subtil și și-a trimis imediat doi oameni pe contraatacuri fulgerătoare. Gazdele au pus doar o dată mîna pe cheia jocului : în min. 81, cînd **Stănescu** a executat o lovitură de la 11 m. Cînd **Stănescu** s-a îndreptat spre minge, **Macavei** a strigat portarului : **„Vezi că ACOLO trage !".** „Acolo" nu însemna nimic, dar craioveanului i s-au tăiat genunchii. A tras în bară. Un jucător arădean întrase în careu și repetîndu-se lovitura, tot **Stănescu** (!) își ia elanul respectiv. Piciorul pendulează **(„Acolo trage !"** strigă din nou **Macavei)** și mingea pleacă moale, șovăind spre pumnii lui **Gherghel.** Era clar. Universitatea Craiova — Vagonul Arad 1—2 !...

Ion CUPEN

ETAPA A 22-a FAVORABILĂ... FOTOREPORTERILOR!

JOCURILE CELEI DE A 22-A ETAPE A CAMPIONATULUI DE FOTBAL AU FOST FOARTE DINAMICE, JUCĂTORII ARUNCÎND ÎN LUPTĂ UN POTENȚIAL NEBĂNUIT DE FORȚE CARE A DETERMINAT REZULTATE STRÎNSE. FOTOREPORTERII NOȘTRI AU AVUT ASTFEL PRILEJUL SĂ REALIZEZE FOTOGRAFII SPECTACULOASE

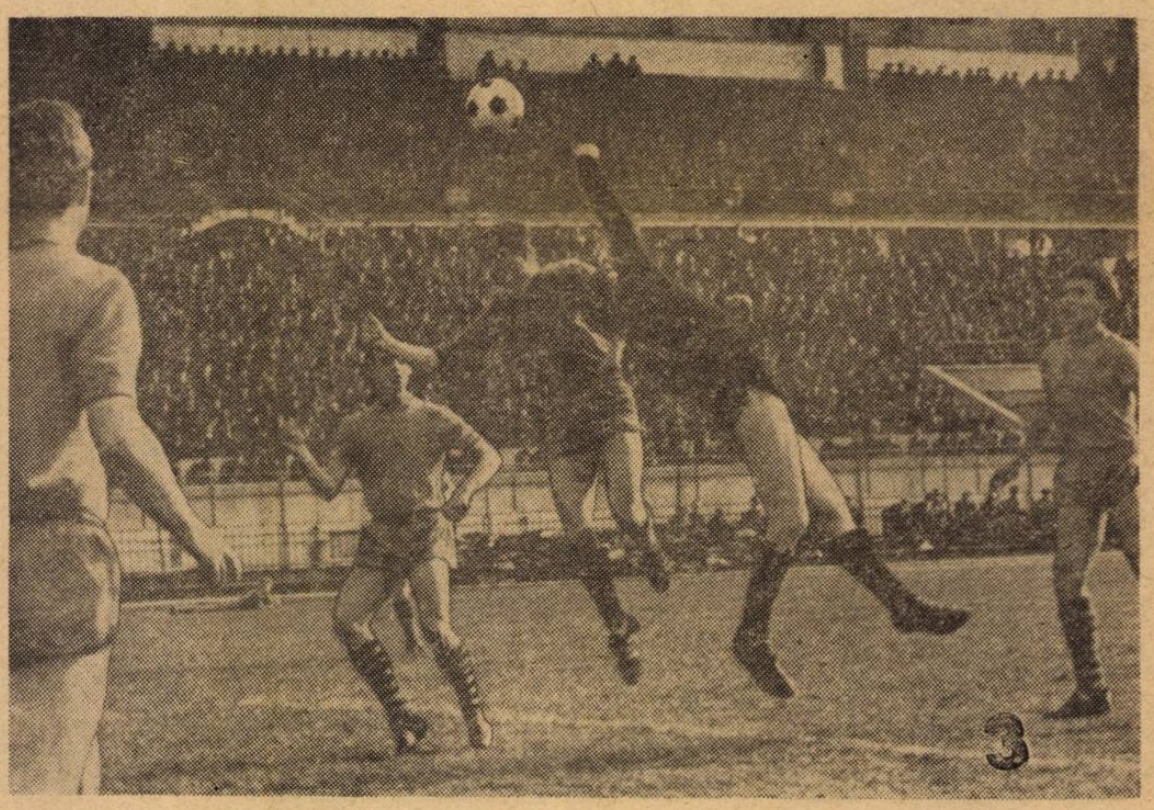

1. — PITEȘTI. În disperare de cauză, un fundaș — Ivan — încearcă „marea tentativă" a golului.
Foto : **S. Brașoveanu**

2. — BUCUREȘTI. Veritabil moment de balet fotbalistic. Protagoniști : **Ologu** (Farul) și **Lupescu (Rapid).** Arbitru : mingea
Foto : **A. Neagu**

3. — BUCUREȘTI. Portarul **Solyom** pare învins de impetuozitatea...

4. — CRAIOVA. Atacul gazdelor, urmărit de **Strîn** tează poarta **Vagonului**
Foto

5. — ARAD. „Bătrînii" de la U.T.A. în faza din ca primul gol : **Pelescu** pasează, **Lereter** marchează Foto

aeriană a lui **Pantea.** Dar înaintea declanșării apara grafiat, el lovise balonul cu mîna, trimițîndu-l
Foto

„VITEJII“ DIN TRIBUNE, HULIGANISM NEPEDEPSIT ȘI DEFICIENȚE ORGANIZATORICE

De la pasiunea pentru o echipă sau alta și ura împotriva adversarei ei (alimentată, în tribune, sau în prealabil, cu „alb vărsat de regiune” ori „din cele mai renumite podgorii”), pînă la actul huliganic și nenorocire nu-i decît un pas. Un pas efectuat de cele mai multe ori necontrolat, într-un acces de furie sau, chipurile, ca un act de eroism (dar prostesc !). Nu facem afirmații goale. Cazurile sînt multe, se cunosc. Măsurile drastice, exemplare, întîrzie însă. Cît timp ?

Duminică, la Craiova, pentru a nu plăti bilete, cîțiva tineri au escaladat gardul exterior. Un copil a căzut, fracturîndu-și piciorul. **„Va rămîne schilod toată viața”** — sublinia îngrijorat dr. Frînculescu, așteptînd sosirea Salvării.

La Ploiești, huligani înveterați, au aruncat cu pietre, spărgînd geamurile autobuzului echipei Progresul. Iar un spectator, rapid identificat cu ajutorul oamenilor corecți din tribune, a aruncat o sticlă în teren, în timpul jocului. La partida Metalul Hunedoara — Politehnica Timișoara, în incinta stadionului oțelarilor și-au făcut apariția cîțiva spectatori care tot timpul i-au apostrofat pe jucătorii oaspeți. Ce căutau acolo ?

Cu vreo două săptămîni în urmă, la Pitești, un neavenit, pătruns cine știe cum în incinta terenului, voia cu orice preț să ceară socoteală arbitrului pentru deciziile luate.

Cam în aceeași perioadă, la Sf. Gheorghe, suporterii echipei locale s-au răfuit cu jucătorii Tractorului Brașov, scuipîndu-i, molestîndu-i. Ce sancțiuni au primit furioșii din tribune ?

Acum o lună de zile, la un meci amical organizat pe stadionul Giulești, un grup de huligani au spart una dintre porți, călcînd în picioare un puști de vreo 10—12 ani. Cu fracturi grave, mai mult mort decît viu, a fost transportat urgent la spital. **„Am depistat o parte dintre acești huligani. Au fost amendați cu 40—50 lei. Atît. Pe stadionul Republicii, studenți de la I.E.F.S. organizează busculade, scandaluri. S-a luat vreo măsură împotriva lor ? Nu știu !...“** Există o mare doză de adevăr în spusele președintelui clubului feroviar bucureștean, **Petre Capră,** la ședința care a avut loc luni dimineața la Consiliul municipal pentru educație fizică și sport București, la care au fost invitați reprezentanți ai celor patru divizionare A și I.E.A.B.S. Întîlnirea a fost cauzată de incidentele petrecute duminică la meciul Rapid — Farul, pe stadionul Republicii. Organizatorul partidei, clubul feroviar, n-a luat măsurile necesare pentru ca întîlnirea să se desfășoare în condiții optime. Neprevăzîndu-se marea afluență de spectatori, cele (numai !) două-trei case de bilete deschise au fost luate cu asalt. În trombă au fost asaltate și porțile, unii dintre... viteji nimerind chiar în incinta terenului (pentru a cîta oară pe Republicii ?!) aruncînd apoi cu pietre în jucători la ieșirea de pe teren !

Pentru insuficiente măsuri privind organizarea acestui meci, pe semne, Rapidul va primi încă un avertisment public.

Dar e suficient oare ? Ce trebuie făcut pentru înlăturarea tuturor aspectelor semnalate, devenite frecvente, mult prea frecvente în ultima vreme ? Discuțiile purtate la consiliul municipal au evidențiat că :

- cele patru cluburi bucureștene nu au posibilități să organizeze pe cont propriu meciuri de importanță, cu mizã ;
- cu organele de miliție și paza contractuală nu s-a ținut o legătură permanentă, pentru ca acestea să-și aducă o contribuție mai substanțială la menținerea ordinei ;
- s-a făcut propunerea ca, pe viitor, meciurile de pe stadioanele Republicii și „23 August“ să fie organizate (ca pînă acum un an) de către proprietarul lor, I.E.A.B.S. ;
- reprezentanții celor patru cluburi au criticat, la rîndul lor, Întreprinderea de exploatare și administrare a bazelor sportive, pentru insuficiente amenajări la cele două stadioane care să nu permită pătrunderea în interiorul terenului a spectatorilor.

S-au luat și angajamente în ședința amintită. Dar cum rămîne cu huliganii depistați ? E suficientă doar o amendă de 50 lei ? Noi nu credem.

Laurențiu DUMITRESCU

CURIERUL ARBITRAJELOR

- Conducătorul partidei Rapid — Farul (1—1), CORNEL NIȚESCU (Sibiu), deși nu a făcut greșeli care să influențeze rezultatul final, **nu a arbitrat în maniera așteptată, demnă de experiența și prestigiul său. Poate fiindcă era bolnav (gripă) și avea temperatură.** Îi reproșăm însă blîndețea exagerată față de unele intrări dure ale lui **Dumbravă,** lipsa de fermitate la tirguielile jucătorilor pentru o palmă de loc la loviturile libere și, în special, față de **Constantinescu** (Farul) căruia i-a dat nu mai puțin de patru avertismente ! Ce mai trebuia pentru a fi eliminat ?

- Jucătorii echipelor Steaua și A.S.A. nu i-au creat prea multe dificultăți arbitrului AL. TOTH (Oradea) decît prin jocul lor dezordonat, forțat, în care însă n-a existat intenția de a depăși limitele permise de regulament. Faulturile de joc au fost sancționate prompt. În schimb, în unele situații, obstrucția a fost diferit apreciată și tratată de Al. Toth : uneori a sancționat-o, alteori nu. Și încă ceva : i-ar fi foarte utilă o mai mare mobilitate.

- Arbitrul partidei de la Craiova („U“ — Vagonul), ZAHARIA DRĂGHICI (Constanța) a condus în general slab. În fața hotărîrilor importante, a șovăit, **mutînd o infracțiune în careu (Merteș** fusese faultat), **pe linia de 16 metri.** În repriza a doua n-a luat în considerație un hent confuz în careu (mîna nedesprinsă de trup), pentru ca într-o ulterioară fază similară să acorde 11 metri (!?).

- Fază litigioasă la Iași, în min. 48 : **Cuperman** șutează spre poartă din interiorul careului de 16 metri. Contrat în aceeași secundă de **Boc,** mingea ricoșează în mîna fundașului dinamovist și arbitrul acordă penalti. Întrebat după meci asupra acestei faze, arbitrul GRIGORE BÎRSAN (Galați) a afirmat că a acordat hent în careu întrucît mingea șutată ar fi avut traiectoria spre poartă. **Dar despre ELEMENTUL INTENȚIONAL, hotărîtor** (după părerea noastră inexistent în faza incriminată), **nu ni s-a spus nimic...**

- Trebuia acordat penalti, la Ploiești ? Da, pentru că Mîndru l-a îmbrățișat pur și simplu pe Grozea, nu din simpatie ci pentru a-l împiedica să joace balonul. Deci, protestele jucătorilor de la Progresul la decizia lui Ritter au fost nejustificate. De altfel, timișoreanul a condus bine, un meci extraordinar de greu. În orice caz, și-a confirmat curajul : a eliminat doi jucători de la echipa gazdă. Caz rarisim !!

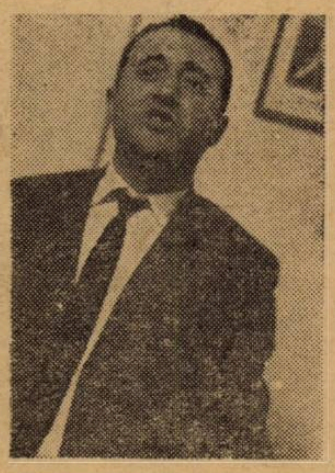

„Zău că nu am dat cu pietre în arbitru. Era... asfalt !“ Iată hilara declarație a lui Vasile Spiloagă, din com. Bîldana, jud. Ilfov, care a dovedit o atitudine huliganică la sfîrșitul meciului Rapid — Farul, pentru care a fost amendat de organele de miliție.

Așadar, am jucat cu Rapid, avem 21 de puncte și golaveraj negativ (minus 2). Ne așteaptă Petroșani, apoi Iași, Steaua, U.T.A. și vom primi pe Craiova, Dinamo București, „U“ Cluj și Progresul. Mai putem face încă cel puțin 10 puncte, deci un minim de **31,** cu care sîntem asigurați și pentru 69/70.

Și asta cu toate furtunile, de toate gradele și din toate direcțiile, care au scuturat barca noastră. Dar catargul a fost bine înfipt și a rămas întreg, cu toate că o pînză, două s-au mai rupt... Nu se poate spune că aceste furtuni (citește : frămîntări) au fost puține. Parcă mai multe ca altădată. Și cu grindină puternică... Toate la un loc au dus la un randament slab în primele etape din retur, aruncîndu-ne tocmai pe locul 14, după etapa a XVIII-a.

Desigur, toată lumea — și mai ales constănțenii noștri — se întreabă care sînt cauzele. Dar ele sînt, oarecum, cunoscute. Ziarele nu ne-au ocolit de loc în ultimele luni și au prezentat faptele cu lux de amănunte (uneori cu prea mult „lux“). Au existat (ce e drept, e drept) și „alunecări“, dar există și alte cauze care au influențat negativ comportarea noastră. Fiind o echipă cu o medie de vîrstă destul de ridicată, au fost necesare unele „altoiuri“ de tinerețe, ceea ce a dus la schimbări în formația de bază, cu efect asupra randamentului. Apoi, schimbarea antrenorului **V. Mărdărescu** la început de

COLȚUL CĂPITANULUI DE ECHIPĂ

AZI :

MAREȘ

(FARUL)

campionat cu **R. Cosmoc** a adus cu ea o altă concepție de antrenament, altă tactică de joc, care au cerut un anumit timp pentru a ne dezobișnui și a uita de unele maniere și idei tactice și a ne obișnui cu altele. Acum, a mai venit și schimbarea „comandantului“ secund al navei noastre, **Comăniță,** cu **Lucrețiu Florescu.** E prea proaspătă pentru a-și lăsa urme. Apoi, sancțiunile lui **Iancu, Uțu...**

Toate la un loc au produs reacții care s-au repercutat pe terenul de fotbal, cu reflectare în clasament.

Să sperăm că toate avatarurile noastre au luat sfîrșit odată cu meciul disputat duminică, în compania Rapidului. De altfel, nici nu venisem să pierdem (în ultimii trei ani Rapid nu ne-a învins niciodată), iar o tactică bine gîndită și care a reușit de minune, ne-a făcut să fim aproape chiar de victorie. Dacă ne va ieși „pasența“ și în Valea Jiului, poate spargem bariera psihologică a celor 10 puncte de care scriam la începutul acestor rînduri. Oricum, suporterii noștri nu vor rămîne fără meciuri de Divizia A...

În încheiere, dați-mi voie să scriu cîteva rînduri despre mine. Joc la Farul de patru ani, dar duminică am fost pentru prima dată căpitan al echipei. Banderola a purtat-o pînă acum **Koszka.** Dar cum el n-a jucat, am fost desemnat eu să-mi conduc coechipierii la succes. Și am avut noroc. Nu știu dacă tot eu voi fi căpitan și duminica viitoare, dar nu pot spune că noua funcție nu m-a bucurat și nu m-a făcut să lupt cu puteri înzecite pentru egalul din fața Rapidului.

ETAPA VIITOARE

București : STEAUA—PROGRESUL (3—1)
București : RAPID—DINAMO BUCUREȘTI (3—2)
Craiova : UNIVERSITATEA—POLITEHNICA Iași (2—1)
Arad : U.T.A.—VAGONUL (5—3)
Cluj : UNIVERSITATEA—CRIȘUL Oradea (0—4)
Tg. Mureș : A.S.A.—PETROLUL Ploiești (1—2)
Petroșani : JIUL—FARUL Constanța (2—1)
Bacău : DINAMO—F.C. ARGEȘ Pitești (0—1)

CLASAMENTUL GOLGETERILOR

14 GOLURI : Dumitrache (Dinamo București) — 1 din 11 m

12 GOLURI : Oblemenco („U“ Craiova) — 2 din 11 m, Voinea (Steaua) — 1 din 11 m

11 GOLURI : Tufan (Farul), Neagu (Rapid)

10 GOLURI : Oprea („U“ Cluj) — 3 din 11 m, Grozea (Petrolul) — 1 din 11 m

8 GOLURI : Petescu (U.T.A.), Oaidă (Progresul) — 2 din 11 m, D. Ene (Dinamo Bacău)

7 GOLURI : Creniceanu (Steaua), Tătaru (Steaua), Mureșan (A.S.A.), Radu (F.C. Argeș)

În retrospectivă — meciul cu Grecia

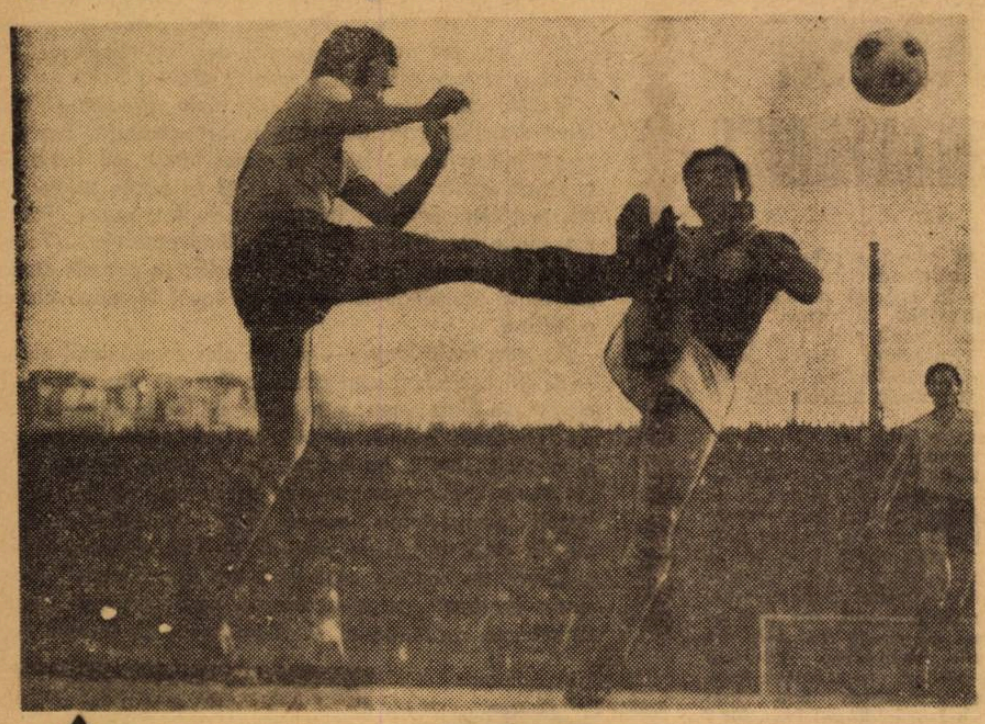

Excelentul nostru fundaș central **BOC** intr-una din intervențiile sale sigure și prompte cu care a oprit acțiunile periculoase ale lui **Sideris** (dreapta)

(Urmare din pag. 3)

zarea obiectivelor de joc prin replieri în apărare și prin infiltrări oportune în atac. Nu stă bine însă la capitolul forță și a fost învins în lupta corp la corp cu adversarul ; de asemenea, a urmărit să-și îndeplinească corect sarcinile, renunțînd la inițiative menite să dea întorsături neașteptate acțiunilor.

Cuplul *Boc-Dan* a fost excelent, peste nivelul fundașilor laterali. Lor li se datorește faptul că cei mai buni înaintași greci, *Papaioanou* și *Sideris*, nu și-au putut face jocul cum sperau tribunele. Plasament sigur și intervenții bine sincronizate, ajutorarea lui *Sătmăreanu* și *Deleanu* și pase utilizabile la mijlocași — acestea au fost calitățile lor principale. Au păstrat o strînsă colaborare cu *Ghergheli*, dispecerul de la mijlocul terenului, care la rîndul lui a alcătuit cu *Dinu* (complet refăcut și destul de bine acomodat cu noul post) și, după împrejurări, cu *Lucescu*, *Ionescu* și *Dembrovschi* linia care a cucerit și stăpînit majoritatea timpului mijlocul terenului, stabilind un bun echilibru între compartimente. La originea fazelor din care am egalat au stat fie *Ghergheli*, fie *Dinu*. Și acest lucru s-a produs exact în perioada de la începutul reprizei secunde, cînd echipa străbătea minute de slăbire. Dar, nu i s-au diminuat forțele fizice și morale și a izbutit ceea ce rareori i s-a întîmplat : să egaleze și încă de două ori !

În fine, *Ionescu* s-a integrat în jocul echipei, a servit ideea tactică, a contribuit la jocul combinativ, nelăsînd să se întrevadă vreo neînțelegere între el și colegii de linie, *Dumitrache* (un mare talent, excelent „puncheur"), *Dembrovschi*, *Lucescu*.

În concluzie, o formulă inspirată de echipă, pe care însă și-a pus amprenta *„nucleul Wembley"*, ceea ce argumentează în favoarea menținerii lui. Fără ca aceasta să însemne închiderea porților lotului.

I. IONESCU : O SOLUȚIE BUNĂ, DAR...

Un mic popas pentru „capitolul *Ionescu*".

Pentru acest meci, convocarea lui *Ionescu* a fost o soluție bună. Cum spuneam, el s-a integrat ușor în ansamblul echipei, cu toată absența sa de atîta timp din fotbalul nostru. A contribuit prin desele sale deplasări pe zone mari (înainte-înapoi, dreapta-stînga) la *circulația largă a jucătorilor în raport cu fazele de joc* nu cu sarcinile de post, la *realizarea unui joc colectiv care a contrastat cu cel al adversarilor* (aceștia căutau rezolvări individuale de cele mai multe ori), ceea ce a avut un dublu efect :

1. *echipa noastră și-a creat o superioritate la mijlocul terenului și și-a impus jocul și ritmul care-i convenea* (e drept însă, că nici grecii nu au arătat acel ritm infernal atît de trîmbițat ; dimpotrivă...)

2. *formația greacă a fost împiedicată să-și desfășoare jocul și și-a văzut neutralizate intențiile de marcaj strict la om.*

Totuși n-am revăzut pe *„Karaiskakis"* pe *Ionescu* pe care-l cunoșteam : pătrunzător, prin driblinguri derutante, incisiv în fața porții, dornic de șuturi și de goluri, în orice caz mereu prezent în faza de finalizare. *Ionescu s-a apropiat foarte rar de poarta lui Ikonomopoulos, nu a tras nici un șut la poartă, l-am văzut mai mult atacînd decît atacat.*

Or, dacă aceasta a mers împotriva echipei elene, ne vine foarte greu să credem că acest lucru se va întîmpla și la Lausanne, împotriva unor adversari mult mai versați, care impun un angajament fizic foarte serios, la care *Ionescu* ar trebui să răspundă. Și el știe să facă față unui asemenea joc. Va fi însă în măsură între două jocuri la Alemannia, în campionatul vest-german ? Aceasta este întrebarea.

ȘI ACUM (DUPĂ PARIS) LAUSANNE

Subliniind, pentru a prezenta o imagine cît mai exactă a partidei din 16 aprilie, că echipa greacă a suportat greu replica fotbaliștilor români și importanța „mizei", încît *nu și-a putut pune în valoare nici tactica de joc pregătită și nici chiar calitățile native cunoscute* (viteză, combativitate, forță), să schițăm un scurt bilanț în preajma jocului amical de la *Paris* (30 aprilie) și a celui cu *Elveția* de la 14 mai.

● FORMULA DE ECHIPĂ A CORESPUNS ÎN MARE MĂSURĂ și pentru că lotul cuprinde jucători care se află de mult timp împreună, deci există asigurate condiții de omogenitate, CREDEM CĂ ESTE INDICATĂ MENȚINEREA LUI, ÎN ORICE CAZ SCHELETUL DE BAZĂ ÎN PRIMUL RÎND, cel pe care l-am numit „Wembley". Aceasta nu exclude completarea lotului cu elemente aflate în evidență și revenite în formă.

● PREGĂTIREA UNOR JUCĂTORI TREBUIE SĂ ATRAGĂ ATENȚIA ANTRENORILOR de lot și de club, pentru că în meciul cu Grecia AU AVUT COMPORTĂRI INEGALE *fundașii laterali* și în primul rînd *Deleanu*, mai slab în repriza a doua, *Dembrovschi*, *Lucescu*. Îmbunătățirea formei se poate realiza prin colaborare selecționeri-cluburi. Și trebuie realizată. Ca și acomodarea și mai bună a lui *Dinu* pe post de mijlocaș, în cazul cînd va fi menținut aici.

● În jocul echipei trebuie să intervină o schimbare SĂ DEVINĂ MAI OFENSIVĂ, *să sesizeze momentul în care poate forța un rezultat mai bun. Această schimbare ar coincide cu ridicarea nivelului pretențiilor noastre :* să nu ne mai mulțumim cu puțin, ci SĂ MERGEM LA MAI MULT DECÎT MECIURI NULE.

Și un prim pas în această direcție se poate face — cu ambiție și încredere — cu prilejul meciului de la Paris, avanpremiera marelui șoc de la 14 mai.

MECI CONFUZ

O întreagă repriză — prima — Metalul și Ancora au jucat confuz, fiind preocupate mai mult de „ruperea" cursivității jocului, fapt ce se poate traduce prin frica comună de a nu primi gol. Așa încît primele 45 de minute au aparținut... trompetistului din tribună, demn rival al giuleșteanului Tudorică, care, spre deliciul asistenței, a executat cu virtuozitate... partituri de muzică ușoară. Și totuși spre sfîrșitul reprizei (min. 35) brăilenii au avut o zvîcnire neașteptată, reușind să înscrie prin *Turcu*, cel mai tehnic și decis atacant al lor.

La 7 minute de la reluare, Metalul își mărește avantajul la 2—0 prin *Ciric*, care a profitat de o dublă greșeală a apărătorilor gălățeni (*Szendrei* și *Șarpe*).

Satisfăcuți de rezultat, metalurgiștii se retrag discret în defensivă, de unde trimit mingea cît mai departe în aut, corner și, cînd situația se anunță disperată, chiar peste tribune !

Ancora reduce din diferență (min 78) prin veteranul *David* (37 de ani), este la un pas de remiză (min. 81 și 86), dar *Radu Matei* preferă de fiecare dată driblingul și fenta ÎN PI US...

D. VIȘAN
corespondent

METALUL Brăila — ANCORA Galați 2—1 (1—0)

Au marcat : Turcu (min. 35) și Ciric (min. 52) pentru Metalul ; David (min. 78) pentru Ancora.

METALUL : Neagu — Bălan, Cazan, Petroiu, Amza — Rusu, Sighina — Ionescu (min. 60 Porumboiu), Constantin, Turcu, Perianu (min. 46 Ciric).

ANCORA : Șarpe — David, Leca, Lungan, Szendrei — Boiciuc (min. 46 Dima), R. Matei — Toma, Florescu, Zăbun, Udriș.

Satisfăcător arbitrajul lui VASILE DĂSCĂLESCU (Constanța).

UN JOC ÎNCÎLCIT

Meciul prezenta o mare importanță pentru gazde, în vederea evitării zonei periculoase a clasamentului. De aici, modul diferit de a privi partida celor două echipe. Flacăra roșie — echipă mai tehnică — a căutat să joace relaxat. De cealaltă parte, Petrolul, echipă mai puțin tehnică, a pus accent mai mult pe jocul în forță, pe angajamentul fizic al jucătorilor, prin care a suplinit plusul de tehnică al oaspeților. Nu de puține ori jucătorii ambelor echipe au recurs la simulări și vociferări la deciziile arbitrului. În aceste condiții fazele de fotbal adevărat aproape că n-au existat. Am văzut numeroase baloane „bubuite" în afara terenului. Fazele de fotbal periculoase ale gazdelor au fost create numai în urma loviturilor libere executate. Astfel în min. 20 *Borza I* (Petrolul) reia mingea peste bară de la numai opt metri ratînd cea mai mare ocazie de gol din prima repriză a localnicilor. La rîndul ei, Flacăra ratează în min. 20 prin *Marcu* ocazia de deschidere a scorului (reluare de la 4 metri peste poartă).

Repriza a doua se desfășoară în aceeași notă de monotonie. Flacăra plimbă mai mult mingea la centrul terenului dînd impresia că se mulțumește cu un punct. Gazdele aruncă în luptă ultimele resurse de energie pentru a forța victoria dar din păcate acest lucru nu-l face suficient de clar și organizat. În min. 82 Petrolul execută o lovitură liberă de la 25 de metri, se produce învălmășeală în careul oaspeților și *Columban II* reușește să înscrie pentru gazde unicul punct al partidei.

Petrolul a meritat victoria muncind mai mult pentru aceasta.

P. DUMITRESCU
corespondent

PETROLUL Videle — FLACĂRA ROȘIE București 1—0 (0—0)

A marcat Columban II (min. 82).

PETROLUL : Dumitru — Neguț, Badea, Borza II, Columban II — Borza I, Ducuță — Căpră (min. 47 Mareș), Columban I, Voicu, Capsec (min. 75 Coman).

FLACĂRA ROȘIE : Mușat — Petre, Dănescu (min. 46 Cristescu), Nichifor, Ganciu — Prian, Cristea — Matără, Marcu, Cuconea, Opresecu.

A arbitrat mulțumitor, PUIU NICOLAE (Brașov).

ÎNTRE BOB ȘI FOTBAL

O partidă atractivă, disputată într-un decor... de iarnă !

Au evoluat două combatante neînvinse pînă acum în retur pe care le îndîrjește o splendidă rivalitate sportivă. Cu toate că terenul a constituit un serios impediment pentru jucători, meciul s-a caracterizat printr-un bun nivel tehnic, depășind standardul Diviziei C. În mod deosebit s-au remarcat la acest capitol : Papadopol, Gramă, Dumitrescu, Savu, Focșeneanu (*Carpați Sinaia*) și Olaru, Dinu, Constantinescu, Vișovski (Caraimanul Bușteni).

În ansamblu, meciul a fost echilibrat, cu o ușoară superioritate a fotbaliștilor din Sinaia care reușesc de altfel deschiderea scorului prin... boberul FOCȘENEANU. Frînarul echipajului nostru, vicecampion european și mondial, a fost eroul acestui joc, dovedind aceeași siguranță în acțiunile de dribling, întocmai ca în atacarea „buclelor" sau „zig-zag"-urilor, celebrelor pîrtii de la Cervinia sau Lake Placid. În min. 8 el a reluat fulgerător balonul în plasă printr-un „sting" de la 20 m. care n-a lăsat nici o speranță portarului Bucur. Mulțumiți de înscrierea acestui gol, sinăienii nu mai forțează, dînd posibilitate „Caraimanului" să riposteze energic.

Ca urmare, oaspeții reușesc să egaleze în min. 75 prin Milu, care șutează din afara careului, mingea oprindu-se la pămînjen.

Ultimul sfert de oră este marcat de dorința aprigă a echipei lui Focșeneanu de a-și adjudeca victoria, dar dîrzenia apărării Caraimanului împiedică această dorință.

După meci, într-o scurtă convorbire cu Vivi Focșeneanu, acest minunat polisportiv, ne-a declarat : „Evoluția mea în cadrul echipei de fotbal reprezintă un foarte bun prilej de pregătire pentru olimpiada albă de la Sapporo unde, cu colegul și suporterul meu nr. 1, I. Panțuru (fost portar la echipa noastră), sper să ocupăm un nou loc pe podiumul premiaților".

V. URZICEANU
corespondent

Divizia C

CARPAȚI Sinaia — CARAIMAN Bușteni 1—1 (1—0)

Au marcat : Focșeneanu (min. 8) și Milu (min. 75).

CARPAȚI : Velișcu — Dumitrescu, Gramă, Papadopol, Bălan — Dumitrescu, Grofu (min. 83 Costache) — Negoescu, Savu, Focșeneanu, Bran.

CARAIMANUL : Bucur — Topliceanu, Olaru, Dinu, Cinean — Postolache (min. 75 Demut), Constantinescu — Anton, Visovski, Milu, Răduță.

A arbitrat foarte bine, MARIN CONSTANTIN (București).

ALT OBSTACOL DEPĂȘIT

Metalul Tîrgoviște care a jucat cu ani în urmă și în divizia A, manifestă acum multă hotărîre în recăpătarea pozițiilor pierdute. În tentativa de a promova în Divizia B, tîrgoviștenii au trecut duminică peste unul dintre cele mai dificile obstacole întrecînd pe Voința la București cu 1—0. Cu această victorie (a doua consecutivă în deplasare), Metalul Tîrgoviște a luat o serioasă opțiune în duelul cu Carpați Sinaia pe care o ține la o distanță de 5 puncte.

Pentru a cinări greutatea punctelor cucerite de Metalul trebuie să spunem că Voința nu este obișnuită să piardă cînd este gazdă și că, în plus, a pregătit reabilitarea (și deci revenirea în plutonul prim) cu multă minuțiozitate. Lupta pentru cele două puncte a fost dîrză, pe alocuri a depășit limita sportivității, în special din partea jucătorilor bucureșteni. Aceștia au căutat să „completeze". carențele de ordin tehnic și tactic cu intrări deosebit de dure.

Fragilul avantaj al Metalului, luat încă din primele minute, a fost păstrat și apărat cu strășnicie tot meciul. Autorul unicului gol este Stan, *care a profitat de o intervenție greșită a portarului Voinței. În prima repriză, poarta oaspeților a fost o singură dată în real pericol, în min. 28 cînd în urma unei splendide combinații Voința a avut o bară. Oaspeții au evoluat prudent, temporizînd jocul pentru ca, imediat după pauză,* Buzatu și Tiron *să-l oblige pe portarul bucureștean să se lungească ca o prăștie, evitînd în acest fel majorarea scorului. Bucureștenii pun apoi stăpînire pe joc, supunînd poarta adversă unui adevărat asediu, însă eforturile s-au dovedit zadarnice datorită jocului lor fără orizont. Lipsa unui coordonator* (Pană *nu știm de ce nu își mai are loc în echipă*) *s-a simțit foarte mult. În asemenea condiții, victoria oaspeților este pe deplin meritată.*

D. PORUMBACU

VOINȚA București — METALUL Tîrgoviște 0—1 (0—1)

A marcat Stan (min. 8).

VOINȚA : Mocanu — Popa (Stan), Gavrilă, Dinu, Achim — Bizgu, Vilcov, Rădoi, Dine, Wetzer, Cristoloveanu.

METALUL : Stănescu, Nițescu, Ciobanu, Păun, Buciumeanu — Petrache, Buzatu — Stan, Pîrvu, Tiron, Turcu.

Arbitrul V. PĂLĂDESCU (Galați) a condus slab.

Cea mai mare ocazie ratată de **Voința București** în meciul cu **Metalul Tîrgoviște**. Balonul va lovi bara !

MORARU, EROUL MECIULUI

Nici nu începuse meciul şi tensiunea se simţea din plin. Prin staţia de radioamplificare, publicul local era îndemnat la disciplină. In urma incidentelor din etapa trecută, cîmpinenii aveau trei titulari suspendaţi ! O şansă mare pentru bucureşteni de a ciştiga meciul, de a lupta, mai departe, pentru un loc în „A". Aşa că, suporterii lor — veniţi în număr foarte mare — au făcut faţă, cu succes, „duelului" cu galeria locală. Dar, fără folos. Timoraţi, pe alocuri nervoşi (deh, gîndul la promovare !), metalurgiştii au atacat dezlînat timp de 85 de minute. Efoturile lui **Georgescu, Apostol, Nedelcu**, dar, mai ales, ale lui **Vasilescu**, au fost în zadar. După meci, jucătorii erau profund afectaţi de înfringere. Doreau să ajungă, mai repede, acasă, să mediteze. Poate de săptămîna viitoare vor şti să profite mai mult de pe urma tehnicii şi tinereţii lor.

De partea cealaltă, cîmpinenii, „speriaţi" de cartea de vizită a oaspeţilor (remarcabil golaverajul) au avut primul lor atac în minutul 5, foarte fericit. Cu acest unic gol, au ciştigat şi cele două puncte. **Popa**, de pe extremă, pasează lui **Baboie**, care trage spre poartă. Mingea luftată de **Apostol** şi **Olteanu**, ajunge la VOCHIN, care înscrie nestingherit. In continuare asistăm la „recitalul" jucătorului cu nr. 8 : **MORARU**. Mic de stat, dribleur excelent, foarte mobil, fiind mereu omul în plus în atac sau apărare, interceptînd numeroase mingi, acest „spiriduş" le-a dat încrederea morală coechipierilor — în majoritate rezerve — ducîndu-i la victorie.

Starea de nervi, cu multe durităţi (Vochin, autorul golului, la un fault al lui Olteanu, s-a rostogolit, fracturîndu-şi clavicula) din prima repriză, a fost temperată de arbitrul Alexe. La pauză a avertizat pe conducătorii celor două echipe cu eliminarea jucătorilor prea plini de zel. In asemenea condiţii, repriza a doua a avut mai multă cursivitate. O remarcă specială celor doi antrenori, Tudor Dima şi Paul Popescu, adevăraţi părinţi sufleteşti ai echipei. Calmi, omenoşi, au trăit, cu discreţie, încleştarea meciului. Spre deosebire de gălăgioasele galerii. Şi o observaţie : tricourile, prea vechi, ale Poianei au făcut, aproape imposibilă, urmărirea jucătorilor, din cauza decolorării numerelor.

Liviu BOBOCEA

POIANA Cîmpina — METALUL Bucureşti 1—0 (1—0)

A marcat : **Vochin (min. 5).**
POIANA : **Nanu — Popa (min. 26 Spiridon), Postolache, Dobre, Aniţă — C. Chirilă, Achim (min. 26 Popa) — Baboe, Moraru, Vochin, Iordan (min. 67 Neagu).**
METALUL : **Niculescu — Nedelcu, M. Olteanu, Apostol, I. Mateescu — Em. Dumitru (min. 46 Şt. Georgescu), D. Chiru — I. Iancu, Şt. Georgescu (min. 46 M. Voinea), Pantelimon, Vasilescu.**
Arbitru : ALEXANDRU ALEXE (Rm. Vîlcea) bun.

3-0 ÎN DERBIUL BRAŞOVEAN

Aproape 5 000 de braşoveni au venit să urmărească derbiul local Steagul roşu — Metrom. Partida a debutat într-un climat deosebit de favorabil (atît ca timp, cît şi ca joc) şi a avut un final mai puţin dorit (repriza secundă disputîndu-se pe o ninsoare abundentă care a împiedicat nu numai controlul balonului, dar şi vizibilitatea).

Stegarii se aşteptau, de la început, la o replică dîrză din partea colegilor de la Metrom, adversari cu care în tur terminaseră la egalitate. Într-adevăr, în primele minute, jucătorii de la Metrom acţionează mai clar şi ţintesc poarta apărată de **Adamache**. Treptat, însă, „stegarii" preiau iniţiativa, îşi organizează jocul şi pornesc în iureş spre careul advers, supunînd timp îndelungat la un adevărat bombardament poarta păzită excelent de **Drăgănoiu**. Apărarea Metromului, din care a lipsit unul din oamenii de bază **(Ochea)**, rezistă numai 25 de minute. În min. 25, GANE, unul dintre cei mai buni jucători de pe teren, urmăreşte mingea revenită din bară în urma şutului expediat de **Florescu**, şi deschide scorul. Pînă atunci, **Drăgănoiu** reţinuse sau respinsese o sumedenie de şuturi precise ale atacanţilor de la Steagul roşu. După patru minute, acelaşi GANE şutează dintr-un unghi dificil înscriind cel mai frumos gol al meciului. Pînă la finele reprizei asistăm la numeroase acţiuni ale stegarilor, dar şi la citeva contraatacuri ale Metromului rămase, însă, fără rezultat.

După pauză, timpul se schimbă brusc, ploaia transformîndu-se în ninsoare. În min. 50, FLORESCU, la o combinaţie cu **Győrfy**, ridică scorul la 3—0. Pînă la sfîrşit, ambele echipe se străduiesc să facă faţă situaţiei din ce în ce mai grele impuse de starea terenului devenit alunecos, cu mingea grea ca un bolovan.

În această a doua repriză, în majoritatea timpului, jocul a fost controlat de „stegari", care au ciştigat meritat. În min. 52, **Damian** (Metrom), a fost eliminat, cu uşurinţă, de pe teren.

C. GRUIA
corespondent

STEAGUL ROŞU Braşov — METROM Braşov 3—0 (2—0)

Au marcat : **Gane (min. 25 şi 29) şi Florescu (min. 50).**
STEAGUL ROŞU : **Adamache — Ivăncescu, Jenei, Alecu, Rusu — Pescaru, Balint (min. 60 Cadar) — Necula, Gane, Florescu, Győrfi.**
METROM : **Drăgănoiu — Sişcă, Dinu, Petrescu, Penzeş — Marinescu, Ferencz — Selimesy IV, Damian, Stan Selimesy III.**
Arbitru N. PETRICEANU (Bucureşti) satisfăcător.

SPORTIVITATE LĂUDABILĂ

Derbiul local a atras în tribunele stadionului „Portul roşu" circa 10 000 de spectatori, care au aşteptat această partidă, cum se spune, cu sufletul la gură. De rezultatul ei depindea întronarea speranţelor sau a decepţiilor...

Desfăşurată într-o notă de lăudabilă sportivitate, partida a corespuns aşteptărilor : joc frumos, cu cîteva acţiuni spectaculoase, în special la poarta oţelarilor, cu multe şuturi la poartă şi o luptă acerbă pentru cele două puncte dar şi cu numeroase ratări ale studenţilor.

Nici de această dată, Politehnica nu a manifestat o superioritate evidentă, dar a cîştigat pe merit partida datorită plusului de experienţă. Un aport deosebit la obţinerea acestei victorii l-a avut veşnic tînărul Stancu, *care, în afara faptului că a înscris unicul gol al partidei (min. 45), a muncit enorm*

POLITEHNICA Galaţi — OŢELUL Galaţi 1—0 (1—0)

A marcat : **Stancu (min. 45).**
POLITEHNICA : **Enache — Pac, Costache (min. 64 Diaconu), Dima, Tudorie (min. 64 Costache) — Stancu, Profir — Mureşan, Adam, Botescu, Zotincă.**
OŢELUL : **Şerbănoiu — Boeru, Secăşeanu, Coman, Zdrenghea — Bogdan, (Cernega min. 46), Ioniţă, Broştiuc — Ionică** (min. 82 Nicolescu), **Olteanu, Crăciunoiu.**
A arbitrat excelent VICTOR PĂDUREANU (Bucureşti).

Divizia B

atît în atac, cît şi în apărare. Atacurilor furibunde, dar purtînd amprenta pripelii şi a nesincronizării intenţiilor, iniţiate de studenţi, oţelarii le-au opus un joc de temporizare, organizîndu-şi apărarea într-o manieră ce denota multă maturitate tactică.

Cei trei de pe linia mediană, precum şi atacanţii au combinat excesiv la mijlocul terenului, lansînd, uneori, pe contraatac, pe spiriduşul lor, Crăciunoiu.

T. SIRIOPOL
corespondent

REZULTAT DISCUTABIL

ELECTROPUTERE Craiova — CHIMIA Rm. Vilcea 2—0 (1—0)

Au marcat : **Lovin (min. 14) şi Cheznoiu (min. 75).**
ELECTROPUTERE CRAIOVA : **Vasilescu — Iatan, Drăgan, I. Popescu, Florescu — Stănescu, Stanciu (min. 80 : H. Popescu) — Nicu, Lovin, Resciuc, Chesnoiu.**
CHIMIA RM. VÎLCEA : **Ardeleanu — Mihăilescu — Marinescu (min. 61 Neagoe), Ciobanu, Sîrbu, Petrică — A. Constantinescu (min. 50 Georgescu), Stîngă — Toma, N. Popescu, Oroviţ.**
A arbitrat slab A. VĂDUVESCU (Bucureşti).

Au fost, probabil, mulţi aceia care aruncau soarta acestui meci sub bănuiala unei premeditări a rezultatului, dictată de o explicită (dar inexplicabilă) solidaritate regională. Fals ! Pe teren, fotbaliştii, jucînd corect, risipind energie şi cunoştinţe în proporţia posibilităţilor lor, s-au închinat moralei sportive, spiritului de întrecere. În mod paradoxal, elementul care a înclinat balanţa dreptăţii, s-a cuibărit acolo unde inexistenţa lui este considerată ipotetică : în deciziile conducătorului de joc. Nu afirmăm că arbitrul A. Văduvescu *şi tuşierii săi au greşit intenţionat. Dar pentru greşelile lor, echipa din Rîmnicu Vîlcea a plătit cu o înfringere, poate evitabilă, în cursa de supravieţuire în divizia secundă. Totul a început în min. 72, cînd* TOMA *a înscris un gol, egalînd scorul (pentru gazde marcase* LOVIN, *în min. 14). Arbitrul a întrerupt, însă, necruţător, îmbrăţişările celor care-şi vedeau visul cu ochii, pentru că tuşierul* Micloş *rămăsese cu steagul înţepenit pe verticală, semnalizînd un ofsaid inexistent. Al doilea gol al gazdelor* (Chesnoiu, *min. 75), a fost înscris din ofsaid, dar hotărîrea arbitrilor a întors, iarăşi, adevărul, cu faţa la perete. La 2—0, Chimia îşi încearcă ultima şansă eliberîndu-l pe* Mihăilescu *din postul de „libero" şi aducîndu-l la locul lui, în faţă, între extreme. O măsură judicioasă, dar tardivă. Într-un sfert de oră se pot întîmpla evenimente spectaculoase, dar niciodată nu poate să renască o echipă inhibată de sentimentul injustiţiei.*

I. C.

S-A DAT FRÎU LIBER NERVILOR

Partida se anunţa viu disputată, în baza unei vechi tradiţii. „Liderul" avea de apărat prestigiul cîştigat pînă în prezent, iar gazdele erau animate de dorinţa de a obţine, în sfîrşit, un succes după trei înfringeri consecutive. Dar, disputa de pe teren s-a transformat într-o luptă feroce, care ne-a oferit prea puţine faze de fotbal.

Minute în şir, acolo unde era balonul, se găseau masaţi aproape toţi jucătorii de cîmp, oferindu-ne o evoluţie fără perspectivă, în care au abundat neregularităţile. Conducătorul jocului a împărţit, la început, avertismente în dreapta şi în stînga, fără a putea să liniştească, însă, spiritele. Deabia spre finalul partidei, arbitrul a luat decizii radicale, eliminînd pe mediaşecîmpul de joc. Antrenorul clujean, C. Rădulescu, *răspunzînd unei „interpelări" din tribună, a fost atacat, în mod violent, de un spectator, pătruns în incinta terenului, care, din păcate, nu a putut fi identificat. Jocul s-a întrerupt, au intervenit şi echipierii ambelor formaţii, iar încăierarea a durat mai mult de trei minute. Aşteptăm măsurile federaţiei.*

ION BERBECARU
corespondent

GAZ METAN Mediaş — C.F.R. Cluj 1—0 (0—0)

A marcat : **Barna (min. 68) din penalti.**
GAZ METAN : **Ioo — Petrică, Lepădatu, Kezdy, Rezmüveş — Sundiac, Pascal — Barna, Dumbreanu, Filip, Schiau.**
C.F.R. : **Naţel — Ţegean, Dragomir, Soos, Roman — V. Alexandru, Bretan — Ştraţ, Marian Popescu, Em. Petru, Zanca.**
A arbitrat slab DUMITRU ISĂCEESCU (Bucureşti).

O PARTIDĂ CU EPILOG NEDORIT

Deplasîndu-se cu mulţi „boboci" în echipă, la Hunedoara (media de virstă 20 de ani), beneficiind de o linie mediană în mare vervă de joc, de clarviziunea şi incisivitatea „decanului" lor de virstă, **Surdan**, de angajamentul fizic total al apărătorilor, studenţii timişoreni puteaua fi „remuneraţi" chiar cu ambele puncte disponibile. Gazdele s-au avintat, cu hotărire, spre poarta lui **Vidac**, dar n-au ajuns în apropierea ei decît bîjbiind prin întunericul creat de lipsa unui „cirmaci" care să călăuzească atacul pe calea cea mai simplă. Astfel, majoritatea ocaziilor lor de a înscrie nu au fost create, ci, pur şi simplu, s-au ivit la învălmăşelile din careul oaspeţilor. Cele mai clare ocazii de gol au fost ratate de studenţi, obligîndu-ne să-l remarcăm pe **Socol**, portarul metalurgist, care a scos trei bombe la „păianjen" expediate de **Ciucu** (şi el excelent în această partidă) şi şutul plasat, cu care şi-a încheiat **Surdan**, în min. 62, o cursă de trei sferturi de stadion. Replica gazdelor la aceste şarje a fost palidă. Acţiunile lor ofensive fiind stereotipe, au fost destrămate din „faşă" de omniprezenţii **Ciucu** şi **Fülop**, care au constituit compartimentul forte al timişorenilor.

Zăpada, ce acoperise stadionul cu un strat subţire, a creat condiţii grele arbitrului Sadoveanu şi, evident, au fost şi unele greşeli de arbitraj, dar neesenţiale.

După cele 90 de minute de joc, cîţiva huligani, care nu privesc fotbalul ca pe un spectacol, ci ca un prilej de a face scandal, au pătruns pe gazon, barînd intrarea în cabină a arbitrului Sadoveanu, şi încercînd să-l lovească. Este lăudabil efortul organizatorilor de a-i îndepărta pe aceşti huligani furioşi, iar jucătorului Socol îi adresăm sincere felicitări pentru atitudinea sportivă, el avînd un rol însemnat în evitarea acestei situaţii care putea să aibă un sfîrşit grav. În orice caz, F.R.F. trebuie să intervină.

C. DRUŢA
corespondent

METALUL Hunedoara — POLITEHNICA Timişoara 0—0

METALUL : **Socol — Ceauşu, Matei, Mercea, Grozescu — Anghel (min. 46 Păunescu), Steiner — Hristos (min. 69 Vulpeanu), Covaci, Cergo, Pleian.**
POLITEHNICA : **Vidac — Juncan, Rocsin, Bodrojan, Maier — Fülop, Ciucu — Vuici, Surdan, Cipleu, Ilie.**
A condus cu unele scăpări, M. SADOVEANU (Bucureşti).

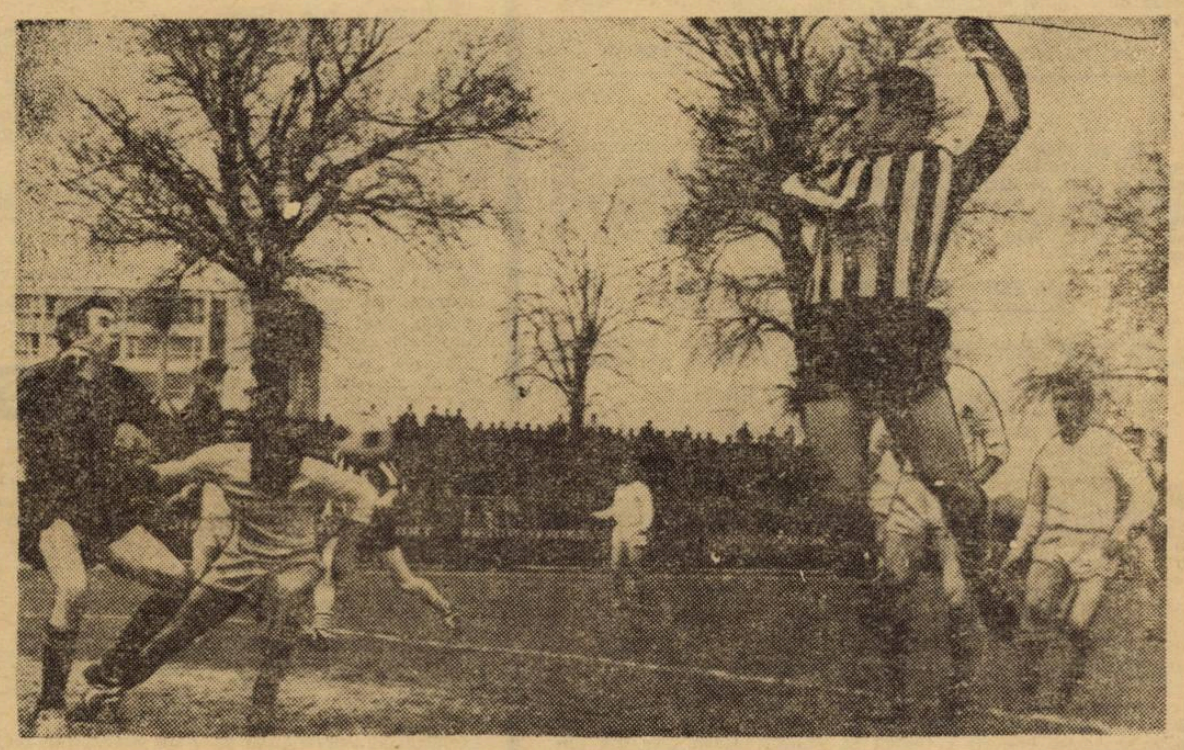

Ciornoavă (Politehnica) a reluat — spectaculos — balonul cu capul, dar apărarea **Dunării Giurgiu** va degaja

SERIA I — REZULTATE—CLASAMENT

Politehnica Galaţi — Oţelul Galaţi 1—0 (1—0); Portul Constanţa — Electronica Obor 2—0 (0—0); Progresul Brăila — C.F.R. Paşcani 1—1 (0—0); Politehnica Bucureşti — Dunărea Giurgiu 3—2 (1—1); Ceahlăul P. Neamţ — Flacăra Moreni 2—0 (1—0); Poiana Cîmpina — Metalul Bucureşti 1—0 (1—0); Gloria Bîrlad — Chimia Suceava 2—1 (1—1); Steagul roşu — Metrom Braşov 3—0 (2—0).

1.	POLITEHNICA Galaţi	22	13	4	5	31—17 30
2.	STEAGUL ROŞU Braşov	22	12	6	4	30—17 30
3.	PORTUL Constanţa	22	11	5	6	46—18 27
4.	METALUL Bucureşti	22	11	4	7	43—20 26
5.	CEAHLĂUL Piatra Neamţ	22	11	4	7	29—22 26
6.	CHIMIA Suceava	22	10	3	9	29—22 23
7.	FLACĂRA Moreni	22	9	5	8	23—26 23
8.	POIANA Cimpina	22	9	5	8	23—29 23
9.	PROGRESUL Brăila	22	7	8	7	23—31 22
10.	POLITEHNICA Bucureşti	22	7	6	9	23—31 20
11.	OŢELUL Galaţi	22	6	7	9	21—28 19
12.	METROM Braşov	22	7	4	11	23—31 18
13.	GLORIA Bîrlad	22	6	5	11	29—38 17
14.	DUNĂREA Giurgiu	22	7	3	12	15—28 17
15.	C.F.R. Paşcani	22	7	3	12	22—37 17
16.	ELECTRONICA CBOR Bucureşti	22	5	4	13	23—38 14

SERIA A II-a — REZULTATE—CLASAMENT

Gaz metan — C.F.R. Cluj 1—0 (0—0); C.F.R. Timişoara — A.S. Cugir 1—1 (0—1); Ind. Sîrmei — C.S.M. Sibiu 3—1 (1—1), Medicina Cluj — Olimpia Oradea 4—1 (0—0), Minerul Baia Mare — C.F.R. Arad 2—0 (2—0), Electroputere Craiova — Chimia Rm. Vîlcea 2—0 (1—0), Metalul Hunedoara — Politehnica Timişoara 0—0, C.S.M. Reşiţa — Metalul Tr. Severin 4—1 (3—0).

1.	C.F.R. Cluj	22	13	6	3	40—20 32
2.	C.F.R. Arad	22	11	4	7	37—27 26
3.	OLIMPIA Oradea	22	11	4	7	38—33 26
4.	C.S.M. Reşiţa	22	11	3	8	35—23 25
5.	C.S.M. Sibiu	22	12	0	10	36—31 24
6.	ELECTROPUTERE Craiova	22	11	2	9	27—35 24
7.	METALUL Hunedoara	22	10	2	10	27—19 22
8.	METALUL Turnu Severin	22	10	2	10	31—35 22
9.	C.F.R. Timişoara	22	7	7	8	27—23 21
10.	GAZ METAN Mediaş	22	8	5	9	24—25 21
11.	POLITEHNICA Timişoara	22	6	8	8	21—23 20
12.	A.S. Cugir	22	7	6	9	21—26 20
13.	MINERUL Baia Mare	22	7	4	11	17—21 18
14.	MEDICINA Cluj	22	5	7	10	30—33 17
15.	INDUSTRIA SÎRMEI Cimpia Turzii	22	5	7	10	22—35 17
16.	CHIMIA Rimnicu Vilcea	22	5	7	10	16—35 17

GRUPELE TURNEULUI U.E.F.A

AU FOST COMPLETATE

ADVERSARII JUNIORILOR NOȘTRI, ÎN ORDINE: TURCIA, PORTUGALIA ȘI U.R.S.S.

Activitatea fotbalistică internațională din ultimul timp a oferit cîteva aspecte care merită să fie consemnate. Ceea ce vom face în rîndurile de mai jos, dedicate unei competiții de mare tradiție — **Turneul Internațional de Juniori U.E.F.A.**, ajuns la a XXII-a ediție. Cum se știe, anul acesta turneul final va fi organizat de federația de specialitate din R. D. Germană, între 17 și 27 mai.

LA COMO AU DECIS ... 5 FRANCI ELVEȚIENI

Un fapt neobișnuit pentru o competiție oficială, organizată de un for internațional (U.E.F.A.) care obișnuiește să-și țină la curent federațiile afiliate cu tot ceea ce privește buna desfășurare, s-a petrecut cu prilejul returului meciului de calificare Italia — Portugalia. După ce la Lisabona, în primul joc, echipele au terminat la egalitate (1—1), în retur — la Como — ele au reeditat scorul. Deci, rezultat general 2—2, fiecare echipă înscriind cîte un gol în deplasare. Dublarea lui aduce tot egalitate.

Conform regulamentului, echipa învingătoare trebuia decisă prin tragere la sorți. Ceea ce a și vrut să facă arbitrul elvețian Ceretti, imediat după încheierea celui de al doilea meci. Italienii, cunoscînd această prevedere regulamentară, au acceptat. Portughezii însă, care o ignorau, n-au fost de acord și au pretins, după o interpretare proprie, să se dispute un al treilea meci, la Madrid sau Barcelona. De aici dezbateri aprinse, telefoane peste telefoane la federația italiană. Timp de două ore s-au purtat discuții pînă cînd, în fața riscului de a fi eliminați de U.E.F.A., portughezii au consimțit în fine să se tragă la sorți. Și pentru că această formalitate trebuia îndeplinită pe teren, în prezența celor doi căpitani de echipă, și cum jucătorii plecaseră între timp, **Magherini** (I) și **Jacinto** (P) au fost aduși cu mașinile de la hotel. Arbitrul Ceretti a dat cu banul (o monedă de 5 franci elvețieni) și a ieșit... învingătoare Portugalia. Adică echipa care a fost contra sorților.

LA ZAGREB A HOTĂRÎT... GOLUL MARCAT LA BUDAPESTA!

Un alt meci care a trebuit să... recurgă la regulament a fost cel dintre Ungaria și Iugoslavia. La Budapesta a învins Ungaria cu 3—1, la Zagreb Iugoslavia cu 2—0. Așadar, egalitate de goluri : 3—3. În această situație a decis o altă prevedere regulamentară : golul marcat în deplasare a fost socotit dublu. De această bonificație a profitat echipa iugoslavă, calificată cu scorul de 4—3.

AU FOST COMPLETATE GRUPELE

Cu jocurile Iugoslavia — Ungaria s-au încheiat calificările pentru turneul final din R.D. Germană, astfel că se cunoaște acum componența celor patru grupe :

A : Turcia — ROMÂNIA — U.R.S.S. — Portugalia ;
B : Anglia — Malta — Cehoslovacia — R. D. Germană ;
C : R. F. a Germaniei — Bulgaria — Franța — Spania ;
D : Austria — Iugoslavia — Scoția — Polonia.

Reamintim programul jocurilor echipei noastre (alcătuit în baza schemei cuprinse în regulamentul Turneului) : **18 mai cu TURCIA, 20 mai cu PORTUGALIA și 22 mai cu U.R.S.S.**, în cadrul grupei. În cazul cînd se va clasa pe primul loc, echipa noastră va întîlni pe cîștigătoarea grupei C.

BREVIAR C. M. '70

EUROPA NU VA VEDEA „MONDIALELE" LA T.V.?

Războiul dintre B.B.C. (British Broadcast Corporation) și B.I.T.C. (British Independent Television Company) riscă să-i facă pe telespectatorii europeni să piardă transmisiile din cadrul campionatului mondial de fotbal din Mexic. Compania Independentă a stabilit un acord cu televiziunea mexicană, plătindu-i 650.000 lire sterline și a obținut exclusivitatea transmisiilor televizate de la campionatul mondial. Intenția B.I.T.C. este de a stabili acorduri cu toate societățile de televiziune europene care doresc să transmită aceste meciuri, exceptînd însă B.B.C-ul, rivala sa.

A intervenit E.B.U. (Uniunea europeană a televiziunii), la solicitarea B.B.C. și a denunțat contractul în cauză, pe baza unui acord precedent existent între societatea mexicană și F.I.F.A., prin care erau garantate drepturile E.B.U. și prin aceasta și ale B.B.C.

Oricum, chestiunea este încă în discuție.

F.I.F.A. NU VA APROBA TERENURILE ARTIFICIALE

Federația internațională a făcut să se știe că „**e puțin probabil**" ca în Mexic meciurile să se dispute pe terenuri artificiale, făcute din „tartan" sau ceva similar.

Buletinul F.I.F.A., reluînd această chestiune, scrie că asociația mexicană de fotbal, dacă are intenția folosirii terenurilor „plastice", să ceară autorizația F.I.F.A., care e puțin probabil s-o dea

LA CONTROL!

Tot mai frecvente sînt actele de violență pe stadioanele din Anglia. Cele mai felurite măsuri luate, ca : întărirea forțelor polițienești, instalarea sistemului de televiziune cu circuit închis pentru depistarea agresorilor, folosirea ciinilor dresați etc. nu au avut efectul așteptat. Din acest motiv s-a trecut chiar la percheziționarea spectatorilor suspecți la intrarea pe stadion, așa cum se vede în fotografia alăturată, luată la meciul **West Ham United — Manchester United**, cînd acest sistem a dus la depistarea a numeroși suporteri care aveau asupra lor arme de foc. Bineînțeles, că armele au fost confiscate, iar posesorii lor înaintați justiției

IN PLINĂ DESFĂȘURARE

A 30-A EDIȚIE A CAMPIONATULUI

● Formulă total schimbată de disputare ● Cîteva cifre din istoria campionatelor

Acest al 30-lea campionat unional a fost așteptat cu un plus de interes față de precedentele ediții, avînd în vedere noua formulă competițională sub care se prezintă. Astfel, la propunerea federației sovietice de fotbal (propunere validată de „Consiliul pentru educație fizică și sport" de pe lîngă Consiliul de Miniștri al U.R.S.S.), cele douăzeci de echipe ale ligii I au fost împărțite în două grupe de cîte 10, după cum urmează :

GRUPA I : **Dinamo Kiev, T.S.K.A., Dinamo Moscova, Cernomoreț Odesa, Neftianik, S.K.A. Rostov pe Don, Zarea Lugansk, Ararat Erevan, Aripile Sovietelor Kuibîșev, Uralmaș Sverdlovsk.**

GRUPA a II-a : **Spartak Moscova, Torpedo Moscova, Dinamo Minsk, Dinamo Tbilisi, Lokomotiv Moscova, Zenit Leningrad, Șahtior Donețk, Kairat Alma-Ata, Pahtakor Tașkent, Torpedo Kutaisi.**

Întrecerile din grupe vor dura (tur-retur) pînă la 13 iulie. Apoi, primele 7 clasate în fiecare grupă (14 în total), își vor disputa, în cadrul unui turneu, mult rîvnitele tricouri de campion. Echipele ce vor ocupa, în grupă, locurile 8—9—10, vor disputa, și ele, un turneu (pentru locurile 15—20). **Primele două clasate** în acest turneu vor rămîne în liga I. A 17-a formație a primei ligi va fi cîștigătoarea ligii a doua (la care iau parte 87 de echipe, divizate în 4 grupe). Formațiilor care vor juca pentru locurile 1—14 nu li se vor lua în considerație punctele acumulate în grupe. În schimb, echipelor participante la turneul pentru locurile 15—20, li se vor adăuga și punctele realizate în jocurile grupelor.

Noua organizare reduce numărul de jocuri (de la 38, anul trecut, la 31) pentru fiecare echipă, permițînd îmbunătățirea procesului de antrenament la cluburi, iar naționalei o cît mai bună pregătire în vederea bogatului an internațional 1969. Pe parcursul meciurilor pot fi schimbați cîte doi jucători de echipă. În jocurile echipelor de rezerve, disputate paralel cu campionatul „mare", pot fi schimbați cîte 6 jucători.

Și acum, cîteva date care jalonează desfășurarea celor 29 de campionate de pînă acum :

● Cel mai lung campionat a fost cel din 1957. El s-a desfășurat pe o perioadă de 253 de zile (31 martie — 8 decembrie) ;

● Cel mai productiv campionat : cel din 1938. Atunci s-au înscris 1 117 goluri. Al doilea campionat „milenar" este cel din 1950, cu „numai" 1 041 de goluri. În schimb, cel mai zgîrcit este cel din 1936 : 202 goluri.

● **Igor Netto** (valoros mijlocaș, conducătorul de joc al naționalei sovietice) deține recordul absolut al numărului de jocuri în campionat. El a îmbrăcat tricoul echipei sale, Spartak Moscova, de 367 de ori. Îl urmează **Gogoberidze**, cu 341 de meciuri.

● **Lev Iașin**, nume cu rezonanță de legendă în lumea balonului rotund și a sportului, deține un original record : în campionatul din 1963, în 27 de partide a primit doar 6 goluri.

● În 1966, **Ilia Datunașvili** a înscris cinci goluri, toate în repriza a doua ale unui meci.

● Pînă acum, cele mai productive atacuri sînt cele ale echipelor : **Zenit Leningrad — 1 105 goluri ;**

U.R.S.S.

Dinamo Kiev — 1 009 goluri ; Dinamo Tbilisi — 1 000 de goluri ; Lokomotiv Moscova — 989 de goluri.

● În cele 6 252 de meciuri ale celor 29 de campionate s-au înscris 17 368 de goluri.

● Recordmenul absolut al golgeterilor este **Aleksandr Ponomariov : 148 de goluri (în perioada 1938—1952).**

● Golgeterul (pentru un singur campionat) este **Nikita Simonian : 34 de goluri (1950).**

● Recordul eficacității îl deține arhicunoscutul fotbalist-hocheist **Vsevolod Bobrov.** În 115 meciuri de campionat, a înscris 97 de goluri (media de meci : 0,84).

● **Dinamo Kiev** a bătut toate recordurile în ce privește numărul de spectatori prezenți la partidele sale de campionat : anul trecut, 2 000 000 de spectatori au urmărit meciurile campioanei.

● Anul trecut au fost înregistrați, în medie, 29 200 de spectatori de joc.

● În sfîrșit, iată palmaresul, la zi, al reprezentativei U.R.S.S. (ultimul meci interțări : **Columbia — U.R.S.S. 1—3, 20 februarie 1969**) :

137 81 31 25 288 : 141

ERNEST ANDRONE

CARNET COMPETIȚIONAL

CUPA BALCANICĂ

Noua ediție începută sub semnul unei neprezentări (**Dinamo Tirana** în meciul cu **F. C. Bor**, jocul va fi reprogramat), a oferit primele rezultate : **Pierikos Caterini** (Grecia) — **Beroe Stara Zagora** (Bulgaria) 1—1 și în retur, 0—1 în grupa I, **F. C. Bor — Universitatea Craiova** 2—0 în grupa a II-a. Viitoarele partide : **Dinamo Tirana — F. C. Bor** la 30 aprilie, **Beroe — P.T.T. Ankara** și **Dinamo Tirana — Universitatea Craiova** la 7 mai.

CUPA EUROPEI CENTRALE

Una din surprizele sferturilor de finală ale ediției 1968/69 a fost eliminarea deținătoarei trofeului, **Steaua roșie Belgrad**, echipa lui **Giaici. Vasas Budapesta** a învins-o și la Belgrad (2—1) și la Budapesta (3—2). În al doilea joc, **Vasas** a condus la un moment dat cu 3—0, după care a stins motoarele. De acest lucru, ca și de faptul că stilpul apărării echipei maghiare, **Meszöly**, a părăsit terenul accidentat, au profitat belgrădenii. Aceștia au reușit să înscrie două goluri și... atît. Oricum, **Steaua roșie** s-a comportat sub așteptări în ambele partide și nu are motive să se plîngă că a pierdut Cupa cucerită acum un an. **Vasas** s-a calificat pentru semifinale, ca și **Jelezniciar Sarajevo.**

CUPA AFRICII (interțări).

În primul tur al ediției a VII-a a Cupei Africii interțări (18 reprezentative împărțite în 9 grupe) s-au înregistrat pînă acum rezultatele : **Algeria — Maroc** 2—0 și 0—1 în gr.I. (**Algeria** calificată) ; **Tanzania — Kenya** 1—0 și 2—1 în gr. III. (**Tanzania** calificată) ; **Camerun — Uganda** 2—0 și 1—2 în gr. IV. (**Camerun** calificat) ; **Zambia — Insulele Maurițiu** 3—2 și 2—2 în gr. V. (**Zambia** calificată) ; Celelalte grupe : **Sudan — Somalia** (gr. II), **Niger — Nigeria** (gr. VI), **Republica Mali — Volta Superioară** (gr. VII), **Senegal — Sierra Leone** (gr. VIII) și **Guineea — Togo** (gr. IX).

FOTBALUL AMERICAN CERE SPRIJIN

Ultimul număr din „F.I.F.A.-News", buletinul federației internaționale, publică un interesant articol despre fotbalul din Statele Unite. Autorul lui este **Clive Toye**, director pentru administrații și informație al Ligii americane de fotbal (N.A.S.L.).

„Produsul" fotbal este bun, dar el trebuie să reușească să placă tineretului, spune **Clive Toye** la începutul articolului său. Dar această operație nu va reuși decît dacă „**se va putea stabili un echilibru între sumele pe care conducătorii echipelor profesioniste pot să-și permită să le piardă și tot ce implică educație, odihnă și tinerețe**".

Cea mai mare parte dintre cluburi, chiar cele care erau bine administrate, au pierdut aproape un milion de dolari în doi ani de activitate. Ceea ce a încurajat însă liga profesionistă americană de a menține un campionat redus ca număr de echipe, este succesul obținut de fotbal acolo unde s-au depus eforturi serioase. De exemplu, la **Atlanta**, în statul **Georgia**, din sud-estul Statelor Unite, mulțimi de 23 000—28 000 de spectatori au asistat la meciurile care opuneau echipei locale, Atlanta

S. U. A.

Chiefs, formații ca Manchester United, F.C. Santos etc. Și, cu aceeași lovitură, fotbalul s-a implantat în mase : 52 de licee din Georgia și-au disputat un campionat, iar 6 000 de tineri au luat parte, cu echipele lor, la un turneu.

Acest succes explică de ce **Phil Woosnam**, fost fotbalist galez, devenit antrenorul lui Atlanta Chiefs și al echipei naționale americane, a fost promovat în postul de director executiv al N.A.S.L. **Woosnam** a spus : „**Fotbalul unei țări trebuie să aibă, la baza piramidei, echipele școlare și uzinale, iar la vîrful ei, vitrina, emanația acestor formații — cele de gală**". Și nu se poate spune că **Phil Woosnam** nu a spus aceste cuvinte cu gîndul la realitatea actuală asupra dezvoltării fotbalului în Statele Unite. Iată, de altfel, cîteva cifre care dovedesc crescendo-ul în care se află — totuși — fotbalul în această țară a Americii :

● După statisticile Asociației naționale sportive a liceelor, fotbalul a trecut de pe locul 20, pe locul 5 între sporturile cele mai populare printre elevii și studenții americani ;

● 70 de antrenori au urmat un curs de 3 săptămîni, condus de englezul **Gordon Jago**.

FOTBAL PE TOATE MERIDIANELE

A FOST NUMIT SUCCESORUL LUI MATT BUSBY!

După cum se știe, cu cîtva timp în urmă, celebrul „general manager" al echipei Manchester United, sir Matt Busby, *și-a anunțat retragerea de la conducerea tehnică a fostei campioane a Angliei. Iată, că, acum, la puțin timp înaintea jocurilor cu A.C. Milan din cadrul semifinalelor C.C.E., înlocuitorul lui* Busby *a fost găsit : el este* Wilf Mc. Guinness, *unul din antrenorii echipei și manager al reprezentativei de tineret a Angliei.*

Alegerea lui Mc. Guinness *a fost făcută la sugestia lui* Matt Busby *care declarase, cu cîtva timp mai înainte, că succesorul său* „va trebui să fie unul căruia să nu-i fie teamă să intre pe teren, la antrenamente, echipat ca și jucătorii cu ghete, tricou, trening etc. și să nu pregete să pătrundă pe terenurile de antrenament, pline de noroi". *Or, din acest punct de vedere ca și din celelalte, bineînțeles,* Mc. Guinness *corespunde perfect.*

ANGLIA

În vîrstă de 32 de ani, el a jucat inter dreapta, chiar în echipa Manchester United și de cîteva ori și în reprezentativa țării. Printre succesele lui Mc. Guinness *ca antrenor, se numără și cîștigarea turneului U.E.F.A. disputat în Anglia de către echipa de juniori a țării, avîndu-l pe el la conducere.*

EXTERN MAGAZIN EXTERN

FOTO-REPORTERII ÎN MEXIC

Cu prilejul turneului final al C.M. 1970, în Mexic, se va organiza o mare expoziție de fotografii retrospective, înfățișînd cele mai expresive momente din meciurile preliminare. Vă prezentăm una dintre fotografiile selecționate de pe acum pentru expoziție de către juriul belgian. Ea înfățișează un splendid duel între fundașul spaniol **Galego** și atacantul belgian **Van Himst** în meciul disputat la **Liège** și terminat cu victoria echipei **Belgiei.**

DE LA WILLIE LA WINSTON

Recent, clubul suporterilor echipei naționale a Angliei *a prezentat lui* sir Alf Ramsey *și componenților lotului reprezentativ englez pe Winston, care a fost ales drept mascotă a campionilor mondiali pentru întrecerile din 1970.*

Winston *este un dog uriaș, în vîrstă de doi ani. Creatorul lui* Willie *s-a grăbit să-l și schițeze în cîteva linii, alături de eroul întrecerilor supreme din 1966, desen pe care vi-l prezentăm și noi.*

Mai notați că Winston *va face călătoria în* Mexic *cu echipa* Angliei, *cu o lună înainte de începerea turneului final... spre a se acomoda cu altitudinea.*

COLIN STEIN ATACĂ FEDERAȚIA SCOȚIANĂ

V-am informat la vreme despre suspendarea unuia dintre cei mai buni jucători scoțieni, **Colin Stein (Rangers)** de către forul de specialitate din **Glasgow.** El nu s-a declarat de acord cu decizia comisiei de disciplină și a atacat în justiție hotărîrea acesteia, bazîndu-se pe trei puncte :

1. Jucătorul în culpă nu are dreptul de a fi reprezentat la dezbaterile comisiei.

2. Jucătorul nu are dreptul să ia cunoștință de declarațiile martorilor privind infracțiunea comisă. El nu are decît posibilitatea de a primi o copie după raportul arbitrului la meciul în cauză.

3. Jucătorul nu poate explica el însuși faptele și nici nu are voie să prezinte martori în apărarea sa.

Extrem de severele reguli de judecare a cazurilor de indisciplină, după care acționează federația scoțiană, sînt discutate acum de tribunalul din **Glasgow** și nu este exclus ca o sentință a acestuia să determine modificări și, poate, și revizuirea cazului Stein ; suspendarea acestuia este de 5 săptămîni.

RECORDURILE LUI REAL MADRID

Deși n-a reușit să rămînă neînvinsă pînă la terminarea campionatului, „sucombînd" în fața lui **Elche, Real Madrid** se consideră că deține un record al invincibilității pe toată durata campionatului, din ediția 1932. În acel an, **Real** a cîștigat pentru prima oară titlul, după 10 victorii și 8 rezultate de egalitate.

Iată și alte recorduri ale lui **Real Madrid : 52** de puncte acumulate în ediția 1960/61 ; 12 puncte avans în clasamentul final al ediției 1962/63 ; cinci victorii consecutive în campionat între anii 1960 și 1965.

RETRAGERI...

Săptămînile trecute au consemnat retragerea din arenă a doi jucători celebri. La **Londra, George Cohen** a comunicat că abandonează activitatea competițională din pricina unei fracturi de care nu se poate vindeca. **Cohen** nu are decît 30 de ani dar o gravă lovitură primită la genunchi a făcut ca el să nu mai poată relua antrenamentele. Vă reamintim că **George Cohen** a jucat de 37 de ori în echipa **Angliei** și a făcut parte din „unsprezecele" campion mondial. El a purtat 12 ani neîntrerupți culorile clubului **Fulham.**

La **Stockholm,** altă părăsire a arenei. E vorba de un jucător mult mai vîrstnic, cunoscutul **Nacka Skoglund — 38** de ani — ; el a fost nevoit să se retragă din pricina obligațiilor sale profesionale, care nu-i mai permit să participe la antrenamente și jocuri.

FONDISTUL GREN

Invitată de clubul Juventus, formația suedeză Gais a disputat un meci amical la **Torino.** Atracția nr. 1 a echipei a constituit-o apariția în cadrul ei a cunoscutului internațional **Gren,** în vîrstă de 49 de ani ; **Gren** continuă să joace, și destul de bine. El a primit numeroase aplauze pentru acțiunile de finețe întreprinse.

Spectatorilor le-a fost rezervat și un supliment la acest meci. Vrînd să-i dovedească vechiului său prieten **Liedholm,** prezent la meci, că are încă destulă rezistență, **Gren** a efectuat, cu vigoare și prospețime, 10 ture de stadion la terminarea meciului. Cînd a încheiat această cursă suplimentară fotbalistul suedez s-a bucurat de aplauzele unui veritabil maratonist.

ȘI EDY MERCKX PIERDE

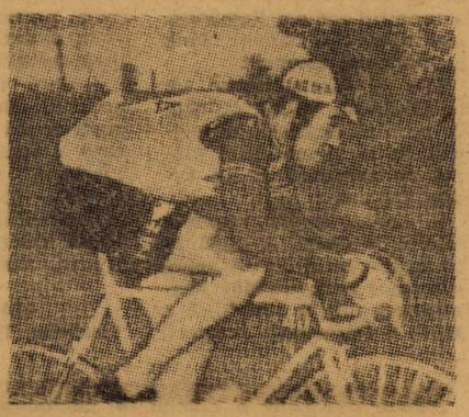

Celebrul ciclist belgian Edy Merckx *care a cîștigat primele trei curse clasice ale sezonului de o manieră entuziasmantă, pierde — totuși — cîteodată. Mai precis, într-un pariu în legătură cu un meci de fotbal. Fost jucător, la pitici și juniori, la clubul* Racing White *din* Bruxelles, Merckx *a pariat cu un prieten,* James Storme, *că acesta va învinge în meciul cu* Union St. Gilloise. *Dar n-a fost așa pentru că* Storme, *spre a fi sigur că va ieși învingător, a marcat chiar el două din golurile lui* St. Gilloise. *Căci* Storme — *am uitat s-o precizăm — este... chiar jucător al acestei formații !*

FAMILIA HERRERA

Celebrul „mag" țintește nu numai performanțe cu echipele pe care le pregătește ; el dorește, poate mai mult de cît vreun nou titlu al **Italiei,** ca fiica sa, **Rocho,** să ajungă o excelentă balerină. Ea dovedește frumoase aptitudini și trezește, cum se vede, admirația tatălui care aplaudă încîntat. În dreapta, Helenito, fiul lui **Helenio Herrera,** care asigură acompaniamentul muzical.

● Mario Corso a anunțat data căsătoriei sale cu Enrica Pennati, **manechin de modă : luni 19 mai, a doua zi după terminarea campionatului italian. Întreaga echipă** Internazionale **va participa, se înțelege, la celebrarea căsătoriei.**

● Mai mulți conducători ai clubului F. C. Bruges **au asistat la meciul** Alemannia Aachen — München 1860. **Ei l-au urmărit pe compatriotul lor Claessen, al cărui contract nu va fi reînnoit de** Alemannia **la terminarea sezonului și clubul belgian ar dori să-l obțină.**

● Cu prilejul unei vizite la Lisabona, Fernando Riera **a clarificat litigiul pe care îl avea cu** Benfica **din perioada cînd a funcționat acolo ca antrenor. Tehnicianul chilian a declarat că toate neînțelegerile au fost înlăturate și între părți domnește acum buna înțelegere.**

● După toate probabilitățile antrenorul echipei Dinamo Zagreb, Horvath, **va semna un contract cu** Eintracht Frankfurt, **cu începere din luna august a acestui an.**

● După meciurile cu reprezentativele similare ale României și Ungariei, selecționata Italiei „under 21" va mai fi supusă și altor confruntări dificile. Astfel, în cursul lunii iulie ea va efectua un turneu în Anglia, cu care ocazie va susține cinci întîlniri cu cele mai bune echipe de club britanice.

● Conducerea clubului londonez Arsenal **a hotărît dotarea stadionului său,** Highbury, **cu gazon artificial. Lucrarea care va fi executată de o firmă americană, va fi terminată peste cinci ani și va costa 150.000 lire sterline.**

● Un alt antrenor englez — cel de-al 33-lea în actuala stagiune — a fost licențiat. Este vorba de Stan Mortensen **de la** Blackpool, **cunoscutul fost internațional, care a funcționat doi ani ca antrenor la această echipă și 18 ani consecutiv ca jucător.**

● La sfîrșitul actualului sezon, antrenorul echipei Partizan Belgrad, Ștefan Bobek, **va prelua conducerea tehnică a lui** Olympiakos Pireu **cu care a semnat zilele trecute un avantajos contract. Se spune că** Bobek **va fi antrenorul cel mai bine plătit din Grecia.**

CUVINTE ÎNCRUCIȘATE

INCURSIUNE ÎN TIMP ȘI SPAȚIU

ORIZONTAL : 1. — A marcat un gol Argentinei în finala din 1930 — A învinge 2. — Extrema stîngă a echipei C.C.A. — Peste tricou. 3. — Aripă ! — Antrenorul selecționatei F.I.F.A. în întîlnirea festivă cu națională Braziliei (1968). 4. — Portar la Minerul Lupeni — Eusebio... își face apariția ! — În lotul Ungariei la C.M. din 1938 (Paris). 5. — Amarildo, Torres, Andrade, Corso — Bobby Charlton. 6. — Antrenează echipa Petrolul Ploiești — Atacant uruguayan prezent la ultimul C.M. 7. — Golgeterul echipei Verona. 8. — La cap... Năsturescu ! — Atmosferă (abr.) — Careu — Planicka... pe centru ! 9. — În lotul Venusului — Echipă bucureșteană (Categoria Onoare) — Cel mai bun jucător. 10. — Giacinto Facchetti, cîștigătorul premiului „Oscar" în 1968 — Sport de precizie la fotbal. 11. — ...Dobay, personalitate marcantă a fotbalului românesc — A reprograma un meci. 12. — A treia mînă a portarului — Ca Rattin la Mendoza.

VERTICAL. 1. — Atracții ovale — Stibiu. 2. — Împrenună cu Gh. Stănculescu antrenează echipa de juniori a clubului Steaua — Jucător din Cîmpina. 3. — Șutează... — ...în slava cerului. 4. — Cosit — Echipă fruntașă în campionatul categoriei Promoție — Comună în Corsica. 5. — Ore ! — Ene ! — A făcut parte din echipa C.F.R. București, cîștigătoarea Cupei României ediția 1935. 6. — Pom — Tușe ! — Sportul românesc. 7. — Vremea, pe unele stadioane — A evita înscrierea. 8. — Atacant al Franței în lotul pentru Anglia — Apărătorul Ionescu de la Petrolul Ploiești. — 9. Oraș în Persia — „Două reprize în..." (apropo de San Siro) — Manlio Scorpigno. 10) — Selecționat — Corect. 11. — În echipă cu Perfumo, Artime, Onega — Stadion din Belgrad. 12. — Pete ! — Exprimă marcajul om la om — Folosite de portari în spectaculoase robinsonade (sg).

DICȚIONAR : AFA, BAM.

M. GHIZDAVU
București

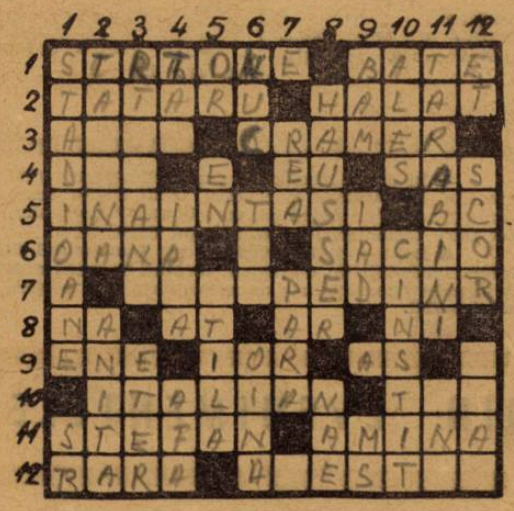

DEZLEGAREA CAREULUI DIN NR. 151

Orizontal : 1) Rapid — Dinamo. 2) Atodiresei — S. 3) Delegat — SKA. 4) Unii — Sasu — Ta ! 5) Cat — Na — U — Dan. 6) A — Ene Daniel. 7) N.O. — Ed. — Jercan. 8) Unirea — T.O. — Ne. 9) Oțelul — S.U.T. 10) Ba — Ocroti — Al. 11) Ore — Ue ! — U.T.A. — M. 12) Real — Lucescu.

FOTBAL

REVISTĂ SĂPTĂMÎNALĂ
Redacția și ad-ția : București, Bd. Mărăști 26, sectorul I, telefon 17.55.18

COLEGIUL DE REDACȚIE

Constantin Chiriță, Ștefan Covaci, Gh. Dumitrescu, Pavel Marcu, Aurel C. Neagu (redactor șef), Angelo Niculescu, Andrei Rădulescu, Dumitru Tomescu, Ștefan Trandafirescu (redactor-șef adjunct), Radu Urziceanu (secretar general de redacție), Emerich Vogl, Ion Voica, Ion Voinescu.

Prezentarea grafică Liviu Bobocea

CORESPONDENȚĂ SPECIALĂ DIN ZÜRICH

CE A FOST LA LISABONA?

CE VA FI LA LAUSANNE?

Intreaga Elveție este cuprinsă de un val de entuziasm după victoria națională pe „Estadio Nacional" din **Lisabona**, în fața **Portugaliei**. Realizatorilor performanței, socotită ca cea mai valoroasă din întreaga istorie a fotbalului elvețian, li s-a făcut, la întoarcere, o primire triumfală, peste 5 000 de oameni aflîndu-se pe aeroportul din **Zürich**.

Care sînt explicațiile rezultatului de la **Lisabona**?

PENTRU ÎNVINGĂTORI : aplicarea în excepționale condiții a apărării „lacăt", în prima sa variantă, varianta anului 1948. Ea cere mijlocașilor să „roiască" în jurul liniei de fundași ; deci și înaintea dar și înapoia sa ; **Kuhn** și **Odermatt**, care au alcătuit linia de mijloc, s-au dovedit într-o zi admirabilă. fundașii au acționat cu dîrzenie, fără ezitări. Iar cei trei din atac, **Quentin, Künzli** și — mai ales — **Vuilleumier** au „tras cu dinții" de fiecare minge pe care au primit-o, pe contraatac. Așa s-a realizat această victorie în deplasare în care rolul de mare importanță l-a avut, în ultimă instanță, portarul **Prosperi**, imposibil de bătut !

PENTRU ÎNVINȘI : o evidentă lipsă de formă, dar și de forță de joc, de convingere. Mulți spuneau la **Lisabona**, după meci, că jucătorii de la **Benfica — Torres, Eusebio** și **Simoes** — ar fi sabotat echipa națională, dat fiind conflictul care opune clubul lor federației. Suspoziția — reluată de multe dintre comentariile ziarelor — nu are însă, cel puțin pînă la această oră, motivări concrete. Doctorul ANTUNES, președintele comisiei de selecție, mi-a declarat după

● „Lacătul" elvețian, formula 1948, a învins ! ● Au sabotat Eusebio, Torres și Simoes echipa națională ? ● Otto Gloria : „Știu tactica cu care România poate învinge Elveția" ● Ballabio — prezent la 30 aprilie la Paris la meciul selecționatei române

meci : **„Acum șansele noastre de calificare s-au spulberat. Echipa noastră a jucat mai mult decît modest. Ne aflăm în fața marii decizii : să începem construcția unei noi echipe ? Probabil că nu-mai asta ne-a mai rămas de făcut".**

Foarte interesant mi se pare, mai ales pentru cititorii revistei „FOTBAL", ce mi-a spus cunoscutul antrenor OTTO GLORIA, care cumulează funcțiile de antrenor al națională și al clubului **Benfica** : **„Pregătirea meciului cu Elveția a fost făcută sub orice critică. S-a permis echipelor care alcătuiesc baza selecționării — Benfica, Sporting și Porto — să plece în turnee peste hotare. Jucătorii au revenit obosiți. N-a fost timp nici pentru cîteva antrenamente comune efectuate ca lumea. Dar, asta este situația. Acum, după părerea mea, doar două echipe mai au șanse de calificare în grupa noastră : în primul rînd Elveția, apoi România. Cred că reprezentativa elvețiană va cîștiga la Lausanne fiindcă are un sistem de joc mai bine pus la punct. Dar echipa română, dacă va ști să beneficieze de calitățile de temperament ale jucătorilor săi, poate realiza un mare rezultat. Vă spun fără modestie că aș ști ce să fac, la Lausanne, spre a incomoda pe elvețieni, dacă aș fi antrenorul echipei României, mai ales că-i cunosc bine pe jucătorii români".**

Dar să lăsăm meciul de la **Lisabona**. Să ne ocupăm de ceea ce urmează, de meciul de la 14 mai. Iată planul de pregătire al lui **Erwin Ballabio** :

— Luni 28 aprilie, reunirea lotului la **Basel**. A doua zi, 29 aprilie, meci de verificare cu echipa **Borussia Mönchengladbach** din prima ligă a **R. F. a Germaniei**. Jucătorii mai rămîn o zi în cantonament — deci pînă în seara de 30 aprilie, dar **Ballabio** pleacă imediat după joc la **Paris** spre a urmări meciul selecționatei române cu selecționata **Franței**.

— următoarele reuniri ale lotului sînt prevăzute la 5 mai. Și apoi — ultima dinaintea partidei cu **România** — la 10 mai, seara, după etapa de campionat.

— dacă nu va interveni un accident, **Ballabio** nici nu se gîndește să schimbe echipa care a ieșit victorioasă la **Lisabona** : **Prosperi — Michaud — Ramseier, Tacchella, Stierli, Signorelli — Kuhn, Odermatt — Quentin, Künzli, Vuilleumier.**

MARIO WIDMER
Lisabona, 18 aprilie

Buna dispoziție a domnit în cantonamentul echipei ELVEȚIEI înaintea plecării spre LISABONA. Să fi fost o anticipare a veseliei de după meci ?

LOTURILE PENTRU MECIURILE CU POLONIA (TINERET) ȘI PRAGA

După cum am anunțat, la 30 aprilie fotbaliștii noștri vor fi angajați în mai multe întîlniri internaționale amicale. In afara partidei de la Paris, pe care o va susține lotul A, în cadrul pregătirilor pentru **Lausanne** (14 mai), selecționata de tineret a țării va întîlni **Polonia** la Craiova, iar o reprezentativă a orașului București se va deplasa la **Praga** pentru un joc cu echipa capitalei cehoslovace. Loturile pentru aceste ultime două partide au fost alcătuite :

Lotul de tineret (sub 23 de ani) : Rămureanu, Neagu **(Rapid)**, Vigu, Pantea, Manea **(Steaua)**, Sălceanu **(Dinamo Buc.)**, Crețu, Moldovan, Codrea **(„U" Cluj)**, Sărac **(Crișul)**, Vlad **(F. C. Argeș)**, Dincuță, **N. Ionescu (Petrolul)**, Stoicescu, Bupulescu **(Politehnica Iași)**, Moț **(U.T.A.)** și Strîmbeanu **(„U" Craiova)**.

Între 5 și 15 mai, acest lot (eventual completat) va întreprinde un turneu în **U.R.S.S.** (la Odesa, Zaporoje și Harkov).

Lotul Capitalei : Suciu, D. Nicolae, Dumitriu III, Voinea, Creiniceanu **(Steaua)**, Mîndru, Măndoiu, Grama, V. Popescu, Neacșu, Țarălungă, Oaidă **(Progresul)**, Bupescu, Greavu, Dinu, Codreanu **(Rapid)**, Stoenescu **(Dinamo Buc.)**.

NUMĂRUL VIITOR AL REVISTEI FOTBAL VA APĂREA MARȚI 29 APRILIE la orele obișnuite

300 000 PROGRAME VINDUTE PENTRU FINALA „CUPEI ANGLIEI". S-a înregistrat un nou record în materie de vînzare a programului finalei „Cupei Angliei". Conform tradiției — în afara biletelor de intrare care sînt în număr de numai 100 000 — pentru marele eveniment fotbalistic sînt puse în vînzare programe de prezentare a echipelor care au ajuns să-și dispute trofeul. Incasările se adaugă la acelea realizate din vînzarea biletelor de intrare și din drepturile vărsate de televiziunea și radioul britanic pentru transmisie. Pînă acum, numărul maxim de programe vîndute (despre bilete nu mai discutăm fiindcă ele s-au epuizat totdeauna în maximum 48 de ore de la trimiterea lor la case), a fost de 200 000 ; pentru finala din acest an, **Manchester City — Leicester City**, au fost vîndute 300 000 de programe.

BRAZILIA, CU „LIBERO" ! In partida cu **Peru**, disputată cu puțin timp în urmă, reprezentativa **Braziliei** a utilizat de la începutul meciului un jucător în postul de **„libero"**. Selecționerul **Saldanha** a declarat că va continua aplicarea acestui mod de acționare în apărare.

ÎN CULISELE FOTBALULUI INTERNAȚIONAL

ECRAN URIAȘ DE TELEVIZIUNE PENTRU MECIUL MILAN — MANCHESTER. Peste 30 000 de suporteri ai echipei **Manchester United** vor urmări astă seară, pe un uriaș ecran de televiziune montat pe stadionul campioanei **Angliei**, transmisia în direct a meciului acesteia, de la **Milano**, în semifinalele **„Cupei campionilor europeni"**, în compania lui **A. C. Milan.**

ERNST HAPPEL — NOUL ANTRENOR AL LUI FEYNOORD. La terminarea actualului campionat, internaționalul austriac **Ernst Happel** va prelua conducerea tehnică a cunoscutei echipe olandeze **Feynoord.**

PRELUNGIREA CONTRACTULUI INTERNAZIONALE — FONI. Impotriva știrilor anterioare, clubul **Internazionale** a prelungit pe încă un an contractul său cu antrenorul principal al primei echipei, dr. **Alfredo Foni.**

M. W.

PROIECTE INTERNAȚIONALE ALE RAPIDULUI

Echipa Rapid a fost invitată de clubul **Lokomotive Stendal** (R. D. Germană) pentru un turneu de trei jocuri, la 8, 11 și 13 mai, ultimul în compania formației din Stendal. ● La 11 mai, urmează să aibă loc la București un meci între foștii jucători ai **Rapidului** și cei din echipa iugoslavă **Zadar Skoplje.** ● Pentru 29 iunie este prevăzut în Capitală un joc în compania formației italiene **Calcio Veneția**, care activează în liga secundă a Italiei. ● **Altay Izmir**, va întreprinde un turneu în țara noastră. In afara meciului cu **Rapid, Altay Izmir** va mai evolua, probabil, în compania **Jiului** la **Petroșani** și a **Farului** la **Constanța.** ● O bogată activitate internațională este prevăzută și pentru echipele de juniori ale clubului. Una dintre ele va fi prezentă la turneul internațional de la **Aschaffenburg** (R.F.G.), între 20—22 iunie. Reamintim că **Rapid** este cîștigătoarea competiției de anul trecut. O altă echipă de juniori va fi prezentă între 19—26 iunie la un alt turneu internațional, tot în **R.F.G.**, în localitatea **Salzgitter.**

PENTRU AGENDA DV.

16 APRILIE

Preliminariile C. M. : Portugalia — Elveția (gr. I) 0—2 ; R. D. Germană — Țara Galilor (gr. III) 2—1 ; Scoția — R. F. a Germaniei (gr. VII) 1—1

Amicale : Belgia — Mexic 2—0 ; Olanda — Cehoslovacia 2—0 ; Franța — Italia tin. 23 ani) 2—0 ; Cehoslovacia — Polonia (juniori) 2—1 ; Dinamo Vinkovci (Iugoslavia) — Rapid București 0—0.

19 APRILIE

Preliminariile C. M. : Cipru — Austria (gr. VII) 1—2

20 APRILIE

Preliminariile C. M. : Polonia — Luxemburg (gr. VIII) 8—1

SE REIA CUPA BALCANICĂ INTER-ȚĂRI

Cu prilejul meciului **Grecia — România**, la **Atena** a avut loc o reuniune a delegaților federațiilor din **Grecia, România, Iugoslavia** și **Turcia.** Aceștia au luat în discuție propunerea reluării **„Cupei Balcanice"** inter-țări. Ei s-au declarat de acord în principiu, opinînd pentru un turneu într-o singură țară. S-a stabilit ca forul român de specialitate să redacteze un proiect (cuprinzînd propuneri concrete privitor la formula de disputare, perioada de timp, condiții financiare) pe care să-l trimită tuturor federațiilor interesate, urmînd ca în mai să se țină, eventual, o nouă ședință, cu prilejul reuniunii convocate la **București** în vederea Balcaniadei echipelor de tineret din iunie.

DINAMO BACĂU ÎN POLONIA

In perioada de întrerupere a campionatului (5—18 mai) echipa băcăuană **Dinamo** va întreprinde un turneu de două meciuri în **Polonia.** Ea va juca la 13 mai la **Lodz** și la 14 mai la **Gliwice.**

CERNA MORE VARNA LA BUCUREȘTI

La 7 mai va evolua în București formația divizionară Cerno More din Varna. Ea va întîlni o selecționată B.

MÜNCHEN 1860 = FORFAIT

Clubul vest-german München 1860, cu care lotul reprezentativ urma să joace la 7 mai, a comunicat federației noastre că din motive de ordin tehnic nu mai poate susține această partidă. In consecință, la data rezervată pentru un joc de verificare, lotul A va recurge la un partener indigen.

ACTUALITĂȚI

PRONOSPORT

Pronosticul nostru pentru concursul nr. 17 din 27 aprilie.

Rapid — Dinamo Buc.	X
Steaua — Progresul	X
„U" Craiova Poli. Iași	1
U.T. Arad — Vagonul	1
A.S.A. Tg. M. — Petrolul	1
Jiul — Farul	1
Dinamo Bacău — F.C. Argeș	X
„U" Cluj — Crișul	1
Atalanta — Napoli	2
Lanerossi — Juventus	X
Palermo — Fiorentina	X
Pisa — Bologna	X
Roma — Varese	X

CUPLAJUL INTERBUCUREȘTEAN SÎMBĂTĂ PE „23 AUGUST"

Deoarece lotul reprezentativ (din care mai fac parte mulți jucători bucureșteni) va juca miercuri la Paris, cele două partide de campionat dintre echipele bucureștene se vor disputa în cuplaj, sîmbătă pe stadionul „23 August", după următorul program :

Ora 15.15 : *Steaua—Progresul*, arb. *St. Ciomakov* (Bulgaria)
Ora 17.00 : *Rapid—Dinamo*, arb. *I. Iankov* (Bulgaria)

Partidele de tineret-rezerve vor avea loc duminică, de la ora 10, pe stadionul Steaua și, respectiv, stadionul din Giulești.

● *De duminică, toate meciurile divizionare A vor începe la ora 17.*

● În afara meciurilor din preliminariile C.M. (cu **Portugalia** la Porto, **Elveția** la Atena și **România** la București), anul acesta echipa Greciei va mai juca, după calendarul întocmit de federație, cu : **Uruguay** (în iunie), **Australia** (4 jocuri în august), **Noua Zeelandă** (octombrie) și **R.A.U.** (în decembrie).

● După ultimele statistici ale **Comitetului Olimpic Internațional, fotbalul** este al doilea sport într-un clasament alcătuit în baza numărului de federații naționale afiliate la forurile internaționale de specialitate : 135 de țări, față de 136 cîte figurează în dreptul **atletismului.**

DIN EVENIMENTELE SĂPTĂMÎNII

● În echipa turneului internațional de juniori de la Cannes, clasament întocmit de presa franceză de specialitate, figurează patru juniori români : fundașul **Cristache**, mijlocașul **Stefănescu** și atacanții **Caniaro** și **Atodiresei.**

● Săptămînalul francez **„France Football"** anunță că brazilienii caută să angajeze antrenori europeni și că printre cei vizați se află sovieticul **Kacialin** și vest-germanul **Dettmar Cramer**, care fac obiectul atenției federației braziliene și, respectiv, a clubului Fluminense.

● Asul fotbalului japonez **Kamamoto**, revelația ultimului turneu olimpic din Mexic, a fost desemnat de ziarul „Soccer **Magazine**" din Tokio fotbalistul nr. 1 al anului.

Redacția și administrația : bd. Mărășești nr. 26 Tiparul : I. P. „Informația", str. Brezoianu 23 — 25

PROLETARI DIN TOATE ȚĂRILE, UNIȚI-VĂ!

FOTBAL

REVISTĂ SĂPTĂMÎNALĂ
ANUL IV • MARȚI 29 APRILIE 1969
12 PAGINI • 2 LEI

153

Trăiască

1 MAI

ZIUA SOLIDARITĂȚII INTERNAȚIONALE A CELOR CE MUNCESC!

„Oricît ai fi de specialist în jocul cu capul e greu să te descurci cînd, în același timp cu tine, sar și Răducanu și Dan" — pare a spune Dumitrache. Portarul feroviar boxează balonul.

Foto : N. SCARLET

- RAPID LA 3 PUNCTE DE U.T.A.
- LANTERNA A INVINS LIDERUL !

Etapa a 23-a

- SITUAȚIA LUI F.C. ARGEȘ DEVINE DISPERATĂ
- CRIȘUL ȘI PETROLUL — PUNCTE ÎN DEPLASARE

MÎINE, LA PARIS

FRANȚA-ROMÂNIA

CITIȚI ÎN PAGINA 12

- O CORESPONDENȚĂ DESPRE MECI, DE LA JEAN PH. RETTHACKER
- ULTIMELE AMĂNUNTE ÎN LEGĂTURĂ CU REPREZENTATIVA ȚĂRII NOASTRE

CAMPIONATUL REPUBLICAN AL ȘCOLILOR PROFESIONALE

PASIUNE, TALENTE ȘI DISCIPLINĂ EXEMPLARĂ

Campionatul școlilor profesionale, pe care revista noastră a înțeles să-l sprijine efectiv din primul moment, se desfășoară sub cele mai bune auspicii, datorită atît bunei organizări pe grupe și profiluri de ministere, cît și pasiunii pe care echipele diferitelor școli o depun în lupta pentru supremație. La aceste constatări reconfortante trebuie să adăugăm și atmosfera de sportivitate în care se desfășoară disputele.

Iar pentru meciurile la care am asistat, nu mică ne-a fost bucuria de a înregistra jocul legat, combinativ al unor echipe, atît din rețeaua *Ministerului energiei electrice*, cît și din aceea a *Ministerului construcțiilor de mașini*. Am văzut, în evoluția acestor echipe, și cîteva veritabile talente, a căror depistare de către centrele de juniori, ca și de către cluburile fruntașe s-ar impune, ele putînd constitui un real aport în acțiunea de permanentă împrospătare a „marelui fotbal" cu elemente din cele mai valoroase.

CAMPIONATUL ȘCOLILOR PROFESIONALE ENERGETICE

Astfel, nu putem să nu reliefăm jocul pe care viitorii tehnicieni în energetică ai școlii profesionale din Deva l-au prestat în zona I a competiției, datorită căruia s-au detașat net de colegii lor de la Galați și Iași, cîștigînd seria. Iar, în finala cu cealaltă cîștigătoare a seriei a II-a, echipa Școlii profesionale energetice din Cîmpina, elevii din Deva și-au arătat din plin superioritatea tehnicii individuale și a condiției fizice, dar și valențele tactice ale jocului de echipă, realizate sub conducerea profesorului de educație fizică, Silviu Ciumaș, care-i asistă „pe margine".

Organizarea jocurilor finale din zilele de 17, 18, 19 și 20 aprilie, de pe terenul bucureștean *„Prefabricate Progresul"* (Șos. Giurgiului) a fost minuțios pusă la punct de Grupul școlar energetic „Iosif Rangheț" din Capitală, care s-a îngrijit de cazarea echipelor participante, ca și de asigurarea condițiilor cît mai corespunzătoare pentru desfășurarea jocurilor (echipament, asistență medicală, popularizare, buletinul informativ constituind un model în acest sens). Au contribuit la această acțiune directorul *Nicolae Bonea*, prof. *Marcel Halas* și prof. *Nicolae Alexe* (cu problemele tehnice și organizatorice) cu toții depunînd multă muncă pentru reușita etapelor de zonă. De asemenea, delegatul C.N.E.F.S., *Ion Stavarache*, s-a achitat cu multă însuflețire de sarcina asigurării terenurilor și a arbitrajelor ambelor competiții.

În întîlnirile școlilor profesionale energetice, clasamentul este următorul: 1) Șc. prof. energetică Deva; 2) Șc. prof. Cîmpina; 3) Șc. prof. Iași; 4) Șc. prof. Buftea; 5) Șc. prof. Galați; 6) Șc. prof. Brașov (care a forfaitat în ultimul moment).

> În preajma turneului final care va desemna echipa campioană pe anul 1969, amintim cititorilor noștri, campioanele edițiilor anterioare:
>
> **1967** — ȘCOALA PROFESIONALĂ „INDUSTRIA SÎRMEI" CÎMPIA TURZII;
>
> **1968** — GRUPUL ȘCOLAR „23 AUGUST" BUCUREȘTI.

RETURUL CAMPIONATULUI DIN REȚEAUA MINISTERULUI CONSTRUCȚIILOR DE MAȘINI

Luni 21 aprilie, tot în București, pe stadionul din Bd. Constructorilor (Giulești), a început barajul pentru desemnarea cîștigătoarei campionatului școlilor din rețeaua Ministerului construcțiilor de mașini, la care participă primele patru echipe clasate în turul de toamnă.

S-au disputat, în prima zi, meciurile dintre echipele Școala prof. Mașini electrice — Școala prof. „Timpuri Noi" și Școala prof. Electromagnetica — Grupul școlar „23 August".

Am putut admira frumoasa evoluție a unor elevi care, sîrguind la strung, raboteze și freze, reușesc și bune execuții tehnice și combinații tactice cu balonul, pe gazonul verde.

Un portar ca *Eftimescu*, un dispecer ca *Dumitriu* și un centru percutant ca *Marinescu* din echipa Școlii Mașini electrice pot figura oricînd, într-o echipă divizionară.

Meciurile, conduse autoritar de arbitrii *N. Răileanu*, *C. Barbu* și *Silviu Stănescu*, au fost pigmentate de intervențiile unor galerii dispuse simetric pe laturi, care-și încurajau, pe rînd, ca la o comandă, colegii ce zburdau pe teren. În fruntea lor se aflau chiar directorii școlilor Mașini electrice și „Timpuri Noi", ing. *Capagea* și ing. *Marinescu*, ca și profesorii *Al. Monescu*, *Aurel Cerneanu* și *M. Iliescu*, antrenorii acestor echipe. Rezultatele de pînă acum: **Mașini Electrice** — Timpuri Noi 2—0; „Electromagnetica" — „23 August" 1—1; „Timpuri Noi" — 23 August 0—3; Mașini Electrice — Electromagnetica 2—3.

„Barajul" continuă în tot cursul săptămînii pentru a desemna pe campioana școlilor Ministerului construcțiilor de mașini.

AL. VIDRAN

PREMII

Ministerul Învățămîntului va acorda următoarele premii echipelor clasate pe primele trei locuri ale campionatului republican al școlilor profesionale:

Locul I — echipei: cupă și diplomă; fiecărui jucător: tricouri de campion, diplomă, medalie, un ceas „Pobeda";

Locul II — echipei: plachetă și diplomă; fiecărui jucător: diplomă, medalie, o sacoșă sport și o trusă pix;

Locul III — echipei: plachetă și diplomă; fiecărui jucător: diplomă, medalie, un ruksac și o trusă pix.

CURIER

Alte rezultate înregistrate pînă în prezent în etapele intermediare de zonă ale școlilor profesionale din subordinea Consiliilor populare.

● **La Brăila**, în zilele de 24, 25 și 26 martie, reprezentantele județelor Brăila, Iași și Bacău și-au desemnat finalista. Cîștigînd cu 3—1 meciul cu Școala profesională din Bacău și cu 3—2 partida cu Școala profesională din Brăila, ȘCOALA PROFESIONALĂ DIN IAȘI, a fost desemnată învingătoare în acest turneu.

● **Zona de la Ocna Mureș** (3—5.IV.) a fost cîștigată de fotbaliștii GRUPULUI ȘCOLAR ARAD. Pe locurile următoare s-au clasat, în ordine, echipele: Grupul școlar Deva, Grupul școlar Oradea, Grupul școlar Timișoara, Școala profesională de construcții Alba Iulia. Nu s-a prezentat la competiție, din motive necomunicate încă, reprezentanta județului Sibiu.

În numărul 151 al revistei noastre, comunicînd localitățile și datele de disputare ale **etapelor de zonă pe ministere**, în dreptul Consiliului superior al agriculturii, am adăugat numai localitatea Nucet, menționînd că data desfășurării etapei nu se cunoaște. Astăzi, sîntem în măsură s-o anunțăm: 23 și 25 mai.

Echipa Școlii profesionale „Mașini electrice", antrenată de prof. Al. Monescu și Aurel Cerneanu

DIN CAMPIONATELE JUDEȚENE

BRAȘOV — ASCENSIUNI ȘI CĂDERI!

S-au scurs patru etape de la reluarea întrecerii echipelor angajate în campionatul județului Brașov. În linii mari, întrecerile au fost echilibrate, ceea ce a făcut ca, în clasament, pe distanța de cîteva puncte — în plutonul fruntaș — să se găsească cinci echipe cu veleități pentru ocuparea primului loc. Remarcăm ascendența formațiilor **I.C.I.M.B.** și **Măgura Codlea** (aflate acum pe locurile 3 și, respectiv, 4), constanța echipelor **Celuloza Zărnești** și **Precizia Săcele**, dar și declinul jucătorilor de la **Prefabricate Brașov**, care în patru meciuri n-au cîștigat nici un punct, trecînd de pe locul 3 — de unde au reînceput campionatul — pe 7. În clasament continuă să conducă **Celuloza Zărnești** cu 23 p.

C. GRUIA
corespondent

VRANCEA — SURPRIZE...

Etapa a 13-a a campionatului nostru județean a fost o etapă a surprizelor. Liderul întrecerii, **Locomotiva Adjud**, a fost învins la Gugești; **Automobilul Focșani**, echipă din plutonul fruntaș, cu mare greutate a reușit un meci nul în compania echipei **Victoria Focșani**; **Luceafărul Focșani**, o formație care lupta pentru primul loc, a pierdut două puncte prețioase la Odobești...

Vrem să evidențiem, totuși, și declinul echipei din **Adjud** care este însoțit, meci de meci, de numeroase acte de indisciplină (joc dur, vociferări, simulări etc., etc.), unele sancționate, altele nu. Conducerea secției de fotbal **Locomotiva** nu acordă suficientă atenție muncii educative. Suspendările jucătorilor ei sînt cel mai convingător exemplu.

N. BOBOCEA
corespondent

SANCȚIUNI BINEMERITATE

Comisia de disciplină a C.J E.F.S. Galați se dovedește, și în această primăvară, intransigentă față de abaterile din campionatele județean și municipal. Dintre sancțiunile date recent consemnăm doar cîteva: N. Bratu *(Victoria I.G.L. Galați) a fost sancționat cu șase etape suspendare pentru injurii la adresa arbitrului;* N. Ripă *(Siderurgistul C.S. Galați) — patru etape pentru lovirea intenționată a adversarului fără balon;* C. Niță, *un junior (S.U.T. Galați) — două etape pentru joc periculos.*

Gheorghe Marcu *(Foresta Serdaru, din campionatul municipal), a fost exclus din activitatea competițională deoarece l-a pălmuit pe arbitrul D. Vizinteanu, care l-a eliminat din joc! Pentru incitarea spectatorilor împotriva arbitrului și jucătorilor adverși,* Emil Korody, *de la aceeași echipă, a fost sancționat cu șase etape suspendare.*

AFARĂ CU JUNIORII!

Pentru a proteja (chiar și pe timp frumos, cum a fost duminică 13 aprilie) singurul stadion corespunzător din Galați, „Portul roșu", s-au luat măsuri drastice. Iată una dintre ele: juniorii Politehnicii n-au ce căuta pe acest teren! *Să se antreneze unde or vrea (și se antrenează pe un maidan!), să joace pe unde pot (și nu prea pot cine știe ce!).*

Și, mîine, poimîine, așteptăm totul de la acești juniori!

T. SIRIOPOL
corespondent

CU POMPA DE BICICLETĂ

Fiecare etapă din campionatul județean Hunedoara își are incidentele ei. Fapte regretabile, nedorite. Dar nu putem trece peste ele cu ușurință. Duminică 13 aprilie, Abatorul Hațeg *s-a clasat la Hunedoara pentru a susține partida cu* I.G.C.L., *ultima clasată. Au cîștigat oaspeții cu 1—0. Pe merit. Numai că au plătit destul de scump. Bătăușul? Însuși antrenorul echipei hunedorene,* Nicolae Popa. *Înarmat cu o pompă de bicicletă, și ajutat de vreo cîțiva huligani de prin părțile locului, a tăbărît pe jucătorii din Hațeg. Unii s-au salvat cu fuga. Trei dintre ei n-au scăpat însă* (Giuglea, Armie și Marcu) *fiind loviți destul de grav.*

Cît timp va mai aștepta oare C.J.E.F.S. Hunedoara pentru a trece hotărît la măsuri drastice exemplare?

N ZBUCHEA
corespondent

UN JUCĂTOR IMPULSIV!

Deși nu s-au scurs decît patru etape de la reluarea campionatului județean de fotbal Sibiu, subcomisia de disciplină a și fost solicitată să-și exercite dreptul, dictînd primele sancțiuni. Partida dintre Sparta Mediaș și Record Mediaș *(echipe fruntașe ale campionatului), s-a întrerupt în minutul 76 deoarece unul dintre jucătorii de rezervă ai echipei Sparta a coborît din tribună și s-a năpustit asupra conducătorului de joc,* Ion Banciu, *lovindu-l. Analizînd abaterile respective, comisia a hotărît pierderea jocului de către Sparta cu 3—0, pentru slabă organizare și ridicarea dreptului de a organiza meciuri pe teren propriu timp de două luni (duminica următoare, la Tălmaci, nici nu s-a prezentat). Bătăușul,* Alex. Negrea, *a fost suspendat pe timp de doi ani.* Ion Zeigler *(Record) a primit 3 etape suspendare, deoarece a vociferat și a protestat la deciziile arbitrului în tot timpul partidei, iar* Nic. Toth *(Sparta) a fost suspendat pe 6 etape pentru proteste și incitarea spectatorilor împotriva arbitrului care a dispus eliminarea lui. De asemenea, cu ocazia partidei dintre* Carpați Mirșa și Metalurgica Sibiu, *jucătorul* Teodor Zolti *(Metalurgica), care a adus injurii la adresa arbitrului* Ion Palade, *a fost sancționat cu 4 etape suspendare.*

ILIE IONESCU
corespondent

ȘTEFAN GOGIU, com. Avrig, jud. Sibiu. Nici unul dintre cei trei **Dobrin** (doi la F. C. Argeș și celălalt fundaș central în echipa de tineret a Politehnicii Iași) nu sînt frați. Doar asemănare de nume. Curios e altceva: înaintea apariției pe terenurile de fotbal a lui **Dobrin I** (F. C. Argeș), fotbalul nostru nu cunoștea nici un jucător cu acest nume. Acum, în afara celor trei, se mai află cîte un **Dobrin** și pe la București și pe la Craiova...

GHEORGHE VINTILA, com Brănești, jud. Dîmbovița. 1. Petrolul Ploiești are ca strămoș echipa Juventus București care, s-a numit (pe vremea cînd se mai afla în Capitală) Distribuția și apoi Petrolul. În 1948 a fost transmutată la Ploiești sub denumirea Flacăra, apoi Energia Flacăra, Energia Petrolul și, în sfîrșit, Petrolul. În 1957—1958 a cîștigat pentru prima dată campionatul alinîind, de regulă, următorul „11": **Sfetcu—Pahonțu, Neacșu—Florea, N. Marinescu, Pereț—Zaharia, Tabarcea, G. Dumitrescu, Bădulescu, George Marin.** 2. Înserăm aci și faptul că vreți să puneți la dispoziția amatorilor colecția dv. a revistei „Fotbal". De aceea v-am publicat și adresa.

EUGENIA VICTORIA ȚARCĂ, Giurgiu. Jucătorului englez George Best, a cărui adresă n-o cunoaștem, îi puteți scrie pe adresa: **„George Best — Clubul de fotbal Manchester United — Anglia"** și, precis, ajunge la destinație.

MARIN TEODORESCU, Constanța. În returul campionatului 1962—1963, la Ploiești, Rapid a cîștigat în fața Petrolului cu 6—1, pentru ca în turul campionatului următor Petrolul să cîștige la București, pe „23 August", în fața Rapidului cu 6—0!! Mulțumit?

FLORIAN POVARNA, com. Vălcni, jud. Olt. Cine va fi campioană mondială? Cine va ocupa locurile 2 și 3? Dacă vă voi spune că locul I va reveni echipei **Haiti**, care tocmai a învins **S.U.A.** cu 2—0, mă veți crede? Să așteptăm cel puțin încheierea preliminariilor C.M., adică data de 31 decembrie 1969.

FLOREA UȚĂ, com. Văcărești, jud. Dîmbovița. 1. Rapid a cucerit „Cupa României" de 6 ori consecutiv, în perioada anilor 1936—1942. De atunci — toate încercările au fost stopate fie de Arieșul Turda, fie de Foresta Fălticeni... Steaua a cucerit-o de opt ori, ceea ce îi aduce locul I în clasamentul numărului ediților cîștigate. 2. Lui **Dumitriu II** îi puteți scrie pe adresa clubului Rapid: calea Giulești nr. 18, București. 3. Cine este cel mai bun jucător din lume? Din nou o întrebare demnă de... Mafalda. Să spunem **Pele**? Să spunem **Eusebio**? Se poate supăra **Bobby Charlton** sau mai știm noi ce altă vedetă. De altfel fiecare din cei trei citați de noi are calități sau lipsuri pe care nu le are celălalt. Așa că întrebarea dv rămîne... deschisă.

AMET TALAT, com. Valul lui Traian, jud. Constanța. Foarte interesantă ideea dv. privind super-campionatul european care s-ar bucura de un mare succes de public. Hiba este alta: existînd acest super-campionat nu se vor „omorî" campionatele naționale? În jurul acestei chestiuni se învîrtesc toate discuțiile. Pentru că, gîndiți-vă, la un meci între orice echipă românească de club și Manchester United sau Real Madrid, stadionul „23 August" va fi, cu siguranță, luat cu asalt, dar la un meci de Divizia A nu va mai veni nimeni, cu gîndul la meciul ce a fost sau la cel ce va veni. Or, nemaiexistînd interes pentru campionatul propriu-zis, înseamnă că fotbalul va decade tot mai mult. Și asta nu numai în țara noastră.

DRAGOMIR CHINTOIU, Constanța. Cum, ați uitat că meciul Elveția — România, acel 7—1 de pomină, a fost transmis în direct de la Zürich? Cît despre meciul cu Italia, care a urmat, echipa noastră încă nu-și revenise din K.O.-ul de la Zürich și a fost o pradă ușoară pentru peninsulari, care au marcat golul victoriei (1—0) prin **fundașul Bertini** (min. 81).

EMANOIL CIUMANDRU, Iași, Politehnica Iași (sub denumirea C.S.M.S.) a jucat pentru prima dată în **Divizia A** în anul 1960—1961. **Finalmente a ocupat locul 12.**

OAMENII CRED ÎN FOTBAL, SĂ NU-I MAI DECEPȚIONĂM...!

Convorbire cu tov. ION BALAȘ, vicepreședinte al F. R. Fotbal

Recenta reorganizare a Federației române de fotbal reprezintă forma cea mai adecvată, rezultată din experiențele anterioare, o îmbinare solidă între activul salariat și voluntar al forului nostru de specialitate. În diferite perioade, federația de fotbal a avut, fie un aparat de conducere salariat, de la președinte la secretariat, fie funcții onorifice, secretarul general fiind salariatul cu cel mai mare grad.

În prezent, președintele Federației române de fotbal, tov. *Mircea Angelescu*, are funcție onorifică, iar dintre cei trei vicepreședinți, *Ion Balaș*, *Ion Dumitrescu* și *Ion Șiclovan*, primul este salariat și se ocupă permanent, împreună cu secretarii generali și ceilalți salariați ai federației, de rezolvarea operativă a tuturor dispozițiilor și problemelor care decurg din hotărîrile biroului federal și atributele federației, fixate prin statut și regulamente de funcționare.

Existența unui vicepreședinte salariat, cu o prezență permanentă, asigură aplicarea competentă și fermă a tuturor deciziilor biroului, la toate eșaloanele și organismele federației.

De la instalare, membrii biroului federal în frunte cu președintele federației duc o activitate intensă, cu dese reuniuni ale biroului în care cea mai mare parte a timpului este destinată întăririi organizatorice a fotbalului nostru. Cum am menționat și altădată, am asistat pentru prima oară la reorganizarea federației fără ca modificările să fie rezultatul unor eșecuri ale echipei naționale de fotbal.

O asemenea concepție nouă și apreciabilă, dă federației nou instalate o perspectivă de activitate netimorată, posibilitatea de a realiza într-un timp determinat obiectivele majore ale fotbalului, de regulă neglijate, chiar abandonate, în favoarea unui carusel permanent în jurul echipelor naționale.

De problemele fotbalului se ocupă actualmente un mănunchi de oameni al căror nume este binecunoscut cititorilor noștri. Mulți dintre aceștia se află la cîrma fotbalului de mai mulți ani, cum ar fi *Ion Dumitrescu*, vicepreședinte de șapte ani, *Florea Tănăsescu*, secretar general tot de atîția ani, *Ion Șiclovan*, cunoscut specialist, care a fost în cîteva rînduri în conducerea federației, sau un nume care s-a impus în ultimii doi ani în federație prin vederi clare, poziții precise, dinamism, de altfel și cel mai tînăr dintre toți președinții pe care i-a avut Federația română de fotbal, *Mircea Angelescu*.

Numele principalului vicepreședinte care se ocupă acum de fotbal, *Ion Balaș* a fost mai puțin vehiculat în ultimii ani în lumea fotbalului, astfel că am găsit interesant să-i cunoaștem vederile sale în ceea ce privește activitatea fotbalistică.

— Sînteți amabil, tovarășe vicepreședinte, să ne vorbiți despre raporturile dvs cu fotbalul?

— Contingența mea cu problemele organizatorice ale fotbalului împlinește 20 de ani. Mult mai vechi ca afecțiune personală, interesul pentru acest sport m-a captat ca preocupare apropiată din anul 1949, cînd în calitate de conducător al clubului polisportiv Dinamo București, cele mai mari griji, dar uneori și satisfacții, le aveam din partea echipei de fotbal. Mai tîrziu, în anul 1955, în altă calitate, aceea de vicepreședinte al fostului Comitet pentru cultură fizică și sport am îndrumat comisia centrală de fotbal de atunci. Mai tîrziu, în anul 1960, după Olimpiada de la Roma, am devenit președintele Federației române de fotbal pînă în anul 1962 cînd am părăsit-o pentru a prelua alte activități sportive și, în special, acelea olimpice de care mă despart din nou acum.

— Ce considerați că s-a realizat în fotbal sub conducerea dvs?

— Cred că am pus în practică o bună funcționalitate între federație, comisii și colegii, o legătură sistematică cu secțiile de fotbal, cluburile și antrenorii, iar din punct de vedere tehnic, s-a încercat aplicarea unei concepții unitare de antrenament care a ținut seamă de evoluția metodicii pe plan internațional, fără să șablonizeze sau să despersonalizeze echipele, jucătorii și antrenorii. În acea perioadă, 1960—62 a început înmulțirea contactelor internaționale. Ca performanță reții cu plăcere cîștigarea turneului de juniori U.E.F.A. din 1962 de la București.

— Ce dificultăți ați întîmpinat în acea perioadă?

— Am resimțit mult lipsa de conducere unitară, povara paralelismelor existente în acea vreme care, în mișcarea sportivă nu dădeau posibilitatea de a rezolva în adîncime problemele fotbalului pînă la nivelul secției. O serie întreagă de imixtiuni și de influențe pe plan local împiedicau aplicarea unor măsuri utile. Pe de altă parte, în timp ce cluburile erau sfătuite să nu galopeze după rezultate cu „orice preț", la nivelul federației domina tocmai o astfel de cerință în ceea ce privește echipele reprezentative. De altfel, unul din motivele pentru care am părăsit F. R. Fotbal în 1962 a fost o divergență de păreri în privința eșecului suferit de echipa națională într-un meci de pregătire de la București cu echipa braziliană F. C. Gremio.

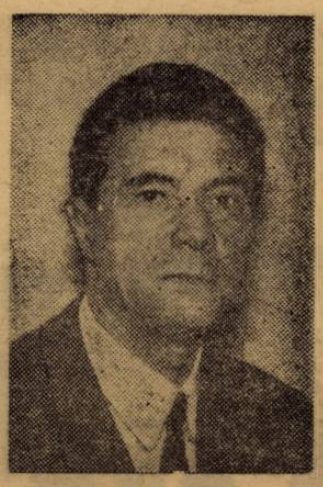

— Ce credeți că s-a îmbunătățit de atunci și pînă acum?

— În ultimii ani s-au făcut progrese substanțiale în privința facilitării cuprinderii întregii activități fotbalistice și s-a modificat în mare măsură concepția despre căile de dezvoltare a fotbalului. Apariția acum doi ani a legii care guvernează mișcarea sportivă — a eliminat paralelismul de care am vorbit și au fost create condițiile pentru o autonomie mai largă a federațiilor sportive. Federația română de fotbal care cuprinde un mare număr de sportivi, de echipe, un sistem competițional foarte închegat și care conduce un sport de la care se pretinde foarte mult, atît pe plan intern cît și internațional, are nevoie de o arie de mișcare largă, tehnică și administrativă, în cadrul prevederilor legii pentru conducerea mișcării sportive.

— Considerați că soluția prezentată acum de noua federație va da rezultate bune?

— La această soluție s-a ajuns după numeroase consultări cu specialiștii și oamenii cu experiență în fotbal. Sînt convins că vom reuși să îmbinăm activitatea obștească, voluntară a membrilor biroului și comitetului federal cu aceea a aparatului salariat al federației, întrucît cu toții sîntem animați de dorința de a construi un drum solid fotbalului de la care să nu ne mai abatem pe viitor. Începutul muncii în noua federație se caracterizează de la debut printr-un spirit colectiv, cu contribuții sincere la rezolvarea problemelor, lipsite de spiritul îngust al intereselor de club.

Dubla calitate pe care o am, de vicepreședinte al F. R. Fotbal și membru al biroului C.N.E.F.S. îmi dă posibilitatea să cunosc problemele generale, orientative ale mișcării sportive, să pot informa operativ pe membrii biroului F. R. Fotbal și în primul rînd pe președintele federației, tov. Mircea Angelescu, pentru ca împreună cu toții să croim fotbalului hainele cele mai potrivite, așa cum le văd specialiștii noștri în materie tehnică și organizatorică. În ambele direcții beneficiem de „mînă liberă" pentru rezolvări, însă eforturile de adîncire a problemelor, de muncă temeinică, de bună gospodărire, de valorificare a resurselor, în special ale acelor materiale, trebuie făcute la toate eșaloanele fotbalului.

— Considerați că în ultimii șapte ani de cînd nu v-ați mai ocupat de fotbal, valoarea jucătorilor noștri, valoarea competițională și de reprezentare internațională sînt în creștere sau în descreștere?

— Răspunsul este foarte dificil, deoarece sînt multe oscilații în comportări, cînd slabe, cînd satisfăcătoare, care pun pe gînduri. Aș putea să afirm că, în general, numărul fotbaliștilor de mare valoare este mic, poate mai redus decît acum 10—15 ani și această scădere trebuie să ne dea de gîndit. Soluția este una singură. Aceea ridicată de 3—4 ani la primul rang și anume preocuparea permanentă pentru copii, juniori și tineret. Va fi absolut necesar să reușim să încadrăm echipele de copii și juniori cu tehnicieni de frunte, valoroși, să urmărim strict pe filiera de creștere elementele cele mai talentate și să le sprijinim să devină vedetele de mîine ale fotbalului.

Pentru atingerea acestui scop va fi nevoie de o muncă intensă, netulburată de ecourile cu efect negativ ale tumultului produs de unele rezultate nesatisfăcătoare ale echipelor naționale.

— Nu înțelegeți, desigur, prin aceasta că rezultatele echipelor naționale nu interesează în contextul preocupărilor de întărire organizatorică a fotbalului.

— Este de la sine înțeles că dăm o mare atenție reprezentării internaționale a fotbalului nostru, mai ales acum cînd este vorba de preliminariile campionatului mondial. Nu vrem însă să repetăm greșeala de pînă acum de a subordona echipelor naționale întreaga activitate fotbalistică. De aceea, am socotit să nu intervenim în procesul de sedimentare a echipei naționale după formula denumită „experimentul Wembley" și să lăsăm comisia de selecție și antrenorii ei să-și ducă munca mai departe, biroul F. R. Fotbal acordîndu-le tot sprijinul de care au nevoie. Paralel cu interesul manifestat pentru echipa națională, F. R. Fotbal, bazîndu-ne pe realizările de pînă acum ale federațiilor anterioare, îmbunătățind aceste propuneri, vom urmări cu perseverență îndeplinirea tuturor măsurilor luate.

— Vechea federație v-a transmis unele debite, dintre care cele mai importante sînt organizarea unei școli cu durată lungă pentru antrenori și aducerea unui antrenor străin.

— În ceea ce privește școala de antrenori, pe baza hotărîrii biroului C.N.E.F.S., aceasta va începe să funcționeze de la toamnă, în cadrul I.E.F.S., cu o durată de doi ani, cu cursuri fără frecvență, dar cu program de practică și cu două sesiuni de examene pe an. În studiu este înființarea unei alte școli de antrenori de fotbal, la Timișoara, cu frecvență, pe timp de un an.

Personal, am rezerve în ceea ce privește angajarea unui antrenor străin, dar părerea aceasta nu angajează biroul federal care va discuta desigur și debitele de care amintiți și, firește, problema antrenorului străin. Dar, să mă explic. Sînteți de acord că dacă e vorba să aducem un antrenor străin, să aducem unul de suprafață. Au fost tratative cu un asemenea antrenor, cu Zézé Moreira. A cerut sume fabuloase. La asemenea sume, federația sau orice club de la noi nu poate face o asemenea angajare. La urma urmei, chiar dacă s-ar putea, ce ar ajuta oare un singur antrenor străin? El ar epuiza sume cu care federația sau orice club ar putea să realizeze mult mai mult investind banii în susținerea rețelei de creștere de fotbaliști valoroși, singura cale de a da satisfacție pasionaților acestui sport.

— Abundența de spectatori de la cuplajul interbucureștean de simbăta trecută a dovedit o dată în plus fidelitatea iubitorilor de fotbal pentru acest sport.

— Oamenii cred în fotbal și în fotbaliști, de aceea toți cei care activează în fotbal, și mă refer și la federație, trebuie să ia toate măsurile ca insatisfacțiile să fie cît mai puține.

Noi ne vom strădui să imprimăm un spirit de răspundere în activitatea fotbaliștilor, a antrenorilor și a cluburilor față de publicul admirabil pe care-l avem și pe care nu trebuie să-l pierdem.

Interlocutorul ne-a fost răpit de preocupările cotidiene de la F. R. Fotbal unde complexitatea de probleme și frămîntări pare agitată și exagerată dacă avem în vedere formula în aparență simplă a jocurilor de campionat și internaționale, cînd, în fața miilor de spectatori așezați în tribune, apar pe gazon două echipe și trei arbitri. Atît, după săptămîni, luni și ani de pregătire, în cluburi, în federație. Apoi, 90 de minute de joc și urmează comentariile, mai ales criticile care țintesc, aproape toate, din stadion, pînă în birourile conducerii federației...

Pe aceste scaune pe care le privim de ani și ani au stat, oare, numai „vinovați"...?

Aurel C. NEAGU

Carnet

FLORALIILE

de EUGEN BARBU

Maiul este al stadioanelor, al plăcerii sportului, al acelei uitări delirante care e fotbalul, al pasiunii atletismului, cu noblețea lui, cu gustul gratuit al performanței amatoare.

Mai al stachetelor, mai al ultimilor metri; mai al lui mai sus, și mai bine, mai al celor unsprezece înaintea porții de aur...

Mai al drapelelor albe, albastre, roșii, al tinerilor statuari purtînd imaginea energiei pe chipuri bronzate, mai al defilării în grupuri, amintind o antichitate ce a rămas nu numai în cărți și statui, ci în memoria omenirii care perpetuează imaginea atletului și-a gînditorului deopotrivă...

Este în cer o beție a văzduhului, în flori un parfum fără pereche, o uitare, o abandonare, un dor de ceva sublim și unic.

Știu stadioanele somnolînd în amiază, sub o lumină patetică, știu acele amurguri fără de moarte pe sub sălciile și atleții de bronz de la „Dinamo"...

Sus, în deal la „Republicii", nimic nu e mai frumos decît declinul soarelui, pe la 7 seara, cînd orașul clipește cu primele lui lumini de neon, cu veselia unui decor mereu schimbat și sclipătul vechi al Dîmboviței...

Dar umbrele violete lăsate de Arcul de piatră de la Șosea către Stadionul Tineretului, acolo unde spre cer imploră etern hașurile buturilor din patria rugbyului nostru?

Mai al stadioanelor, mai al pomilor în delir vegetal, mai al tinereții...

Aici ar trebui scris mai întîi un poem al lui mai, dedicat fotbalului, acum, în ceasul cînd mai multe speranțe ca altădată ne leagă gîndul de Mexic, de marea competiție ce ar putea aminti și de balonul rotund românesc...

Mai al lui Dumitrache, al lui Anca și Nunweiller VI, mai al speranțelor noastre ce nu s-ar cuveni înșelate de nimic, mai al unor victorii ce se întrezăresc numai...

Vom putea vorbi mîine, poimîine despre zilele însorite de la Lausanne, București și cine mai știe ce puncte geografice îndepărtate către care, noaptea în somn, cei ce cred că va veni odată și ziua fotbalului românesc, visează neîntrerupt?

Zile, cîntece, vise...

Mai al floraliilor, dătător de speranță, pentru tine aceste rînduri ce ar vrea să aibă sub ele metal și lavă, suavitate și putere, dragoste și un îndemn fără egal care să ajungă pînă și la sufletele cele mai blazate.

Astăzi nu scriu despre nimeni, nu scriu despre cei slabi și cei căzuți pe iarba stadioanelor, nu scriu decît despre învingători, despre învingătorii de ieri, de astăzi și, mai ales, de mîine...

Văd frunțile lor încununate cu lauri, văd ziua de aur a fotbalului, cînd stadioanele noastre vor deveni niște uitate și meschine cutii de chibrit, cînd brațe muncitoare vor ridica altele din beton și aluminiu pentru sutele de mii de fanatici ai acelei zile de aur a balonului rotund românesc...

Mai al speranțelor, fie ca aceste rînduri să nu rămînă numai o rugă fierbinte către zeii fotbalului, ci începutul unei cerfitudini ce vine din credința în cei tineri și puternici, în cei plini de talent și serioși...

Mai al muncii, dă-le și celor leneși și rătăciți gîndul că numai munca și credința în sport îi va duce spre performanță, spre marea performanță de a învinge inerția din fiecare, spre victoria supremă a sportului nostru...

DIN NOU DESPRE „SCHIMBUL DE MÎINE"

REDACTORII NOŞTRI PE TRASEUL ARAD — TG. MUREŞ — CLUJ — BUCUREŞTI

ECOURI LA ANCHETA REVISTEI NOASTRE

UNDE ESTE „VIITORUL DOI" AL VAGONULUI?

Discutînd cu antrenorul juniorilor de la Vagonul Arad, PAVEL HĂRAN, *am avut mai întîi impresia că situaţia de neinvidiat a primei echipe a influenţat întreaga atmosferă din cadrul asociaţiei. Ulterior însă, pe măsură ce antrenorul arădean ne dezvăluia condiţiile în care se desfăşoară pregătirea juniorilor şi copiilor la* Vagonul, *ne dădeam seama că pesimismul său are cauze mai adînci decît situaţia conjuncturală a diviziona-rei A.*

La Vagonul *există două echipe de juniori, prima activînd în cadrul campionatului municipal de seniori, iar cealaltă înscrisă în cadrul campionatului municipal de juniori, şi două echipe de copii, ce figurează în campionatul municipal de copii. Practic însă, după cum ne spunea interlocutorul nostru, accentul (şi speranţele!) cad pe echipa secundă de juniori (născuţi în 1953) şi pe grupa de copii născuţi în 1956, întrucît aci sînt concentraţi cei mai talentaţi dintre cei ce speră să se consacre ca fotbalişti la* Vagonul. *Iată însă că apare primul paradox: în timp ce campionatul municipal de seniori se desfăşoară regulat şi deci prima echipă de juniori, considerată ca lipsită de perspectivă, are un program competiţional adecvat,* cealaltă echipă, a juniorilor mici, purtătoare a speranţelor de la Vagonul pentru împrospătarea în perspectivă a lotului primei echipe, nu are cu cine juca, întrucît campionatul municipal de juniori porneşte la drum în fiecare nouă ediţie ca apoi să se împotmolească din lipsă de combatanţi...

Întrebîndu-l pe antrenorul Pavel Hăran *cum se explică plafonarea timpurie la nişte jucători care nici n-au „răsărit" încă, acesta ne-a răspuns:* „Acum patru ani nici nu existau, practic, juniori şi copii la noi. Din prima generaţie au apărut Moţ, Bătrîna, Sereş, Macavei II, ca apoi, însă, interesul să scadă iar, pentru a ajunge azi ca treaba să meargă în virtutea inerţiei. Asociaţia, conducerea secţiei de fotbal, nu au ochi decît pentru prima echipă. Abia în această primăvară am obţinut nişte garnituri noi de echipament şi promisiuni pentru mingi, căci aveam doar 15, şi ele uzate. Faptul că nimeni din cadrul actualului birou al secţiei de fotbal nu vrea să se ocupe de copii şi juniori, vorbeşte de la sine. Iar din prima echipă de juniori nu văd cine va putea îmbrăca tricoul divizionarilor..."

La Vagonul, *deci, la ordinea zilei nu trebuie să se afle numai viitorul apropiat al primei echipe, ci şi „viitorul doi" al acesteia: juniorii şi copiii.*

Paul SLAVESCU

ÎNTR-O DUMINICĂ LA STADIONUL „F. Z." DIN TG. MUREŞ

În noul vestiar de la stadionul Fabricii de zahăr, special amenajat pentru ei, juniorii din prima echipă a A.S.A. se echipau de zor. Urma meciul cu Oltul Tg. Mureş. Dar echiparea s-a încheiat, jucătorii au ieşit pe teren, s-a terminat şi încălzirea şi Oltul — culmea: chiar organizatoarea meciului! — nu s-a prezentat la joc.

— **Este a cincea echipă care nu ne onorează!**, ne spunea conducătorul centrului de antrenament pentru copii şi juniori, antrenorul **Arcadie Kiss. Rînd pe rînd**, continuă el, **nu s-au prezentat Energia Fintinele (chiar la Fintinele), Victoria Sighişoara, Tractorul Sărmaş, Viitorul Tg. Mureş şi, acum Oltul Tg. Mureş. În situaţia asta** NU ŞTIM CE ROST MAI ARE CAMPIONATUL JUDEŢEAN DE JUNIORI, O COMPETIŢIE FORMALĂ ŞI ÎN CARE MULTE ECHIPE ÎŞI FAC SOCOTEALA: MAI BINE PIERD CU 3–0 PRIN NEPREZENTARE DECÎT SĂ ÎNCASEZ 8 SAU 9 GOLURI! **Asta pentru că cele mai multe formaţii de juniori sînt alcătuite numai datorită obligaţiei prevăzută în regulamentul campionatului.** AR FI MULT MAI BINE DACĂ FEDERAŢIA S-AR GÎNDI FIE LA REORGANIZAREA CAMPIONATULUI NAŢIONAL DE JUNIORI, PE IDEILE CARE AU STAT LA BAZA EDIŢIILOR DE ACUM 3–4 ANI, FIE LA PUNEREA LA PUNCT A UNUI CAMPIONAT INTER-CENTRE, PE ZONE GEOGRAFICE, CARE SĂ EXCLUDĂ DEPLASĂRILE PREA LUNGI.

Cuvintele antrenorului mureşean erau spuse cu amărăciune. Pe bună dreptate: frumoasa activitate depusă în cadrul centrului A.S.A. Tg. Mureş rămînea fără un punct de referinţă în întîlniri cu alte echipe. Şi asta pentru că aici se duce o muncă organizată, sistematică, în care în afara lui **Arcadie Kiss**, antrenori ca **N. Iovicin** şi **Atila Eordogh**, există un larg activ obştesc în rîndul căruia trebuie să-l notăm pe tov. **Zoltan Adorjan.** Şi rezultatele nu au întîrziat. Peste 170 de copii şi juniori, împărţiţi în diferite echipe şi grupe de vîrstă, deprind aici tainele fotbalului, sînt înconjuraţi cu dragoste pentru că cei din Tg. Mureş şi-au dat seama că în aceşti copii stă viitorul fotbalului din oraşul lor.

Să-i notăm pe cei care aici, pe terenul „F. Z.", nici cu iarbă nici cu zgură, au cucerit încet-încet galoanele şi au urcat treptele de la copii şi juniori la echipa de tineret şi chiar la prima formaţie a A.S.A. **Caniaro** şi **Hajnal** sînt numele cele mai recent aflate pe buzele amatorilor de fotbal din ţara noastră, componenţi ai primului lot al formaţiei A.S.A. din Tg. Mureş, victorioşi — în echipa României — în turneul internaţional de juniori de la Cannes şi viitori competitori în turneul U.E.F.A. de anul acesta, din R. D. Germană. În echipa de tineret A.S.A. joacă alţi fotbalişti crescuţi aici: **Szőllössi, Vegh, Lokodi, Csiszar**, în timp ce **Solyom, Czako, Ciutac, Siko, Balaş, Lucaci** şi alţii din Tîrgu Mureş, au călcat şi ei pe aceste terenuri, o adevărată fabrică de fotbalişti. Din promoţia mai nouă să-i notăm pe **Orza** şi **Covaci**, prezenţi anul acesta în lotul reprezentativei şcolare. Alături de ei se cuvin a fi evidenţiaţi pentru talentul lor şi buna pregătire datorită profesorilor lor de fotbal, portarii **Nac** şi **Ungvari**, atacantul **Ailoaie**, iar o serie de copii — fotbalişti ca **Iosif Szakacs, Aurel Băcin, Petru Pop, Iosif Dudaş, Aurel Stanca, Rudolf Watt, Liviu Someşan** ş.a. calcă pe urmele lui **Caniaro** şi **Hajnal**.

— **N-am fi putut realiza toate acestea dacă n-am fi avut sprijinul clubului nostru, A.S.A.,** ne spunea tot Arcadie Kiss. **S-ar reuşi însă rezultate şi mai frumoase dacă echipamentul şi o serie de materiale sportive pentru copii ar fi de o calitate mai bună. O minge costă 112 lei, iar despre calitate mai bine să nu mai vorbim. Ar fi bine, credem noi, dacă F. R. Fotbal ar alcătui un fel de „programă analitică" pentru centrele de copii şi juniori, aşa cum există la orice şcoală. Ne-ar ajuta enorm în munca noastră şi, în plus, ar face ca instruirea viitorilor fotbalişti să aibă la bază aceleaşi metode.**

I-am lăsat pe copiii de la A.S.A. şi pe antrenorii lor jucînd un meci în familie, în lipsa celui oficial, şi ne-am gîndit că F.R.F. n-a procedat bine atunci cînd a dispus ca echipa de seniori Energia Fintinele, din campionatul judeţului Mureş, eliminată de forurile locale din competiţie pentru mai multe neprezentări ale echipei de juniori, să fie reprimită în întrecere...

Mircea TUDORAN

Antrenorul **N. Iovicin** şi grupa sa de copii născuţi în 1957

O VIAŢĂ ÎNCHINATĂ COPIILOR, JUNIORILOR

Omul din faţa mea trage adînc din ţigară; scutură scrumul; apoi îşi şterge ochelarii şi şi-i potriveşte din nou pe nas. Priveşte departe, nici nu vede perdeaua uşor învolburată de vînt:

— Da, pe acest teren, lîngă care este redacţia revistei dv., fostul teren al „Federaţiei", am pus pentru prima dată ghetele de fotbal în picioare. Era — ţin minte data — în 15 septembrie 1922. De obicei, fiecare om are întipărite în memorie zilele mai importante ale vieţii sale. Cunoştinţa mea cu fotbalul o socotesc printre cele mai importante evenimente ale mele şi de aceea, ţin minte şi acum acea zi de toamnă. Virgil Economu este cel care m-a învăţat să joc fotbal. Pentru început am jucat la Tricolor, iar cînd s-a făcut contopirea cu Unirea şi echipa a devenit Unirea Tricolor, tata m-a luat de mînă şi m-a dus la Sportul studenţesc. Am jucat aci, împreună cu Robe, Ilie Subăşeanu şi Jean Lăpuşneanu, am trecut apoi la Olimpia şi am renunţat la fotbalul competiţional în 1936, datorită unui accident.

— *Şi de atunci?*

— De atunci am fost prezent aproape zi de zi pe terenurile de fotbal din Bucureşti şi i-am învăţat pe alţii cum să lovească mingea. De 10 ani sînt la Progresul, dar pe baza din str. Dr. Staicovici, care a trecut pe rînd pe la Spartac şi Flamura roşie, lucrez de 20 de ani. Specialitatea mea: copiii, juniorii.

— *Ştiţi cumva cam cîţi copii v-au trecut prin mînă?*

— Deşi am un dulap întreg cu arhiva mea şi a Centrului de la Progresul, o astfel de evidenţă nu am păstrat. Totuşi, cred că vreo 3.000 de copii au trecut anual prin faţa mea, mai talentaţi sau mai puţin dotaţi pentru sportul rege.

— *Dintre actualii jucători ai Progresului, care au trecut pe la dv.?*

— Dar nu numai la Progresul sînt jucători crescuţi de mine.

ION KLUGE

Printre cele mai bune produse îi socotesc pe actualul nostru portar, *Manta*, pe *David* de la Dinamo Bacău (dar trebuie să recunosc că pe amîndoi i-am preluat de la Drăguşin); un mare talent se anunţa *Rugiubei*, tot de la Bacău. *Sandu* (Jiul) tot la noi a învăţat fotbal. Mi-amintesc şi azi de primele zile de fotbalist ale lui *Adrian Constantinescu*, un „ţăndărică" atunci cînd a călcat pentru prima dată pe terenul nostru de sport. Un mare talent, care merita să joace în Divizia A, este *Ştefan Georgescu* de la Metalul Bucureşti. *Radu Ionescu* şi *Beldeanu* sînt produse ale noastre ca şi *Mirăuţă* de la Steaua Bucureşti (tineret) sau *Ciucu* (Politehnica Timişoara). Din echipa noastră de tineret, *Rontea, Motoc, Matei Marian, Toader, Dudu Georgescu* (actualmente în lotul U.E.F.A.) sînt produse ale noastre; *Alecu*, venit de la Palatul Pionierilor, ca şi *Mocanu* (de la T.U.G.) sau *Mărgărit* (de la Metaloglobus) aici s-au perfecţionat. Şi mai sînt şi alţii, care-mi scapă acum. M-aţi luat pe nepregătite. Mari performanţe cu echipele de juniori ale clubului n-am realizat (o singură dată Progresul a fost în finala campionatului naţional, cu „U" Cluj), pentru că ideea noastră a fost să avem o producţie cît mai bogată şi mai talentată de jucători. Cu toate astea, în ciuda faptului că avea un centru cu o activitate bogată, Progresul a trăit ani de zile mai mult din ce rămînea de pe la alte echipe. De cîtva timp însă, iată că elementele crescute de noi se afirmă chiar şi în echipa noastră de Divizia A. Şi ce bucurie mai mare poate simţi un antrenor atunci cînd vede că munca lui, căreia i-a închinat ani de zile, dă roade?

Din nou omul din faţa mea priveşte pierdut pe fereastră, actualul „Stadion al tineretului", fosta „Federaţie". Are acum aproape 60 de ani, din care 46 închinaţi fotbalului. Şi poate că i-aţi recunoscut: este vorba de ION KLUGE.

— m. t. —

SEMNE BUNE LA CLUJ

Înfiinţat în 1965, centrul de copii şi juniori de la „U" Cluj, avea să-şi dovedească curînd valoarea şi utilitatea.

Într-o perioadă relativ scurtă, cadeţi de elită ai centrului au urcat în prima echipă a soccerului clujean (Anca, Creţu, Moldovan, Oprea, Ştefan *şi* Coman; Lică şi Mustăţea, *veniţi de la Bucureşti dar maturizaţi în pepiniera de* pe Someş), în „teamul" *feroviarilor doctorului* C. Rădulescu (Ţegean şi M. Bretan), *în 11-le diviziona-rei B Industria Sîrmei Cîmpia Turzii* (Simonfi *şi* Seköi) *sau în echipa de tineret a lui „U" Cluj* (Crişan, Pop, Harmadt), *dînd împlinire talentului lor şi speranţelor cu care primii profesori îi acreditaseră. Acei profesori, cu ochi versat şi suflet cald de părinte, ce-i întîlneşti şi astăzi petrecînd ore întregi printre puştii Clujului şi ai judeţului.*

Trei antrenori pasionaţi şi pricepuţi (Sepci, Băluţiu, Covaci), *trei echipe de juniori şi şase de copii, reprezintă „ariergarda" fotbalului clujean. Coordonatorul centrului,* Vasile Băluţiu, *omul care „omorise" Rapidul în finala aceea epocală cu Arieşul Turda, se dovedeşte optimist în privinţa recoltelor din viitor. Încrederea sa se sprijină pe bogata bază de selecţie a centrului (în 1968 au fost triaţi peste 1.200 de copii) dar şi pe metodele de lucru ale celor trei antrenori* („N-am întrerupt perioada de tranziţie. Sîntem adepţii antrenamentelor de intensitate mică, dar cu volum mare de lucru necesar pentru formarea corectă a deprinderilor"). *Are încredere în cei trei juniori* — Cojocaru, Mureşan *şi* Paraschiv *selecţionaţi pentru lotul U.E.F.A. din 1970, în cei cinci jucători* — Gall, I. Munteanu, M. Munteanu, Juncan şi Făt —, *ce vor fi promovaţi în campionatul viitor în echipa de tineret. şi în excelenta colaborare cu antrenorii* Ştefan Cîrjan *şi* Silviu Avram.

Dacă pînă nu de mult au existat greutăţi în privinţa terenurilor de antrenament, zările par însorite căci, în curînd, graţie sprijinului acordat de C.J.E.F.S., SE VA AMENAJA LÎNGĂ STADIONUL CENTRAL UN SPAŢIU CARE VA CUPRINDE DOUĂ MICRO-TERENURI NECESARE ANTRENAMENTELOR. *Poate doar calitatea materialelor sportive ar reprezenta o sursă de nemulţumiri, dar antrenorii centrului „U" Cluj n-au discutat prea mult despre aceste lucruri. De fapt, cînd un Anca a ajuns pe Wembley, antrenorii nu se mai gîndesc la „mărunţişuri".*

Mircea IONESCU

ECHIPA NAȚIONALĂ A

DUPĂ 270 DE MINUTE DIN PRELIMINARIILE C.M....

Ca la orice jumătate de drum, e cazul să facem un popas. Deci, după 270 de minute din cele 540 — cîte îi rezervă preliminariile C. M. — reprezentativa **României** a acumulat trei puncte, din două meciuri în deplasare și unul acasă. Discutînd doar punctajul în sine, fără comparații cu celelalte realizări din grupă și... încercînd să uităm acel 2–0 al **Elveției** pe **„Aivalade"** din Lisabona — realizarea se plasează la nivel satisfăcător. Teoretic cel puțin, a doua jumătate a drumului se arată mai ușoară : o singură deplasare (dar ce deplasare !) și două întîlniri pe teren propriu.

Urmărind toate cele trei jocuri ale echipei **României** în această luptă pentru unul dintre fotoliile reuniunii la nivel înalt (și la propriu și la figurat) din **Mexic**, să încercăm cîteva considerații pe marginea lor, urmărind acest proces de naștere din mers a unei selecționate, după cum vom vedea. **„Estadio Nacional Lisabona"... „Stadionul „23 August" București"... „Kipedin Karaiskakis, Atena"...** cele trei popasuri ale tricolorilor.

Ce reflecții și, mai ales, ce concluzii au oferit ?

UMBRA PORTUGALIEI SAU PROPRIA NOASTRĂ PANICĂ

Echipa națională ateriza la **Lisabona** cu temerea că locul trei din **Anglia** îi va face pe oamenii lui **Otto Gloria** de două ori mai ambițioși, mai setoși de victorie. Cu experiența noastră... elvețiană, eventualitatea unei înfringeri la scor nu lipsea din atmosfera de la hotelul **„Florida"**, gazda echipei **României**. Echipa fusese cu greu încropită. **Petescu** apăruse în ultimele momente ; pentru centrii atacanți criza era aproape totală, pentru că **Dumitrache** nu avea, în acele zile, credit. A venit meciul. Observam cu stupoare că gazdele abia, abia reușesc cîte ceva. Unsprezecele român n-a avut însă nici curajul și nici forța să îndrăznească ceva în fața acestei echipe care nu mai trăia, încă de-atunci, decît prin gloria engleză.

Poate nici un meci n-ar fi avut nevoie mai mult de un **Dumitrache** pentru că în nici un joc de mai apoi, vîrfurile noastre de atac n-au avut atîtea mingi limpezi, pe lîngă **„stîngacii și naivii fundași portughezi"** (expresia aparține cronicarului ziarului de specialitate **„Bola" din Lisabona**), la care viteza și îndrăzneala „corsarului roib" cum îi spunea **Fănuș Neagu**, ar fi fost determinante.

„Aceleași și aceleași tare și-au pus din nou influența negativă asupra randamentului selecționatei..." se arăta în revista noastră. Era nevoie ca de lumină și de apă de un suflu nou în națională. În ciuda acestui 0–3, care poate că va atîrna extrem de greu în cîntarul calificării, **Lisabona** ne-a făcut marele serviciu de a determina efectuarea marelui pas...

...POFTIM, TINEREȚE !

Porțile marelui nostru stadion s-au deschis, în acea zi a meciului cu **Elveția**, pentru **„inițiatorii unei veritabile cavalcade fotbalistice..."** cum denumea revista **„Fotbal"** apariția a 6 titulari noi față de unsprezecele aliniat pe **„Estadio Nacional"** din care supraviețuiau **Sătmăreanu, Mocanu, Dinu, Ghergheli** și **Lucescu**. Grupul celor mai tineri dintre jucătorii de prima divizie afirmați ca valori se compunea din **Gornea, Boc, Nunweiller VI, Domide, Dumitrache**, alături de **Martinovici**, apariție de ultimă oră din pricina îmbolnăvirii lui **Pircălab**.

Aruncarea în luptă a tuturor forțelor, cu acea splendidă seninătate a tinereții, a reprezentat satisfacția nr. 1 a meciului, egală cu bucuria victoriei clare în fața teamului față de care exista o pronunțată datorie a revanșei. Apărușe o nouă echipă națională. Și marea întrebare, sinonimă cu condiția reușitei experienței, rămînea aceea ca ea să confirme și în fața altor tribune decît cele umplute de propriii suporteri, valoarea.

PLOAIA WEMBLEY-ULUI ȘI SENINUL ATENEI

Între seara aceea rece și ploioasă din **„templul fotbalului"** și după-amiaza luminoasă, cu iz de primăvară, de la **Atena**, viața tinerei noastre echipe naționale a continuat prin două egaluri. Mai pronunțat sub aspectul calității, meciul de pe **Wembley** n-a avut — în schimb — valoarea practică a rezultatului din **Grecia**. Cele două partide l-au adus pe primul plan al valorii pe **Dumitrache** care — în momentul de față — deține performanța de talie internațională de a fi realizat 4 goluri în 5 jocuri cu echipa națională ; iar dintre cele 4 goluri care apar în clasamentul grupei noastre în dreptul numelui **„ROMANIA"**, atacantul lui **Dinamo București** a înscris 3. Nu degeaba în cronica partidei de la **Atena** ziarul italian **„TUTTOSPORT"** a titrat astfel : **„DUMITRACHE, EGALITATE CU GRECIA !"**

Peste aceste note de satisfacție ce străbat ultimele paragrafe, e loc și... pentru observații, pentru mai bine. Spre a fi reținute le plasăm în finalul rapidei noastre retrospective a celor 270 de minute :

— Tabelul ce însoțește rîndurile noastre, punînd, una lîngă alta formațiile utilizate în partidele pentru C. M., demonstrează că — de bine, de rău — compartimentul apărării este cel mai consolidat, mai constant, mai sigur pe listele selecționerilor. Necazul începe de la mijlocași și — mai ales — de la linia de atac, încă punct nevralgic al formației. Observați că schimbările aici s-au efectuat cu regularitate.

— Principala lacună a selecționatei noastre rămîne aceea că — exceptîndu-l pe **Dumitrache** — nu atacă cu vigoare, cu convingere, spontan și rapid. Linia înaintării trebuie, mai ales pentru meciul de la **Lausanne**, să pună foc în vinele sale, abandonînd aplicarea temporizării în mod exagerat, chiar și în zona careului de 16 metri advers. Atacanții români au nevoie de acea explozie, pe care le-o garantează temperamentul — această calitate căutată ca aurul de antrenorii de pretutindeni. Jucătorii noștri fac prea mare economie de ea ! De ce ? Surpriza, dereglarea modului de a acționa al adversarului, nu poate fi realizată altfel.

— În sfîrșit, întreaga formație are nevoie de un plus de îndrăzneală. Acum, după perioada de consolidare a noii formații, după acceptabile evoluții în condiții dificile, în fața unor adversari prestigioși sau ambițioși și pretențiile naționalei trebuie să crească.

A ÎNDRĂZNI SĂ CÎȘTIGE — iată deviza sub care trebuie pornit spre **Lausanne** unde — avem de acum experiențele **Lisabonei** și **Atenei** — și adversarului îi va fi teamă de meci, cel puțin cît nouă. Eu cred chiar că mai mult, pentru că terenul propriu obligă, pentru că există acea victorie obligantă de la **Lisabona** și zeci de mii de suporteri pretențioși.

Eftimie IONESCU

Portugalia	Elveția	Grecia
Coman	Gornea	Răducanu
(Gornea)	SĂTMĂREANU	SĂTMĂREANU
SĂTMĂREANU	Boc	Boc
D. Nicolae	DINU	Dan
DINU	Mocanu	Deleanu
Mocanu	GHERGHELI	GHERGHELI
GHERGHELI	Nunweiller VI	DINU
Petescu	Martinovici	DEMBROVSCHI
Pircălab	(DEMBROVSCHI)	Ion Ionescu
Dobrin	Domide	Dumitrache
DEMBROVSCHI	Dumitrache	LUCESCU
(Grozea)	LUCESCU	
LUCESCU	(Kallo)	

Jucătorii scriși cu majuscule au apărut, parțial sau total, în toate cele trei întîlniri.

Corespunde LOTUL DE TINERET menirii sale?

Intr-un fel, reprezentativa de tineret a preluat, prin forța împrejurărilor, și funcțiuni ale echipei naționale B, care — treptat — a dispărut de pe scena fotbalului nostru iar încercările — timide — de a-i reda viață se dovedesc lipsite de seriozitate, deși — cum am mai subliniat — la noi se simte nevoia acestei „trepte" în evoluția jucătorilor spre lotul A. „Tineretul" trebuie să constituie, așadar, un izvor principal de alimentare pentru prima reprezentativă a țării, pe lîngă funcțiunile proprii pe care le are de îndeplinit, acelea de a prelua foștii juniori și de a concentra și pe ceilalți tineri, pînă în 23 de ani, care oferă certitudinea unui talent și a perspectivelor de progres.

Pe scurt, selecționatei de tineret îi revine sarcina de a reuni talente cărora să le asigure o pregătire la nivel superior, cît mai apropiat de cerințele unui lot A, rodarea în condițiile unor jocuri internaționale progresiv mai dificile, dezvoltarea personalității lor și îndrumarea spre un fotbal de calitate, *obiectiv care să primeze față de rezultatul în sine.*

În ce măsură corespunde lotul de tineret acestei meniri ?

Activitatea desfășurată de-a lungul ultimului an, oferă și constatări îmbucurătoare, dar și motive de nemulțumire, care duc la concluzia că selecționata de tineret nu se ridică încă la înălțimea necesităților și a pretențiilor care-i justifică existența. E drept, din sinul ei au fost promovați cîțiva jucători care azi au devenit titulari sau rezerve în lotul A : Dumitrache, Dinu, Domide, Dembrovschi, Boc, Anca, Gornea, Nunweiller VI *etc., care și-au făcut un stagiu, mai mult sau mai puțin îndelungat în echipa speranțelor. De asemenea, se manifestă mai multă grijă în selecționarea elementelor, cu respectarea absolută față de vîrsta limită (21 sau 23 ani),* iar crearea formației pînă la 21 de ani reprezintă un lucru bun deoarece constituie o treaptă mai potrivită pentru foștii juniori, *a căror experiență nu atinge nivelul celei pretinse de o echipă „under 23".*

Ceea ce împiedică însă obținerea unor progrese sînt cîteva carențe în munca de selecție și pregătire. Asupra lor trebuie să-și îndrepte atenția colectivul de antrenori, în fruntea căruia este antrenorul federal Dincă Schileru, *colectiv care este capabil să le înlăture. El trebuie să desfășoare* o muncă de investigație *mai amplă, în profunzime, pentru că elemente talentate nu sînt numai la nivel divizionar, ci și mai jos. Procedînd astfel, avînd* o evidență clară *(ceea ce lipsește în bună măsură în prezent)* a jucătorilor susceptibili de selecționare, *poate realiza și* o selecție mai bună, pe bază de constatări pe teren și nu de... recomandări *de jucători, forma cea mai comodă de lucru, care face ca prin lot să se vîntură prea mulți jucători, cum s-a întîmplat.*

La fel de important este ca antrenorii să-și îndrepte atenția mai puțin spre rezultate și mai mult spre calitatea jocului, *singurul criteriu de apreciere a progresului și mijlocul de obținere a... rezultatelor. Desigur, rezultatele favorabile sînt măgulitoare, dar mai presus decît ele stau aprecierile asupra jocului. Și credem că antrenorii nu s-au simțit deloc bine (ca și noi, de altfel) cînd au citit în presa italiană, după jocul de la Udine, critici ca : „...în fața foartei modeste echipe române (a cărei valoare este echivalentă cu aceea a unui club italian din seria C, de la mijlocul clasamentului) ... adversarul Italiei cu marcaj lent și aproximativ, cu o apărare vulnerabilă și un portar care invita să tragi la poartă..." (STADIO), sau : „...victorie mai ușoară decît era de prevăzut... Un singur gol și alte multe ratate... Echipa română dominată..." (LA GAZZETTA DELO SPORT").*

Am ținut să facem aceste scurte observații pe marginea activității lotului de tineret pentru a atrage atenția asupra unor frîne care-l împiedică să-și atingă scopul în măsura în care interesează lotul reprezentativ A. *de care este strîns legat. Și am făcut-o cu atît mai mult cu cît în fața echipei de tineret se află un obiectiv important (Cupa Balcanică, în iunie), la care va putea avea* o evoluție bună numai dacă va practica un fotbal valoros, cu personalitate, punînd în evidență calitățile proprii jucătorilor noștri, *și nu doar prin „tactici speciale", formule de așezare care n-au nimic magic sau transformînd JOCUL în LUPTA.*

Petre GAȚU

Italia — România („under 23") 1—0. Momentul victoriei. Italianul Polici a șutat, Moldovan a plonjat zadarnic, iar N. Ionescu privește decepționat cum mingea se rostogolește în poartă...

JUNIORII

ÎN FAȚA UNUI NOU TURNEU U. E. F. A.

România — R. D. Germană 2–0 și 0–0, România — A. S. Cannes 1–1, România — U.R.S.S. 1–1, România — Franța 1–0 (în finala turneului internațional de la Cannes).

Acestea sînt punctele de referință ale reprezentativei noastre de juniori, aflată în plină pregătire pentru cea de-a XXII-a ediție a „Turneului U.E.F.A.". Dacă, în general, după observațiile antrenorilor **Gheorghe Ola** și **Nicolae Gorgoriu**, echipa noastră se prezintă în progres față de meciurile disputate astă-toamnă, mai ales în ceea ce privește organizarea jocului apărării (marcajul se efectuează mai corect) și dovedește mai multă personalitate și fantezie, abordînd întîlnirile cu mai multă încredere în forțele proprii, totuși mai sînt suficient de multe carențe care se cer remediate. Și asta într-un timp cît mai scurt : pînă la 18 mai, ziua primului meci al turneului, găzduit pentru prima dată de R. D. Germană.

În primul rînd, se mențin carențele din atac (se pare că actuala națională moștenește de la cele anterioare ineficacitatea : în cele cinci meciuri mai sus citate, tinerii noștri fotbaliști au marcat doar cinci goluri) ; în al doilea rînd, gradul de pregătire fizică este mai scăzut față de două dintre adversarele sale de pînă acum, reprezentativele Uniunii Sovietice și R. D. Germane, a căror caracteristică este tocmai buna rezistență generală și forța. De aceea, antrenorii români au prevăzut, în ultima perioadă de pregătire în comun, o individualizare a antrenamentelor, cu accent pe îmbunătățirea pregătirii fizice, pentru creșterea rezistenței generale și adaptarea la jocuri din două în două zile, conform specificului „Turneului U.E.F.A.". Dar mai sînt și alte chestiuni asupra cărora cei doi specialiști au trebuit să se aplece : refacerea celor accidentați la turneul de la Cannes (**Hajnal, Caniaro, Ștefănescu**) și definitivarea rezervelor. Pentru rezolvarea acestui ultim punct, zilele trecute la stadionul Progresul din Capitală, au fost încercați o serie de tineri jucători ale căror posibilități nu fuseseră complet testate. Au intrat în vederile selecționerilor **Vișan, Helvei, Gligorie, Vlad** și **D. Georgescu**, în locul unora care nu au dat satisfacție, ca de pildă **Kassai** (Crișul) — lipsit de forță, **Drăgan** (Dinamo București) — mult prea rigid.

Mai puțină atenție decît era de așteptat, s-a acordat adversarilor din seria noastră. Selecționata U.R.S.S. a fost una din adversarele noastre în recenta competiție din sudul Franței și deci jocul său este cunoscut. În schimb, nu se știe mai nimic despre reprezentativele Portugaliei și Turciei. Antrenorul portughez imediat după ce echipa sa s-a calificat în dauna Italiei, a și sosit la Cannes pentru a urmări turneul în care evoluau două din echipele din serie, România și U.R.S.S. Dar, la jocul Italia — Portugalia n-a asistat un antrenor român... Despre echipa Turciei se știe doar că în clipa de față efectuează un turneu în Cipru, de unde va pleca direct în R. D. Germană pentru o perioadă de pregătire și susținerea cîtorva jocuri.

★

„Turneul U.E.F.A.", apropiindu-se cu pași repezi, zilele trecute a fost trimis pe adresa forului suprem european tabelul cu componenții lotului nostru.

Fac parte: portarii **Ariciu** (F.C. Argeș) și **Iordache** (Politehnica Iași) ; fundașii **Cristache** (Steaua), **Cringașu** (Petrolul), **Broșovschi** (U.T.A.), **Hajnal** (A.S.A.), **Șt. Gligorie** (Steaua) și **D. Georgescu** (Progresul Buc.) ; mijlocașii **Ștefănescu** (Steaua), **Beldeanu** (Progresul), **Naom** (Metalul Buc.) și **Vișan** (C.F.R. Cluj) ; atacanții **Radu Ionescu** (Progresul), **Caniaro** (A.S.A.), **Petreanu** (Rapid), **Atodiresei** (U.T.A.), **Vlad** (Steaua), **Helvei** (Victoria Carei). Lor li se mai adaugă, pentru completarea cifrei de 25 de jucători, cîți cuprinde tabelul, portarul **Negru** (Unirea Dej), fundașii **Deheleanu** (C.I.L. Blaj), **Sătmăreanu** (Crișul), **I. Grigorie** (Politehnica Iași) și **Drăgan** (Dinamo Buc.) ; atacanții **Dima** (Politehnica Timișoara) și **Mertesz** (Vagonul).

ETAPA XXIII

TOT ARADUL, MINUS 12...

(al doisprezecelea fiind Stănoaie)

Publicam în numărul trecut, la rubrica noastră de „confidențe", o discuție purtată între Ozon și Dumitrescu III. Titus, gură... blestemată, îi spunea lui Coco : **„Vagonul îți va fi nașul !"**. Răspundea antrenorul echipei U.T.A. : **„Tot Aradul e cu mine..."** Și redacția se întreba **„Ce să însemne, oare, aceste cuvinte ?"...**

Acum știm ce au însemnat ! Că Dumitrescu n-a numărat bine populația Aradului ; că din cei peste 100 000 de locuitori, a ignorat 12 fotbaliști (o echipă + o rezervă), care n-au fost CU EL, ci... CU El, cu reputația lor și — dacă vreți — **CU CAMPIONATUL,** căruia i-au administrat o doză masivă din dopingul interesului. Orice ar spune Ion Ghițulescu (la radio), oricîte cuvinte amabile ar scrie Ion Chirilă (în „Sportul"), oricît ar fi preamărită sportivitatea în numele căreia s-a jucat duminică pe stadionul U.T.A., nu ne poate convinge nimeni că — de duminică — la Arad, nu apasă decepția și îngrijorarea, că acest oraș — care se hrănește de luni de zile cu speranța cîștigării campionatului — e mai încîntat azi, cînd avansul textiliștilor a scăzut la 3 puncte, decît duminică dimineața cînd Vagonul era despărțit de locul salvator de 7 puncte, pe care le-a redus la 5.

Cota pasională a campionatului crește, deci, prin această intervenție a unui condamnat la retrogradare (noi, iertați să fim, zicem iremediabil) în socotelile titlului, acolo unde Rapid și Dinamo București au schimbat între ele locurile la „plasa" liderului și proporția șanselor de a o răsturna finalmente pe „bătrîna doamnă" de pe locul pe care-l deține de 16 etape. Că acest lucru se va întîmpla sau nu, n-o poate spune deocamdată nimeni, deși după evidenta scădere de potențial din retur, U.T.A. suportă acum și un șoc psihologic. Cert e însă că „se

DUMINICĂ, TENSIUNEA CAMPIONATULUI SE CONCENTREAZĂ LA IAȘI ȘI PITEȘTI

încinge" din nou hora și că ne așteaptă încă multe meciuri din care pot ieși scîntei. Golul lui Stănoaie, care poate căpăta în perspectivă atributul de „punct nodal" al campionatului, va avea — cert — primele efecte, duminică.

Rapid joacă la Pitești, unde o înfrîngere a localnicilor ar echivala cu un semi-adio spus de vice-campionii Diviziei A, mai ales că (situație îngrozitoare pentru noua echipă a lui Teașcă !), toate cele 5 echipe clasate înaintea argeșenilor la această oră (de jos în sus : Progresul, Farul, Politehnica, Petrolul, Crișul !) joacă duminică pe teren propriu. Dacă piteștenii pierd din nou acasă sînt, teoretic, perspective ca ei să rămînă **la 6 puncte de pluton** iar lupta pentru evitarea retrogradării să se încheie.

U.T.A. joacă la Iași. **Cu o echipă** care coboară vertiginos (de pe locul 3, pe locul 12 !), **pe care o înfrîngere ar aduce-o net în zona retrogradării și pe care, apoi, la 18 mai, o așteaptă la București... Rapid !**

Iată, deci, că etapa a 23-a a avut darul de a face să crească amețitor tensiunea în rețeaua campionatului și că, pentru această primă duminică, se profilează **două mari derbiuri, la Pitești și la Iași.**

Alte efecte ale etapei ?

Mai multă încredere în taberele Petrolului, Crișului și Progresului. Ni se pare demn de relevat mai ales rezultatul obținut de ploieșteni la Tg. Mureș, unde Oană a aliniat o formație fără 6 titulari ; la fel draw-ul scos de Progresul (fără Oaidă și Matei) chiar dacă a fost reușit în fața unei echipe care cadențează foarte șovăielnic.

Trimișii noștri speciali la jocurile din provincie semnalează o sensibilă creștere a numărului de spectatori. Multă lume este tentată să facă o legătură între acest fapt și disputarea (deci și televizarea !) meciurilor din Capitală sîmbătă după amiază. Iar dacă ținem seama și de faptul, aflat de la I.E.A.B.S., că la acest cuplaj s-a înregistrat **cea mai mare rețetă din București în ultimii 3 ani** (!), ar fi poate cazul să ne gîndim dacă acest gen de programare n-ar fi o soluție pentru problema, devenită îngrijorătoare în ultimul timp, a scăderii generale a numărului de spectatori la fotbal.

Evident, UNA din soluții...

Radu URZICEANU

ETAPA A XXIV-a LA 4 MAI

Constanța : FARUL—UNIVERSITATEA Craiova (1—3)
Arad : VAGONUL—A.S.A. Tg. Mureș (0—1)
Pitești : F.C. ARGEȘ—RAPID București (0—1)
București : DINAMO—JIUL Petroșani (0—0)
București : PROGRESUL—UNIVERSITATEA Cluj (1—0)
Iași : POLITEHNICA—U. T. Arad (0—2)
Ploiești : PETROLUL—DINAMO Bacău (2—3)
Oradea : CRIȘUL—STEAUA București (1—0)

CLASAMENTUL GOLGETERILOR

15 goluri : OBLEMENCO („U" Craiova)—3 din 11 m
14 goluri : DUMITRACHE (Dinamo București)— 1 din 11 m
12 goluri : VOINEA (Steaua) —1 din 11 m
11 goluri : OPREA („U" Cluj) —3 din 11 m, TUFAN (Farul), NEAGU (Rapid).
10 goluri : GROZEA (Petrolul). — 1 din 11 m.
9 goluri : CREINICEANU (Steaua)
8 goluri : OAIDĂ (Progresul) —2 din 11 m. PETESCU (U.T.A.), DANIEL ENE (Dinamo Bacău).
7 goluri : TĂTARU II (Steaua), OCT. POPESCU (Jiul-Rapid), MUREȘAN (A.S.A.), DEMBROVSCHI (Dinamo Bacău), RADU (F.C. Argeș).

„U" Craiova - POLITEHNICA 4-1 (3-1)

AU MARCAT : *Oblemenco* (min. 6, 8, 44— din 11 m.), *Circiumărescu* (min 64) și *Deleanu* (min. 26 — din 11 m.)

STADIONUL CENTRAL, timp excelent, spectatori aproximativ 15.000.

UNIVERSITATEA : Oprea 8 — Niculescu 6 (min. 61: Mincă 7), Deselnicu 7, Bîtlan 8, Velea 7 — Strîmbeanu 9, Ivan 8 — Martinovici 8, Nițâ 7, Oblemenco 9, Circiumărescu 7.

POLITEHNICA : Constantinescu 7 — Gavrilă 6 Ianul 7, Stoicescu 8, Deleanu 7 — Contardo 7, Ștefănescu (eliminat în min. 8) — Incze IV 4 (min. 50: C. Popescu 4), Lupulescu 6, Cuperman 7, Goleac 5.

ARBITRU : *Emil Vlaiculescu* (Ploiești) 8.

La TINERET-REZERVE : 2—1 (2—0).

REABILITAREA CRAIOVENILOR

Chiar din primele minute, gazdele pun la încercare vigilența lui CONSTANTINESCU. În min. 6 OBLEMENCO deschide scorul cu un șut plasat, din interiorul careului. Două minute mai tîrziu, tot el majorează scorul, înscriind de la 2 metri, la o fază confuză, în care portarul CONSTANTINESCU respinsese de două ori consecutiv, mingea. Jucătorii ieșeni nu sînt mulțumiți de decizia arbitrului, acuzînd că OBLEMENCO în faza premergătoare făcuse „joc periculos" (ridicase piciorul). Ștefănescu are o replică injurioasă la adresa arbitrului și este eliminat. În 10 oameni, oaspeții depun armele. Singurii care încearcă să se apropie de poarta lui OPREA sînt CUPERMAN și LUPULESCU. O singură dată, în min. 26, CUPERMAN a pătruns hotărît în careu și DESELNICU nu l-a putut opri decît prin fault. Penaltiul este executat de DELEANU, OPREA respinge în bara laterală, mingea revine în teren și fundașul național nostru o trimite în plasă. În min. 44, OBLEMENCO primește o pasă ideală de la NIȚĂ dar este „cosit" în careu de IANUL. OBLEMENCO transformă lovitura de la 11 m. Repriza a doua este la discreția gazdelor care domină cu autoritate, dar joacă mult prea lejer și din numeroasele ocazii create n-au înscris decît un gol în min. 64, prin Circiumărescu, la o lovitură liberă (GH. NERTEA).

JIUL - FARUL 3-0 (1-0)

AU MARCAT : *Cotormani* (m
scu (min. 50) și *Naidin* (min. 60)

STADIONUL JIUL, teren bun
spectatori aproximativ 7.000.

JIUL : Stan 8 — Talpai 8
Georgescu 9, Mihai 7 (min. 83:
tormani 8 (min. 67: Remus Popa
Peronescu 9, Achim 6, Libardi
FARUL : Ștefănescu 4 (min
Pleșa 5, Tilvescu 6, Mareș 5,
Antonescu 6, Constantinescu 5 (
5) — Sasu 5, Ianeu 4 (min. 61,
proteste și insulte la adresa ar
7, Ologu 5.

ARBITRU : *C. Petrea* (Bucur
La TINERET- REZERVE : 2—

TREI EZITĂRI = TREI GOLURI

**Nici n-a început bine jocul și PERONESCU, care a
ceasca" tot timpul pe DUMBRAVA, îl depășește pe aces
în mijlocul careului ; MAREȘ și PLEȘA nu intervin pre
mire pe COTORMANI, care cu o splendidă lovitură de cap
pe ȘTEFANESCU. Prima ezitare, primul gol. „Figura" s-a
minute mai tîrziu, numai că de data aceasta, ȘTEFĂNE
să salveze în extremis. Oaspeții încearcă și ei cîte ceva,
timid. Totuși, aproape de sfîrșitul reprizei, STAN salveaz
făcut, plonjînd temerar la picioarele lui SASU. Imediat
GEORGESCU, excelent în acest meci, recuperează o min
terenului depășind trei adversari. Alți cîțiva, rămîn... s
nea fundașului petroșenean, care își încearcă norocul de
și gol ! A doua ezitare, al doilea gol. La fel se vor p
cîteva minute mai tîrziu cînd din nou PERONESCU cent
din viteză pînă în fața porții constănțenilor unde se afla
nu se intimidează de prezența fundașilor PLEȘA și TILVES
se invitau reciproc să intervină. În schimb, a intervenit N
cu capul. A treia ezitare... Victorie meritată chiar și ca sc**

CLASAMENTUL GENERAL

		ACASĂ		DEPLASARE	
1. U. T. Arad (1)	23 13 4 6 35-19 30	13 11 1 1 25- 6 23		10 2 3 5 10-13 7	
2. RAPID București (3)	23 11 5 7 30-26 27	14 8 5 1 19-11 21		9 3 0 6 11-15 6	
3. Dinamo București (2)	23 11 4 8 42-26 26	14 11 1 2 38-13 23		9 0 3 6 4-13 3	
4. JIUL Petroșani (6)	23 10 5 8 26-22 25	12 8 4 0 20- 6 20		11 2 1 8 6-16 5	
5. UNIVERSITATEA Craiova (7)	23 11 3 9 39-37 25	12 10 1 1 28- 9 21		11 1 2 8 11-28 4	
6. DINAMO Bacău (5)	23 11 3 9 28-26 25	12 11 1 0 24- 8 23		11 0 2 9 4-18 2	
7. UNIVERSITATEA Cluj (4)	23 11 2 10 33 30 24	11 9 1 1 23- 5 19		12 2 1 9 10-25 5	
8. A.S.A. Tg. Mureș (8-9)	23 10 3 10 27-29 23	12 10 1 1 19- 6 21		11 0 2 9 8-23 2	
9. STEAUA București (10)	23 9 4 10 38-33 22	14 6 2 6 24-20 14		9 3 2 4 14-13 8	
10. CRIȘUL Oradea (11)	23 7 8 8 25-23 22	11 5 6 0 19- 8 16		12 2 2 8 6-15 6	
11. PETROLUL Ploiești (13)	23 10 2 11 23-27 22	12 9 0 3 16- 8 18		11 1 2 8 7-19 4	
12. POLITEHNICA Iași (8-9)	23 10 2 11 24-29 22	11 9 1 1 18- 5 19		12 1 1 10 6-24 3	
13. FARUL Constanța (12)	23 9 3 11 29-34 21	11 9 0 2 19- 7 18		12 0 3 9 10-27 3	
14. PROGRESUL București (14)	23 7 7 9 22-27 21	14 6 6 2 17-12 18		9 1 1 7 5-15 3	
15. F. C. ARGEȘ Pitești (15)	23 8 1 14 24-38 17	11 8 0 3 20-10 16		12 0 1 11 4-28 1	
16. VAGONUL Arad (16)	23 7 2 14 31-50 16	12 6 2 4 24-27 14		11 1 0 10 7-23 2	

**Mateianu a pă
gur spre poart
Steaua și va în
lui egalizator. S
2—2 nu va m
dificat pînă l
partide
Foto : V.**

A.S.A. Tg. M. - PETROLUL 0-0

STADIONUL MUREȘUL, teren foarte bun, timp excelent, circa 10.000 spectatori.

A.S.A. : Solyom 7 — Șleam 6, Dondoș 7, Toth 6, Czako 7 — Siko 5, Ciutac 6 — Lucaci 6, Mureșan 6, Raksi 7, Szilaghi 5 (min. 46: Lungu 7).

PETROLUL: Vișan 8 — Gruber 8, Crîngașu 8, Florea I 8, Mocanu 9 — Dincuță 9, Pavlovici 8 (min. 75: Alexiu 7), Iuhasz 9 — Oprișan 6, Stroe 6, Moldoveanu 6.

ARBITRU : *A. Rădulescu* (București) 8.

La TINERET-REZERVE : 2—0 (0—0)

PAVLOVICI A FOST... PROFET !

Obligați de... soartă (suspendări, accidentări, indisponibilități), la improvizație scenică, băieții lui OANĂ, fără 6 puncte de rezistență, nu puteau emite teoretic pretenții, iar pronosticul lui PAVLOVICI, cu trei ore înainte de meci („FACEM 0—0 !") putea fi considerat mai curînd o glumă a veșnic veselului „Pavca", hotărît să-și fortifice moral echipa frămîntată de neliniștea punctelor. Dar, ploieștenii aveau să dobîndească în focul disputei și DE FACTO remiza mult dorită, grație jocului confuz al gazdelor, dar și ca urmare a unității de acțiune petroliste. Unui RAKSI neajutat, unei ofensive uneori fantomatice și unei linii mediane lipsită de inspirație, într-un cuvînt, unei echipe supusă prea ușor întîmplării (celor 4 ocazii lipsindu-le elementul creator), Oană i-a opus 11 oameni hotărîți pe meterezele propriului careu, lucizi în respectarea tacticii stabilite și abili la mijlocul terenului, acolo unde PAVLOVICI, „spion" între vechi cunoștințe, a știut cum și cînd să calmeze insistența mediocră a gazdelor. Lui OANĂ i-a lipsit un atacant cu vigoare, capabil să convertească în vaolare concretă măcar una din ocaziile clare. O dată însă, Petrolul era să deschidă scorul, dar împotriva adevărului : OPRIȘAN (min. 33) nepenalizat în poziție flagrantă de ofsaid, fusese faultat în careu dar legea compensației a fost aplicată ferm și prompt. (M. IONESCU).

„U" Cluj - CRIȘUL 1-1 (0-1)

AU MARCAT : *Kun II* (min.
(min. 49).

STADIONUL MUNICIPAL, tim
ren: bun, spectatori: 20.000

UNIVERSITATEA : Moldovan
Pexa 7, Solomon 7, Cimpeanu 7 -
drea 5 (min 62: Lică 5) — Barbu
Oprea 6, Bungău 5.

CRIȘUL : Baumgartner 8 — Ba
7, E. Naghi 8, Popovici 8 — Serfö
N. Alexandru 7), Dărăban 6 (min.
— Tomeș 6, Suciu 6, Kun II 7, C

ARBITRU : *D. Isăcescu* (Bucur
La TINERET-REZERVE : 1—0 (0

CRESC COTELE CRIȘULUI

**Cu apetitul dispus pentru o nouă victorie spectac
aceea de la PITEȘTI, peste 20.000 de spectatori clujeni au
tribunele stadionului MUNICIPAL refuzînd probabil să-și
fotbalul, cu festele lui, își va face cheful și în fața lor. A
sivă, calmă, a spectatorilor manifestată în primele minut
voia parcă să demonstreze că, în fond, nu-i obligatoriu să
chiar din plecare. Evident că încrezători de deplin în
pei lor clujenii scăpau pentru moment din vedere jocu
nizat, decis, al tinerilor fotbaliști orădeni, în opoziție cu i
celor locali de a-și organiza și limpezi acțiunile ofensive.
tat, s-a observat adevărata stare de fapt din teren, iar n
lui KUN II) nu numai că a nemulțumit stadionul ci l-a ca
Începutul reprizei secunde evidențiază însă un plus de
atacurile întreprinse de „U", perioadă în care OPREA reuș
A fost ultimul gol al partidei pentru că pînă la final, s
domină nu au reușit să străpungă exemplarul efort de voi
elevii lui FERENCZI pentru obținerea remizei. Și pentru
vorba de orădeni, de menționat ascendența în maniera de
tatele înregistrate de echipa CRIȘUL în această primăvară
o răsfățase. (NICOLAE SOARE)**

U.T.A. – VAGONUL 0-1 (0-0)

A ÎNSCRIS: *Stănoaie* (min. 70)

STADIONUL U.T.A., teren foarte bun; timp excelent, spectatori 12.000;

U.T.A.: Gornea 6 — Birău 5, Bacoș 5, Pojoni 5, Broșovschi 6—Petescu 5, Lereter 7 —Șchiopu 6, Axente 6, Domide 5, Moț 4 (Min. 62: Sima 5).

VAGONUL: Gherghel 8 — Mihăilescu 8, Pop 8, Mülroth 7, Lenarth 6 — Sfîrlogea 9, Mihai 7 — Merteș 6 (min 65: Stănoaie 8), Dembrovschi 6, Arnoțchi 6, Macavei 7.

ARBITRU: *Otto Anderco* (Satu Mare) 9

La TINERET-REZERVE: 5—1 (1—1)

BUTURUGA MICĂ...

Dacă primele minute ale partidei, prin jocul de tatonare al ambelor echipe, nu lăsa să se întrevadă modul de a aborda derbiul local arădean, restul primei reprize i-a edificat pe cei 12 000 de spectatori: în timp ce liderul juca haotic, deținătorii „lanternei roșii", voind parcă să demonstreze tuturor că dețin un loc nemeritat, jucau calculat avînd în SFÎRLOGEA un dispecer iscusit. Am putut constata însă pînă la pauză o egalitate în ceea ce privește ratările, atît AXENTE, DOMIDE, MOȚ și ȘCHIOPU cît și MERTEȘ, ARNOȚCHI și DEMBROVSCHI ori că au ezitat să șuteze ori au trimis mingea pe lîngă poartă.

După pauză VAGONUL atacă mai lucid și în plus, introducerea lui STANOAIE aduce un plus de decizie. Și acesta, impecabil servit de SFÎRLOGEA, în min. 70, pătrunde pe centru, îi fentează pe BACOȘ și POJONI și intrat în careu, șutează sec de la 14 metri, înscriind. A fost unicul gol al partidei, golul victoriei VAGONULUI, pentru că după acest minut U.T.A. a atacat mai vehement dar și mai dezordonat ca înainte, ratînd prin LERETER, PETESCU, DOMIDE, ȘCHIOPU și MOȚ nenumărate ocazii. Este adevărat că și apărarea imediată a VAGONULUI (GHERGHEL, POP și MÜLROTH) a intervenit de cîteva ori în extremis. În ultimul minut al partidei însă, era cît p-aci ca Vagonul să majoreze scorul dar șutul lui SFÎRLOGEA este respins, miraculos, de GORNEA în corner (PAVEL ȘONDICA).

RAPID – DINAMO Buc. 1-0 (1-0)

A MARCAT: *Oct. Popescu* (min. 2)

STADIONUL „23 August", timp splendid, terenul alunecos, 70.000 spectatori.

RAPID: Răducanu 9 — Lupescu 7, Motroc 7, Dan 9, Greavu 8 — Dinu 9, Dumitru 9 — Năsturescu 7, Oct. Popescu 9, Neagu 8 (min. 53: Mazurachis 6), Codreanu 8 (min. 79: Angelescu).

DINAMO: Datcu 7 — Popa 6, Boc 5, Dinu 7, Ștefan 6 — Ghergheli 6, Stoenescu 6, Nunweiller VI 5 (din min. 59 Sălceanu 7) — Pîrcălab 7, Dumitrache 7, Lucescu 6 (min. 74; Frățilă 6)

ARBITRU: *Ianko Iankov* (Bulgaria) 8.

La TINERET-REZERVE: 1—0 (1—0).

RAPID, ÎNVINGĂTOR MERITUOS

Doar două minute trecuseră de la fluierul de începere și mingea se și oprise în poarta lui DATCU: NĂSTURESCU a demarat pe dreapta, a centrat, Boc a trimis încet spre Datcu, dar mingea a fost interceptată de Neagu care a pasat lui OCT. POPESCU și acesta înscrie de aproape unicul gol al meciului. Tot Rapid are în continuare inițiativa și CODREANU ratează o mare ocazie în min. 3. Ritmul e alert și Dinamo răspunde cu un șut al lui DINU (min. 16) și un „cap" al lui DUMITRACHE (min. 17), dar tot giuleștenii păstrează calitatea de prim solist. În min. 21 BOC îl faultează în careu pe NĂSTURESCU, dar arbitrul IANKOV nu acordă 11 m. Lui Dinamo nu-i reușește mai nimic; DUMITRACHE e stingher în atac, nu are cu cine combina și cine-i servi mingi, mijlocașii dispărînd cu totul din joc. În min. 55 BOC își răscumpără din greșeli, scoțînd cu capul din fața propriei porți un șut al lui NĂSTURESCU iar în min. 70 îi „suflă" lui OCT. POPESCU o pasă ce îi o adresase NĂSTURESCU. În final Dinamo încearcă să refacă terenul pierdut prin DUMITRACHE, care în min. 77 e gata să aducă egalarea, dar RĂDUCANU intervine miraculos. În min. 81 SĂLCEANU pune un „cap" de la 1 m. în brațele lui Răducanu, imitîndu-l pe Oct. Popescu care, în min. 78, din poziție excelentă, șutase direct în DATCU. (M. TUDORAN).

STEAUA – PROGRESUL 2-2 (2-1)

AU MARCAT: *Creiniceanu* (min. 6), *Șoangher* (min. 25), *Creiniceanu* (min. 58) și *Mateianu* (min. 53).

STADIONUL „23 AUGUST" — terenul alunecos, timp splendid, spectatori circa 70.000.

STEAUA: Suciu 6 — Cristache 4, D. Nicolae 6, Hălmăgeanu 7, Vigu 6 — D. Popescu 6 (min. 64: Negrea 6), Jenei 7 — Pantea 6, Constantin 6 (min. 58: Tătaru 6), Voinea 6, Creiniceanu 8.

PROGRESUL: Manta 6 — Marinescu 6, Măndoiu 7, Grama 8, Ad. Constantinescu 6 — Neacșu 6, Beldeanu 8 — R. Ionescu 6 (min. 68 Goia), Șoangher 7, Mateianu 8 (min. 72 Alecu 6), Țarălungă 7.

ARBITRU: *St. Clomakov* (Bulgaria) 9.

La TINERET-REZERVE: 3—2 (2—1).

AL ȘAPTELEA MECI NUL...

Început de tatonări de ambele părți. Apoi, prima ocazie ratată; autor ȚARĂLUNGĂ (min. 5), pentru ca un minut mai tîrziu să se producă o „lovitură de teatru". PANTEA după o cursă presărată cu două faulturi comise în zadar de CONSTANTINESCU, centrează pe partea opusă; un șut direct din voleu, de la circa 16 m și CREINICEANU deschide scorul. Jocul, în general modest, cu scurte perioade de nivel mai acceptabil, se menține egal, fără faze de poartă. Primele acțiuni mai răsărite se produc în min. 19 și 21 cînd ȚARĂLUNGĂ și VIGU irosesc două situații favorabile. Apoi, se produce, tot neașteptat, după o fază... nevinovată, egalarea: la un corner, o neînțelegere între HĂLMĂGEANU și SUCIU și mingea ajunge în...capul lui SOANGHER care o trimite în plasă. Progresul insistă, dar înscrie... Steaua. O pasă ideală a lui CONSTANTIN și CREINICEANU (min. 38) stabilește scorul reprizei. La reluare, în ciuda schimbărilor operate în formații, jocul nu devine mai bun, iar echipele pierd noi ocazii. BELDEANU în min. 47, VOINEA și PANTEA în min. 52. Apoi, din nou egalitate, iar pe neașteptate: un luft în apărarea Stelei și MATEIANU rămîne singur cu balonul pe care-l trimite în poartă: 2—2 (min. 53). După marea ocazie ratată în min. 60 de SOANGHER și MATEIANU, echipele par mulțumite de rezultat și meciul la sfîrșit cu un „nul", al 7-lea în cele 26 de jocuri Steaua — Progresul (P. GAȚU).

DINAMO Bac. – F.C. ARGEȘ 1-0 (0-0)

A ÎNSCRIS: *Dembrovschi* (min. 87)

STADIONUL „23 AUGUST", 7.000 spectatori, timp excelent, teren bun.

DINAMO: Ghiță 8 — Maghiar 6 (min. 46: Kiss 8), Nunweiller IV 7, Velicu 7, David 7 — Vătafu 8, Nedelcu 8 — D. Enè 6, Dembrovschi 7, Rugiubei 6, Băluță 6 (min. 60: Volmer 6).

F.C. ARGEȘ: Ariciu 9 — Olteanu 9 — Păciulete 7, Mățăoanu 7, Vlad 7, Ivan I 7 — Prepurgel 6, Radu 6 (min. 70: Ivan II 7) — Nuțu 5 (min. 59: Roșu 7), Kraus 6, Jercan 7.

ARBITRU: *Niculae Cursaru* (Ploiești) 8.

La TINERET-REZERVE: 6—0 (3—0)

MAI ERAU DOAR TREI MINUTE!...

Dinamo Bacău a încercat cel puțin 75 de minute din durata jocului să învingă un adversar disperat și să risipească bănuiala (insinuantă în tribuna destul de goală, progresiv cu scurgerea timpului) unui final „regizat". Dar după 87 de minute de ofensivă, DEMBROVSCHII, de la 20 m., a marcat cu un șut surprinzător și cu mare efect.

Ce s-a întîmplat pînă atunci? Cu o formulă de echipă inedită și cu o concepție de joc șocantă (antrenorul TEAȘCĂ a aplicat apărarea cu „libero", OLTEANU excelent în această postură), oaspeții și-au apărat șansa cu dinții. Speranța unui meci egal, iluzorie la început, prinde contur atunci cînd a devenit o certitudine că de OLTEANU și ARICIU nu se poate trece, că echipa gazdă joacă precipitat, confuz și fără posibilități practice de finalizare. Băcăuanii nu și-au putut regla direcția șuturilor, ratînd ocazii mari prin D ENE și DEMBROVSCHI. Golul acestuia, cu numai trei minute înaintea finalului (după o perioadă de vreun sfert de oră din repriza a doua, cînd atacul piteștean cu ROȘU în locul lui NUȚU, a construit cîteva faze mature în terenul lui DINAMO), a dat echipei învinse sentimentul nedreptății. Poate de aceea plîngea ROȘU, cu sughițuri, în drum spre cabine. (I. CUPEN)

BACĂU. Apărarea supraaglomerată a argeșenilor s-a dovedit un obstacol greu de trecut. Pînă în minutul 87, însă...

Foto: V. BOGDĂNEȚ

CUPLAJUL INTERBUCUREȘTEAN

RAPID – MARELE BENEFICIAR

Oare, de cînd n-a mai fost atîta afluență de spectatori, o atmosferă atît de sărbătorească, pe acest „Wembley" al nostru? Poate de pe vremea cînd pe același gazon verde, Tătaru I ridica tribunele în picioare sau cînd Ene I „executa" portarul advers din plonjon, cu căpul. Poate de atunci cînd Oaidă era Oaidă sau, mai încoace, cînd Dumitriu II-Ionescu ne delectau cu tandemul lor...

Cît de aproape am simțit sîmbătă acele timpuri! Publicul bucureștean fusese atras de perspectiva unor întîlniri de nivelul celor din luna martie desfășurate pe vremea aceea cîinească (Progresul—Rapid, Dinamo—Steaua). Fiecare din protagoniste pregătise o replică, avea „ceva pe suflet", întrezărea un loc mai bun sub soare, iar noi toți ne gîndeam departe, la Paris și, mai ales, la Lausanne. De aceea, o posibilă electrocardiogramă a acelor 70.000 de inimi ce au bătut în după amiaza zilei de sîmbătă, ar fi dat tot atîtea variante de măsurători ale emoției, bucuriei, și tristeții.

La cîteva zeci de ore după consumarea partidelor, ce s-ar putea spune, totuși, acum? Concluziile duc de departe la aprecierea că beneficiara nr. 1 a dublului derbi al Capitalei a fost echipa feroviară. Trecînd cu bine al 10-lea val al sezonului (8 meciuri de campionat + 2 de Cupă, fără înfrîngere), giuleștenii s-au apropiat la 3 puncte de lider. Mai mult, ei au salvat de la mediocritate, trei ore de fotbal, întrunind sufragiile obiective ale întregului public, dovedind în plus că s-au pregătit cu maximum de seriozitate pentru a cîștiga absolut meritat cele 2 puncte. De altfel, Motroc spunea în ajun că alb-vișinii sînt hotărîți să nu mai fie atrași în „cursa Dumitrache". El se referea la finala de Cupă de astă-vară, cînd marcîndu-l sever pe acesta, l-au neglijat pe Lucescu, autorul golurilor victoriei.

Și istoria nu s-a mai repetat, feroviarii orientîndu-se excelent din punct de vedere tactic. „Apărarea menghină", pe care Dan și compania au aplicat-o fără greșeală, n-a lăsat nici o breșă deschisă, cu toate insistențele adversarului (suita de țesături de pase laterale). Întreaga echipă, cu doi mijlocași deosebit de combativi, s-a detașat net de rivala sa.

Dacă aș fi fost operator de film, aș fi realizat două secvențe-portret intitulate așa: COPILUL TERIBIL (Dumitru); ÎNTOARCEREA FIULUI RĂTĂCITOR (Octavian Popescu).

Motivele? Primul, ispășindu-și pedeapsa dictată de club, și receptînd reproșurile presei, a fost, cum se spune, „fac-totum" pe teren. Distrugător al acțiunilor dinamoviste, creator în atac, Dumitru a demonstrat toată gama posibilităților lui de tehnician și tactician. Al doilea, un adevărat vulpoi care simte întotdeauna golul, ne-a frapat prin luciditatea sa, plasamentul oportun, maniera de a calma jocul în momentele dificile ale partidei și chiar tinerețea lui surprinzătoare.

Acestea au fost atu-urile care au dat cîștig de cauză Rapidului.

A doua beneficiară a cuplajului a fost formația din str. Dr. Staicovici dar nu sub aspect

CLASAMENTUL INTERBUCUREȘTEAN

După cuplajul de sîmbătă, clasamentul interbucureștean se prezintă astfel:

1. Rapid	5	3	1	1	7— 5	7
2. Dinamo	5	2	1	2	8— 7	5
3. Progresul	5	1	3	1	6— 7	5
4. Steaua	5	1	1	3	8—10	3

spectaculară, ci al rezultatului, întrucît Steaua era favorita întîlnirii. Cu o formație apăsată de atîtea griji și necazuri (vezi locul ocupat în clasament și suspendările date după „catch"-ul de la Ploiești), ea a reușit totuși să suporte cele două „goluri-șoc" și să restabilească tot de atîtea ori echilibrul pe tabela de marcaj. Este o realizare bună care a descrețit frunțile suporterilor Progresului. Și, poate, dacă Țarălungă ar fi fost mai inspirat în această partidă, alb-albaștrii puteau să realizeze mai mult, deoarece, la drept vorbind, întreaga echipă, din care s-au detașat Grama, Beldeanu, Mateianu, Măndoiu și Șoangher, merita. Pentru că a muncit din greu. Așa că Drăgușin mai are încă probleme în viitoarele apariții.

În sfîrșit, și despre contrastele cuplajului. Mai întîi, despre Dinamo, căci lotul său actual, în care figurează cei mai mulți selecționabili și pretențiile îndreptățite reclamă anumite obligații. Fără a minimaliza cîtuși de puțin din meritele învingătorilor, trebuie să ne declarăm total nemulțumiți de evoluția băieților antrenați de Marian. Avertismentul public primit după meciul de la Iași, n-a fost de natură să aducă o schimbare la față, ceea ce ne face să ne punem diverse întrebări: să fie vorba de oboseala componeților echipei, de ieșirea timpurie din formă sau de o superficialitate în pregătire? Ceva este cu siguranță, pentru că jocul haotic, fără orizont, în compartimentele formației, dă de gîndit. Un zbucium surd a caracterizat evoluția dinamoviștilor, o risipă de energie fără foloase (Pîrcălab, Lucescu, Dinu), presărate cu gafe (Boc, Popa). Dumitrache, neajutat, ce-i drept, a reluat doar de două ori în stilul său caracteristic, însă Răducanu nu i-a lăsat nici o speranță.

Despre Steaua, nimic deosebit. Promisiunile sale se lasă încă așteptate, căci componenții ei se mulțumesc cu foarte puțin în teren. Rar ne-a fost dat să vedem un joc așa de nedefinit, fără pic de nerv și culoare. Singurele momente de desfătare primul gol al lui Creiniceanu, ca în zilele lui de glorie și pasa lui Constantin, din care tot Creiniceanu a dat gol. Atît. De necrezut că din toți acei 13 jucători folosiți, numai Creiniceanu și Jenei s-au ridicat la adevărata lor valoare, s-au bătut fără menajamente pentru fiecare minge în parte. Au fost totdeauna acolo unde jocul o cerea. Dacă nu greșesc, ei fac parte din acea categorie de oameni despre care Ionică Bogdan vorbea în cartea lui Chirilă „Finala se joacă azi"; **adevăraților fotbaliști rămîn totdeauna în picioare.** Ce spuneți voi, Pantea, Tătaru II, Vigu, Negrea, Suciu etc.?

Așa a fost, una peste alta, cuplajul de sîmbătă.

Stelian TRANDAFIRESCU

CUPLAJUL INTERBUCUREȘTEAN ÎN CIFRE

Steaua	Progresul		Rapid	Dinamo
6 (5)	5 (4)	Suturi pe poartă	4 (1)	3 (0)
3 (2)	3 (2)	Șuturi afară	6 (3)	3 (2)
5 (1)	4 (3)	Cornere (executate)	6 (2)	6 (4)
10 (7)	12 (8)	Faulturi (comise)	12 (9)	18 (8)
9 (6)	12 (4)	Auturi (acordate)	47 (23)	16 (7)
5 (3)	5 (1)	Ofsaiduri (comise)	3 (1)	8 (1)
5 (2)	2 (2)	Hențuri (comise)	2 (1)	3 (1)
6 (2)	5 (1)	Mingi la portar	11 (3)	2 (2)
2 (2)	2 (1)	Goluri marcate	1 (1)	0 (0)

Divizia B

- Steagul roșu a preluat șefia primei serii !
- C.F.R. Cluj a mai făcut un pas spre divizia A.
- O etapă cu goluri spectaculoase !
- De ce Metalul nu poate învinge Politehnica ?

PARADOXUL C.F.R. CLUJ !

Echipa **C.F.R. Cluj** ridică la ora actuală unul din cele mai interesante și mai discutate paradoxuri. Să ne explicăm. Părerile unanime o socotesc încă de pe acum drept viitoare participantă la campionatul Diviziei A, loc pe care i-l asigură avantajul substanțial de puncte acumulate față de urmăritoare, precum și ușurința cu care ciștigă, mai cu seamă meciurile de pe teren propriu. Numai că (și aici intervine elementul paradoxal) deși șefă autoritară a partenerelor sale din clasament, echipa feroviară nu le este superioară în măsura în care s-ar crede. Meciul de duminică cu **A. S. Cugir**, a evidențiat încă o dată o asemenea realitate. În această partidă, au fost momente nu numai de echilibru în joc, ci chiar de presiune asupra careului clujean, nefructificate însă datorită unei inexplicabile lipse de curaj în finalul fazelor, dovedită de atacanții **Cugirului**. Acest element, al deciziei în careul advers, nu lipsește în schimb C.F.R.-iștilor clujeni care, fără a realiza în general un fotbal de nivelul primei divizii, fructifică dezinvolt situațiile grele sau mai puțin grele în care se vîră apărările adverse.

Evident că această potență a sa este determinată de acei jucători cu experiență pe care-i are — **Marian Popescu, Alexandru Vasile, Marius Bretan, Petru Emil**. Și pentru că a venit vorba de **Petru Emil** trebuie menționat că ni se pare că el prezintă un caz cu totul curios. Fostul internațional, cu multe kilograme în plus față de cum îl știam cu ani în urmă, mai deține ca atu-uri personale subtilitatea și orientarea. Efortul său pe teren este însă minim, rolul rezumîndu-i-se la a marca. Nu se poate spune că nu o face dar participarea sa la întregul joc al echipei este redusă. Duminică, cu **Petru Emil** în echipă, în prima repriză, C.F.R. a înscris trei goluri. După pauză **Petru Emil** a fost înlocuit, LA CEREREA SA, cu **Stăncel**, un jucător cu cinci ani mai tînăr, tehnic, lucid, cu mare capacitate de efort și **C.F.R.**-ul a realizat o repriză foarte frumoasă, înscriind însă numai două goluri. O pierdere sau un ciștig ?

Ca o completare, remarcăm modul deschis și curat în care și-a apărat șansele A. S. Cugir, privată însă de un rezultat mai strîns datorită lipsei de decizie în atac, și unui portar care a apărat ca un diletant.

NICOLAE SOARE

C.F.R. Cluj — A. S. Cugir 5—0 (2—0)

Au marcat : Petru Emil (min. 3) Șfraț (min. 26, 36, 74), Zanca (min. 88).

C.F.R. CLUJ : Nagel (min. 85 Lenghel) — Țegean, Dragomir, Soos, Roman — V. Alexandru, Bretan, — Straț, M. Popescu, Petru Emil (min. 50 — Stăncel), Zanca.

A. S. CUGIR : Forgaciu — Pirvulescu, Neamțu, Sovancea, Marin — Ivan, Gh. Ion — Petschovschi III, Gherghel, Smadea, Dobay.

ARBITRU : P. Sotir (Mediaș), hotărît și competent.

DIN NOU, DEZAMĂGIRE ÎN OBOR

Electronica Obor, aflată pe toboganul care duce spre Divizia C, a început jocul cu hotărîrea de a obține, măcar de data aceasta, o victorie „acasă". Dar, blestemata de ineficacitate nu i-a lăsat pe oboreni să fructifice nici presiunea realizată la poarta Flacării (apărată cu strășnicie de vigilentul și suplul Stan, totdeauna „pe fază"), nici ocaziile create numai pînă la limita suprafeței de pedeapsă, dar irosite mereu din cauza lipsei „omului de gol". Petroliștii din Moreni reușesc să iasă, rar, dar bine, din apărare și, datorită penetrantului Harapu, să amenințe serios poarta lui Bunica. În urma unui asemenea atac, **Filică** trimite un șut puternic în bară, mingea pătrunzînd apoi, lent, în plasa Electronicii. Este minutul 24. Replica gazdelor nu se lasă nici ea așteptată și în minutul 30, **Otărășanu** egalează, generînd speranțe noi pentrtu colegii săi și pentru cei 1.000 de suporteri oboreni, care-și încurajează frenetic echipa. Dar, abia pun mingea la centru și atacanții din Moreni, porniți în trombă, conduc din nou (min. 31) cu 2—1, prin golul înscris de **Harapu**.

Eforturile Electronicii de a restabili balanța se lovesc de apărarea dîrză a petroliștilor, care se masează în careu, ca și de intervențiile sigure ale portarului Stan, aflat duminică într-o minunată dispoziție de joc.

Nici repriza a doua, cu iureșul susținut al întregii echipe, nu-i duce pe oboreni la vreun rezultat. Tot **Flacăra**, prin același neobosit **Harapu**, înscrie în min. 68 al treilea gol... Tabela de marcaj n-a mai putut fi schimbată pînă la sfîrșit, nici prin introducerea lui Ștefan, cu tot atacul său hotărît, dar nereglementar, asupra portarului din Moreni.

Arbitrul **Victor Buiculescu** (Caracal) a condus jocul cu multă autoritate, nedînd dezamăgiților oboreni nici o ocazie de a-i reproșa ceva.

AL. VIDRAN

Electronica Obor — Flacăra Moreni 1—3 (1—2)

Au marcat : Filică (min. 24), Harapu (min. 31 și 68) și Otărășanu (min. 30).

ELECTRONICA : Bunica — Păunescu, Moraru, Enciu, Șerban — Urmeș, Velicu (min. 32 Nicolae) — Dobrescu, Lazăr, Otărășanu, Dincă (min. 60 Ștefan).

FLACARA : Stan — Frățilă, (min. 80 Constantin), Toma I, Bocios, Dumitrescu — Toma II, Frîncu — Filică, Iofciulescu, Harapu, Drăgan, (min. 65 Albină).

A arbitrat corect Victor Buiculescu **(Caracal).**

90 MINUTE DE FOTBAL DINAMIC

Studenții încep jocul și în secunda 30, Păiș șutează la firul ierbii. Niculescu planează spre bara dreaptă a porții sale și respinge în corner. Este prima acțiune a Politehnicii. A doua va însemna deschiderea scorului. Eftimescu primește, pe extremă, balonul de la același Păiș, schimbă brusc direcția (adversarul direct cade, spre hazul publicului) și centrează precis. Duțan se ridică, lovește violent, cu capul, și mingea ajunge exact acolo unde voia să înscrie Păiș în secunda 30 : lîngă bară, în poartă. Golul risipește și bruma de elan și speranțe arborate inițial de metalurgiști. Politehnica, în schimb, se dezlănțuie. Apărătorii împing jocul înainte, Savu și Cicu, o halfie de „doi la metru" (cum se exprima plastic un spectator mucalit) pun stăpînire pe mijlocul terenului, Gugiu și Eftimescu jonglează lîngă tușe cu... fundașii de margine metalurgiști, Duțan și, în special, Păiș domină careul oaspeților.

Frenetica galerie studențească aplaudă schimburi rapide de pase și locuri, centrări precise, driblinguri spectaculoase, curse de 50 m încheiate cu șuturi periculoase. Evident, Politehnica se află într-o zi bună. Dominarea sa autoritară va fi concretizată prin alte două goluri, unul mai frumos decît celălalt. In min. 25, Gugiu îi „simte" lansat perpendicular pe poartă pe coechipierul său Savu, îi trimite precis balonul, Niculescu iese să micșoreze unghiul. Șutul e prea precis însă. Ar fi fost și păcat. Cîteva minute mai tîrziu, Eftimescu, infiltrat printre masivii Olteanu și Apostol, reia din volé (a la Dumitrache la Atena), trimițînd în colțul lung. Cînd mingea scutură plasa, cinci jucători metalurgiști cad în genunchi, sleiți de puteri și ciudă.

Metalul e groggy. Ea, echipa cu veleități de promovare. *„Nu putem juca împotriva Politehnicii. Jucătorii mei au complexe în fața ei"* — concluzionează Paul Popescu.

După pauză însă complexele dispar ca prin farmec. Metalul atacă viguros, gazdele fiind literalmente înghesuite în propriul teren, și reduce din scor prin Pantelimon și Georgescu. Tot ei ratează alte ocazii excelente de a marca.

Cea mai mare surpriză ne-o oferă însă, în această parte a jocului tribunele. Neimblînzita galerie studențească, mai obiectivă ca oricînd, punctează cu aplauze fazele create de oaspeți. Invisese de fapt fotbalul pur, ofensiv, spectaculos.

Laurențiu DUMITRESCU

Politehnica București — Metalul București 3—2 (3—0)

Au marcat : Duțan (min. 3), Savu (min. 26), Eftimescu (min. 30), Pantelimon (min. 49) și Georgescu (min. 77).

POLITEHNICA : Ojoc — Tetic, Ionescu, Sîrbu, Rădulescu — Savu, Cicu — Gugiu (min. 65 Sîrb), Duțan, Păiș, Eftimescu.

METALUL : Niculescu — Nedelcu, Olteanu, Apostol, Mateescu II — Naom, Mateescu I (min. 60 Dobre) — Iancu, Georgescu, Pantelimon, Dumitru Emil.

A arbitrat foarte bine Aurel Bentu **(București).**

SERIA I — REZULTATE—CLASAMENT

Steagul roșu — Dunărea Giurgiu 4—0 (1—0), C.F.R. Pașcani — Gloria Bîrlad 4—2 (1—0), Portul Constanța — Progresul Brăila 2—0 (1—0), Politehnica București — Metalul București 3—2 (3—0), Oțelul Galați — Poiana Cîmpina 1—0 (1—0), Electronica Obor — Flacăra Moreni 1—3 (1—2), Chimia Suceava — Politehnica Galați 1—1 (0—0), Ceahlăul P. Neamț — Metrom Brașov 1—1 (0—1).

1.	**STEAGUL ROȘU Brașov**	23	13	6	4	34-17 32
2.	**POLITEHNICA Galați**	23	13	5	5	31-17 31
3.	**PORTUL Constanța**	23	12	5	6	48-18 29
4.	**CEAHLĂUL P. Neamț**	23	11	5	7	30-23 27
5.	**METALUL București**	23	11	4	8	45-23 26
6.	**FLACĂRA Moreni**	23	10	5	8	26-27 25
7.	**CHIMIA Suceava**	23	10	4	9	30-23 24
8.	**POIANA Cîmpina**	23	9	5	9	23-30 23
9.	**POLITEHNICA București**	23	8	6	9	26-33 22
10.	**PROGRESUL Brăila**	23	7	8	8	23-33 22
11.	**OȚELUL Galați**	23	7	7	9	22-28 21
12.	**METROM Brașov**	23	7	5	11	24-32 19
13.	**C.F.R. Pașcani**	23	8	3	12	26-39 19
14.	**GLORIA Bîrlad**	23	6	5	12	31-42 17
15.	**DUNĂREA Giurgiu**	23	7	3	13	15-32 17
16.	**ELECTRONICA OBOR București**	23	5	4	14	24-41 14

SERIA A II-a — REZULTATE—CLASAMENT

Minerul Baia Mare — Medicina Cluj 2—0 (1—0), Metalul Tr. Severin — Metalul Hunedoara 3—2 (2—0), Politehnica Timișoara — C.S.M. Sibiu 2—1 (1—1), Olimpia Oradea — C.F.R. Timișoara 2—0 (2—0), C.S.M. Reșița — C.F.R. Arad 2—0 (0—0), C.F.R. Cluj — A. S. Cugir 5—0 (3—0), Chimia Rm. Vîlcea — Industria sîrmei 1—0 (0—0), Gaz metan Mediaș — Electroputere Craiova 0—0.

1.	**C.F.R. Cluj**	23	14	6	3	45-20 34
2.	**OLIMPIA Oradea**	23	12	4	7	40-33 28
3.	**C.S.M. Reșița**	23	12	3	8	37-23 27
4.	**C.F.R. Arad**	23	11	4	8	37-29 26
5.	**ELECTROPUTERE Craiova**	23	11	3	9	27-35 25
6.	**C.S.M. Sibiu**	23	12	0	11	37-33 24
7.	**METALUL Turnu Severin**	23	11	2	10	34-37 24
8.	**METALUL Hunedoara**	23	10	2	11	29-22 22
9.	**GAZ METAN Mediaș**	23	8	6	9	24-25 22
10.	**POLITEHNICA Timișoara**	23	7	8	8	23-24 22
11.	**C.F.R. Timișoara**	23	7	7	9	27-25 21
12.	**MINERUL Baia Mare**	23	8	4	11	19-21 20
13.	**A.S. Cugir**	23	7	6	10	21-31 20
14.	**CHIMIA Rîmnicu Vîlcea**	23	6	7	10	17-35 19
15.	**MEDICINA Cluj**	23	5	7	11	30-40 17
16.	**INDUSTRIA SÎRMEI Cîmpia Turzii**	23	5	7	11	22-36 17

Iată faza din care Politehnica a înscris golul al treilea în meciul cu Metalul
Foto : O. VIRGIL

O DEZILUZIE

Divizia C

RESTANȚIERI...

Meciul dintre T.U.G. și Sirena n-a corespuns așteptărilor publicului. A fost o partidă anostă, lipsită de faze interesante. În cea mai mare parte a timpului, balonul a fost jucat în preajma cercului care marchează centrul terenului. Nu știm cum s-au simțit cele două protagoniste la sfîrșitul partidei (ca urmare a scorului alb consemnat), însă trebuie să spunem că toți cei care au vizionat întîlnirea au încercat o mare deziluzie.

Nu sînt, de loc, afirmații gratuite. Cele 90 de minute au însemnat cel puțin tot atîtea întreruperi de joc. Lipsa de cursivitate a partidei s-a datorat, în egală măsură, atît apărătorilor cît și... conducătorului jocului. Pe apărători i-am înțeles, datoria lor fiind destrămarea atacurilor cu orice risc, dar nu și pe arbitrul întîlnirii care a căutat, cît mai mult posibil, să fragmenteze jocul. De asemenea, nimeni nu a înțeles de ce această întîlnire, cu o miză destul de mare, trebuia să fie condus de un bucureștean (pînă la acest joc nici una dintre echipe nu s-a bucurat de o reducere... financiară).

Meciul nu ne-a ocazionat prea multe momente demne de consemnat. Subliniem faptul, semnificativ, că portarii nu au fost solicitați decît în momentele cînd se executau lovituri libere, în rest fiind pur și simplu spectatori. Atacanții celor două echipe au încercat, e drept, cîteva incursiuni (unele destul de periculoase) dar în apropierea careului au fost opriți din acțiune (legea avantajului a fost ignorată cu desăvîrșire), ori au șutat aiurea. De nerecunoscut, în imprecizie, s-au dovedit Mihai de la T.U.G. (care a trecut și prin Divizia A) și Drăghici de la Sirena, care pur și simplu s-a jucat cu cîteva excelente ocazii (curios faptul că după fiecare ratare căuta prin diferite gesturi să fie înțeles de cei de față că nu a putut mai mult). O adevărată lovitură de teatru era să se producă în min. 90 : în urma unui duel cu un apărător, mingea ricoșată din același Drăghici, a alunecat ușor la numai cîțiva centimetri de bară...

P. DANIEL

Sirena — T.U.G. 0—0

SIRENA : Ivanov — Zaharia, Dinu, Neacșu, Vasilescu — Popescu (Baboi), Niculae — Dumitrescu, Șuteu, Drăghici, Feher.

T.U.G. : Matache — Tuinea, Moraru, Ispir, Hadade — Barangea, Cosma — Mihai, Culda, Toma, Popescu (Tutilă).

Arbitrul I. Petculescu **(București) a condus slab.**

Întîlnirea a avut un prolog neobișnuit, dar foarte semnificativ : cu aproximativ o oră înaintea fluierului de începere, antrenorul Științei, Gheorghe Eremia, *a apărut la stadion, echipat adecvat și s-a apucat să... grebleze terenul pentru ca acesta să se prezinte în condiții de joc acceptabile. Gestul antrenorului studenților este mai presus de orice laudă. Dar, întrebăm conducerea echipei din Petroșani : și acest lucru intră tot în sarcina sa ?*

Jocul propriu zis ne-a arătat o echipă (Știința Petroșani) care, cel puțin prin valoarea arătată duminică, considerăm că-i va fi foarte greu să-și apere actuala poziție din fruntea clasamentului seriei respective, și o alta (Arieșul) surprinzător de echilibrată și cu suficientă valoare pentru divizia în care activează. Cu puțin mai multă îndrăzneală din partea atacanților ei ar fi putut obține cel puțin un punct pe care, față de ocaziile avute, l-ar fi meritat pe deplin.

Studenții petroșeneni beneficiază de aportul unui „creier electronic" în persoana jucătorului Știr. Îi lipsește însă cel puțin un element de șoc, un jucător cu forță de penetrație. Victoria lor se datorează mai mult unor realizări personale ale autorilor celor două goluri, decît unor acțiuni energice, consistente și de concepție.

Așteptăm ca în meciurile viitoare ei să confirme locul în clasament și buna reputație pe care și-au făcut-o pînă acum. Pentru că, duminică, la capitolele enumerate mai sus, au rămas... restanțieri.

LEONIDA TONCU

Știința Petroșani — Arieșul C. Turzii 2—0 (1—0)

AU MARCAT : Bulbucan (min. 44) și Tudor (min. 54)
ȘTIINȚA : Marincan — Popovici, Izvernaru, Tudor, Varhonic — Munteanu, Știr — Bălăneanu, Răsădeanu, Bulbucan (min. 69 Marcu), Penescu.
ARIEȘUL : Ciubuc — Haiduc, Cocu, Voroneanu, P. Kerestes (min. 84 Tulai) — Onaca, Șt. Kerestes — Mania, Mihășan, Milea, Iacob (min. 69 Baciu).
Excelent arbitrajul lui I. Digă (Craiova).
Meciul s-a jucat la Lonea.

ÎNTRE DISPUTELE MILAN—MANCHESTER UNITED

De la stînga la dreapta : GEORGE BEST, ziaristul francez Urbini, BOBBY CHARLTON, Matt Busby și DENIS LAW

VOR REUȘI „TREI BALOANE DE AUR" SĂ RĂSTOARNE UN 0-2?

Printr-o fericită întîmplare, miercurea trecută, din spatele geamului televizorului am revăzut atmosfera de gală de pe **San Siro**. Spectacolul **A. C. Milan—Manchester United** golise în mai puțin de 48 de ore toate ghișeele de bilete oferind prețiosul dreptunghi de hîrtie deschizător de porți. Peste 100.000 de milanezi, interiști și milaniști la un loc, veneau sub reflectoarele bătrînului stadion, cu **Glasgow** și miraculosul gol al lui **Prati** în gînd, și cu speranța — în inimi — a altei minuni a lui **Pierino** în fața trăpașilor pur-sînge ai onorabilului **Matt Busby**. Un arbitru zvelt, tînăr și sigur, cehoslovacul **Krnavec**, completa distribuția serii...

Abandonînd faimoasele tricouri roș-negre, în favoarea unora albe, oamenii lui **Rivera** au „mirosit" mijlocul terenului în minutele de început, acolo unde au întîlnit un concert-maestru ce avea să li se opună-elegant, inspirat, plin de vervă — mai mult de o repriză : **Denis Law**. Dar inimile „tifosilor" aveau să treacă curînd printr-o baie de amărăciune : căpitanul lui **Milan** părăsea terenul, victimă a unei întinderi musculare, care nu va rămîne singura din acest meci, cînd cronometrele indicau abia 12 minute de joc. Paradoxal, atunci, caporalii sergentului de fier, **Rocco**, au pornit sarabanda ; un fotbal ofensiv, cu **Hamrin, Prati, Lodetti și Schnellinger**, ca prim soliști, toarnă kilograme de panică la poarta englezului **Rower**. Mingile din faze clare refuză să intre. Îl bate pe portarul lui **Manchester** o minge oarbă, trasă din spatele unui baraj de fundași, de mereu nemulțumitul **Sormani**. Dar cea mai spectaculoasă acțiune a meciului, un dans în doi, **Hamrin—Sormani**, executat din baloane trimise numai cu capul îl aduce pe argentinian singur-singurel, în fața buturilor campioanei **Angliei**, dar mingea șterge bara și nu se duce în plasă. Repriza a doua va fi mult mai zgîrcită cu spectacolul ; în afara acțiunii care a produs golul doi al lui **Milan** (centrare **Lodetti**, fentă **Prati**, voleu **Hamrin** în colț, jos), programul a cuprins mai mult scene extra-joc : eliminarea lui **Fitzpatrick** (actualul „beat-recordmen" în unsprezecele lui **Manchester**, învingător cu 10 centimetri de plete față de **Best** și **Morgan**), autoaccidentarea lui **Stiles**, șocurile prin care a trecut scandinavul **Hamrin**. Momentele de tensiune, explicații și scuze au adus de fiecare dată în imagini și, uneori, chiar și în terenul de joc, pe frămîntatul **Nereo Rocco** și, o singură dată, pentru un gest de aducere la ordine, pe gentlemanul **Matt Busby**, credincios (și în atmosfera populară de pe **San Siro**), melonului și hainei negre completată cu pantaloni reiați.

Electricitatea scursă în nervi și aprinsă prin scenele tari de la un moment dat n-a avut, din fericire, un voltaj prea înalt. Spre final spiritele s-au stins, își făcea loc și o evidentă stare de oboseală fizică. În ultimul sfert de oră, **Lodetti** îi trimitea „acasă" lui **Cudicini** mingi de la jumătatea terenului, iar englezii aruncau mai mult de cît degajau mingi la întîmplare, spre centru. **Milan** părea liniștită de avantajul a două goluri, **Manchester** dădea parcă asigurări că — dacă vor rămîne doar ele — nu-i o tragedie !

Întrebarea dacă **Manchester** mai poate recupera pe **Old Traford** golurile de pe **San Siro** pare glumeață, dacă ne gîndim că italienii au plecat cu 0—0 la **Glasgow** și au revenit cu 1—0. Dar a trece buretele peste valoarea **„celor trei baloane de aur"** ale lui **Manchester — Bobby Charlton, Law și Best** — e o greșeală ; și tot o eroare ar fi să crezi că **Bobby** nu va trage cu dinții spre a se revanșa pentru prezența palidă de pe marele stadion italian.

Ef. I.

CAMPIONATELE ÎN EUROPA

Să începem voiajul nostru cu balonul rotund prin *Europa* poposind mai întîi în țara de baștină a fotbalului — *Anglia*. Și aci, ca mai peste tot, campionatul este pe terminate și LEEDS UNITED este în fruntea clasamentului, la 5 puncte diferență de a doua clasată, cunoștința ploieștenilor, *F. C. Liverpool*. Partida dintre cele două încă nu s-a disputat dar, cîștigînd, *Leeds* ar putea să termine campionatul cu un nou record de puncte, cel existent fiind de 66, reușite în 42 de meciuri, realizat pînă acum de *Arsenal* în campionatul 1930—1931 și de *Tottenham* în 1960—1961. În etapa a 39-a, cu prilejul partidei dintre *Tottenham* și *West Ham United*, *Jimmy Greaves* a reușit cel de al 26-lea gol al său, care l-a adus în fruntea golgeterilor pe acest renegat al lui *Ramsey*, precedîndu-i pe *Hursa* (W. Ham) cu 25 goluri și *Royle* (Everton) cu 22.

Să trecem în peninsula iberică, unde dacă *Real Madrid* se și poate considera campioană a Spaniei cu două etape înainte de final (are 9 puncte avans față de *Las Palmas*), în schimb, în *Portugalia*, *Benfica* și *F.C. Porto*, marile rivale, au terminat la egalitate (0—0) și continuă să fie în frunte cu cîte 35 de puncte fiecare, echipa lui *Eusebio* avînd un golaveraj mai bun și un meci mai puțin jucat. Derbiul amintit, disputat la Lisabona în fața a 70.000 de spectatori, a fost parcă o copie fidelă a jocului internațional *Portugalia — Elveția*, în care o echipă a atacat necontenit *(Benfica)* iar cealaltă a acționat realist, defensiv, citeodată chiar anti-joc *(F. C. Porto)*.

O situație la fel de complicată există și în campionatul olandez în care *Feyenoord* din Rotterdam este îndeaproape urmărită de *F.C. Twente* : numai două puncte le separă. A 28-a etapă a programat derbiul *Feyenoord — Ajax*. Duelul a atras o afluență record, mai mult de 65.000 de spectatori, care au asistat la un joc interesant, încheiat la egalitate : 1—1. La fel de complicată este situația în fruntea clasamentului elvețian : 26, 26, 25, 25, 24 de puncte este actualmente situația primelor cinci clasate, adică LAUSANNE, LUGANO, YOUNG BOYS, BASEL și ZÜRICH. Astă toamnă, se părea că *Lausanne* merge sigur spre titlu, dar iată că o serie de puncte pierdute pe drum au adus-o în situația de a fi egalată. În a 20-a etapă surpriza a fost realizată de *Basel*, formația lui *Odermatt*, *Ramseier* și *Michaud*, bune cunoștințe ale publicului românesc, care a întrecut în deplasare pe *Young Boys* cu 2—0. În fruntea clasamentului golgeterilor — *Künzli* (Zurich) : 20.

Cu trei etape înainte de finalul campionatului italian, trei echipe au posibilități aproape egale de a-și apropia *„Lo scudetto"*, așa cum este denumit titlul național la fotbal. Este vorba de FIORENTINA (39 p.), CAGLIARI (38 p.) și MILAN (37 p.).

Într-o serie de țări din Europa campionatele s-au încheiat. De pildă, în *Luxemburg* titlul a revenit formației AVENIR din BEGGEN, iar în *Irlanda* echipei WATERFORD. În altele, campionatul abia a început, ca de pildă în *Suedia* unde cele 12 participante se află înaintea etapei a III-a. Deocamdată, după două jocuri, echipa *Gais* se află pe primul loc, iar *Djurgarden*, fosta învinsă a Progresului București și Portului Constanța, îl ocupă pe cel din urmă. În *Ungaria* s-au disputat șapte etape și *Ujpest Budapesta* este echipa cea mai în formă avînd 13 puncte și reușind un util 4—2 în fața binecunoscutei *Vasas*. În fruntea golgeterilor s-a și instalat *Albert* (Ferencvaros), cu 9 puncte.

DIN PLECARE...

MASCHIO sub focul criticilor!

Noul director tehnic al națională argentiniene și-a început activitatea sub auspicii din cele mai defavorabile. Partidele amicale cu Paraguay (1—1 la Rosario și 0—0 la Asuncion) — partide de debut pentru Maschio *și noile sale idei privind selecționarea și pregătirea jucătorilor — au declanșat un val de nemulțumiri. Relatările parvenite din Argentina subliniază că atît rezultatele cît și — mai ales — comportarea echipei Argentinei, fotbalul practicat de ea, au stîrnit comentarii vehemente în presa de specialitate. Cu atît mai mult cu cît în ambele întîlniri, argentinienii au avut de înfruntat un adversar care a prezentat formații incomplete și chiar improvizate.*

Iată cîteva din reacțiile presei argentiniene :

„Se poate juca prost, dar să provoci rîsete, aceasta depășește orice limite" *(La Nacion)*.

„Am căzut atît de jos încît națională a ajuns să se mulțumească și cu un meci nul cu Paraguay" *(La Razon)*

„Cînd va trebui să se scrie o carte intitulată „Cum poate fi jucat prost fotbalul", meciul Argentina-Paraguay va trebui să fie o ilustrare obligatorie..." *(Cronica)*.

În mijlocul acestei atmosfere ostile noului patron al națională, o singură figură calmă și optimistă : însuși Maschio, *care s-a declarat ...satisfăcut de jocul echipei la Asuncion.* „Sînt mulțumit — *a spus el* — nu de rezultat sau de joc, ci de ceea ce am văzut pe teren : 11 oameni care s-au bătut tot timpul ca niște lei..." *O afirmație care n-a făcut decît să accentueze criticile presei, care — în general — a remarcat că și ziaristul-director tehnic brazilian* Joao Saldanho *și-a mărturisit satisfacția după un joc cu* Peru, *la „Maracana" (terminat cu o veritabilă bătaie), și că există trăsături comune între el și* Maschio *în ce privește ideea de joc imprimată echipei, dar cel puțin* Saldanho *— și aici este marea diferență — apelează cu adevărat la cei mai buni jucători brazilieni. În schimb,* Maschio a *renunțat pe rînd la fotbaliști de clasă ca* Rendo *(jucătorul nr. 1 în 1968)*, Albrecht, Poletti, Willington, Solari *și, în plus, manifestă tendințe absolutiste ; refuză să accepte colaborarea cu un instructor pentru pregătirea fizică a jucătorilor...*

Ce va face Maschio *în această atmosferă ? Își va continua activitatea, înfruntînd reacțiile presei sportive, va rezista sau va păți ceea ce li s-a întîmplat, în astfel de împrejurări, multora din tovarășii săi de... suferință?*

A fost desemnată și a treia semifinalistă a „Cupei Europei Centrale" 1968/69 : Inter Bratislava. Formația cehoslovacă a terminat nedecis și returul partidei cu **Admira Viena** (1—1). Ea s-a calificat însă grație bonificației acordată de regulamentul competiției, care prevede dublarea golurilor înscrise în deplasare. Cum primul meci, de la Viena, s-a terminat tot egal, dar 2—2, **Inter** s-a calificat cu un scor general de 5—4. Așadar, mulțumită unui gol în plus marcat în deplasare...

★

Pregătirile fotbaliștilor suedezi, care vizează... pașaportul pentru Mexic îmbracă forme neobișnuite pentru ei. Pe lîngă pregătirile centralizate pe care le organizează antrenorul Bergmark, federația le-a asigurat anul acesta un program foarte încărcat de jocuri amicale. În total, socotind și meciurile oficiale, Suedia are 11, dintre care două le-a și susținut (cu Israel 3—2 și Iugoslavia 1—2). Restul : cu Mexic la 1 mai (Malmö), cu Finlanda la 22 mai (Växjö), cu Norvegia la 1 iunie (Göteborg), cu Norvegia (C.M.) la 19 iunie (Oslo), cu Danemarca la 25 iunie (Copenhaga), cu U.R.S.S. la 6 august (Moscova), cu Ungaria la 24 septembrie (Stockholm), cu Franța (C.M.) la 15 octombrie (Stockholm) și cu Franța (C.M.) la 1 noiembrie (în Franța).

★

Imediat după etapa de duminică, antrenorul federal iugoslav, Mitici, și-a cantonat jucătorii cuprinși în lista de 22 înaintată la F.I.F.A., în localitatea Panonya din apropierea Belgradului. Pregătirile se fac în vederea meciului cu Spania de la 30 aprilie. Mitici se străduiește să pună pe picioare echipa cu care a repurtat succes la turneul final al campionatului Europei. În acest fel se explică de ce Osim, care a primit dezlegare pentru Olanda, figurează pe lista de 22 jucători. Mitici este hotărît să facă tot ce este cu putință pentru a obține calificarea pentru Mexic.

DE ICI, DE COLO

LO BELLO SE RETRAGE ÎN 1970

Fiecare iubitor al jocului cu balonul rotund vorbește cu plăcere de adevăratul „cavaler al fluierului", italianul Lo Bello, *„pompierul din Siracuza", cum este denumit. Deci, nu este de mirare că a fost numit cel mai bun arbitru al anului 1968 din Europa. Astăzi, la vîrsta de 45 de ani, are la activul său 50 de meciuri internaționale și peste 250 în categoria A a campionatului italian. Pînă la sfîrșitul anului poate să-l depășească pe* Jonni, *recordmenul de pînă acum, cu 261 de meciuri. Prima întîlnire pe care a condus-o în Divizia A a fost în septembrie 1954 :* Atalanta — Sampdoria. *După cele 90 de minute a fost mai mult criticat decît lăudat, pentru severitatea lui, care mai tîrziu l-a caracterizat.*

„Arbitrajul are un mare secret — *mărturisește* Lo Bello — decizii prompte și sigure. Un arbitru, chiar dacă a greșit, nu are voie să revină asupra deciziei. Nehotărîrea este ca un bumerang, duce la mărirea tensiunii între jucători și între spectatori.

Cine nu ține cont de acest fapt, să lase fluierul ! Ca să poți decide prompt, trebuie să fii tot timpul în apropierea fazei, dar pentru asta ai nevoie de o condiție fizică bună". *Așa se explică antrenamentele matinale (ora 6 dimineața) ale lui* Lo Bello, *și pe ploaie și pe vînt. Deși performanța de a fi tot timpul pe fază, te poate costa uneori. Însuși* Lo Bello *povestește zîmbind :* „Este adevărat că la un meci care se disputa la Catania, fiindcă am fost prea aproape de fază, am marcat un gol cu capul, echipei gazdă. Vai, ce multe „felicitări" am mai primit !"

Dorința lui cea mai mare a fost să arbitreze finala campionatului mondial din Anglia, *dar i s-a acordat numai una dintre semifinale. Toate speranțele lui sînt îndreptate acum spre* Mexic ; *poate că finala de pe stadionul* Aztec *va fi condusă de el. După aceea va spune adio fluierului, lăsîndu-l ca urmaș pe fiul său* Rosario, *care la vîrsta de 22 de ani, s-a și prezentat pe covorul verde.*

S. B.

● CONCLUZII PENTRU ORGANIZAREA BAZEI DE MASE ● FOTBALUL ŞCOLAR PE MERIDIANUL GREENWICH ● „CENTRALE" PENTRU FORMAREA „SCHIMBULUI DE MÎINE" ● ROLUL FEDERAŢIEI DE FOTBAL

CE PUTEM ÎNVĂŢA DIN FOTBALUL ENGLEZ?

O decantare a impresiilor acumulate timp de 6 săptămîni, împreună cu antrenorul N. Dumitrescu (U.T.A.) la cluburile de fotbal din Anglia, ne duce, în mod normal, la trasarea unor prețioase jaloane și pentru promovarea acestui sport în țara noastră cu respectarea, bineînțeles, a diferențierilor de structură existente între fotbalul insular și cel de la noi.

Multe din constatările făcute ar putea ajuta la o mai promptă și mai bună rezolvare a problemelor majore puse cu atîta acuitate în fotbalul nostru, cu condiția, însă, ca ele **să nu-și limiteze aria de aplicare numai la cîteva echipe, ci să fie extinse la întregul fotbal românesc,** începînd cu eșalonul copii, pentru ca, trecînd prin cele ale juniorilor, tineretului și seniorilor, să atingă plafonul maxim al organizării cluburilor și, implicit, al F.R.F.

De aceea, de la simpla înregistrare a modalităților organizatorice și metodicii de pregătire — efectuată de noi în referatul oficial — năzuim ca în aceste rînduri să tragem cîteva concluzii și învățăminte, care oferă tangențe vizibile cu aspectele **de aceeași natură** din fotbalul nostru. Ele ne par cu atît mai utile, astăzi, cînd noua conducere a F.R.F. este hotărîtă să pună în practică un vast plan de măsuri, care să îmbrățișeze toată gama posibilităților de redresare a fotbalului actual.

Fiind nevoie de o seriere, în ordinea urgenței ce trebuie acordată rezolvării problemelor, vom înfățișa concluziile noastre asupra fotbalului englez într-o anumită sistematizare, plecînd de la baza de masă, pentru a ajunge la aspectele de vîrf ale fotbalului de performanță și la organizarea Federației.

FOTBALUL DE MASĂ = FOTBALUL ŞCOLAR

Anglia numără actualmente circa 300.000 jucători legitimați, împărțiți nu numai în cele două categorii fundamentale, profesioniști și amatori, dar și pe vîrste (copii, juniori, tineret și seniori).

Pentru a ajunge la elita fotbalului englez, care însumează numai 92 echipe în cele 4 ligi, **„recrutarea" se face dintr-o masă extraordinar de densă și întinsă, dar judicios distribuită între școală și club,** fără a număra alte zeci de mii de jucători ce-și petrec „weekend"-ul, zburdînd, la toate vîrstele, cu mingea, în parcuri și pe cîmpii, în care răsar porțile mici, demontabile și ușor transportabile în rucksacul oricărui excursionist. Jucînd pentru plăcerea de a juca, mulți dintre fotbaliștii amatori, ca și cei pitici, se pot ridica mereu spre vîrful piramidei, numai cu atestatul „talentului", dublat de perseverența în pregătirea făcută în cadrul clubului.

O zecime din numărul total al fotbaliștilor din Anglia — adică 30.000 — o formează numai școala, care trimite, de fiecare unitate, cîte 5—6 echipe la marea competiție pe regiuni administrative, terminată cu „finala" de pe Wembley, unde găsim în tribune echivalentul numărului total de tineri jucători, dar și alte cîteva sute de manageri și antrenori, veniți să urmărească pe cei mai buni dintre fotbaliști.

Pînă la terminarea școlii, elevul trebuie să epuizeze tot registrul execuțiilor tehnice, pentru ca, o dată venit la club, să nu aibă nevoie decît de integrarea lui în jocul colectiv al echipei. Cum își însușește el această perfecțiune a tehnicii individuale? **Prin orele oficiale, trecute în programele de educație fizică, în care se joacă numai fotbal, dar și prin alte multe ore după terminarea cursurilor, pe terenuri special amenajate chiar și în centrul marilor orașe.**

MATERIE OBLIGATORIE DE STUDIU ÎN ŞCOALĂ, fotbalul este practicat, însă, nu cu lipsa de interes vădită pentru cursurile forțate, ci cu pasiunea crescîndă a celui ce știe că dacă a „învățat" bine, poate ajunge, curînd, în prima ligă și, cine știe? chiar în reprezentativa remaniată a lui Sir Alf Ramsey...

În fiecare școală, elevul — fotbalist are la dispoziție baze sportive cu 3—4 terenuri, admirabil întreținute, unele posedînd și instalații de nocturnă.

Un antrenor regional face legătura între cluburi — care își au „depistatorii" lor — și federație, organizatoarea taberelor de selecționați școlari, dar și a cursurilor de fotbal pentru profesorii de educație fizică.

În fiecare an, cînd o serie termină școala, managerii cluburilor angajează cîteva zeci de absolvenți, cu certe calități de fotbaliști, pentru a-i forma, de-acum înainte, în cadrul unui antrenament comun. Aici, juniorul își începe ucenicia de profesionist, **fără a mai urma vreo școală, decît aceea a pregătirii zilnice, asidue, în vederea dobîndirii măiestriei sportive.**

Desigur, noi nu putem realiza acest prim stadiu pe aceleași baze ca în Anglia. Dar, **prin înmulțirea masivă a centrelor de copii și juniori, care să fie dotate cu tot ceea ce este necesar** (inclusiv o masă pe zi), **vom putea suplini, într-o oarecare măsură, carențele existente astăzi în fotbalul școlar, dînd cluburilor o parte din sarcinile care ar trebui să revină învățămîntului.** S-ar mai putea ca în școli să se creeze „cercuri de fotbal" cu echipe pe clase, care să primească o binefăcătoare îndrumare de la jucătorii echipelor fruntașe, generînd un atașament mai puternic al viitorilor fotbaliști, prin demonstranți de prestigiu, veniți în mijlocul lor. Cei mai talentați dintre jucătorii școlari vor putea fi „înălțați în grad" prin introducerea în echipele de copii sau de juniori ale clubului tutore. **Numai printr-o largă ofensivă, inițiată pe coordonatele fotbalului școlar, vom putea asigura un eșalon cît mai numeros și cît mai puternic sportului de performanță, care, altfel, n-ar rămîne decît o floare de seră, cu rădăcini prea puțin înfipte în solul sănătos al bazei de masă.**

ÎNTĂRIREA ORGANIZATORICĂ ŞI FINANCIARĂ A CLUBURILOR

O asemenea acțiune de mari proporții reclamă, drept corolar, ca și organismele de formare a noii generații de fotbaliști — cluburile — să capete un suport dintre cele mai solide, spre a deveni adevărate „centrale" sau „combinate" de fotbal.

Este, credem, nevoie de crearea acelor „cluburi-fanion", care să-și dedice întreaga activitate numai jocului cu balonul rotund. Ele ar trebui, numai la început, ajutate pecuniar, pînă ce și-ar făuri mijloacele financiare, care să le permită dotarea cu stadioane proprii, cu săli de antrenament, instalații sanitare model (băi și dușuri), laboratoare pentru testele psiho-fizice, cabinete medicale, aparate ajutătoare etc. Pentru aceasta, este necesar să se acorde cluburilor de fotbal gestiune proprie și să ia ființă comitete de suporteri, cu cotizații lunare, dar și cu drept de control asupra veniturilor pe care ei le aduc. **CLUBUL-MODEL** va putea oferi suporterilor, abonamente pentru un întreg campionat și insigne, edita cărți poștale ilustrate, precum și programe de meciuri, cu istoricul clubului, cu activitatea depusă între timp, cu performanțele obținute, cu biografiile jucătorilor etc. (În acest sens, am putut admira programele de meciuri ale diferitelor cluburi engleze, tipărite cu o acuratețe neegalată decît de bogăția materialului documentar și de colaborările de la scriitorii și ziariștii de prestigiu ai publicațiilor sportive). Cluburile să aibă, de asemenea, aparate de filmat, pentru a imortaliza pe peliculă partidele cele mai importante și chiar secvențe de la antrenamente, destinate să corecteze toate greșelile săvîrșite la execuțiile tehnice și la procedeele tactice.

Organizarea de turnee în țară și străinătate să fie tot apanajul cluburilor, federația dînd numai aprobarea solicitată.

ANTRENORII

În penuria de antrenori de la noi (numărul lor nu satisface nici cerințele echipelor de A, B și C) este necesară **înființarea unei școli de antrenori, cu durata cursurilor de 2 ani,** dar și cu obligația unei salarizări mai bune, cînd vor fi angajați la cluburi. Eventual, vor fi aduși, la început, și cîțiva antrenori străini pentru predarea cursurilor și, în special, **a metodicii de pregătire.**

● În fiecare an, să se dea examene pentru promovarea în categoriile superioare, cu stagii de 2—3 săptămîni, în vederea însușirii noilor procedee ivite în fotbalul modern. Să se redacteze, de asemenea, și un contract-tip, pentru a nu mai supune pe antrenori ingerințelor conducerilor administrative ale cluburilor.

● Un „Buletin", deocamdată bilunar (mai tîrziu săptămînal) să fie tipărit, conținînd ultimele hotărîri ale F.R.F. și ale comisiilor respective, dar și „noutățile tehnico-tactice" din fotbalul mondial.

● Să fie format un corp de antrenori federali, care să controleze și îndrumeze pe teren activitatea depusă de cluburi, în pregătire, ca și consolidarea bazelor lor de organizare.

● Un „Centru de studii, cercetări și documentare" să concentreze și apoi să difuzeze la cluburi tot ceea ce apare nou în fotbalul țărilor avansate spre a fi experimentat și adoptat de echipele de toate categoriile.

● Procesul de pregătire la cluburi **să nu fie standardizat, pe baza unor directive rigide ale Federației, ci să se traseze numai liniile unui sistem de joc cît mai elastic, dar și cît mai adecvat specificului jucătorilor noștri.** (În Anglia, Centrul național de la Lilleshall dă numai unele indicații tenico-tactice, pe măsura profilului jucătorilor englezi, schițînd „atelierele" de lucru la circuitele și antrenamentele de forță și rezistență, în mare stimă pentru obținerea unor indici înalți ai condiției fizice a jucătorilor).

JUCĂTORII

Comparativ cu jucătorii englezi, tabloul ce-l prezintă fotbaliștii noștri posedă o serie de umbre tocmai la capitolul „rezistenței fizice". Aceasta se datorește, în primul rînd, faptului că pregătirea nu este luată în serios de jucători și în al doilea rînd, că antrenamentele n-au atins intensitatea reclamată de consumul de energie impus de buna practicare a fotbalului modern. Jucătorii noștri trebuie să-și cunoască exact drepturile și obligațiile, ca să nu supraestimeze pe cele dintîi și să neglijeze pe cele din urmă.

Amatorismul existent la noi ar trebui să se axeze în special, **pe sistemul de premiere,** în funcție de contribuția la joc, de dăruirea și eficiența dovedite în timpul unei partide.

Printr-o asemenea retribuție, s-ar schimba complet optica de pînă acum și s-ar crea stimulii necesari unei mai mari afirmări a personalității jucătorului în teren. Sistemul premial ar include modul în care jucătorul participă la procesul de pregătire, ca și la cel educativ. Nu putem exclude din această apreciere, nici „antrenamentul invizibil", pe care jucătorul nu trebuie să-l realizeze numai prin supravegherea antrenorului, ci ca un proces conștient de „self gouvernement".

Jucătorii englezi, ca și antrenorii, învinș toate dificultățile și obstacolele ivite în munca lor, **numai pentru că iubesc disciplina sportivă pe care și-au ales-o** și nu înțeleg să facă nici un rabat încrederii pe care spectatorul și-a pus-o în ei, nici să-și deterioreze singuri, printr-o viață nesportivă, longevitatea activității pe terenul de joc.

FEDERAŢIA

După exemplul furnizat de Federația engleză de fotbal, cred că putem să ne ghidăm și noi, cu bune rezultate, în organizarea forului român, căruia i s-a conferit, acum, și un nou regulament de funcționare. Trebuie să umplem însă articolele și paragrafele din regulament cu un conținut cît mai bogat de viață, singurul capabil să dinamizeze activitatea F.R.F.

La Federația engleză de fotbal, secretarul general, d. **Denis Follows,** rezolvă toate problemele de ordin organizatoric, administrativ și financiar, avînd la dispoziție un foarte select activ salariat. Problemele tactice (îmbunătățirea jocului, organizarea cursurilor de specializare) țin de competența d-lui **Allan Wade,** directorul tehnic al Federației.

Organizată autonom, cu gestiune financiară proprie, Federația engleză se ocupă numai **DE PROBLEMELE MARI ALE FOTBALULUI,** lăsînd pe cele mai mărunte altor unități componente. Ea este, deci, un for de stimulare a activității cluburilor și de orientare, pe plan superior, a problemelor tactice — prin Allan Wade — fără a interveni în treburile interne ale cluburilor.

Liga de fotbal trasează linia de dezvoltare pentru echipele profesioniste, cu cele 4 campionate divizionare (patru ligi), iar „Liga de amatori" se ocupă de activitatea în regiuni și în comitate.

Conlucrarea ligilor cu Federația nu se face pe bază de subordonare, ci de reciprocă înțelegere. (De pildă, la meciul cu reprezentativa României, de la 15 ianuarie 1969 toți managerii și președinții echipelor de liga I au fost invitați la banchet spre a li se mulțumi pentru că au „binevoit" să-și cedeze jucătorii selecționatei lui Sir Ramsey).

Celebrul antrenor englez **Tom Docherty,** punîndu-și în temă elevii, înaintea unui antrenament

Și la noi, o federație puternică nu poate să se bazeze decît pe cluburi puternice. Acestea, sudate perfect, ne pot da un fotbal din ce în ce mai puternic, care să nu mai fie supus fluctuațiilor nedorite, ci să se înscrie, cu constanță, pe traiectoria mereu ascendentă a fotbalului mondial.

CORNEL DRAGUŞIN
antrenor

EXTERN MAGAZIN EXTERN

COLIN STEIN BATE IN RETRAGERE

După ce a făcut multă vîlvă cu înaintarea apelului său împotriva sancționării de către *Federația scoțiană*, internaționalul *Colin Stein* pare că și-a regăsit calmul. Acum cîteva zile, clubul *Rangers Glasgow*, căruia îi aparține *Stein*, a publicat un comunicat al jucătorului său în care acesta anunță retragerea acțiunii sale în justiție.

„Consider că gestul meu a fost pripit și mi-a făcut numai rău. Recunosc autoritatea Federației și accept ca justă sancțiunea dictată împotriva mea..." — declară *Colin Stein* în justificarea sa asupra baterii în retragere.

CINSTE „BĂTRÎNILOR" !

Doi jucători care au depășit granița celor 30 de ani au fost declarați *„fotbaliștii anului 1968"* în *Anglia*. Premiul a fost acordat ex-aequo și cei doi laureați se numesc *Dave McKay* — care numără 33 de ani, actualmente căpitan al echipei *Derby* (el a fost ani de zile echipierul lui *Tottenham*) — și *Tony Book*, 34 de ani, căpitanul echipei *Manchester City*, actuală deținătoare a titlului de campioană a *Angliei*, cîștigătoarea *„Cupei Angliei"*. Este pentru prima oară de la înființarea acestui premiu, sînt 21 de ani de atunci, că doi jucători de peste 30 de ani îl cuceresc. Aflînd buna știre, *McKay* a declarat : *„Bravo ! Se mai gîndesc și la bătrîni..."*

CAFELELE SELECȚIONERULUI BELGIAN

De cîte ori se întîlnește cu prietenii săi, într-o cafenea din *Liège*, *Goethals* — selecționerul echipei reprezentative a *Belgiei* — face o neobișnuită comandă personală : 10 cafele. Este un performer în consumarea cafelei, veți zice ! Nu. Masivul grup de cești cu care sosește chelnerul va fi întrebuințat pentru ca antrenorul belgian să poată... demonstra ideile sale tactice.

Goethals este incorigibil în privința discuțiilor sale despre fotbal, pe care nu le abandonează în nici un moment, nici chiar la aceste întîlniri amicale, cînd mijlocașii, atacanții și fundașii... reprezentați de cestile de cafea aleargă pe masă după dorința strategului aflat — deocamdată cu bune rezultate — la cîrma naționalei belgiene.

SCHIMB DE AMABILITĂȚI... DIFERITE

La începutul unui meci feminin de fotbal, între Slavia Praga și F. C. Bologna, o mică ceremonie care a făcut plăcere : arbitrul întîlnirii, fostul fotbalist Hildebrant, sărută mîna căpitanei echipei italiene. Ce a urmat însă, n-a avut nimic din acest început. Furioase că au fost învinse cu 5—0, la sfîrșitul jocului, jucătoarele din Bologna au tăbărît asupra aceluiași arbitru, încercînd să-i smulgă fluierul. Motivul : li s-a părut că a fost prea sever în decizii...

UN TĂTĂ FERICIT !

Îl recunoașteți, nu ? Faimosul Pele — „perla neagră" a fotbalului brazilian, a cărui valoare este estimată la milioane la „bursa mondială a jucătorilor" — în mijlocul familiei : fiica sa de doi ani Kelly și soția sa Rosemari. Pe chip i se citește nespusa lui fericire...

ÎN URUGUAY, 60 DE JUCĂTORI NETRANSFERABILI

La propunerea directorului tehnic, *Juan Eduardo Hohberg*, *A.U.F.* (Asociacion Uruguaya de Futbol) a aprobat o listă de 60 jucători, declarați netransferabili în străinătate. Interdicția este în vigoare pînă după disputarea meciurilor cu *Chile* și *Ecuador*, din cadrul preliminariilor C.M. Ea va fi prelungită pînă după disputarea turneului final în cazul cînd *Uruguayul* se califică pentru această fază.

Printre cei 60 de jucători incluși pe lista întocmită de *Hohberg*, se numără : *Matosas, Cubilla, Maldonado, Ubinas, Varela, Mazurkievicz, Rocha, Goncalves, Caetano, Sosa, Silva, Cortez* etc.

PUNCTELE DE ATRACȚIE ALE PAUZEI DINTRE REPRIZE...

Scene de-acum obișnuite pe stadioanele Scoției. In fruntea fanfarei, care distrează asistența în așteptarea meciului sau între reprize, defilează siluetele grațioase ale unor tinere în postură de „tambur-major", ca acelea din imaginea de mai sus, surprinsă pe imensul stadion „Hampden Park" din Glasgow

Puncte de atracție în plus, pentru spectatori, cărora în acest fel le este mai ușoară așteptarea jocului...

„ARBITRUL IDEAL" AL LUI RIVERA

Răspunzînd la o anchetă — cu tema „ARBITRUL IDEAL" — întreprinsă de „La Gazzetta dello Sport" din Milano, cunoscutul internațional italian Rivera a spus :

„Arbitrul perfect este cel care iese în evidență cît mai puțin posibil și care — după meci — nu alimentează discuțiile asupra comportării sale. Tipul ideal de arbitru, după mine, trebuie să aibă autoritate, fermitate și caracter ; cunoașterea regulamentului este indispensabilă, dar nu-i totul"

IDOLUL FOTBALULUI OLANDEZ...

...Intr-o postură cu care admiratorii săi au început să se obișnuiască : Iohan Cruyff, cîntăreț de muzică ușoară. Îl vedeți înregistrînd unul din cîntecele de succes. Pare puțin crispat, mai mult decît este pe teren, chiar cînd întîlnește adversari renumiți. Cum se vede, se teme mai mult de microfon..

CUVINTE ÎNCRUCIȘATE

SPICUIRI

ORIZONTAL : 1) Ion al piteștenilor, debitor echipei cu 7 goluri în primele 7 etape ale returului — Echipă de pe primejdiosul tobogan al retrogradării. 2) Aici am smuls un punct lui Gheorghiadis — Riu cu ecou fotbalistic la Turda și Cîmpia Turzii. 3) Liderii seriei I-a la „B", la jumătatea returului. 4) Soarta i-a surîs nu de mult, la Cannes, lui și juniorilor lui — Echipe din Sibiu și Reșița, una învinsă cealaltă învingătoare la 20 aprilie curent — Primele puncte 5) Portocală — Golgeter al gălățenilor, cu 8 goluri la activ. 6) Echipe din Focșani și Dej, printre fruntașele seriilor la „C" — Partenerii cu temperament de pe Karaiskakis. 7) Locotenent — Portar. 8) Orașul „extremelor", victorioase în etapa a XXII-a — Titus Lucaciu — Adversarul craiovenilor în Cupa Balcanică, triumfător în prima manșă. 9) Auxiliarele fracturilor — Operă de Verdi. 10) Autor a 2 goluri pe zăpadă, la Reșița (20 aprilie) — Marcaj în zonă ! 11) Sau — Portar al constănțenilor, prezent cu 3 goluri (la pasiv) în etapele a XVII-a și a XVIII-a — Lubanski, de pildă. 12) Apărut din nou în formația dinamoviștilor bucureșteni, pe dealul Copoului — Bătăiosul atacant al „bancarilor".

VERTICAL : 1) Performeră a unei mari surprize la Craiova, în etapa a XXII-a... — ...și rezultatul de 1—2 „realizat" de gazde cu acest prilej. 2) Sever învinsă pe teren propriu de Internazionale, la 20 aprilie — Treime a cuplajelor. 3) Meșteri ai harnașamentelor — Încă neînvinsă, înaintea etapei a XXIII-a. 4) Stadion belgrădean — Pe dreapta la... ASA ! 5) Între cornere — Component al juniorilor victorioși cu R.D.G. 6) Într-adevăr — Mama lui Apollo. 7) „Piesă" a clujenilor în victoria de pe Trivale — Pilpîie pe undeva, spre periferie. 8) A remizat nu de mult cu PAOK, în deplasare, în campionatul Greciei — Virgil, cînd e vorba de Mărcărescu. 9) Radu Ionescu — Baia..., locul victoriei Minerului asupra feroviarilor arădeni (20 aprilie) — Jucător la Celtic, în prima manșă cu Milan. 10) Pe stadioane, pînă mai ieri — Întîlnire cheie — Dînsa. 11) Editură de Stat — Fundaș gălățean — Echipă din Opole (Polonia). 12) Eroul de pe Wembley și Karaiskakis.

Dicționar LETO

G. C.

	1	2	3	4	5	6	7	8	9	10	11	12
1	N	A	J	I	L	E	■	A	R	G	E	S
2	A	T	E	N	A	■	A	R	I	E	S	■
3	G	A	L	A	T	E	N	I	■	R	■	D
4	O	L	A	■	U	■	C	S	M	■	P	U
5	N	A	R	A	R	■	A	■	A	D	A	M
6	U	N	I	R	E	A	■	G	R	E	C	I
7	L	T	■	M	■	U	S	I	E	R	■	T
8	■	A	R	A	N	■	T	L	■	B	■	R
9	S	■	A	T	E	L	E	■	A	I	D	A
10	C	O	P	A	C	E	A	N	U	■	■	C
11	O	R	I	■	U	T	U	■	L	E	C	H
12	R	A	D	U	■	O	A	I	D	A	■	E

DEZLEGAREA CAREULUI DIN NR. 152

ORIZONTAL : 1. Scarone — Bate. 2. Tătaru — Halat. 3. Ataș — Cramer. 4. Dac — E — Eu — Sas. 5. Înaintași — B.C. 6. Oană — U — Sacia. 7. A — Traspedini. 8. Na — At. — Ar. — Ni. 9. Ene — I.O.R. — As — B. 10. Italian — Tir — Ștefan — Amîna. 12. Bară — Arestat.

● **Federația italiană a hotărît ca ediția viitoare a campionatului diviziilor A și B să înceapă la 14 septembrie a.c. În cazul calificării reprezentativei țării pentru turneul final al C. M., campionatul intern va lua sfîrșit la o dată neobișnuită: 19 aprilie 1970**

● **Tradiționalul turneu de la ROUBAIX, rezervat echipelor de juniori, a fost cîștigat la această ediție de către echipa portugheză S. C. LISABONA care de fapt n-a cîștigat pe teren decît un singur meci, celelalte terminîndu-se la egalitate, 0—0, dar beneficiind de un mai mare număr de cornere. Curios este și faptul că echipa engleză LEEDS a reușit pe teren absolut aceleași rezultate ca și cîștigătoarea turneului, dar nu s-a putut clasa decît pe... locul șapte. Și asta, tot din pricina cornerelor.**

● **Cel de-al doilea meci din recenta dublă întîlnire Brazilia — Peru, a avut o desfășurare puțin comună. În urma unor faulturi comise de GERSON asupra lui LATORRE și a lui PEDRO GONZALES asupra lui PELE, s-a încins o bătaie generală pe teren „în două reprize" în urma căreia meciul a trebuit să fie întrerupt, nici mai mult nici mai puțin decît 38 de minute. După care jocul a decurs normal, victoria revenind brazilienilor cu 3—2 ca și în prima manșă cînd tot ei cîștigaseră cu 2—1. Ca urmare a incidentelor petrecute, este în curs o anchetă a poliției.**

● **Autoritățile mexicane au amendat cu 4.000 dolari două stațiuni de televiziune din această țară care au anunțat televizarea meciului PORTUGALIA — MEXIC și apoi au contramandat această emisiune.**

● **După toate probabilitățile, echipa belgiană ANDERLECHT va fi antrenată din viitorul sezon de către francezul PIERRE SINIBALDI, care a mai activat la această echipă în urmă cu cîțiva ani, perioadă în care ANDERLECHT a jucat un rol de frunte în fotbalul european.**

● **Actuala ediție a jocurilor europene școlare de fotbal, dispută la BARCELONA, a fost cîștigată de selecționata BELGIEI, urmată de cea a SPANIEI, MALTEI (? !), FRANȚEI și ANGLIEI.**

● **Ediția viitoare a campionatului francez va începe la 6 august a.c. În eventualitatea că reprezentativa țării se va califica la turneul final al C.M. din Mexic, ediția 1969—70 se va termina la 3 mai 1970, finala Cupei urmînd a avea loc o săptămînă mai tîrziu. În această alternativă, este prevăzută o pauză de 15 zile în cursul campionatului între 21 decembrie — 4 ianuarie. Dacă reprezentativa va rata calificarea pentru MEXIC, campionatul va lua sfîrșit la 21 iunie 1970, pauza de iarnă urmînd a fi mult mai lungă, de la 15 decembrie pînă la jumătatea lui februarie.**

● **În ziua de 4 iunie a.c., într-un oraș nestabilit încă, dar care se pare că va fi Zürich sau Bruxelles, va avea loc congresul comitetului de organizare al „Cupei orașelor tîrguri".**

● **Printre cei 50.000 membri cotizanți ai clubului Real Madrid se află și președintele Santiago Bernabeu care, împreună cu soția, plătesc și ei cotizația anuală de opt dolari.**

● **Între fundașul echipei Celtic, Tommy Gemmel și cunoscutul artist de cinema Danny Kaye există o asemănare fizionomică extraordinară. Din acest motiv, cîțiva regizori britanici intenționează să-l plătească pe valorosul fotbalist ca dublură a artistului în scenele unor filme care cer abilitate și curaj deosebit.**

● **Știți ce truc s-a folosit în timpul tratativelor de acum cîțiva ani dintre clubul italian F. C. Bologna și internaționalul vest-german Helmuth Haller ? Pentru ca emisarul clubului, trimis la locuința lui Haller, să nu poată fi depistat, s-a travestit în tirolez cu costumul de rigoare : pantaloni scurți de piele, pălărie verde cu pană, ciorapi albi trei sferturi etc. Stratagema a folosit pentru că nimeni în micul oraș Augsburg, unde locuia și juca Haller, nu a putut descoperi trucul, deși locuința lui Haller era sub observația conducătorilor echipei sale precum și a emisarilor altor cluburi vest-germane și străine !**

FOTBAL

REVISTĂ SĂPTĂMÎNALĂ

Redacția și ad-tia · București, Bd. Mărăști 26, sectorul I, telefon 17.55.18

COLEGIUL DE REDACȚIE

Constantin Chiriță, Ștefan Covaci, Gh. Dumitrescu, Pavel Marcu, Aurel C. Neagu (redactor șef), **Angelo Niculescu, Andrei Rădulescu, Dumitru Tomescu, Stelian Trandafirescu** (redactor-șef adjunct), **Radu Urziceanu** (secretar general de redacție), **Emerich Vogl, Ion Voica, Ion Voinescu.**

Prezentarea grafică **Liviu Bobocea**

ECHIPA LUI GEORGES BOULOGNE ÎN EXCELENTĂ FORMĂ

ECHIPA ROMÂNIEI „PIATRA DE ÎNCERCARE" PENTRU ASPIRAȚIILE FRANȚEI LA MEXICO '70

● Parisul așteaptă cu interes pe jucătorii români ● Meciul este programat în nocturnă, miercuri la ora 21.30 (ora București) ● Horlaville, internațional amator, cel mai în formă fotbalist francez

„Băieții" lui Georges Boulogne au redeșteptat, după meciul cu Real Madrid, gustul francezilor pentru fotbal, în special al parizienilor, care acum așteaptă cu mare interes o nouă evoluție a echipei noastre naționale. Substratul este lesne de înțeles. Cu toată amara înfrîngere de la Strasbourg, în meciul cu Norvegia din preliminariile C.M., francezii speră totuși în reabilitare și de aceea urmăresc cu atenție tot ceea ce ar putea să ducă la o victorie în partida dublă cu Suedia și la revanșa cu Norvegia, în meciul-retur.

Meciul cu echipa României (care va fi condus de o brigadă italiană) este un serios examen în această direcție. Ultimele rezultate ale fotbaliștilor români, despre care s-a scris în presa franceză, au produs o bună impresie. De aceea la **„Parc des Princes"** va veni multă lume.

Echipa Franței a fost cantonată duminică seară în apropiere de Paris. Aceeași echipă care a învins recent pe Real Madrid cu 5—3 **Georges Boulogne** o menține. Iat-o: CHAVEAU—DJORKAEFF, NOVI, LEMERRE, ROSTAGNI—BROISSARD, MICHEL—LOUBET, REVELLI, HORLAVILLE, BRAS. Rezerve: **Gallina** (portar), **Ameri** (fundaș), **Huck** (mijlocaș), **Bereta** și Levavasseur (înaintași).

Trei jucători lipsesc pentru ca echipa Franței să prezinte tot ceea ce are mai bun: **Carnus** (portar) **Bosquier** (stoper) și **Baesa**, înaintaș. Toți trei sînt, însă, la concurență cu titularii, în special **Bosquier** pentru care **Lemerre** este un rival de prim ordin. **Baesa** este bolnav și deci indisponibil.

În echipa Franței de miercuri seară sînt internaționali cunoscuți că Djorkaeff (24 selecționări), **Loubet** (11), **Revelli** (6), **Michel** (5) dar și candidați la titularizare ca Novi, Broissard, Chaveau și în special, Horlaville, revelația din turneul olimpic, jucătorul cel mai en-vogue în Franța, dar care refuză să devină profesionist, respingînd „curtea" insistentă pe care i-o face Sedan.

Jucătorii cei mai în formă sînt portarul **Chaveau**, fundașul **Djorkaeff**, cei doi mijlocași **Broissard** și **Michel** și înaintașii **Revelli** și **Horlaville**.

Echipa Franței practică „cuvertura", bazîndu-se pe **Novi**, iar în atac **Horlaville** joacă retras, în timp ce **Revelli** este un vîrf de atac periculos.

În această echipă, **Georges Boulogne** care a antrenat mulți ani echipa de juniori a Franței — regăsește pe mulți din elevii săi, ceea ce constituie o garanție de omogenitate și moral: Djorkaeff, Novi, Broissard, Michel.

Toate speranțele fotbalului francez vor fi cernute miercuri seară prin sita deasă a echipei României...

Paris 28, prin telefon

CORESPONDENȚĂ SPECIALĂ DE LA J. PH. RETHACKER „France-Football"

Echipa Franței, învingătoarea lui Real Madrid, de la stînga la dreapta, sus: **Chauveau, Lemerre, Broissard, Djorkaeff, Novi, Rostagni**; jos: **Loubet, Michel, Revelli, Horlaville** și **Bras**.

BALLABIO ÎNCEARCĂ TACTICA PENTRU MECIUL CU ROMÂNIA

● Künzli — accidentat ● Aceeași idee ca în partida cu Portugalia ● Întîlnirea de la 14 mai în nocturnă

Astăzi, la ora prînzului, la „Grand Hotel" *din* Basel *se vor reuni componenții lotului reprezentativ al* Elveției. *Vor fi prezenți toți jucătorii care au fost utilizați în meciul cu* Portugalia. *Nu va apare însă în formație, din pricina unei accidentări, jucătorul nr. 1 al* Elveției, Künzli. *Dar nu este ceva prea grav, astfel că el va fi prezent în întîlnirea cu* România. *Îl va înlocui* Müller *sau* Jandupeux. Ballabio *a declarat că va utiliza, cu prilejul partidei cu* Borussia Mönchengladbach, *tactica pentru meciul cu* România. *În ce constă ea?*

Absolut aceeași idee de joc ca în partida cu Portugalia; *numai că în atac, în loc de doi oameni —* Vuilleumier *și* Künzli *— se vor găsi acum trei: cei doi amintiți plus* Quentin. *Selecționerul elvețian dorește astfel să dea un plus de forță contraatacurilor pe care contează ca principală armă, contraatacuri care i-au adus victoria la* Lisabona. Ballabio *mi-a declarat că este convins că echipa* Elveției *va cîștiga la* Lausanne *pentru că se prezintă într-o condiție de joc superioară celei din toamnă. Ea are acum mai multă vigoare, mai multă omogenitate, mai multă inventivitate.*

Doctorul Sachser, *medicul național elvețiene, este de părere că:* „Jucătorii au o formă fizică bună. Controalele atente pe care le-am efectuat m-au convins că ei au o rezistență fizică deosebită, fapt care le-a ajutat de altfel să termine foarte susținut meciul de la Lisabona. În sezonul trecut, în repriza secundă se producea totdeauna o cădere a echipei. Acum ea nu mai apare".

Willy Leukom, *fost internațional, președintele comisiei de selecție, a subliniat, într-o declarație făcută presei, că în meciul cu* România *trebuie să se joace prudent, cu mare grijă pentru asigurarea apărării. Iată acum cîteva știri legate direct de desfășurarea partidei de la 14 mai:*

— Meciul va avea loc în nocturnă, la ora 20.30, ora Lausanne. *El va fi găzduit de stadionul olimpic, cu o capacitate de 50.000 de locuri. Stadionul din* Lausanne *este socotit ca cel mai frumos din* Elveția;

— Pentru prima oară în istoria fotbalului elvețian o etapă de campionat a fost devansată. Etapa din 11 mai se va desfășura vineri 9 mai, spre a da posibilitate componenților lotului să se adune mai devreme pentru a pregăti jocul cu România. *Aici se consideră că trebuie făcut totul spre a asigura cele mai bune condiții echipei naționale în foarte dificilul meci cu formația antrenată de* Angelo Niculescu.

CORESPONDENȚĂ SPECIALĂ DIN ZÜRICH

MARIO WIDMER

28 aprilie

VEȘTI DE LA LOTUL NOSTRU

Componenții lotului reprezentativ au sosit la hotelul din **Parcul sportiv „23 August"** în două rate: grupul bucureștenilor, sîmbătă seara, după cuplaj; selecționații din provincie, luni dimineața. Vor face deplasarea la Paris următorii jucători:

PORTARI: Răducanu și Ghiță

FUNDAȘI: Lupescu, Dan, Deleanu, Hălmăgeanu, Mocanu.

MIJLOCAȘI: Ghergheli, Dinu, Anca.

ATACANȚI: Năsturescu, Dumitrache, Domide, Dembrovschi, Lucescu, Tufan, Nunweiller VI.

Programul selecționabililor, de sîmbătă și pînă la decolarea avionului, a fost următorul: duminică, zi de odihnă, cu vizionarea unui film după-amiază; luni — antrenament ușor.

Medicul lotului, **dr. D. Tomescu**, a fost preocupat de asigurarea unui program cît mai eficient de odihnă, de recuperare, dat fiind faptul că mulți dintre jucătorii lotului au manifestat în etapa de campionat semne de oboseală. **Sătmăreanu**, încă nerestabilit complet, nu va fi întrebuințat în meciul de miercuri de la Paris.

Antrenorii lotului s-au fixat asupra următorului unsprezece: **Răducanu — Lupescu, Hălmăgeanu, Dan, Deleanu — Ghergheli, Dinu — Năsturescu, Dembrovschi, Dumitrache, Lucescu.** Pentru postul de fundaș dreapta s-a recurs la serviciile unui jucător specializat pe acest post — **Lupescu**, iar pentru atac în absența lui **Ion Ionescu**, va fi utilizat **Năsturescu**.

ACTUALITĂȚI

Întîlnirea amicală inter-orașe **Praga — București**, care — după cum am anunțat — va avea loc miercuri, se va disputa — potrivit unui anunț primit din partea forului cehoslovac de specialitate — în orașul **Pilsen.**

★

Selecționata noastră de tineret susține miercuri la Craiova a doua partidă amicală a anului, în cadrul pregătirilor pentru „Cupa Balcanică" din iunie. Ea joacă la Craiova cu selecționata similară a Poloniei, cu care anul trecut, în Polonia, a terminat la egalitate (0—0).

În acest meci, antrenorul **Dincă Schileru** intenționează să prezinte următoarea formație: MOLDOVAN-CREȚU, N. IONESCU, STOICESCU, VIGU-DINCUȚĂ, BUNGĂU - PANTEA, SĂLCEANU (LUPULESCU), NEAGU, MOȚ.

★

Între federațiile cehoslovacă și română se duc tratative pentru o întîlnire amicală în sezonul viitor. Forul cehoslovac a propus ca meciul să se dispute în Cehoslovacia în ultima duminică din luna august.

CAMPIONATUL MONDIAL
(Preliminarii)

Gr. VI — 30. IV. Madrid: SPANIA — IUGOSLAVIA (0—0)

1. Belgia	5	4	1	0	14—	4 9
2. Iugoslavia	3	1	1	1	9—	4 3
3. Spania	3	0	2	1	2—	3 2
4. Finlanda	3	0	0	3	3—	17 0

CUPA CAMPIONILOR EUROPENI
(Semifinale)

TUR		RETUR
3—0	AJAX AMSTERDAM — Spartak Trnava	0—2
2—0	A. C. Milan — Manchester United	15. V
	Finala la 28. V la Madrid: Ajax — ?	

PENTRU AGENDA DV.

CUPA CUPELOR
(Semifinale)

TUR		RETUR
2—2	F.C. Köln — F. C. BARCELONA	1—4
1—1	Dunfermline — SLOVAN BRATISLAVA	0—1
	Finala la 21. V la Basel: Barcelona — Slovan	

CUPA ORAȘELOR TÎRGURI
(Semifinale)

TUR		RETUR
14. V	Newcastle United — Glasgow Rangers	21. V
1—4	Göztepe Izmir — Ujpest Budapesta	30. IV

CUPA EUROPEI CENTRALE
(Sferturile de finală)

TUR		RETUR
2—2	Admira Viena — INTER BRATISLAVA	1—1
1—1	Wiener Sportklub — Sklo Union Teplice	30. IV
1—2	St. roșie Belgrad — VASAS BUDAPESTA	2—3
1—1	Banik Ostrava — JELEZNICIAR SARAJEVO	0—4

PRONOSPORT

I.	F.C. ARGEȘ—RAPID	2
II.	POLITEHNICA—U.T.A.	1
III.	VAGONUL—A.S.A.	1
IV.	FARUL—„U" CRAIOVA	1
V.	PETROLUL—DINAMO BACĂU	1
VI.	CRIȘUL—STEAUA	1
VII.	JUVENTUS—INTER	2
VIII.	PALERMO—ROMA	X
IX.	VERONA—ATALANTA	1
X.	BOLOGNA—TORINO	X
XI.	FIORENTINA—PISA	1
XII.	NAPOLI—CAGLIARI	X
XIII.	SAMPDORIA—LANEROSSI	1

ÎN CULISELE FOTBALULUI INTERNAȚIONAL

AFLATE ÎN VESTIARELE DE LA SAN SIRO. După meciul *A.C. Milan — Manchester United* din semifinalele C.C.E., am făcut o vizită în vestiarele marelui stadion milanez, culegînd următoarele impresii: *„Cred în posibilitățile echipei mele. Am urmărit și partida Celtic — Milan și pot să vă spun că astă seară, în fața lui Manchester, vestita apărare a campioanei italiene a făcut mai multe greșeli ca atunci."* (MATT BUSBY). *„Niciodată n-am fost mai optimist ca acum. Știți că înaintea partidei cu Celtic mă arătam mai rezervat. Acum afirm că nu putem pierde calificarea în finală. Mai ales că Rivera va fi restabilit pînă la data meciului retur."* (NEREO ROCCO — antrenorul lui Milan). *„Manchester United i-a desconsiderat pe jucătorii italieni. Dar Milan a făcut o partidă excelentă și cei mai bătrîni componenți ai ei — Trapattoni, Sormani și Hamrin — m-au încîntat."* (BOBBY CHARLTON).

10.000 OLANDEZI LA TRNAVA. La partida retur, tot din semifinalele *„Cupei campionilor europeni"* dintre *Spartak Trnava* și *Ajax Amsterdam*, suporterii echipei olandeze au făcut — ca și la meciul de la *Paris* cu *Benfica* — o deplasare în masă. Aproape 10.000 de simpatizanți ai lui *Ajax* au fost prezenți la *Trnava*. Mulți au venit cu cele 40 de curse speciale de avion.

M. W.

Redacția și administrația: bd. Mărășești nr. 26 Tiparul: I. P. „Informația", str. Brezoianu 23—25

MIERCURI, LA LAUSANNE,
LA LUMINA REFLECTOARELOR:

ELVEŢIA-ROMÂNIA

PROLETARI DIN TOATE ŢĂRILE, UNIŢI-VĂ!

FOTBAL

REVISTĂ SĂPTĂMÎNALĂ
ANUL IV
154
MIERCURI
7 MAI 1969
12 PAGINI
2 LEI

ÎN CADRUL GRUPEI I A PRELIMINARIILOR C.M. TRICOLORII NOŞTRI SUSŢIN O PARTIDĂ DECISIVĂ

LE DORIM DIN TOATĂ INIMA SUCCES!

Citiţi în paginile 3 şi 12 amănunte asupra meciului

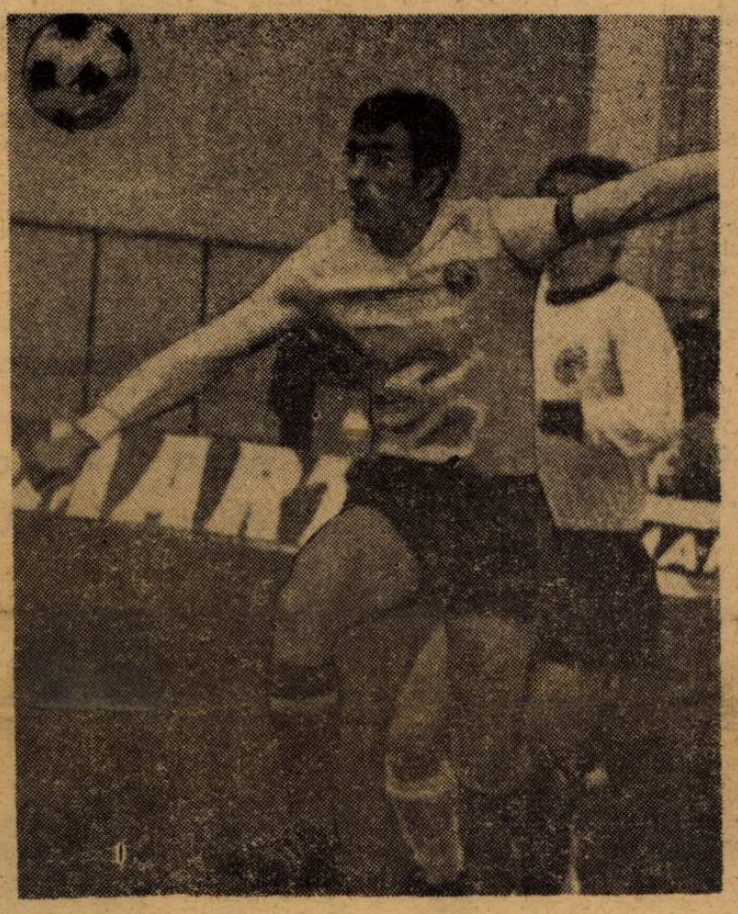

Cei doi căpitani de echipă, DAN şi TACCHELLA

* *

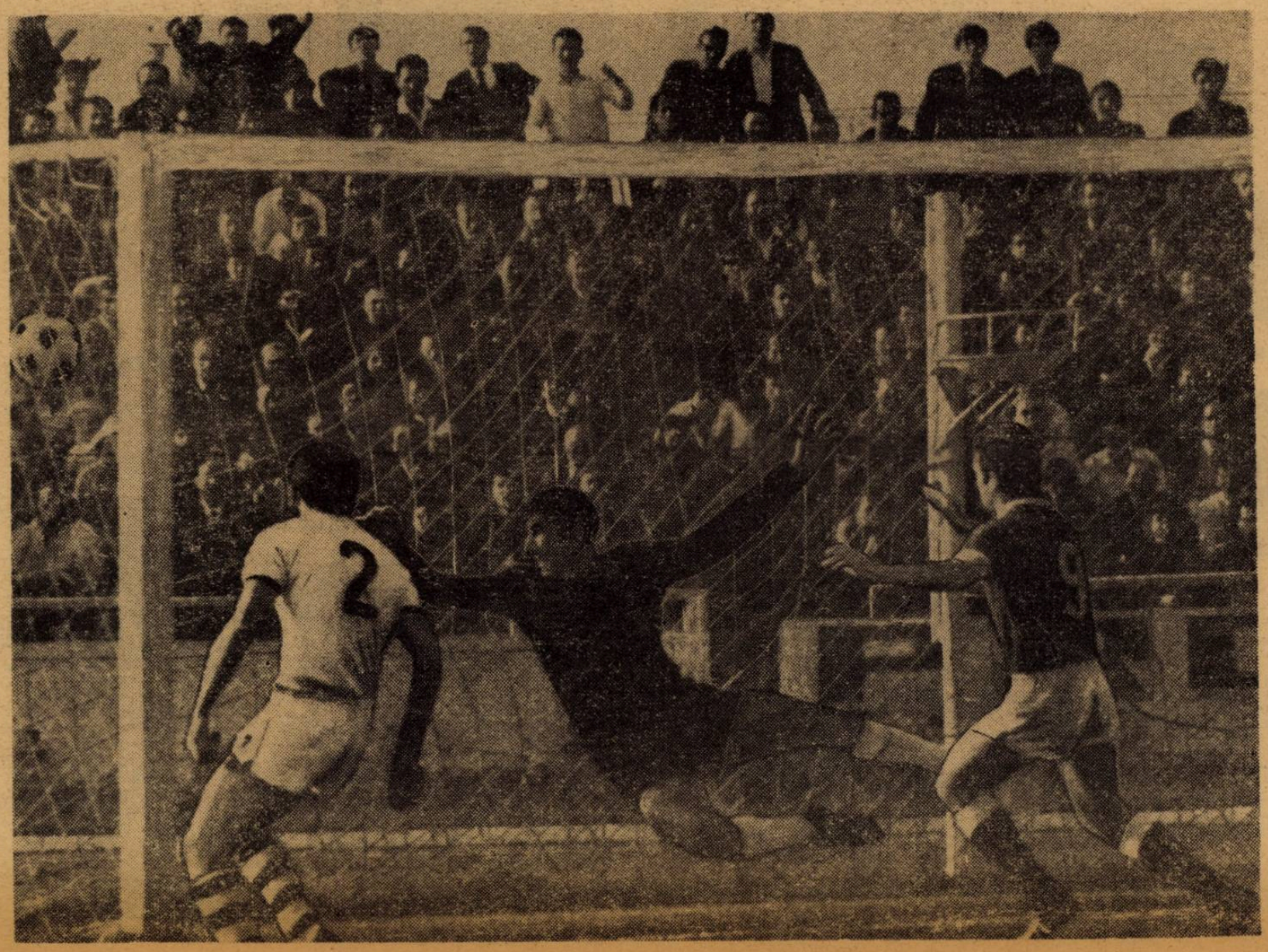

PITEŞTI. Golul egalizator al argeşenilor
Foto: S. BRAŞOVEANU

- DINAMO ŞI RAPID AMENINŢĂ ÎN CONTINUARE LIDERUL
- F.C. ARGEŞ A LUAT O „CURĂ" DE OXIGEN
- A TREIA VICTORIE CONSECUTIVĂ A VAGONULUI!
- VIN ZILE GRELE PENTRU PROGRESUL

COMPETIȚII ȘCOLARE

TG. MUREȘ

120 ECHIPE ÎN ÎNTRECERE...

În județul Mureș, campionatul de fotbal al școlilor generale se desfășoară pe 12 centre. Participă 120 echipe. Campionii centrelor vor alcătui apoi 4 zone (orașul Tg. Mureș, Sighișoara, Reghin și împrejurimile orașului Tg. Mureș). Cîștigătorii zonelor vor participa la un turneu final pentru desemnarea campioanei care va reprezenta județul Mureș la faza interjudețeană. Comisia de fotbal a Consiliului județean, Inspectoratul școlar și Consiliul județean al pionierilor care colaborează eficient, au întocmit un plan detailat pentru desfășurarea în condiții optime a competiției.

I. PĂUȘ
corespondent

BRAȘOV

CUPA JUDEȚULUI PENTRU COPII

La 13 aprilie s-a dat startul în prima competiție de amploare rezervată copiilor : *„CUPA JUDEȚULUI BRAȘOV"*. Inițiativa aparține comisiei județene de fotbal și reprezintă realizarea unei doleanțe mai vechi a celor care se ocupă cu creșterea viitoarelor cadre de fotbaliști.

Competiția se desfășoară pe 8 zone, sistem turneu (tur-retur), cîștigătorii zonelor, urmînd apoi să se întîlnească, conform planificării, pînă la desemnarea cîștigătorului competiției. Cele 8 zone au fost fixate după cum urmează : Brașov, Predeal, Săcele, Prejmer, Orașul Victoria, Făgăraș, Zărnești-Tohan și Rîșnov-Cristian. Iau parte la competiție echipe reprezentative de cluburi, școli sau cartiere, pe grupe de vîrstă: grupa I, copii născuți în 1954—1955 și grupa a II-a cei născuți în 1956—1957.

Inițiativa este cît se poate de bună și cunoaște, încă de la primele confruntări, un interes deosebit. Pînă la data de 1 iunie, cînd se va încheia prima fază și se vor cunoaște cîștigătorii celor 8 zone, există perspectiva ca un număr important de copii să figureze printre participanții la această întrecere.

C. GRUIA
corespondent

BAIA MARE

FAVORIȚII ÎNVINGĂTORI

În prima etapă a returului campionatului municipal școlar echipele au prestat jocuri frumoase, interesante, favoritele reușind să cîștige după dispute foarte echilibrate. Pe primul loc în seria I conduce Liceul nr. 2 (14 p.), urmată de reprezentativa Școlii generale nr. 8, iar în seria a II-a, liderul — Școala generală nr. 11 — a acumulat 13 puncte și este secondat în clasament de echipa Școlii generale nr. 4

V. SASARANU
corespondent

De pe cuprinsul țării

BUCUREȘTI

O NOUĂ BAZĂ SPORTIVĂ

În categoria bucureșteană PROMOȚIE (seria I) activează și reprezentanta Întreprinderii de reparații auto București — Oltenița, ocupînd actualmente locul al II-lea și are în continuare șanse de promovare.

Bunele rezultate obținute sînt rodul unor condiții optime asigurate echipei de conducerea întreprinderii și strădaniilor instructorului voluntar **Gheorghe Teodorescu.** Echipa noastră va avea și un teren al ei deoarece, cu ajutorul iubitorilor fotbalului din întreprindere, în șos. Oltenița a fost amenajată baza sportivă **Triumf.** Nu lipsește nimic jucătorilor noștri pentru a culege și în partidele viitoare rezultate corespunzătoare.

GEORGE NEAGU
corespondent

PITEȘTI

METALUL PITEȘTI SE DISTANȚEAZĂ

Elevii antrenorului **Petre Atanasiu** au tras învățămintele necesare din turul campionatului județean pe care l-au terminat la egalitate cu **Progresul Curtea de Argeș.** Astfel, în perioada de iarnă s-au pregătit cu multă seriozitate reușind, după primele etape ale returului, să se distanțeze la patru puncte de adversara lor. **Metalul Pitești** a cîștigat două dintre jocuri la diferențe apreciabile de scor : 13—0 cu **Unirea Costești** și 7—0 cu **Monteorul Pitești.**

Cea mai slabă comportare în campionat o are **Monteorul : 17 1 2 14 6 — 63—4** puncte și ultimul loc.

ILIE FEȚEANU
corespondent

TG. JIU

SUCCES CENTRULUI DE COPII ȘI JUNIORI !

În sfîrșit, și în orașul nostru F.R.F. a deschis, de la 1 aprilie, un centru de pregătire pentru copii și juniori. În prezent se desfășoară selecția în școlile generale, continuîndu-se apoi cu liceele și școlile profesionale. Semnalăm că au fost create deja condiții materiale pentru ca centrul să-și desfășoare în mod corespunzător activitatea.

MANOLE BALOI
corespondent

PE URMELE MATERIALELOR PUBLICATE

...ȘI SUCEAVA ZICE CEVA !

(după 3 luni de tăcere)

În sfîrșit, ne-a sosit la redacție răspuns la un articol („De ce edilii orașului Fălticeni și ai județului Suceava nu respectă Hotărîrile Consiliului de Miniștri ?") *publicat cu aproape trei luni în urmă. Iată cum... argumentează Consiliul popular al județului Suceava (Direcția de sistematizare, arhitectură și proiectare a construcțiilor), dezafectarea, deocamdată parțială, a terenului echipei Foresta din Fălticeni :*

„Prin schița de sistematizare a orașului Fălticeni a fost propusă mutarea stadionului în altă zonă a orașului. E adevărat, împrejmuirea a fost distrusă și este necesară refacerea ei pînă cînd se va realiza noul stadion..." *(Buun ! Deci s-a procedat în felul următor : distrugem pentru ca să avem ce face la loc. Să nu stăm degeaba — n.n.).* „Fondurile au fost prevăzute de către D.S.A.P.C. în proiectul „Ansamblul de locuințe 150 ap., str. Maior Ioan-Fălticeni".

Și, pentru ca să pună punctul pe i, sucevenii noștri încheie cu o... mențiune : „Proiectul construirii împrejmuirii a fost predat beneficiarului lucrării, Direcția de gospodărire comunală și locativă (Fălticeni — n.n.) care are asigurate fondurile necesare refacerii *(sic !)* împrejmuirii și aleilor de acces încă din decembrie 1968..."

Cu alte cuvinte, noi, Suceava, am hotărît (prin proiectul D.S.A.P.C.) intrarea în perimetrul stadionului, noi am dat banii pentru a repara ce-am stricat. Iată cu ar trebui imputate miile de lei. Dar aceasta e o cu totul altă problemă.

Un aspect am vrea să mai evidențiem însă : de ce de-abia în decembrie 1968 au fost asigurate fondurile refacerii împrejmuirii și aleilor de acces, din moment ce proiectul în care erau prevăzute respectivele sume de bani a fost întocmit și avizat cu mai bine de un an în urmă? *Nu cumva se încearcă ocolirea adevăratului răspuns ? Nu cumva din cauza neacordării atenției cuvenite problemei de către forurile sucevene se caută a se da vina pe Direcția de gospodărire comunală și locativă Fălticeni care, chipurile, din decembrie și pînă acum, ce-a făcut ? Cam așa ceva se întrevede din ultimele rînduri ale răspunsului, semnat de inginerii* Th. Lebădă și T. Constantiniuc.

Nu credem că greșim. Și, de altfel, răspunsul interesează mai puțin. Adevărul e că lucrările sînt tărăgănate, că în general se fac investiții într-o construcție care, conform planului de sistematizare, va fi... mutată peste un an-doi, ca să folosim termenul preferat al semnatarilor răspunsului. Și atunci, cine plătește ?

L. D.

FOTBAL *varietăți*

DE LA C.A.O. — LA CRIȘUL

Cu ani în urmă, în cunoscuta echipă orădeană C.A.O. jucau, pe posturi cheie, **Iuhasz** (half central) și **Barta I** (fundaș). Dar, după o vreme, mirajul Capitalei îl atrage irezistibil pe **Iuhasz** și orădeanul apără cu brio culorile Venusului. Anii trec și în ediția 1946—1947 reapar în formația C.A.O. numele **Iuhasz — Barta.** Numai că cel de-al doilea este **Barta II,** fiul fundașului vechiului C.A.O. La 36 de ani se retrage și **Iuhasz.**

Este rîndul familiei Barta să „viziteze" Bucureștiul, tînărul **Barta** jucînd un timp la echipa giuleșteană.

Și iată că, revenind în orașul natal, **Barta II** își reia locul alături de **Iuhasz.** Nu, cei doi nu mai joacă în nici o echipă. Alcătuiesc totuși un cuplu : un cuplu de antrenori (la centrul de copii și juniori al Crișului).

MARE MECI — MARE !...

Mai mulți spectatori din Tg. Jiu, nelipsiți ai stadioanelor chiar și la un oarecare meci de antrenament, au asistat, recent, la o inedită întîlnire de fotbal : antrenori contra arbitri (locali, bineînțeles). „Tehnicienii" au cîștigat la scor, cu 10—1, pentru că, spune toată lumea, au jucat mai... gîndit. Unde au greșit cavalerii fluierului ? Iarăși unanimitate de păreri : cică au practicat exagerat jocul la ofsaid ! Și nu le-a mers.

Interesantă această inițiativă a Consiliului județean pentru educație fizică și sport Gorj. De altfel, nici nu e singura. Pentru 24 august a.c. a fost preconizată o altă întîlnire, de astă dată între o selecționată a arbitrilor gorjeni și o echipă alcătuită din foști și actuali jucători de Divizia A originari din Tg. Jiu. Printre aceștia se numără portarii **Curcan** și **Vasilescu,** apărătorii **Tilvescu, Răulescu, Bratu, Langa,** atacanții **Naidin, Achim, Dărăban, Cernăianu, Tatomir,** etc. Indicații de pe margine (în clipe... grele) vor primi de la antrenorul federal **Dincă Schileru.**

Cu același prilej va fi sărbătorită și secția de fotbal **Metalurgistul Sadu** care împlinește 20 de ani.

UN OASPETE SPANIOL LA MECIUL A.S.A. — U.T.A.

Sub culorile clubului **F.C. Barcelona** juca, acum un deceniu, și **Marcal Gols,** actualmente director și prim-dirijor al Filarmonicii din Barcelona. Clișeul nostru vi-l înfățișează pe stadionul din... Tg. Mureș. Aflat în turneu în țara noastră, împreună cu solistul-instrumentist **Ernesto Bettiti,** oaspetele n-a vrut să scape prilejul de a asista la partida A.S.A. — U.T.A. și, bineînțeles, de a o comenta mai apoi : **„Foarte bună tehnica individuală a acestor jucători de la U.T.A. De altfel, să știți că urmăresc mai de mult rezultatele fotbalului românesc, mă bucur pentru succesele sale. Doresc fotbaliștilor români să se califice pentru turneul final al campionatului mondial...".**

HOTĂRÎRI ALE COMISIEI DE COMPETIȚII ȘI DISCIPLINĂ A F. R. FOTBAL

(EXTRASE)

● Secția de fotbal POIANA CÎMPINA a fost sancționată cu avertisment pentru insuficientă muncă de educare a jucătorilor și spectatorilor și pentru insuficiente măsuri organizatorice la jocul cu Steagul roșu Brașov.

● Secția de fotbal ȘOIMII TIMIȘOARA a fost sancționată cu ridicarea dreptului de a organiza jocuri în localitate și pe teren propriu, pe timp de două etape, pentru lipsă de preocupare pentru asigurarea securității arbitrilor după meciul cu U. M. Timișoara.

● Se ridică dreptul de a organiza jocuri pe teren propriu secției de fotbal METALUL HUNEDOARA, pe timp de două etape, deoarece după terminarea partidei cu Politehnica Timișoara, arbitrul de centru, Mircea Sadoveanu, și arbitrul de linie, Chiriac Manușaride, au fost loviți de spectatorii care pătrunseseră pe culoarul de ieșire spre vestiare.

● A fost sancționată cu avertisment secția de fotbal A. S. CUGIR, deoarece la jocul cu Gaz metan Mediaș nu a luat măsurile corespunzătoare pentru ca în incinta terenului de joc și pe culoarele vestiarelor să nu intre persoane ce nu au acest drept.

● Secția de fotbal C.I.L. RM. VÎLCEA a fost sancționată cu ridicarea dreptului de a organiza jocuri în localitate și pe teren propriu pe timp de patru etape pentru lipsuri în asigurarea securității arbitrilor. După terminarea jocului cu Muscelul Cîmpulung, arbitrul de centru, Ion Dobrin, a fost bătut de spectatori.

● Ultim avertisment pentru secția de fotbal PETROLUL VIDELE, datorită insuficientelor măsuri organizatorice la jocul cu Unirea Mînăstirea.

● Contestații respinse: **Carpați Sinaia** la jocul cu Chimia Tr. Măgurele (jucătorul Ceangîru Ioan este bun legitimat pentru Chimia), **C.I.L. Sighetul Marmației** la jocul cu Unirea Oradea, **Șoimii Timișoara** la jocul cu Minerul Lupeni, **Progresul Corabia** la partida cu Unirea Drăgășani și **Politehnica Galați** la întîlnirea cu Oțelul Galați.

● A fost respins apelul introdus de VOINȚA SIMLEUL SILVANIEI împotriva deciziei comisiei județene de fotbal Sălaj cu privire la jocul cu Metal-Lemn Șimleul Silvaniei, ca nefiind întemeiat și se menține decizia comisiei județene, adică omologarea jocului cu rezultatul de 3—0 în favoarea echipei Metal-Lemn.

● A fost ridicată suspendarea fotbalistului GHEORGHE COJOCARU pentru dublă legitimare, rămînînd bun pentru echipa Tractorul S.M.T. Horia.

● Afilieri aprobate : **Bradul Hodia,** jud. Harghita ; **Minerul Chilieni,** jud. Harghita ; **Progresul Lugoj,** jud. Timiș ; **Locomotiva C.F.F. Tismana,** jud. Gorj ; **Recolta Mihăileni,** jud. Harghita ; **Știința Făurei,** jud. Brăila ; **Minerul Rovinari,** jud. Gorj ; **C.O.M.B. București.**

● Au fost sancționați următorii jucători :

AVERTISMENT : **Dan Vochin, Gh. Dobre** (Poiana Cîmpina), **V. Bascacov** (Muscelul Cîmpulung), **A. Stănescu** (Victoria Tg. Jiu), **Tr. Ludovic Nistor** (Constructorul Baia Mare), **Gh. Dumbrean** (Gaz metan Mediaș), **Gh. Gălnaru** (Torpedo Tohan), **V. Guran** (A.S.A. Sibiu), **N. Tudor** (Progresul Sibiu), **Gh. Damian** (Metrom Brașov), **C. Gheorghiță** (Progresul Brăila), **M. Zaharia** (Sirena București), **V. Conete** (Ideal Cernavodă).

ULTIM AVERTISMENT : **V. Vlad** (Minobrad Vatra Dornei), **I. Schundiac** (Gaz metan Mediaș).

O ETAPĂ SUSPENDARE : **M. Ciornoavă** (Politehnica București), **N. Mihalcea** (Gloria Tecuci), **N. Ionescu** (Petrolul Ploiești), **I. Petrică** (Gaz metan Mediaș), **A. Iordache** și **Tr. Popescu** (Poiana Cîmpina).

DOUĂ ETAPE SUSPENDARE : **Matei Mihai** (Poiana Cîmpina), **D. Miniosu** (Metalul Tr. Severin), **V. Merenț** (Topitorul Baia Mare), **M. Matyus** (Șoimii Timișoara), **G. Patrichi** (Fl. roșie Tecuci), **I. Gyenge** (C.F.R. Arad), **Al. Deak** (Chimica Tîrnăveni), **Z. Caimuș** (Nicolina Iași), **Matei Nicolae** (Fulgerul Dorohoi), **Gh. Grozea** (Petrolul Ploiești), **C. Matei** și **N. Oaidă** (Progresul București).

PATRU ETAPE SUSPENDARE : **Al. Lucian Lupu** (Medicina Tg. Mureș), **Al. Szenes** (Someșul Satu Mare).

CINCI ETAPE SUSPENDARE : **D. Dinea** (A. S. Cugir).

ȘAPTE ETAPE SUSPENDARE : **M. Popescu** (Minerul Lupeni) și **V. Stoenete** (C.I.L. Rm. Vîlcea).

MIERCURI, ÎN PRELIMINARIILE C. M. ELVEȚIA — ROMÂNIA

DACĂ N-AM TREMURAT PE WEMBLEY, DE CE AM FACE-O LA LAUSANNE?

Meciul Elveția — România se va disputa pe stadionul olimpic din Lausanne (50 000 locuri), cu începere de la ora 20.30 (ora României : 21.30).

Chiar acum, cînd — prin rezultatele de duminică — întrecerea echipelor divizionare A a devenit mai pasionantă, campionatul se întrerupe. Dar, departe de a înregistra o curbă descendentă, interesul iubitorilor fotbalului crește, în această săptămînă, la maximum. **Este săptămina meciului cu Elveția, a acestui meci a cărui importanță pentru fotbalul nostru nu mai e nevoie să fie subliniată.** Caracterul său decisiv pentru calificarea în turneul final al campionatului mondial ediția 1970 apare limpede de la prima privire aruncată asupra clasamentului grupei I preliminare, din care facem parte. Jocul rezultatelor (unele cu totul neprevăzute, ca victoria Elveției la Lisabona sau ca draw-ul reușit de reprezentativa Greciei în fața celei portugheze, altele scontate de noi, ca egalul scos la Atena, după ce am fost conduși de două ori) face ca la această oră principalii favoriți să fie Elveția și România, în această ordine. Spunem **în această ordine** deoarece fotbaliștii din țara cantoanelor, gazdele noastre de săptămîna viitoare, au — oricum — un pas înaintea noastră pe drumul Mexicului, din moment ce au acumulat două puncte în deplasare față de numai unul, cucerit pînă acum de noi.

Iată, prin urmare, că de unde la început se conta prea puțin pe puncte scoase în deplasare și se mergea cu pronosticurile chiar pînă la o eventuală egalitate finală de puncte (șase) obținute de fiecare din cele 4 combatante în jocurile de acasă, lucrurile sînt în mod neașteptat schimbate : Elveția (două), România și Grecia (cîte unul) au scos puncte pe teren străin, ceea ce pune problema calificării într-o cu totul altă lumină. Să recunoaștem însă că, dacă s-a ajuns aici, aceasta se datorează în cea mai mare măsură evoluției sub toate așteptările a favoritei inițiale a grupei, Portugalia, care, deși deține medaliile de bronz ale ediției precedente, este azi — practic — în afara turneului final, avînd doar 3 puncte și încă două meciuri, ambele în deplasare. Grecia, cu punctul cucerit în dauna echipei lui Eusebio, nu face decît să-l recupereze pe cel cedat la Atena, în fața României, așa încît nici șansele formației lui Dan Gheorghiadis nu prea au contururi certe.

Pe primul plan al disputei rămînem deci noi și elvețienii. Adică tocmai partenerele de întrecere de miercurea viitoare, de la Lausanne. Nu putem fi nerealiști și să nu considerăm ca favorită a întîlnirii formația antrenată de Ballabio cu o atenție aproape nemaiîntîlnită în fotbalul viitorilor noștri adversari (Nota bene : pentru prima oară în Elveția o etapă de campionat a fost devansată înainte de un joc internațional). De ce spunem acest lucru ?

Pentru că — în primul rînd — Elveția are avantajul terenului.

Pentru că a învins cu 2—0 Portugalia, pe terenul unde noi am pierdut cu 3—0.

Pentru că fotbalul elvețian, prezent cu regularitate în turneele finale ale C.M., pe care noi nu l-am mai atins în ultimii 20 de ani, are o bună valoare internațională.

Dar toate aceste ante-calculate „atu"-uri ale gazdelor nu sînt suficiente pentru a le aduce cele două puncte. Mai trebuie ceva. Să le cîștige... și pe teren. După ce fluierul arbitrului va da semnalul de începere a întrecerii, punctele se decid acolo, în dreptunghiul de gazon, în 90 de minute de joc, între cei 22 de jucători. Și acolo pot interveni „atu"-urile noastre.

Avem o echipă nouă, tînără, viguroasă, care se bucură de încrederea iubitorilor fotbalului.

Avem o echipă care a ținut în șah de două ori Anglia, la București și pe Wembley, și care în atmosfera de cazan încins a stadionului de la Atena a găsit resurse fizice și morale să egaleze de două ori, lucru pe care nu ne mai amintim să-l mai fi realizat vreodată peste hotare. Dacă n-am tremurat pe Wembley, de ce am face-o la Lausanne ?

Mai ales că echipa noastră intră pe teren cu un avantaj moral indiscutabil, deoarece — să nu uităm ! — la București i-am dominat pe elvețieni, i-am întrecut la joc și i-am învins clar cu 2—0, „administrîndu-le" de altfel singura înfrîngere de pînă acum din competiție.

Ca să nu mai aducem în discuție și un alt aspect ! Elveția a pierdut, recent, cu scorul de 6—1 (!!) un meci de verificare pe teren propriu, la Basel, în fața unei echipe de club vest-germane, Borussia Mönchengladbach. Desigur, aceste jocuri de verificare nu spun niciodată prea mult, dar să nu încerce nimeni să ne convingă că după acest 1—6, totul este calm și la locul său în tabăra elvețiană și că adversarii noștri ne așteaptă senini și siguri pe ei...

Așadar...

Noi avem șanse bine conturate pentru Lausanne. Pe care putem să le exploatăm. Și pentru a le exploata, trebuie să mergem la cîștig, la beneficiul maximal al meciului, două puncte. Două puncte pe care, dacă le cucerim, putem spune că sîntem pe cale de a atinge visul de aur al mai multor generații de fobaliști români, prezența la un turneu final al C.M. Mai ales că, la Lausanne, încheiem seria deplasărilor și ne rămîn, în toamnă, două jocuri la București, returul cu Grecia și Portugalia.

La Lausanne, deci, trebuie ca jucătorii noștri să-și înscrie ca obiectiv **VICTORIA.** Repetăm, realizabilă. In definitiv, de ce, dacă am scos 1—1 pe Wembely, dacă am egalat de două ori și am avut alte 3—4 ocazii clare la Atena, n-am trece și noi prin apărarea pe care Borussia Mönchengladbach a străpuns-o de șase ori ? **Pentru a reuși ne trebuie, înainte de orice, ÎNDRĂZNEALĂ ȘI ÎNCREDERE.** Pe care, la urma urmei, le avem ; dar trebuie să le scoatem de undeva, din rezervă, și să le valorificăm.

Oricum, deci, joc la cîștig. **Pentru ca să ne rămînă, ca rezervă... strategică, și meciul egal. Ar fi bun un meci nul ? Evident, da. Un joc egal la Lausanne ar avea o valoare practică superioară acelui 2—2 reușit de noi la Atena, pentru că — de data aceasta — el ar reprezenta un punct smuls adversarului nostru direct în cursa pentru locul întîi, cu care astfel am face schimb de trepte pe scara favoriților grupei.** Celor trei puncte pe care le avem azi li s-ar alătura al patrulea. Permițîndu-ne să adăugăm alte patru puncte (din jocurile de toamnă de la București), iată că (în eventualitatea drawului la 14 mai) putem conta pe cele 8 puncte finale, suficiente pentru ocuparea primului loc în grupă sau — în cel mai rău caz — pentru un baraj.

S-a scris, în ultimele luni, în presa noastră, că sîntem, de această dată, mai aproape ca oricînd de o calificare în turneul final al C.M. Lucru real. Ne stă însă în față, ca una din ultimele grele încercări prin care trebuie să treacă, în basme, Făt-Frumos, acest meci din Elveția.

Ar fi minunat ca tot de acolo de unde în mai 1967 i-au venit fotbalului nostru atîtea necazuri, mai 1969 să ne aducă bucuria unui rezultat bun.

Radu URZICEANU

CEI „22" ANUNȚAȚI LA F.I.F.A.

ROMÂNIA

Portari : Răducanu, Ghiță, Datcu.
Fundași : Sătmăreanu, Lupescu, Boc, Dan, Hălmăgeanu, Deleanu, Mocanu.
Mijlocași : Anca, Dinu, Nunweiller VI, Petescu.
Atacanți : Năsturescu, Dembrovschi, Tufan, Dumitrache, I. Ionescu, Lucescu, Domide, Creiniceanu.

ELVEȚIA

Portari : Prosperi, Kuns, Biagghi.
Fundași și mijlocași : Bienda, Citherlet, Chapuisat, Kuhn, Michaud, Odermatt, Baibell, Ramseyer, Signorelli, Stierli, Tacchella.
Atacanți : Brenna, Balmer, Jeandupeux, Kunzli, Muller, Quentin, Schindenholz, Vuilleumier.

LUPTA PENTRU CALIFICARE CONTINUĂ ÎN GRUPA I

Jocuri disputate : Elveția — Grecia 1—0 (1—0) ; Portugalia — România 3—0 (2—0) ; România — Elveția 2—0 (0—0) ; Grecia — Portugalia 4—2 (2—1) ; Portugalia — Elveția 0—2 (0—2) ; Grecia — România 2—2 (0—0) ; Portugalia — Grecia 2—2 (0—0).

Clasamentul :

1. Elveția	3	2	0	1	3—2	4
2. Grecia	3	1	2	1	8—7	4
3. Portugalia	4	1	1	2	7—8	3
4. România	3	1	1	1	4—5	3

Meciurile viitoare : Elveția — România 14. V ; România — Portugalia 13. X ; Grecia — Elveția 15. X ; Elveția — Portugalia 2. XI ; România — Grecia 16. XI.

Nu ne-am supăra deloc dacă fotoreporterii vor înregistra și miercuri — pe stadionul olimpic din Lausanne — o scenă asemănătoare acesteia... Cu jucătorii români în rolurile fericiților !

Carnet

LAUSANNE

de EUGEN BARBU

Numele localității elvețiene îmi inspiră o nuvelă cu luat ceaiul la ora cinci după masă. Are ceva liniștitor, ceva care miroase a provincie de mare stil, în oraș trebuie că plutește o dulce somnolență pe străzile din centru, nu cred să lipsească o apă alpină, grea, albastră, rece și misterioasă. Uite, nici nu mă uit în vreun ghid, nici nu știu bine în ce punct al Țării Cantoanelor se află mica așezare care va fi scena celei mai dramatice confruntări din grupa noastră pentru calificările la Mexico. Mă ține o superstiție, nu știu ce mă ține, nu vreau să mă gîndesc la miercurea aceea, pe seară cînd se vor aprinde reflectoarele (ah, la acest capitol al meciurilor în nocturnă nu prea stăm bine și nici nu facem repetii în condiții asemănătoare !) și ne vom juca, poate, cea mai importantă carte din ultimii ani.

O analiză severă ne spune că la zece zile înaintea importantei partide cu Elveția, lucrurile nu stau mai rău sau mai bine ca altă dată. Ca de obicei, în pregătire, am pierdut la Paris și dacă ar fi să se nască o superstiție, am zice că înfrîngerea asta ar fi de bun augur, deși și elvețienii nu s-au lăsat mai prejos și au fost întrecuți la scor de o echipă de club. La drept vorbind săptămîna care urmează, dacă aș fi în locul antrenorilor aș folosi-o pentru recuperări. Băieții nu mai au prospețimea de acum o lună, să spunem, chiar Dumitrache în care ne punem mari speranțe și care va fi păzit cu multă strășnicie la Lausanne, pare nițel dezabuzat. Poate n-ar strica niște jocuri de societate în cantonament, poate o mică vacanță fără fotbal pe undeva pe malul unui lac, oricum filme comice și dacă se poate puțină distracție, pentru că noi nu prea știm că jucătorii sînt și ei oameni și ar trebui relaxați, făcuți să uite grelele puncte la care visează de duminică pînă duminică.

Cu aceste zise, o privire asupra lotului nu mi se pare a fi nepotrivită. După meciul de la Pitești, și după alte semne, Răducanu nu ar mai fi în mînă. Rivalul său constant rămîne Ghiță, dar mi-este frică că nu va fi vreme ca băcăuanul să se acomodeze cu linia de fundași din față, lucru foarte important dacă ne gîndim bine. A reapărut Sătmăreanu cu un cap de aur și Boc îmi dă nevralgii în continuare dacă îmi amintesc de meciul cu **Rapid**, cînd, împreună cu Datcu i-au prilejuit lui Octavian Popescu o frumoasă revanșă personală. Dan, se spune că la Pitești era puțin cam dăulat, nu mai avea adică plămînii aceia de oțel și marea sa generozitate de a se bate. Poate este ostenit și ar trebui lăsat să-și recapete pofta de minge. Cu celălalt fundaș, treaba mă depășește. Îl prefer evident pe Deleanu, pentru mersul regulat și fără surprize al formei sale.

Și-acum problema principală. Linia de mijloc. Nunweillerul al șaselea nu ne lasă să credem că după apendicita lui lungită ar mai arăta forma de altă dată. E și el șters, nu mai are sclipirile acelea care ne făceau să urlăm de plăcere. Aș înclina totuși să i se dea încredere și să facă linie cu Dumitru, titireaza giulești care s-a impus cel mai mult în ultima vreme. L-am văzut la București pe **„23 August"** și mi-am spus că avem un mic Stiles, al nostru, foarte util într-o echipă care merge să se bată pe viață și pe moarte. Nu e de lepădat nici Ghergheli, dacă am juca cu trei halfi, ceea ce mie ca idee nu-mi place, că miroase a defensivă.

Înaintarea pune iar probleme mari. În afara lui Dumitrache care e titular sigur, mă gîndeam că ar fi cazul să fie reconsiderat Dobrin, dacă ne gîndim la pasele sale care duminică au întrerupt seria de victorii a Realului. Soluția Ionescu e și bună și nu e bună, din motive de menajare a fostului rapidist care, aș dori să mă înșel, are o filozofie nouă asupra propriei valori. Mă gîndesc adică, spunînd-o pe șleau, că niciodată jucătorii profesioniști nu s-au bătut cu suflet pentru **națională,** deși nu pun nici o secundă la îndoială patriotismul său și dăruirea pentru un rezultat bun, dar în subconștient, în fine...

În rest, cu Năsturescu și Lucescu se pare că problema extremelor e rezolvată. În primul am mare încredere în ce privește materialul sufletesc bătăios, dar cade atît de des pe gazon și asta nu-mi mai place ! Dacă i-am împlanta voința lui lui Pircălab sau dacă l-am învăța pe gărar tehnica centrărilor dinamovistului...

Într-un cuvînt un meci greu, plin de responsabilități individuale și colective. Vom reuși să scriem în același loc, miercurea viitoare, cuvintele acelea pe care le tot ascund în sufletul meu de ani de zile ca pe niște lingouri de aur și nu mai reușesc să le pun pe hîrtie ?

RADIOGRAFIA ETAPEI A 24-A

FARUL – „U" Craiova 2-0 (2-0)

Au marcat: **Sasu** (min. 10) și **Tufan** (min. 35).

STADIONUL 1 MAI: teren bun; timp excelent; spectatori aproximativ 15 000.

FARUL: Ștefănescu 7 — Pleșa 6, Tîlvescu 6, Mareș 6, Dumbravă 7 — Constantinescu 7 (min. 75: Ologu) Antonescu 5 (min. 80: Etem), Sasu 9, Tufan 8, Iancu 7, Kallo 7.

„U" CRAIOVA: Oprea 6 — Niculescu 6, Țană 6, Deselnicu 7, Velea 4 — Strîmbeanu 8, Ivan 6 — Martinovici 7, Nițâ 8, Oblemenco 6, Circiumărescu 4.

ARBITRU: **M. Rotaru** (Iași) 9.

DOAR 2 GOLURI; PUTEAU FI MAI MULTE!

Constănțenilor nu le-a fost teamă niciodată de Universitatea Craiova, ori de cîte ori au primit-o pe litoral. Chiar și în situația unei precare poziții în clasament, ca cea existentă pînă duminica trecută. Iată un motiv și poate cel mai plauzibil, al relaxării, al increderii totale în victorie, cu care au abordat partida. Și numai după zece minute de la fluierul arbitrului, tabela de marcaj avea să arate avantaj pentru ei. VELEA, luftind ca un începător, dă posibilitate lui SASU să întreprindă o cursă, de unul singur, pe partea dreaptă a terenului și să șuteze plasat din careu în colțul lung al porții lui OPREA, ieșit să micșoreze unghiul. Șutul năpraznic în bară din min. 18, al lui OBLEMENCO ar fi putut schimba cursul meciului. Numai că el a avut menirea de a-i trezi puțin pe constănțeni, care începuseră să se cam joace cu ocaziile. În urma penibilei greșeli a lui DESELNICU (min. 35 — calcă pe minge în careul mic), TUFAN, mereu pe fază, trimite cu șpițul fulgerător în gol, mărind avantajul echipei sale. 15 minute după pauză, SASU execută centrări (ca la antrenament) în careul oaspeților, dar coechipierii săi nu se mai concentrează. Lucru pe care îl realizează însă NIȚĂ, STRÎMBEANU și MARTINOVICI, un trio extrem de ambițios. Fazele create de ei, rodul unor schimburi derutante, în viteză sînt ratate incredibil de OBLEMENCO și mai ales CIRCIUMARESCU. (L. D.)

La tineret-rezerve: 2—0 (1—0)

Au marcat: Stan (min. 39) și **Uțu** (min. 90 din 11 m).

FARUL: Uțu—Spau, Botea, Florea, Stoica II — Boncea, Girip I — Girip II, Badea, Stan, I. Simion.

UNIVERSITATEA: Plică—Adr. Popescu, Vișan, Ștefan, Dragomir (min. 46: Bălosu)—Boșoteanu, Bălosu (min. 46: Tacoi)—Dașcu (min. 46: Stanciu), Tacoi (min. 46: Dașcu), Zdrăilă, Bărăitaru.

A arbitrat: M. Dimitriu (Tulcea).

VAGONUL – A.S.A. Tg. M. 3-0 (1-0)

AU MARCAT: Dembrovschi (min. 36 și 74 din 11 m) și Stănoaie (min. 81).

STADIONUL C.F.R., timp splendid, spectatori 2 000.

VAGONUL: Gherghel 7 — Mihăilescu 7, Boroș 7, Mülroth 7, Lenart 6 — Sfîrlogea 8, Mihai 7 — Stănoaie 7, Dembrovschi 9, Arnoțchi 5 (min. 76: Schweillinger), Macavei 7.

A.S.A.: Solyom 8 — Șleam 8, Dondoș 5, Timpănaru 4, Chiru 6 — Siko 6, (min. 55: Hajnal 6), Ciutac 6 — Lungu 6, Lucaci 7, Mureșan 6, Makai 5.

ARBITRU: **N. Petriceanu** (București) 10.

A TREIA VICTORIE CONSECUTIVĂ

Vagonul a mai obținut o victorie (a treia, consecutivă), confirmînd un reviriment spectaculos și... îngrijorător pentru partenerele sale de întrecere. După „U" Craiova și U.T.A., duminica trecută i-a venit rîndul echipei A.S.A. Mureșenii au pierdut acest meci, dînd o replică modestă, unui adversar mai ambițios, mai viguros și mai mobil. Dominarea gazdelor a fost aproape permanentă și dacă ARNOȚCHI n-ar fi ratat ocazii multe și clare, scorul ar fi putut lua contururi uriașe.

Două din golurile învingătorilor au fost înscrise din lovituri de la 11 metri (min. 36 și 74), la două henturi nefericite comise în spațiul de pedeapsă de fundașii centrali TIMPANARU și DONDOȘ. Transformarea loviturilor a efectuat-o impecabil cel mai bun jucător al meciului, DEMBROVSCHI, dar fără cel de-al treilea gol, din acțiune, al lui STANOAIE, meritele învingătorilor s-ar fi diminuat evident. Golul a plecat de la SFÎRLOGEA și DEMBROVSCHI, extremul dreapta arădean ajungînd în careu, singur cu mingea și cu TIMPĂNARU în fața sa. Un dribling sigur, debarasare de adversar, doi pași în față, șut plasat și... gol! (min. 81). În fața unei echipe regăsită pe ultima turnantă a cursei care se numește campionat, A.S.A. a jucat mediocru. Absența lui RAKȘI din formație, ar fi o explicație. Singura? (I. C.)

La tineret-rezerve: 2—4 (0—2)

Au marcat: Szilachi (2) — Varadi Macavei II, Dvorjac și Stîngă.

VAGONUL: Hărdălău—Barbu, Metcaș, Milencovici, Rus—Dvorjac, Radin—Macavei II, Petschovschi III, Papp, Pela (Dodeanu).

A.S.A.: Bay—Szöllősi, Balași Csiszar, Meszaroș—Lokodi (Vegh), Solomon—Varadi, Stîngă, Rakși, Szilaghi.

A arbitrat: Ion Todor (Carei).

F.C. ARGEȘ – RAPID 2-1 (1-1)

AU MARCAT: Mazurachis (min. 28), **Kraus** (min. 31), **Roșu** (min. 86).

STADIONUL „1 MAI", timp frumos, teren bun, spectatori 18 000.

F. C. ARGEȘ: Ariciu 8 — Ciolan 7, Mățăoanu 7, Vlad 7 (min. 67: Roșu 7), Ivan I 7 — Olteanu 8, Prepurgel 9, Pigulea 7 (min. 67: C. Radu 5) — Kraus 8, Dobrin 8, Jercan 7.

RAPID: Răducanu 7 — Lupescu 8, Motroc 7, Dan 7, Greavu 8 — Dinu 8, Dumitru 9 — Năsturescu 7 (min. 85: Angelescu), Neagu 6, O. Popescu (min. 9: Mazurachis 6), Codreanu 7.

ARBITRU: Otto Anderco (Satu Mare) 6.

CRESC SPERANȚELE PITEȘTENILOR

Meciul a început nervos, cu un studiu prelungit. Piteștenii joacă cu „libero" (OLTEANU) și numai cu 3 oameni în față. Rapid se apără foarte bine, fiind periculos pe contraatac și reușește să deschidă scorul. OLTEANU comite singura lui greșeală din meci, „bîlbîie" un balon simplu pe care-l pasează lui... MAZURACHIS și acesta înscrie de la 12 metri. Trei minute mai tîrziu, JERCAN se deplasează pe aripa dreaptă, centrează precis la KRAUS și acesta reia cu capul, pe lîngă RĂDUCANU, care a greșit, neintervenind la centrare: 1—1.

În repriza a doua, rapidiștii se preocupă mai ales de apărare, atacînd rar. Inițiativa aparține lui F. C. Argeș, PREPURGEL și KRAUS au două ocazii excelente de gol (min. 48 și 53), dar balonul trimis de ei (în ambele faze, cu capul) întîlnește bara. Bucureștenii au și ei o mare ocazie: GREAVU șutează în bară, mingea revine la LUPESCU, dar șutul acestuia este deviat în corner de OLTEANU. Golul victoriei este creația lui DOBRIN care atrage spre el trei apărători, apoi pasează precis lui ROȘU și acesta, complet liber, șutează puternic, sus, la colț.

F. C. Argeș obține astfel, o victorie deplin meritată, în primul rînd pentru puterea de luptă a echipierilor săi. O victorie care înseamnă „oxigen" în eforturile sale pentru evitarea retrogradării și care, totodată, complică... lupta pentru titlu. (R. U.)

La tineret-rezerve: 2—0 (1—0)

A marcat: Țurcan (2).

F.C. ARGEȘ: Gh. Tudor—Anghelina (Mănică), Gh. Marcel Cîrstea, Dobrin II — Pană, Ionescu, Tudor Marin — Rădulescu, Țurcan, Jigman.

RAPID: Crăciun — Cioca, Costea, Niță, Mușat (Sîrbu) — Marinică, Mitroi — Petreanu, Adam, Badea, Bădoi (Mărdărescu).

ARBITRU: Ion Digă (Craiova).

DINAMO București – JIUL 1-0 (1-0)

A MARCAT: **Dumitrache** (min. 1).

STADIONUL DINAMO — teren foarte bun; timp frumos, cald, spectatori circa 10 000.

DINAMO: Coman 7 — Popa 6, Boc 8, Stoenescu 7, Ștefan 6 — Nunweiller VI 5, Dinu 6 — Pîrcălab 7 (min. 65: Haidu 6), Frățilă 6 (min. 46: Sălceanu 6), Dumitrache 7, Lucescu 5.

JIUL: Stan 8 — Talpai 6, Georgevici 6 (min. 58: Stocker 6), Georgescu 7, Tonca 6 — Cotormani 7, Sandu 7 — Peronescu 8, Libardi 6, Achim 6, Naidin 5 (min. 75: R. Popa 5).

ARBITRU: **C. Nițescu** (Sibiu) 9.

JOC ANIMAT DOAR ÎN PRIMA REPRIZĂ

Așa cum a început meciul, cu un gol în primul minut (semnat de DUMITRACHE, la capătul unei frumoase acțiuni PÎRCĂLAB — NUNWEILLER VI — DINU — LUCESCU, din pase directe) și cu alte cîteva faze bine construite, de ambele părți, era greu de prevăzut că jocul va scădea pînă la anonimat. Și totuși, așa s-a întîmplat. Trebuie spus însă, că prima repriză a fost mai animată, oferind cîteva acțiuni clare, bine lucrate, că a fost mai echilibrată (raportul de cornere 6—4 în favoarea Jiului). Situațiile de gol însă au fost risipite cu multă... seninătate: ACHIM min. 4 și min. 17, PÎRCĂLAB min. 24, NAIDIN min. 25, LUCESCU min. 33, LIBARDI min. 37, DUMITRACHE min. 40 și 41. Și cu asta s-a terminat totul, pentru că, după pauză, în ciuda superiorității teritoriale a dinamoviștilor (7—1 raportul de cornere), dar datorită lipsei de insistență și decizie a bucureștenilor, pe de o parte, iar pe de alta din cauza lipsei de forță de atac a oaspeților, jocul a devenit lent, acțiunile s-au derulat parcă cu încetinitorul, jucătorii comportîndu-se ca la un meci amical sau de pregătire. Șclipirile lui DUMITRACHE sau PERONESCU, SALCEANU sau COTORMANI n-au reușit să salveze spectacolul și nici să determine modificări pe tabela de marcaj, deși ocaziile n-au lipsit, mai ales la poarta lui STAN. (P. G.).

La tineret-rezerve: 3—1 (2—0)

Au marcat: **Doru Popescu** (2) și **Cotiga**, respectiv **St. Mihai**.

DINAMO: Stana — Cheran, Pîrvu, Focșa, Ionescu — Lăbuș, Moldovan — Cotigă, Naghi (Ion Nicolae), Doru Popescu, I. Constantin (Sandu Ion).

JIUL: Ionescu — M. Mihai (Dincu), Todea, Dobrescu, Mihăilescu — Grizea, Marinescu — Boyte (Kelemen), Baicu, Diaconescu, St. Mihai.

A arbitrat **Cornel Tudor** (Călărași).

PROGRESUL – „U" Cluj 2-2 (0-1)

AU MARCAT: **Barbu** (min. 7), **Mateianu** (min. 56) din penalti, **Ad. Constantinescu** (min. 58), **Codrea** (min. 86).

STADIONUL REPUBLICII, aproximativ 10 000 spectatori, teren bun, timp frumos.

PROGRESUL: Manta 6 — Marinescu 5, Mândoiu 6, Grama 5, Ad. Constantinescu 7 — Neacșu 6, Beldeanu 7 — R. Ionescu 7, Șoangher 5, Mateianu 8, Țarălungă 7 (min. 81: Alecu).

„U": Moldovan 7 — Codrea 7, Pexa 7, Solomon 5, Cimpeanu 6 — Anca 6, Nesu 6 — Barbu 7 (min. 73: Lică 7), Mustățea 6, Oprea 7, Bungău 6.

ARBITRU: **Al. Toth** (Oradea) 8.

UN PUNCT MERITAT DE CLUJENI

„U" începe în stil de mare echipă, cu o frumoasă circulație a balonului, cu atacuri succesive, purtate în viteză și, ca urmare, în min. 7 deschide scorul prin BARBU. Descumpănit, Progresul nu se vede mai deloc. De-abia din min. 13, cînd MATEIANU îl pune în cursă pe R. IONESCU, „albaștrii" își afirmă prezența și o fac tot mai pregnant, luînd la un moment dat frînele jocului. Ca la o comandă, însă, scade nivelul fotbalului. Există parcă o întrecere între echipe, pe teren: cine greșește mai mult? Mingea e jucată mai mult la mijlocul terenului, cu rare incursiuni spre cele două porți și cu șuturi și mai rare. În schimb, începe să se „vadă" arbitrul, ale cărui decizii stîrnesc ilaritate, dar și nemulțumire în tribune. În min. 56, după ce lăsase avantaj, la un fault în careu al lui CODREA asupra lui ȚĂRĂLUNGA, arbitrul TOTH fluieră și arată punctul de 11 m. MATEIANU își face datoria: 1—1. După două minute, AD. CONSTANTINESCU, fundaș care a prins pofta golului, intră în atac, șutează sec de la aproximativ 10 metri și... 2—1 pentru Progresul. În final arbitrul TOTH apare din nou ca prim personaj al partidei: în min. 80 BUNGĂU trimite puternic cu capul, mingea îi depășește pe apărătorii Progresului, inclusiv pe Manta, și numai NEACȘU, o ajunge și degajează, dar DIN POARTĂ. Gol valabil, dar arbitrul lasă jocul să continue... Șase minute mai tîrziu, CODREA egalează (M. T.).

La tineret-rezerve: 0—3 (0—1)

Au marcat: **Bucur** (2) și **Munteanu**.

PROGRESUL: Florea, Motoc (Nicolae), Matei, Toader, Mărgărit — D. Georgescu (Motoc), Mocanu — Mărculescu, (Denu), Iordache, Rontea, Decu.

„U": Ștefan — Harmath, Mihăilă, Karancsi, Popa — Crișan Florian — Aldea (Bucur), Munteanu, Fanea, Coman.

A arbitrat: Andrei Cristache (Tr. Măgurele).

POLITEHNICA – U.T.A. 2-1 (1-0)

AU MARCAT: **Deleanu** (min. 39 din 11 m.), **Pojoni** (min. 87) și **Lupulescu** (min. 89)

STADIONUL 1 MAI, spectatori 10 000, timp frumos, teren denivelat.

POLITEHNICA: Constantinescu 6 — Gavrilă 8, Ianul 9, Stoicescu 8, Deleanu 7 — Ștefănescu 8, Contardo 7 — C. Popescu 6 (min. 59: Incze 5), Lupulescu 7, Cuperman 7, Goleac 8 (min. 85: Ailoaiei).

U. T. A.: Gornea 8 — Birău 7, Bacoș 8, Pojoni 10, Broșovschi 7 — Petescu 8, Lereter 6 (min. 34: Brîndescu) — Czako II 6, Axente 8, Domide 5, Sima 5 (min. 46: Atodiresei 6).

ARBITRU: **Zaharia Drăghici** (Constanța) 7.

ARĂDENII S-AU BUCURAT DOAR DOUĂ MINUTE

Meci de mare luptă, cu două reprize diametral opuse, prima aparținînd gazdelor, a doua oaspeților. Fără a atinge un nivel calitativ superior, datorită încleștării pentru puncte, jocul — corelat cu deznodămîntul ultimelor trei minute — a făcut ca tensiunea să atingă nivelul maxim. Avantajată de un meci egal, U.T.A. a abordat o idee tactică corespunzătoare pentru realizarea scopului propus. Cu fundașul CZAKO II în postură de extremă dreaptă, avînd sarcina specială de a-i anihila incursiunile ofensive, binecunoscute, ale lui DELEANU, și cu AXENTE coordonator, arădenii au reușit să tempereze ofensiva gazdelor dar, numai pînă în min. 39 cînd BIRAU l-a cosit pe GOLEAC în careu și penaltiul a fost transformat de DELEANU. În repriza a doua U.T.A. joacă mult mai avîntat, valoarea acțiunilor ofensive crește și CONSTANTINESCU este întrebuințat din ce în ce mai des. ATODIRESEI (min. 48), CZAKO (min. 49), DOMIDE (min. 62 și 85) și AXENTE (min. 71) — mingea a fost salvată de pe linia porții goale de STOICESCU — au ratat situații foarte bune. Egalarea survine totuși în min. 87 cînd POJONI — cu largul concurs al portarului CONSTANTINESCU — transformă o lovitură liberă peste „zid". Bucuria arădenilor este de scurtă durată, căci peste numai două minute LUPULESCU reia imparabil cu capul mingea centrată de ȘTEFANESCU, tot în urma unei lovituri libere laterale. (G. N.)

La tineret-rezerve: 0—1 (0—0)

A marcat: Schwartz (min. 80).

POLITEHNICA: Cizic (Atimoftoaiei) — Șofian, Grigore, Moldoveanu, Hanciaruc — Andrioaia, Costăchescu (Cucu) — Dănilă, A. Ștefănescu, Cărotașu, Iordache (Lupulescu II).

U.T.A.: Bătrîna (Gavrilaș) — Kiss, Gotlieb, Bodea, Mitran — Palincaș, Ghirlea — Mercea (Dulgău), Schiopu, Schwartz, Fl. Dumitrescu.

ARBITRU: **Dumitru Antohi** (Bacău).

PETROLUL – DINAMO Bacău 0-0

STADIONUL CARAIMANUL (Bușteni), vreme bună pentru fotbal; teren uscat; spectatori aproximativ 5 000.

PETROLUL: Vișan 6 — Gruber 6, Cringașu 6, Florea I 7, N. Ionescu 7 — Dincuță 7, Juhasz 6 — Oprișan 5, Dridea I 5, Pavlovici 7 (min. 80: Moldoveanu), Florea II 7.

DINAMO: Ghiță 9, — Kiss 5, Nunweiller IV 9, Velicu 7, David 7 — Vătafu 8, Nedelcu 8 — Ene Daniel 7, Dembrovschi 6, Rugiubei 6, Volmer 4 (min. 67: Bălută 7).

ARBITRU: **C. Bărbulescu** (București) 10.

4 MARI RATĂRI ȘI... 0—0!

Că Petrolul era avid de puncte s-a văzut cu prisosință în primele minute ale partidei de la BUȘTENI (joc nervos, precipitat), ca și la începutul reprizei secunde, cînd a atacat din nou vehement. Dar că nu va reuși să obțină victoria, a devenit clar în ultimul sfert, de oră cînd jocul bine organizat, metodic, al băcăuanilor a ieșit mai mult în evidență pe fundalul slăbirii treptate a replicii ploieștene. De fapt, draw-ul reflectă fidel aspectul jocului, întrucît din ofensiva petrolistă n-au rezultat decît cornere, pentru că apărarea adversă, în frunte cu GHIȚĂ și NUNWEILLER IV, a respins tot ce i-a stat în putință și, în același timp, dinamoviștii băcăuani au știut să temporizeze jocul, pasînd excelent la mijlocul terenului. Chiar și marile ocazii de gol (bineînțeles, ratate!) au fost împărțite în mod egal: min. 14 — DEMBROVSCHI la o acțiune pe cont propriu, trece de trei adversari, dar ajuns în careul mic nu mai are putere de șut, astfel încît VIȘAN respinge lesne; min. 33 — RUGIUBEI scoate balonul de la VIȘAN, îl pasează înapoi, dar DEMBROVSCHI și VOLMER se invită la șut, irosind ocazia; min. 49 — OPRIȘAN centrează la DRIDEA aflat singur la 10 m de poarta lui GHIȚĂ și acesta din urmă lobează balonul pe lîngă poartă; min. 83 — DRIDEA trage în bară. (P. SL.).

La tineret-rezerve: 3—5 (0—5)

Au înscris: **Condurachi** (2), **Dincă** și **Munteanu** (2), **Pană** (2), **Pruteanu**.

PETROLUL: Sfetcu — Dochin, Grecu, Pahonțu, Tudor — Dincă, Rizea — Niculescu, Constantin, Condurachi, Adrian.

DINAMO: Fugaciu — Mioc Naumcef, Tănăsache, Comănescu — Cernat, Duțan — Pruteanu, Munteanu, Tr. Popescu, Pană.

Arbitru: **Dumitru Gh. Meț** (București).

CRIȘUL – STEAUA 1-2 (0-2)

AU ÎNSCRIS: **Sătmăreanu** (min. 7), **Voinea** (min. 21 — din 11 m.) și **Dărăban** (min. 49).

STADIONUL CRIȘUL, teren bun, timp călduros, spectatori circa 15 000.

CRIȘUL: Baumgartner 7 — Balog 6, Sărac 5, E. Naghi 7, Popovici 6 — N. Alexandru 6, Dărăban 7 — Suciu 7, Kun I 5 (min. 45: Petrescu 8) Kun II 6, Cociș 6 (min. 77: Tomeș).

STEAUA: Andrei 7 (min. 51: Suciu 8) — Sătmăreanu 8, D. Nicolae 8, Hălmăgeanu 9, Vigu 7 — Jenei 8, D. Popescu 7 (min. 63: Dimitriu III 6), Creiniceanu 8, Soo 7, Voinea 8, Tătaru II 7.

ARBITRU: **N. Rainea** (Bîrlad) 9.

TRIBUTUL NERVILOR

Orădenii au intrat în teren cu nervii întinși la maximum, și nesiguri în joc, astfel că din primele minute ei apar dezarmați în fața unei echipe stăpînă pe sine, calmă și bine așezată în teren, cum s-a dovedit Steaua. Urmarea: fazele periculoase încep să se perinde la poarta lui BAUMGARTNER și nu la cea a lui ANDREI, cum ar fi dorit tot stadionul (min. 3, 4, 6, 7 — golul lui SĂTMĂREANU). După un șut a lui N. ALEXANDRU (min. 9) pe lîngă bară, intervine o scurtă perioadă de acalmie, apoi Steaua începe din nou să-și macine adversarul cu pase și infiltrări decisive. În min. 13, SOO preia în careu, în loc să șuteze și tot el trimite cu boltă în min. 19 peste bară, după ce KUN I ratase la rîndul lui o situație favorabilă. Min. 21 aduce faza, îndelung controversată, în stadion și... în afara lui. CREINICEANU este faultat la circa 17 metri de poartă, păstrează însă balonul, arbitrul, firesc, nu intervine, dar urmează al doilea fault în interiorul careului, în urma căruia atacantul bucureștean cade la pămînt. Penalti clar. VOINEA transformă și... 2—0. După acest deznodămînt inacceptabil pentru ei, fotbaliștii orădeni își pierd firea. Devin irascibili, uneori duri, mai puțin preocupați de joc și cu toate că reduc handicapul destul de devreme, ei nu vor reuși, în continuare nimic, plătind un tribut scump nervilor de care nu s-au putut scutura timp de 90 de minute. (N. S.)

La tineret-rezerve: 0—1 (0—1)

A înscris **Vlad**.

CRIȘUL: Bologan — A. Sătmăreanu, Erdei, Bulc, Cocoș — Südy, Ceaușu — Csepan, Kassai, Birta Ferencz.

STEAUA: Dumbrean — Grigore, Ciugarin, Mirăuță Stoica — Belea, Cojocaru — Ionescu, Ștefănescu, Iordănescu, Vlad.

A arbitrat **Gh. Opriță** (Arad).

DIVIZIA NAȚIONALĂ A: ETAPA A 24—A

DOAR VAGONUL E DE VINĂ...

● UN STADION DE SUTE DE KILOMETRI ● COMPARAȚII CU „MOMENTUL 24" DIN ALTE CINCI EDIȚII ● CARE VOR FI ADEVĂRATELE DERBIURI ?

Cu finalurile sale de lovituri de teatru, a 24-a etapă din primul campionat al țării, a reunit — prin firele emisiunii condusă de *ION GHIȚULESCU* — zeci de mii de oameni, aflați la sute de kilometri distanță, într-o singură și uriașă arenă. În imensele ei tribune s-a palpitat pînă la epuizare. E imposibil să stabilești cîte stări sufletești întîlneai în acele clipe ; cîți se bucurau de golul lui *Lupulescu* și cîți striveau, ofuscați, sub călcîi, țigara abia aprinsă. Cîți săreau în sus de bucurie la șutul sec al lui *Roșu* și cîți simțeau în coșul pieptului amarul !

Campionatul a fost relansat ! Expresia e pe multe buze, apare în titlurile cronicilor închinate competiției nr. 1 a sportului nostru. Campionatul a fost relansat ! Există această veritabilă regrupare a forțelor — sus, printre „olimpieni", sau jos, printre presupușii condamnați ? Ce spun cifrele, ce spune o comparație cu exact același moment din ultimele cinci ediții ? Să vă înfățișăm acest tablou care poate constitui o mică expertiză a formulării răspunsului. Deci, în a 24-a etapă, chiar dacă era vorba de ediții cu numai 14 echipe, primele trei clasate erau următoarele iar ultima — și diferența de puncte față de lider — se prezentau astfel :

EDIȚIA 1963/64 :

1. *Dinamo București*	35 puncte
2. *Steaua*	29 puncte
3. *Rapid*	29 puncte
. . . . .	
14. *Siderurgistul*	18 puncte

Diferența de puncte lider-codaș : 17.

EDIȚIA 1964/65 :

1. *Rapid*	35 puncte
2. *Dinamo București*	34 puncte
3. *Steaua*	29 puncte
. . . . .	
14. *Minerul Baia Mare*	19 puncte

Diferența de puncte lider-codaș : 16.

EDIȚIA 1965/66 :

1. *Petrolul*	36 puncte
2. *Rapid*	30 puncte
3. *C.S.M.S. Iași*	27 puncte
. . . . .	
14. *Siderugistul*	18 puncte

Diferența de puncte lider-codaș : 18.

EDIȚIA 1966/67 :

1. *Rapid*	31 puncte
2. *Dinamo București*	29 puncte
3. *Farul*	27 puncte
. . . . .	
14. *Politehnica Timișoara*	19 puncte

Diferența de puncte lider-codaș : 12.

EDIȚIA 1967/68 :

1. *Steaua*	32 puncte
2. *F. C. Argeș*	30 puncte
3. *Dinamo București*	27 puncte
. . . . .	
14. *Steagul roșu*	19 puncte

Diferența de puncte lider-codaș : 13

ACUM :

1. *U.T.A.*	30 puncte
2. *Dinamo București*	28 puncte
3. *Rapid*	27 puncte
. . . . .	
16. *Vagonul*	18 puncte

Diferența de puncte lider-codaș : 12.

Aceste *„momente etapa 24"* în șase ediții de campionat ne demonstrează că, dacă în lupta pentru titlu, situații ca cele de astăzi mai întîlnim, în schimb în aceea pentru evitarea retrogradării avem de-face cu una dintre cele mai echilibrate și mai pasionante întreceri. Diferența de puncte dintre ocupanta locului întîi și deținătoarea „lanternei roșii" este cea mai mică din șirul situațiilor prezentate : doar 12 puncte ! Și, asta, notați, într-un campionat în care evoluează 16 echipe.

Această realitate cifrică ne duce la constatarea că, deci, relansarea a venit... de jos, de la această răbufnire a *Vagonului Arad*. Care, nu numai prin acel rezultat K. O. cu *U.T.A.* ci și mai departe a pus și pune pe jăratic pe vecinele sale ce-i simț tot mai puternic răsuflarea caldă și amenințătoare în ceafă. Da, oamenii lui *Dvorjalc* și *Dușan* au relansat campionatul și trebuie să le rămînem recunoscători. Pentru că, resemnați cum păreau după acel 1—5 din fața *Rapidului*, *„proscrișii Aradului"* ar fi redus doar la interesul prezentat de solitara încercare a piteștenilor de a ieși din strînsoarea tot mai puternică a locului 15, întregul element de atracție al campionatului.

Pe cînd acum ? Ei bine, acum, cînd în *Dealul Copoului* au răsunat aclamațiile unei tribune trimisă în înaltele zone ale satisfacției de golul lui *Lupulescu* ; acum, cînd dinamoviștii bucureșteni încearcă regăsirea suflului, întrerupți de eșecurile liderului ; cînd *Rapidul* va face tentativa reînnodării „cu valul nr. 8" ; acum cînd, băieții lui *Dumitrescu III*, ștergîndu-și lacrimile în avionul *Iași—Arad*, au redevenit bărbații decișii să-și apere reduta cu numărul de ordine 1, ACUM ne și gîndim la ceea ce ne rezervă campionatul pentru după „aventura elvețiană" pe care am dori-o încheiată cuminte pentru tricolori. (Adică măcar cu un egal. Dacă nu se poate mai mult !). Asta, făcînd un voiaj spre înălțimi. Dar, coborînd în adîncuri, și acolo întîlnim atîtea și atîtea atractive puncte pentru „programul viitor". Gîndiți-vă doar la aceste *„capete de afiș"* : *F. C. Argeșul — Crișul* și *Progresul — F. C. Argeș*, deci cu unele dintre „vedetele luptei retrogradării" în rolurile principale propuse de următoarele două etape. Probabil că va fi greu de ales, la un moment dat, între derbiurile frunții și cele ale subsolului clasamentului.

Și pentru toate astea... doar Vagonul e de vină !

Eftimie IONESCU

CONFIDENȚE... CONFIDENȚE... CONFIDENȚE...

● Rapidist, trup și suflet, **Octavian Popescu** a scos din buzunar, imediat după meciul de la Pitești, programul Diviziei A și a început să calculeze șansa la titlu. Vreți să aflați concluzia lui ? Iat-o : **„Nu se știe..."**

● Nunweiller IV, **înaintea meciului de la Bușteni :** „Scoatem precis un meci nul !" **Și Lică nu s-a dovedit a fi un profet mincinos...**

● *Moț de la U.T.A., accidentat la Craiova în meciul România—Polonia (echipe de tineret), a fost spectator la meciul Vagonul—A.S.A. Tg. Mureș. Cu ochii pe teren, cu urechea în tranzistor și cu sufletul la... Iași.*

● Cu două zile înaintea întîlnirii cu Progresul, Pexa („U" Cluj) a împlinit 26 de ani : **„Cadoul cel mai frumos pe care mi-l doresc,** spunea el, **este să cucerim cele două puncte pe care ni le-a luat Progresul, astă toamnă, la Cluj" !** Cele dorite de Pexa nu s-au realizat decît pe jumătate. N-a vrut arbitrul **Toth !**

● „Fiți foarte atenți la loviturile libere directe pe care le vor executa din apropierea careului nostru !" — *își avertizau jucătorii, antrenorii Farului. Cunoșteau ei tăria și precizia șuturilor lui* Oblemenco *și* Ivan *în asemenea situații. O singură dată au fault constănțenii în apropierea liniei de 16 m. A executat* Ivan, *mingea ștergînd bara transversală !*

● **Înaintea meciului de la Oradea, unul dintre apropiații clubului Crișul își amintea cu tristețe de un meci din toamnă, în urma căruia fusese nevoit să-l „ocrotească" pe arbitrul** Vasiliu, **pînă la îmbarcarea acestuia în tren. Să fi fost o presimțire ? Același om a retrăit duminică clipele evocate dimineața, de data aceasta avîndu-l „sub aripă" pe arbitrul** Rainea. **Și tot pînă la gară...**

● În cabina rapidiștilor, nemulțumire, dar și calm. Și o reflecție a antrenorului secund, Cristescu : **„Lăsați, băieți, nu e nimic. Nu există echipă pe lume care... să nu fi pierdut vreun meci..."**

● De cîteva zile mijlocașul U.T.A.-ei **Mircea Petescu** este tatăl unei drăgălașe fetițe.

● **Arbitrul** Ilie Drăghici **(București), delegat la tușă la meciul** Petrolul — Dinamo Bacău, **nu s-a prezentat la Bușteni. Noroc că arbitrul divizionar** V. Murgășeanu **a venit aici ca turist și a putut efectua „înlocuirea" în timp util !**

● După golul lui **Roșu**, pe teren s-a format, peste autorul victoriei argeșene, o adevărată „grămadă" ca la rugbi, alcătuită din 7—8 piteșteni. Știți cine a plonjat, la un moment dat, asupra acestei grămezi, venind fericit, în fugă, de pe tușă ? Antrenorul **Teașcă !**

● Sosiți de sîmbătă la Iași cu un avion special, jucătorii de la U.T.A. după ce au terminat meciul cu Politehnica au plecat în cea mai mare grabă la aeroport, chiar în echipamentul cu care jucaseră, căci avionul trebuia să decoleze la ora 19,20 înainte de a se lăsa întunericul. Iată un caz în care dezechiparea s-a făcut în... aer !...

● *Ultimul minut al partidei de tineret — rezerve de la Constanța. Arbitrul indică ferm punctul de la 11 m. Tribunele aplaudă. Nicidecum decizia conducătorului jocului, ci pe...Uțu care se apropie de minge și șutează. Pilcă se întinde ca un arc, respinge, dar același Uțu, calm, rela în plasă. Purtătorii tricourilor cu nr. 1 se felicită apoi reciproc. Frumos plonjonul crațoveanului ; spectaculoasă reluarea lui Uțu.*

● Duminică seară, după meciul cu U.T.A., **Cuperman** și-a sărbătorit căsătoria, cu sora unui... fotbalist : **Moldovanu** de la Petrolul. A doua zi, mijlocașul **Ștefănescu** l-a imitat, făcînd și el pasul spre întemeierea unei familii.

● **Scurtă fișă biografică a micuțului, dar talentatului extrem stîngа orădean** — Romulus Petrescu. **S-a născut la 26 septembrie 1948 în comuna cu nume de rezonanță istorică, Bobîlna. Este montator de locomotive Diesel electrice și elev în clasa a XII-a la cursurile fără frecvență. A fost golgeter al seriei a doua a Diviziei B în anul competițional 1967—68, ca atacant al C.F.R.-ului Cluj.**

● *Un jucător din formația Petrolului apare ca* Decu *în ziarul „Sportul" și* Cringașu *în revista noastră. Pentru lămurirea cititorilor ambelor publicații precizăm că este vorba de unul și același jucător, de altfel cum am mai subliniat și cu alt prilej. Numele lui de familie este* Cringașu, *iar prenumele* Decu.

● Cînd în min. 89 **Pojoni** a adus egalarea, antrenorul textiliștilor **N. Dumitrescu** a sărit în sus de bucurie, iar **Petescu** a ieșit din teren venind pînă la banca unde se afla antrenorul său pentru a-l săruta. Apoi, cu pași repezi, antrenorul **Dumitrescu** se îndrepta spre tunelul care ducea la cabine, cu zîmbetul pe buze. Dar n-a parcurs nici 30 de metri și **Lupulescu** a înscris golul victoriei pentru ieșeni. Bucuria lui **Coco Dumitrescu** n-a durat decît două minute.

● Oblemenco, Deselnicu, Țaină și Circiumărescu *au trimis de cîteva ori mingea afară din teren, după ce arbitrul fluierase. Cîțiva jucători craioveni au protestat, de asemenea, la alte decizii. Dacă arbitrul nu a îndrăznit să-i sancționeze mai aspru decît avertizîndu-i, s-o facă antrenorul Coidum pentru care după cîte știm disciplina reprezintă un obiectiv principal.*

● Puține dintre echipele noastre se pot mîndri, ca „U" Cluj, cu șuteuri de talia lui **Oprea** sau **Bungău.** Și duminică și-au tăiat partea leului. Dar, de marcat, au marcat **Barbu** și **Codrea...**

● În echipa de tineret a Politehnicii Iași și-a făcut debutul fratele atacantului **Lupulescu.** La cei 19 ani ai săi, Lupulescu II a dovedit că prin fizicul și talentul său va deveni un demn urmaș al consacratului atacant ieșean.

● *Cu Titus Ozon, am vorbit după consumarea partidei :*

— Am jucat slab, dar nici Dinamo n-a arătat prea mult. Echipa mea a slăbit după pauză. Cred că pe jucători i-a influențat căldura, cu care nu erau obișnuiți și de care mi-a fost teamă. Și, cum ați văzut, am avut de ce".

● După golul lui **Roșu** d'n meciul F. C. Argeș — Rapid, primul care l-a îmbrățișat pe **Constantin Teașcă** a fost **Ștefan Vasile,** fostul antrenor al piteștenilor, venit special să vadă meciul după ce actuala sa echipă, Oțelul Galați, jucase la București cu Metalul. Suflet de pitești...

● *Scurtă convorbire cu* Bazli Marian, *înaintea meciului cu Jiul :*

— Ați avut ceva probleme săptămîna aceasta, în pregătirea jocului ?

— Nu, n-am avut. Nici măcar jucători...

(Erau prin loturi).

CLASAMENT GENERAL

							ACASĂ							DEPLASARE						
1. U. T. Arad (1)	24	13	4	7	36-21	30	13	11	1	1	25- 6	23	11	2	3	6	11-15	7
2. DINAMO București (3)	24	12	4	8	43-26	28	15	12	1	2	39-13	25	9	0	3	6	4-13	3
3. RAPID București (2)	24	11	5	8	31-28	27	14	8	5	1	19-11	21	10	3	0	7	12-17	6
4. DINAMO Bacău (6)	24	11	4	9	28-26	26	12	11	1	0	24- 8	23	12	0	3	9	4-18	3
5. UNIVERSITATEA Cluj (7)	24	11	3	10	35-32	25	11	9	1	1	23- 5	19	13	2	2	9	12-27	6
6. JIUL Petroșani (4)	24	10	5	9	26-23	25	12	8	4	0	20- 6	20	12	2	1	9	6-17	5
7. UNIVERSITATEA Craiova (5)	24	11	3	10	39-39	25	12	10	1	1	28- 9	21	12	1	2	9	11-30	4
8. STEAUA București (9)	24	10	4	10	40-34	24	14	6	2	6	24-20	14	**10**	**4**	**2**	**4**	**16-14**	**10**
9. POLITEHNICA Iași (12)	24	11	2	11	26-30	24	12	10	1	1	20- 6	21	12	1	1	10	6-24	3
10. FARUL Constanța (13)	24	10	3	11	31-34	23	12	10	0	2	21- 7	20	12	0	3	9	10-27	3
11. PETROLUL Ploiești (11)	24	10	3	11	23-27	23	13	9	1	3	16- 8	19	11	1	2	8	7-19	4
12. A.S.A. Tg. Mureș (8)	24	10	3	11	27-32	23	12	10	1	1	19- 6	21	12	0	2	10	8-26	2
13. CRIȘUL Oradea (10)	24	7	8	9	26-25	22	12	5	6	1	20-10	16	12	2	2	8	6-15	6
14. PROGRESUL București (14)	24	7	8	9	24-29	22	15	6	7	2	19-14	19	9	1	1	7	5-15	3
15. F. C. ARGEȘ Pitești (15)	24	9	1	14	26-39	19	12	9	0	3	22-11	18	12	0	1	11	4-28	1
16. VAGONUL Arad (16)	24	8	2	14	34-50	18	13	7	2	4	27-27	16	11	1	0	10	7-23	2

CLASAMENTUL TINERET — REZERVE

1. Universitatea Cv.	24	15	3	6	42-25	33
2. A.S.A.	24	14	4	6	39-29	32
3. Crișul	24	14	3	7	36-19	31
4. F. C. Argeș	24	12	6	6	25-23	30
5. Dinamo Bacău	24	13	3	8	62-37	29
6. Dinamo Buc.	24	13	2	9	37-27	28
7. Steaua	24	11	4	9	62-36	26
8. Petrolul	24	10	6	8	33-28	26
9. Rapid	24	11	4	9	33-30	26
10. „U" Cluj	24	10	4	10	28-35	24
11. U.T.A.	24	9	4	11	33-32	22
12. Farul	24	9	3	12	25-23	21
13. Progresul	24	5	6	13	28-47	16
14. Jiul	24	7	1	16	17-51	15
15. Politehnica	24	6	2	16	22-52	14
16. Vagonul	24	3	5	16	27-52	11

BUȘTENI. **Ghiță** (Dinamo Bacău) se simte bine la înălțime, în aerul montan. Și, acum, el îi învinge pe „vulpoii" Petrolului, **Pavlovici** și **Dridea I.**

FAZA FINALĂ A CAMPIONATULUI NAȚIONAL DE JUNIORI

● UN INTERESANT TURNEU INTERNAȚIONAL DE JUNIORI LA BUCUREȘTI ● SE ORGANIZEAZĂ CONCURSUL „CEL MAI BUN JUNIOR"

Într-o recentă ședință, Comisia centrală de juniori F.R.F. a luat o serie de importante hotărîri.

1. CAMPIONATUL NAȚIONAL DE JUNIORI. Au fost stabilite termenele pe care trebuie să le respecte comisiile județene :

● 25 mai a.c. — pînă la această dată trebuie încheiate campionatele județene ;

● 27 mai — termen pentru anunțarea la F.R.F. a echipelor campioane județene și a celor clasate pe locurile 2, 3 și 4.

● Etapele inter-județene se vor desfășura la datele de 8,15 și 18 iunie, cu participarea a 48 de echipe. Județele Cluj, Mureș, Timiș, Prahova și Hunedoara vor lua parte cu cîte două echipe, orașul București cu 4 echipe, iar celelalte județe cu cîte una.

● TURNEUL FINAL SE VA DESFĂȘURA ÎNTRE 29 IUNIE—6 IULIE LA BRAȘOV. Cele 6 echipe calificate de etapele inter-județene vor fi împărțite în două serii a 3, cu jocuri sistem turneu simplu. Echipele clasate pe locul 1 în cele două serii vor disputa finala pentru locurile 1—2, cele de pe locul 2 pentru 3—4, iar formațiile clasate pe locul 3 în serii vor juca pentru locurile 5—6.

2. „TURNEUL INTERNAȚIONAL 23 AUGUST". Prima ediție a acestei competiții va fi organizată anul acesta, ÎNTRE 17—24 AUGUST, LA ARAD ȘI TIMIȘOARA. La turneu au fost invitate să participe echipe selecționate (orașul Belgrad sau Croația, Cehoslovacia) — care vor forma o serie — și echipe club (Hutnik Nowa Huta-Polonia, IF. Göteborg-Suedia și una din R.D. Germană, nedesemnată încă) — formînd a doua serie. Fiecare din serii va da cîte un cîștigător.

3. „CEL MAI BUN FOTBALIST JUNIOR". Concursul se va desfășura în cadrul **„Festivalului tinerelor speranțe"** care va fi organizat între 3 și 16 iunie, la București, și cu participarea a peste 600 copii. Concursul „Cel mai bun fotbalist junior" va avea loc în taberele de vară ale F.R.F. și are drept scop : pregătirea multilaterală a copiilor și juniorilor, stimularea permanentă a interesului față de pregătire și cuprinderea unei mase din ce în ce mai mari de elemente tinere.

DIVIZIA NAȚIONALĂ A

ETAPA A 24-a

Insemnări de re

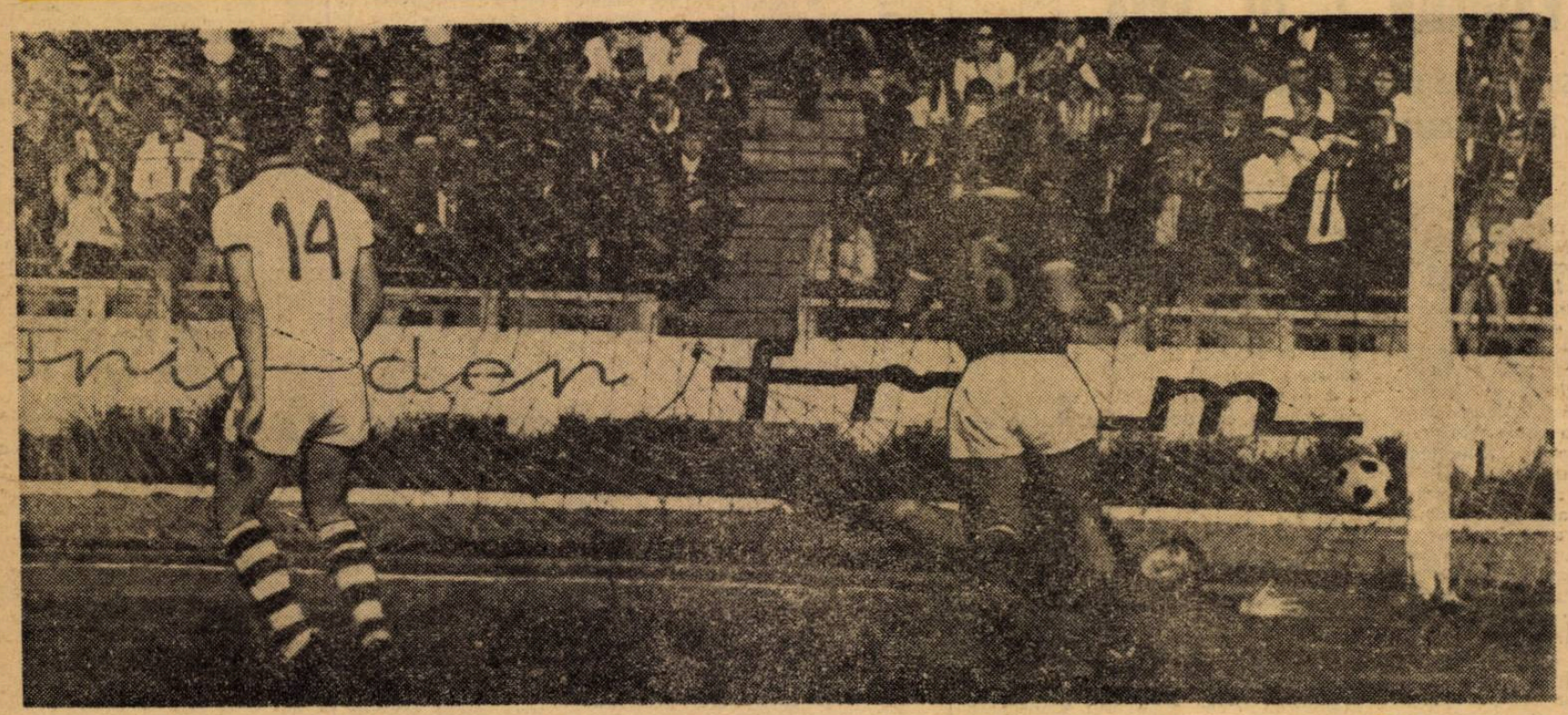

PITEȘTI. Olteanu (nr. 6) privește... finalul greșelii sale : Mazurachis (nr. 14) a deschis scorul, cu tot plonjonul lui Ariciu. Bucuria Rapidului va fi însă de scurtă durată

Foto : S. BRAȘOVEANU

ACID PROASPĂT ÎN ACUMULATORUL LUI F.C. ARGEȘ

Ce-a făcut, pînă acum, Teașcă la F. C. Argeș ?

Răspuns simplu. A făcut ceea ce poți face cu o baterie de acumulatori consumată, cu care nu mai poți porni motorul. Îi schimbi acidul !

Duminică acumulatorul piteștean a vădit acidul proaspăt.

Mai intîi în alcătuirea formației, în care apar Ariciu, Ciolan, Mățăoanu, Pigulea în timp ce pe culoarele de sub tribună se plimbă Niculescu, Nuțu. Barbu, cu figuri nu atît triste, cît preocupate și îngrijorate, așteptînd o ședință a clubului, care să discute un memoriu sau așa ceva...

Apoi, în așezarea în teren. O formulă inițială 4—3—3, cu apariții ale lui Olteanu pe post de libero, cu un Dobrin vîrf de atac. Și — mai ales — cu acel nerv pe care-l poate da unei echipe care forțează victoria, înlocuirea la jumătatea reprizei secunde a unui fundaș central și a unui mijlocaș cu doi atacanți...

Apoi în joc. Argesenii au alergat din toate puterile, s-au bătut pentru fiecare minge, exemplul cel mai concludent constituindu-l Prepurgel („numărul 1" al echipei ca efort și dăruire) și Ivan I care și-a îndeplinit cu strictețe (aproape cu rigiditate) indicația primită de a fi jandarmul lui Năsturescu, de a-l anihila pe cel mai periculos atacant advers.

Apoi, și nu în ultima instanță, în acel element greu de definit în cuvinte sau în fapte concrete, exacte, care se cheamă NOUTATEA ÎN ATMOSFERA. Este azi la F.C. Argeș ceva deosebit, ceva original, ceva ce se simte în rîndurile echipei, printre suporteri, în tribune.

Avînd de partea sa toate aceste... repercusiuni ale acidului nou introdus în baterie, F.C. Argeș a smuls duminică victoria Rapidului.

Cu aceste atu-uri dar... și cu acea scînteie de inspirație și măiestrie a lui Dobrin, care a creat în acele minute finale, de năruire a speranțelor — golul lui Roșu ; gol care DINTR-UN PUNCT (aproape inutil) A FĂCUT DOUĂ (cu valoarea incomensurabilă, mai ales morală pentru o echipă care încearcă să-și stopeze alunecarea) !

Și astfel „al nouălea val" a fost din nou fatal Rapidului.

Fie-ne însă permis să spunem, fără a dori să diminuăm meritele învingătorilor, că feroviarii au contribuit și ei la... propriul insucces. E poate vina oboselii, e poate vina... tranzistoarelor (care aduceau, repetat, pe stadion știrea că U.T.A. e condusă cu 1—0 la Iași), dar fapt cert este că la 1—1 Rapid a jucat în apărare și... la scurgerea timpului. Jocul nou în apărare aplicat de piteșteni este încă nepus la punct, adesea el a apărut chiar dezorganizat, ceea ce ar fi trebuit să fie o invitație la atac pentru rapidiști. Bucureștenii au căutat însă prea mult egalul, pentru a se mai gîndi și la victorie. Și astfel Dinu și Dumitru s-au mulțumit să distrugă, deși știu atît de bine să și creeze, Codreanu s-a complăcut în rolul de muncitor anonim la cot cu mijlocașii, iar fundașii Lupescu și Greavu n-au mai venit la atac decît — în singura fază cînd au făcut-o — ei doi au fost eroii celei mai mari ocazii a Rapidului în acest meci.

Final de meci cu stări sufletești diferite, dar și cu „corecturi" similare. La F.C. Argeș, bucurie sub semnul lui : **Azi, da ; dar mai avem 6 etape...** (pe ton de îngrijorare).

La Rapid, decepție sub semnul lui : **Azi, nu ; dar mai avem 6 etape..** (pe ton optimist).

R. U.

LACRIMILE TEXTILIȘTILOR

Cu ochii împăienjeniți de lacrimi jucătorii U.T.A.-ei se îndreptau spre vestiare. Plîngeau **Gornea, Petescu, Domide,** plîngeau puștii **Sima** și **Atodiresei.**

Un minut înainte de sfîrșit pierduseră un punct, așa cum se exprimau ei mare cît „roata carului" și pe care contau din momentul egalării. Și, la drept vorbind, după aspectul jocului, un rezultat de egalitate ar fi corespuns pe deplin, comportării ambelor echipe. Poate că necazul jucătorilor arădeni nu ar fi fost atît de mare dacă adversarii lor și-ar fi apropiat victoria mai devreme și nu chiar în penultimul minut de joc, cînd speranțele remizei se profilaseră pentru ei. Durerea din sufletul lor pornea și de la faptul că pierd teren în clasament dar și pentru că în urma unei reprize bune n-au reușit să păstreze echilibrul restabilit de **Pojoni.** Nu mai puțin necăjit era — bineînțeles — și antrenorul **Dumitrescu,** afectat în plus și de comportarea unor jucători : **„Sînt tare supărat în special pe Domide — ne spunea el — care a făcut azi una dintre cele mai slabe partide din activitatea sa. A jucat retras, fugind de răspundere, cu toate că i-am indicat să rămînă la înălțimea ultimului apărător pentru a putea finaliza. A și ratat o situație rarisimă, luftînd de la trei metri, cînd îl avea în față numai pe portarul Constantinescu. Nu același lucru îl pot spune despre Pojoni, Bacoș, Petescu sau Axente. Ei s-au dăruit în joc au respectat indicațiile, au fost primii la minge."**

Într-adevăr, antrenorul textiliștilor avea de ce să fie mîhnit. Cu toate că în repriza a doua elevii lui au jucat destul de bine, echipa în ansamblu nu mai este acel tot unitar cu care ne obișnuisem în turul campionatului. Discrepanța dintre compartimente se face simțită din plin, iar forma jucătorilor — cunoaște fluctuații. **Gornea** pare mai puțin inspirat. Fundașii laterali sînt depășiți mai ușor, „Bătrînul" **Lereter** dă semne de oboseală, iar, din atac numai **Axente** joacă la adevărata lui valoare.

Gheorghe NERTEA

BUCUREȘTI. Secvență din nereușitul „moment Toth" : instantaneul pledează pentru sancționarea lui Tarălungă — fault asupra lui Moldovan. Decizia conducătorului jocului va fi... penalti în favoarea Progresului

Foto : P. COZIA

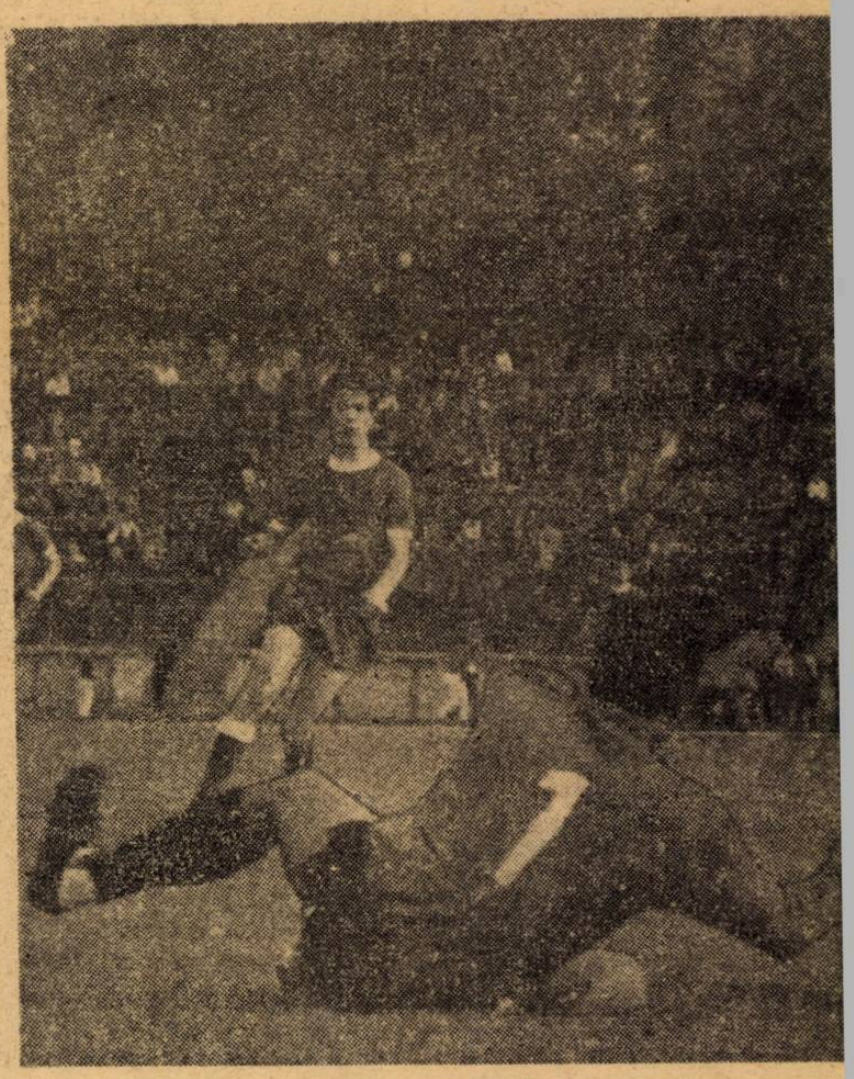

PREȚ

Noțiunea de adevăr este fapt limpede ca lumina zilei, cei ce-l constată și-l judecă de orgoliu, de subiectivismul cam simplistă, a acestui... adev pornire în relatarea unui feno Steaua, precum și a implicați tura cu nimic esență, precize lui s-a diversificat pe trei pl a publicului spectator, care de pentru Steaua), și-a păstrat to acceptabile. Pe al doilea plan, de foști spectatori, deveniți o diatori ai vestiarului arbitrilo intereselor echipei orădene. L explicație din partea arbitrului Steaua, ci a acelora apărute două plonjoane teatrale ale h o oră de asediu, arbitrii au „urmați" de cei 60—70 de „vit neomenești, incapabili de a-ți zînd ochii cu lașitate la lumi la hotel, arsenalul lor conda fost folosit din plin asupra a arbitrul birlădean pentru mod să conducă partida.

În contrast cu acest grup, tuată în apropierea hotelului, ganizatorii, și ei afectați de în tumirea nu le-a pătat omenia trului, protejîndu-l și expunîn fermă și frumoasă, și-a găsit în tren a lui **Nicolae Rainea.**

Am făcut cunoscute acest infime părți a așa-zișilor spect numai la Oradea, deși actele Codul Penal. Replica generală cu seamă a reprezentanților cl

DINAMO BACĂU=NIC

O asertiune des utilizată în fotbalul nostru : **„Echipa trebuie să reflecte personalitatea antrenorului",** are, din păcate, o transpunere practică invers proporțională. Și din această cauză, verbul frumos, cu care unii antrenori își poleiesc procesul de pregătire săptămînal, sună adeseori fals, duminica.

Citind aceste rînduri mulți dintre profesori se vor plînge de indolența și lenevia elevilor lor. Dar, în afara orelor de dirigenție, aceștia n-au la îndemînă și orele de practică ? Pentru că, numai astfel, printr-un efort conjugat, echipa poate ajunge, într-adevăr, să reflecte personalitatea antrenorului. În timp, cu tact și exigență, pe baza exemplului personal. Așa cum o face, de altfel, cu o dăruire pilduitoare, **Dumitru Nicolae,** cel care a rămas, în memoria unei generații ca internaționalul **Nicușor.**

Într-adevăr, echipa dinamoviștilor băcăuani, dobîndește treptat (un proces departe de a fi încheiat !) atributele unei echipe cu personalitate, care intră în teren cu lecția bine învățată, care poate răspunde corect și în timp util necunoscutelor pe care orice partidă le ascunde. Nu discutăm aici în termeni absoluți (fotbalul, ca joc, e departe de așa ceva și sarabanda rezultatelor depinde adeseori de un moment de inspirație sau... neinspirație), ci vrem să subliniem doar perfectul acordaj.

Nicușor a fost un jucător de subtilitate tehnică și luciditate tactică, cu un echilibru psihic de invidiat, de o rară modestie și seriozitate, care-l recomandau ca un coechipier ideal cerea anilor în acestea treo act de explicat fapt **Bacău** n-a iscat n-a evoluat lam este seriozitatea n-a epatat nicio zentat întotdeau eă improvizația

Așa a jucat ș în fața unei ec în 90 de minute nu și-a admone întregii echipe.

Fără a avea tualitate jucător pe **Dembrovschi** teranilor **Nedelc**

De ce ?

Pentru că ac trenorului ei.

Și am scris ac se confundă mo sonalitatea...

orter

CINSTEI

gură. Ea definește, întotdeauna, un
inţa de a fi contestat atîta timp cît
ima nici mintea umbrite de patimă,
al realităţii. Iertaţi enunţarea, poate
am considerat-o necesară ca punct de
rut în timpul şi după meciul Crişul—
întristătoare. Şi pentru a nu-i dena-
pul locului că maniera interpretării
primul s-a aflat covîrşitoarea parte
t adevărul fazei din min. 21 (penalti
dinea în limitele unei bune cuviinţe
ini în primul, s-au situat circa 60—70
încheierea meciului, o ceată de ase-
eroi, pozînd ad-hoc în susţinători ai
la lor atitudine avea ca deziderat o
enaltiului acordat în favoarea echipei
naţia lor înfierbîntată, ca urmare a
l, în careul bucureştean. După circa
stadionul, cu toate riscurile posibile,
hipurile stacojii de efortul furiei lor
e logic la o întrebare logică, închi-
rului. Pe tot parcursul de la stadion
– injurii, ocări, pietre, pumni — a
Rainea. Acesta era preţul plătit de
şi demn în care a socotit că trebuie

intervenţia organelor de miliţie, efec-
rămat ca pe o pleavă, s-au situat or-
a echipei proprii, **cărora însă nemul-**
de gazde i-a adunat în jurul arbi-
rîndul lor, loviturilor. Atitudinea lor
pînă în final, adică pînă la urcarea

pentru a înfiera atitudinea acelei
n păcate încă tratați cu clemență, nu
înscriu printre cele condamnate de
rității oamenilor din stadion, şi mai
orădean, le-a izolat însă, cu hotărîre.

Nicolae SOARE

CUM SĂ NE EXPLICĂM ARBITRAJUL LUI AL. TOTH?

Şirul greşelilor lui Al. Toth, care în meciul Progresul—„U" Cluj s-a dovedit total neinspirat, departe de faze şi în... ceartă cu regulamentul de joc, devenind uneori ... personajul principal de pe stadionul Republicii, a început încă din min. 3 cînd Moldovan, portarul clujenilor, a prins balonul dincolo de careul de 16 m. şi nu a fost sancţionat, aşa cum se cuvenea, pentru henţul comis. Un timp, Al. Toth „dispare" din atenţia publicului, dar revine în ultimul sfert de oră al reprizei cînd, în min. 35 şi 36, dă decizii în totală contradicţie cu situaţia de pe teren, stîrnind protestele spectatorilor şi semănînd totodată confuzie în rîndurile lor. „Suita" urmează însă. În min. 37 Pexa îl împiedică pe Mateianu să joace mingea, facilitînd intervenţia lui Moldovan. Deci — obstrucţie clară. Conducătorul de joc nu ia însă, nici o hotărîre ! Pentru a încheia cu prima repriză, să amintim de faza din min. 44 cînd Mustăţea, scăpat singur pe contraatac, e prins de picior de Grama. Arbitrul Toth fluieră, dar dictează lovitură liberă în favoarea... Progresului !

BUCUREŞTI. Stan şi Georgescu îşi conjugă eforturile şi reuşesc să-l stopeze pe Lucescu. Dinamo va rămîne doar cu avantajul golului marcat de Dumitrache

Foto : C. PETRE

Dar, cele mai mari greşeli apar după pauză. Mai întîi, în min. 56 cînd acordă Progresului un penalti GRATUIT (din care Mateianu a egalat) : Ţarălungă este faultat de Codrea, se dezechilibrează, revine ; arbitrul, aplicînd JUST legea avantajului, face semn ca jocul să continue ; Ţarălungă nu-şi întrerupe cursa, intervine şi Moldovan PE CARE JUCĂTORUL PROGRESULUI ÎL FAULTEAZĂ (a se vedea fotografia din această pagină, deosebit de clară în această privinţă) dar — stupoare — Al. Toth fluieră şi arată ... punctul de la 11 m.!! După 12 minute, la un alt atac, Ţarălungă (duminică unul dintre cei mai incisiv' atacanţi ai echipei bucureştene) ajunge în careu, în bună poziţie de şut, dar Solomon îi suflă mingea CU MÎNA. Deci, henţ clar şi 11 m. Din nou arbitrul trece cu vederea şi această neregularitate. Iar în min. 80, mingea, expediată cu o puternică lovitură de cap de către Bungău, trece peste toată apărarea Progresului şi se îndreaptă spre plasă. Neacşu intervine însă prea tîrziu, totuşi, pentru a o mai prinde pe linia porţii, intervenţia sa avînd loc DUPĂ CE BALONUL DEPĂŞISE LINIA DE POARTĂ CU TOATĂ CIRCUMFERINŢA SA ! GOL VALABIL, reclamat de clujeni, dar pe care arbitrul nu-l acordă (!?).

Finalul meciului e marcat de... intrarea în arenă a tuşierului Ştefan Patcoş. Neatent la faza din min. 80, a semnalat că golul nu a fost valabil, dar **numai după ce l-a văzut pe Al. Toth că nu l-a acordat ;** în min. 84 semnalează ofsaid la Oprea, scăpîndu-l din vedere pe Neacşu (în acest joc un fel de „libero" al Progresului) lîngă stîlpul porţii ; în min. 88. în schimb, nu semnalează un ofsaid real (Bungău) ; în min. 89 sesizează un corner REAL la poarta lui Manta, pentru ca apoi să revină asupra deciziei !!

Pe bună dreptate te întrebi citind această suită de „perle" ! Lipsă de pregătire, dezinteres sau, pur şi simplu, NECINSTE ? Ce a stat la baza „arbitrajului" prestat de Al. Toth şi St. Patcoş ? Cum să ni-l explicăm ?

Mircea TUDORAN

OR!

ersar loial. Metamorfozate cu tre-
ţi indispensabile unui antrenor,
ntr-o osmoză sesizabilă, dar greu
jocul echipei sale. Echipa **Dinamo**
ată rezultate senzaţionale, dar nici
, pentru că linia sa de conduită
e-şi apără şansele. Această echipă
rin focuri de artificii, dar a pre-
joc elaborat şi echilibrat, pentru
ră în planurile sale.
inică la Buşteni, luptînd din greu
ezlănţuite şi avidă de victorie. Şi
şor nu s-a clintit de la locul său,
ucătorii. Calmul său s-a transmis

, **Dinamo Bacău** a readus în ac-
ică **Nunweiller** şi **Ghiţă,** l-a lansat
museţează efortul tinerese al ve-
ătafu.

echipă reflectă personalitatea an-

induri pentru că, nu de puţine ori,
cu mediocritatea şi ifosele cu per-

Paul SLAVESCU

CLASAMENTUL GOLGETERILOR

15 goluri : Dumitrache (Dinamo Bucureşti) — 1 din 11 m ; Oblemenco (Universitatea Craiova) — 3 din 11 m.

13 goluri : Voinea (Steaua) — 2 din 11 m.

12 goluri : Tufan (Farul)

11 goluri : Oprea („U" Cluj) — 3 din 11 m; Neagu (Rapid).

10 goluri: Grozea (Petrolul) — 1 din 11 m

9 goluri : Creiniceanu (Steaua)

8 goluri: Oaidă (Progresul) — 2 din 11 m; Petescu (U.T.A.), Daniel Ene (Dinamo Bacău)

7 goluri : Dembrovschi (Vagonul) — 3 din 11 m; Tătaru (Steaua); O. Popescu (Jiul—Rapid) ; Mureşan (A.S.A.); Dembrovschi (Dinamo Bacău), Radu (F. C. Argeş Piteşti), Sasu (Farul) — 2 din 11 m.

COLŢUL CĂPITANULUI DE ECHIPĂ

AZI :

SFÎRLOGEA

(VAGONUL)

După etapa a 2-a, adică după meciul pierdut acasă cu Rapid Bucureşti, în echipa noastră a coborît sentimentul dureros al neputinţei de a mai realiza ceva. Nu ne mai rămînea decît perspectiva viitorului campionat, în Divizia B, a unui campionat probabil greu, din care va trebui, dacă vom ajunge acolo (observaţi, în momentul de faţă, ne-a părăsit resemnarea totală), să revenim în prima Divizie a ţării. Am convenit că va trebui să pregătim această revenire, jucînd de pe acum, în meciurile ce ne-au mai rămas, cu o echipă cristalizată ca formulă şi personală ca stil de a juca. Trebuia, adică, o renovare, si ea s-a efectuat renunţîndu-se la serviciile jucătorilor **Adam, Halagian şi Chivu** şi consolidîndu-se ideea înfiripată încă din ajunul meciului cu Progresul, de a permite jucătorilor să-şi aleagă singuri postul pe care să evolueze. În felul acesta am ajuns eu mijlocaş (cedîndu-i lui **Macavei** partea stîngă a terenului, unde niciodată nu m-am simţit în apele mele) şi căpitan de echipă (băieţii mi-au conferit mie banderola pe care o purtase **Adam**). Am intrat, aşadar, acum trei etape, pe stadionul din Craiova, într-o postură inedită, în fruntea a 10 coechipieri. Le-am spus băieţilor atunci, jumătate în glumă, jumătate în serios : **„Să vedeţi cum am să vă conduc eu astăzi !".** După cum se ştie, am cîştigat acel meci. Cum s-ar spune, desemnarea mea drept căpitan a fost de bun augur şi băieţii, simţind nevoia unui „fetiş", după meciul acela m-au îndemnat şi ei, tot jumătate în glumă şi jumătate în serios : **„Sfîrlogea, condu-ne ca la Craiova !".**

Dar, desigur că victoriile care au urmat în faţa U.T.A.-ei şi a lui A.S.A. Tg. Mureş, se datoresc deopotrivă întregii echipe şi antrenorilor noştri. Echipa a înţeles că trebuie să-şi apere onoarea sportivă luptînd cinstit, antrenorii au intuit că numai schimbînd profilul antrenamentelor (s-a renunţat la cele dure, exclusiv pentru condiţie fizică în favoarea antrenamentelor uşoare, cu mingea la picior) se poate deştepta într-o echipă necăjită, pofta pentru fotbal. Fără îndoială că evenimentul major al campionatului nostru pînă la ora actuală, este victoria Vagonului asupra U.T.A.-ei. După acest meci, tot oraşul a împietrit. Primiţi cu huiduieli la intrarea pe teren şi aplaudaţi, ce-i drept, după meci, noi n-am făcut decît să fim oneşti. Nimeni nu prevedea victoria noastră. **Domide** declara înainte de meci că, sculaţi chiar noaptea din somn, ei ne pot învinge, oamenii pe stradă ne zîmbeau consolator. Victoria aceasta însă exista în noi, cei de la Vagonul, o simteam, îşi făcuse culcuş încă din tur, cînd am condus U.T.A. timp de 79 de minute, răsărise mai viguros în săptămîna premergătoare meciului, după ce am învins-o într-un amical cu 6—0.

Revenirea aceasta a noastră este tardivă ? Nu ştiu. Tot ce putem afirma este, că atîta timp cît mai există o şansă, fie ea şi minimă, datoria noastră este s-o apărăm.

HENŢ, DAR INVOLUNTAR. DECI...

● Anii îndelungaţi de arbitraj i-au dat lui C. NIŢESCU (Sibiu) experienţa necesară pentru a conduce cu pricepere un meci, oricît de greu ar fi el, iar specialiştilor şi spectatorilor dreptul de a fi foarte pretenţioşi faţă de el. Duminică, C. Niţescu a prestat din nou un arbitraj bun. E drept însă, că nici echipele nu i-au făcut greutăţi. Deci, au fost împrejurări favorabile unei conduceri atente şi prompte în intervenţii, cu decizii juste. Una din ele ne-a atras atenţia pentru că, în cazuri similare, unii arbitri ar fi hotărît altfel decît a făcut **Niţescu.** În min. 58, **Peronescu** a făcut o cursă rapidă la capătul căreia a centrat puternic. În traiectoria ei, însă, mingea a lovit mîna lui **Popa** care alerga spre **Peronescu** pentru a-l ataca. Cum faptul s-a produs în careu, două erori de mari proporţii : **în min. 57, cînd Jercan, scăpat spre poartă, a fost faultat pe linia careului mic, şi în min. 65, cînd Mazurachis a fost oprit, tot prin fault, în drumul său spre poartă, la doi paşi în interiorul careului de 16 metri. În loc să acorde penalti la aceste faze, arbitrul a făcut semn că meciul să continue. Şi aceasta la scorul de 1—1...**

Pe bună dreptate se pune întrebarea : CUM DE A FOST DELEGAT LA UN ASTFEL DE DERBI UN ARBITRU NECUNOSCUT, TOTAL LIPSIT DE EXPERIENŢA DIVIZIEI A ? **El arbitrase primul său meci de A doar cu o săptămînă înainte (U.T.A. — Vagonul) !!**

Nu sîntem împotriva ridicării de noi arbitri (mai ales că ducem evident lipsă...) dar o asemenea „promovare" nu face servicii nimănui. Şi în primul rînd arbitrului promovat... Şi e păcat, mai ales cînd — poate — el are calităţi

lui N. RAINEA, este capacitatea acestuia de a se desprinde, de a se detaşa de condiţiile exterioare, proprii unui joc, aşa cum a fost **Crişul — Steaua.** IMPASIBIL LA FORMIDABILA PRESIUNE EXERCITATĂ DE STADION (a cărui uhică dorinţă era victoria echipei sale indiferent de adevărul meciului), calm şi hotărît în decizii, **N. Rainea** a făcut duminică dovada curajului şi onestităţii sale. Ca orice om, a avut şi momente în care s-a clătinat, marcate de unele aprecieri eronate în privinţa legii avantajului, neesenţiale însă pentru deznodămîntul just al partidei.

O GREŞALĂ, DE AJUNS SĂ „ÎNTOARCĂ" UN REZULTAT

● ZAHARIA DRĂGHICI, conducătorul jocului Politehnica Iaşi — U.T.A. a fost suficient să facă o

CURIERUL ARBITRAJELOR

cîţiva din jucătorii Jiului au reclamat 11 m. **C. Niţescu** însă, a lăsat jocul să continue, cum era şi firesc, pentru că A FOST UN CAZ TIPIC DE HENŢ INVOLUNTAR, AŞADAR NESANCŢIONABIL.

CINE EŞTI DUMNEATA, OTTO ANDERCO ?

● În legătură cu arbitrajul prestat de OTTO ANDERCO din **Satu Mare** la derbiul etapei, nu putem avea decît cuvinte de nemulţumire. De ce ? Mai întîi, pentru că — speriat de dificultatea jocului (al cărui rezultat angaja şi titlul şi retrogradarea) — Anderco a fluierat exagerat, fragmentînd exasperant jocul, nelăsînd — pur şi simplu — echipele să joace. Ca să nu mai vorbim de nenumărate decizii inverse sau de neînţeles !

Dar aceasta ar fi, poate, mai uşor de trecut cu vederea. Arbitrul de la acest meci a comis şi

MAI BINE... FĂRĂ JAMBIERE!

● Pe la jumătatea reprizei secunde a partidei dintre echipele de tineret-rezerve, Farul — „U" Craiova, arbitrul de centru M. DIMITRIU (Tulcea) a oprit jocul, obligînd pe unul dintre tinerii jucători craioveni să-şi ridice jambierele. După cîteva minute, pe teren au apărut seniorii celor două cluburi. Şapte dintre ei au jucat tot timpul cu jambierele căzute : **Iancu, Dumbravă, Antonescu, Mareş, Strîmbeanu, Ivan** şi **Velea.** Sub privirile unui reputat arbitru divizionar — MIRCEA ROTARU — care a condus bine partida Farul — „U" Craiova. Să le fie oare permis seniorilor ceea ce la juniori sau tineret se sancţionează prompt ?

CURAJ ŞI ONESTITATE

● Ceea ce trebuie relevat cu deosebire în maniera de arbitraj a

singură greşeală, în min. 87, şi jucătorii de la Politehnica au înscris golul victoriei ! Cînd mingea şutată din apropiere a atins mîna lui **Czako,** arbitrul a considerat că henţul a fost comis involuntar şi ca atare, a lăsat jocul să meargă, invitîndu-i pe jucători, cu gestul adecvat, să continue jocul. Hotărîrea, odată luată, trebuia menţinută, mai cu seamă că **Zaharia Drăghici** se afla în apropierea fazei cu pricina. Dar n-a procedat aşa. DUPĂ CÎTEVA SECUNDE, CÎND MINGEA ERA APROAPE DE LINIA DE CENTRU, LA SEMNALIZĂRILE INSISTENTE ALE TUŞIERULUI STAVRU NICOLAU, A FLUIERAT ŞI INDICAT LOCUL DE UNDE IEŞENII URMAU SĂ EXECUTE LOVITURA LIBERĂ. **Ştefănescu** a trimis cu boltă şi **Lupulescu** a reluat imparabil, aducînd victoria Politehnicii. Iată o greşeală de arbitraj care se poate spune că a întors un rezultat în penultimul minut de joc.

Apărătorul gălățean va degaja balonul pe care-l urmărește atacantul bucureștean (fază din meciul Metalul — Oțelul 3—1)

Foto : VASILE BAGEAC

REPRIZE DIFERITE

PROGRESUL Brăila — POLITEHNICA București 3—0 (3—0)

AU INSCRIS : Pareșcura (min. 19 și 22), **Ciupitu** (min. 37).

PROGRESUL : **Rădoi — Simionescu, Teodorescu** (min. 47 : **Gh. Constantin**), **Gheorghiță, Plugaru — Balaban, Iancu — Ciupitu, Stoicescu, Pareșcura** (min. 46 : **Avramescu**), **Stoian.**

POLITEHNICA : **Smeu — Tetic Ionescu, Savu** (min. 46 : **Ghergheață**), **Rădulescu — Sîrbu, Cicu — Gugiu, Duțan, Păiș** (min. 70 : **Mihăilescu**), **Eftimescu.**

A arbitrat : **M. Marinciu** (Ploiești).

Dornici să se reabiliteze în fața suporterilor brăileni după eșecul suferit în etapa precedentă, gazdele pun de la început stăpînire pe joc. Unul după altul, atacurile lor „elatină" apărarea destul de greoaie și nesigură a Politehnicii. Dominarea lor este concretizată de *PAREȘCURA* — omul de gol — cu un șut puternic de la marginea careului, iar cîteva minute mai tîrziu, tot el majorează diferența, reluînd în poartă o minge respinsă de portarul bucureștean.

Studenții practică un joc confuz, atacanții lor nu reușesc să se apropie de poarta lui *Rădoi*, rareori trecînd de centrul terenului. Sesizînd slăbiciunea adversarului, brăilenii mențin ritmul alert, acțiunile lor fiind în continuare periculoase. Pe rînd *Stoicescu, Iancu, Pareșcura* (trimite balonul în bara transversală) ratează ocazii favorabile. Pînă la sfîrșitul primei reprize jucătorii din Brăila mai înscriu un gol prin *Ciupitu*, cu largul concurs al portarului bucureștean.

După pauză aspectul jocului este complet schimbat. Atacă Politehnica, în timp ce Progresul, cu formația remaniată *(Pareșcura*, la sfîrșitul primei reprize și *Teodorescu*, la începutul celei de a doua, s-au accidentat), trece în apărare. Această a doua parte a jocului aparține oaspeților, însă înaintarea lor, în care doar *Duțan* s-a dovedit mai incisiv (două șuturi în urma unor acțiuni bine gîndite și care i-au dat prilej portarului *Rădoi* să se remarce), nu reușește să reducă din handicap. Partida se încheie cu un rezultat care îi răsplătește pe brăileni pentru jocul bun din prima repriză, pentru calmul și dîrzenia cu care s-au apărat în cea de-a doua.

DINU COSTESCU
corespondent

VICTORIE ÎN 10 OAMENI

Povara acestei partide — hotărîtoare pentru configurația periferiei clasamentului seriei a II-a — a făcut ca în primele 15 minute să urmărim două echipe încordate, crispate, care nu reușeau nici măcar o fază apt să facă simțită prezența spectacolului fotbalistic. Această incapacitate i-a afectat mai mult pe fotbaliștii echipei gazdă care, exasperați, începuseră să apeleze la duritățI, dar arbitrul s-a opus hotărît eliminîndu-l pe Petrică *(Chimia). Paradoxal, această decizie a făcut ca vîlcenii să acționeze mult mai lucid.* Mihăilescu *la hotărîrea de a compensa absența coechipierului eliminat, prin evoluția sa excepțională — a fost cel mai bun atacant și cel mai bun... apărător !* I. Popescu *a renunțat la risipa de fantezie și a călăuzit sobru atacul vîlcean, iar portarul* Sanda *a dirijat apărarea cu calmul și înțelepciunea jucătorului cu 20 de ani de activitate fotbalistică. In această situație* Donca *și colegii săi de linie fac față tot mai greu atacurilor gazdelor, iar* Bohoni *și* Miculaș *își răresc mult incursiunile prin careul vîlcean, Speranțele ofensive ale vîlcenilor au fost materializate în min. 51, cînd* Mihăilescu *a șutat puternic, iar portarul* Moricz *respinge în poarta proprie. Tribunele „explodează", încurajările vîlcenilor sînt frenetice, dar antrenorul* Nuțescu, *mulțumit cu acest singur gol, îl trimite pe* Mihăilescu *în spatele fundașilor pe post de libero, îl înlocuiește (total neinspirat) pe* Orovitz *cu* Drăgușin, *invitînd astfel pe bălmăreni să ne demonstreze capacitatea lor de atac. Bineînțeles, oaspeții nu refuză invitația, dar vlăguiți de eforturile din minutele ce se scurseseră, nu pot obține golul mult dorit. Gazdele sînt dominate pînă în ultimul minut cînd* I. Popescu, *cu un șut splendid, l-a „întins" pe* Moricz, *vrînd poate să schimbe convingerea celor prezenți că această partidă n-a încîntat ochiul.*

C. DRUTĂ
corespondent

CHIMIA Rm. Vîlcea — MINERUL Baia Mare 1—0 (0—0)

A INSCRIS : Moricz (min. 51 — autogol).

CHIMIA : **Sanda — Marinescu, Ciobanu, Sîrbu, Petrică — Constantinescu, Stingă — Toma, Mihăilescu, I. Popescu, Orovitz** (min. 72 : **Drăgușin**).

MINERUL : **Moricz — Kromely, Donca, Doboș Docu** (min. 14 : **Ujvari**) — **Miculaș, Hornung** (min. 33 : **Rednic**) — **Redes, Radu, Bohoni, Bandi.**

Foarte bun arbitrajul lui **Gh. Limona** (București).

PREA MULTĂ ÎNDÎRJIRE !

Anul trecut, în iarnă, antrenorul C.F.R.-ului din Arad, *Ilie Don*, ne spunea cam așa : *„Să nu vă mire dacă pe la mijlocul returului lumea va privi spre noi ca la niște posibili pretendenți la șefia clasamentului. Pentru că, nu uitați, în etapa a 24-a, jucăm acasă cu C.F.R. Cluj".* Pe vremea aceea, C.F.R. Cluj era lider (ca și acum), iar C.F.R. Arad se afla pe urmele ei, la o distanță recuperabilă. Anticipările antrenorului *Don*, dintr-un motiv sau altul, nu s-au realizat, așa că meciul direct al celor două C.F.R.-uri, s-a transformat dintr-un fals derbi, într-o dispută obișnuită între două echipe datoare să-și apere onoarea. Și și-au apărat-o cu atîta înverșunare și poftă de triumf, încît meciul lor a devenit încleștat, dinamic, aproape chinos. S-a jucat cu nerv și uneori cu nervi, decis și uneori dur. Poate că o eliminare, două, ar fi turnat apă peste înflăcărarea belicoasă a unor jucători, dar arbitrul *I. Hrisafi*, prin decizii anapoda, a deșertat din păcate un bidon cu gaz. Cea mai flagrantă greșeală ni s-a părut acordarea gratuită (min. 49) a unui penalti (executat de *Damian* și apărat de *Nagel*), în favoarea gazdelor.

Rezultatul meciului este echitabil. Adunînd toate fazele și încercînd o sinteză a lor, s-a impus dominarea teritorială a gazdelor, cu șuturi la poartă frecvente, și defensiva bine manevrată a oaspeților cu contraatacuri periculoase prin *Zanca, M. Popescu* și *Șfraț* (dr. *Rădulescu*, antrenorul clujenilor spunea, zîmbind în barbă, că nu „l-ar da" pe *Șfraț* pentru *Mazurachis*). Clujenii au mareat din fază fixă (penalti, just de data aceasta), arădenii dintr-o acțiune concepută de cel mai bun înaintaș al lor, *Beșcucă*.

Ion CUPEN

C.F.R. Arad — C.F.R. Cluj 1—1 (0—1)

AU MARCAT : Soos (min. 44, din 11 m.) și **Czako** (min. 55)

C.F.R. ARAD : **Wesser** (min. 46 : **Săcui**) — **Cotarcă, Alexandru, Cucla, Cociuban — Gligor** (min. 77 : **Farcaș**), **Damian, Beșcucă, Vlad, Kurt, Czako.**

C.F.R. CLUJ : **Nagel — Țegean, Dragomir, Soos, Roman — V. Alexandru, Bretan — Zanca, M. Popescu, Petru Emil, Șfraț.**

A arbitrat nesatisfăcător **I. Hrisafi** (București).

„AȘA CUM AM JUCAT, NU MERITAM MAI MULT"

GLORIA Bîrlad — STEAGUL ROȘU Brașov 1—0 (0—0)

A MARCAT : Codreanu (min. 75).

GLORIA : **Szalad — Benyovski, Staicu, Angheluță, Chiuș — Gabor, Poalelungi — Dominte** (min. 65 : **Otic**), **Furnică** (min. 65 : **Codreanu**), **Trăsnea, Dascălu.**

STEAGUL ROȘU : **Adamache — Ivăncescu, Jenei, Alecu, Rusu, — Pescaru** (min. 6 : **Cadar**), **Balint — Necula, Gane, Florescu, Iordache** (min. 76 : **Ardeleanu**).

A arbitrat excelent **Gh. Popovici** (București).

Avînd în persoana lui *Dascălu* un excelent conducător de joc care și-a dirijat cu talent și pricepere coechipierii în teren, iar în atac pe impetuosul și energicul *Trăsnea*, bîrlădenii și-au adjudecat victoria în special prin voința exemplară de care au dat dovadă pe tot parcursul partidei.

Prima repriză a purtat pecetea studiului reciproc, majoritatea acțiunilor petrecîndu-se la mijlocul terenului. Nici una din formații n-a atacat decis, șuturile la poartă putînd fi numărate pe degete.

În cea de a doua parte a meciului, Gloria, încurajată frenetic de cei 4 000 de spectatori (cifră record de participare), atacă dezlănțuit pe toate fronturile și, după ce în min. 65 *Adamache* salvează magistral un gol gata făcut în urma unei „bombe" expediată de *Trăsnea*, formația gazdă reușește să deschidă scorul prin *CODREANU* (min. 75) care a profitat de o neînțelegere dintre *Jenei* și *Alecu* (la care se adaugă și unica ezitare a excepționalului *Adamache*).

Din acest moment, Gloria pune stăpînire pe joc. Se merge într-un singur sens : spre poarta lui *Adamache*. Dar forma foarte bună a portarului brașovean împiedică majorarea scorului.

Vorbind despre comportarea submediocră a „stegarilor" declarația antrenorului V. *Stănescu* este edificatoare : *„Așa cum au înțeles jucătorii mei să lupte pentru victorie, nu meritam mai mult. Fără Györfy (ruptură de mușchi) și fără Pescaru (înlocuit în min. 6 — întindere musculară) nu puteam emite pretenții."*

VASILE URZICEANU
corespondent

TRIUMFUL ELANULUI

Cînd antrenorul *Drăghiescu* a anunțat acum trei săptămîni că renunță la serviciile experimentaților jucători *Popa, Petrovici, Mureșan, Popanică, Răcelescu, Regep* și mai avea și doi accidentați *(Manolache* și *R. Lazăr)* scepticii îi întrezăreau... pieirea (a se citi : înlocuirea).

Nu sîntem optimiști și nu spunem că antrenorul *Drăghiescu* a găsit soluția rezolvării problemelor fotbalului timișorean, dar știm un lucru : că acest antrenor luptă să instaureze un climat sănătos de muncă, și bine face. Începutul este bun. El trebuie continuat și sprijinit de conducerea secției. Ca și în partida cu C.S.M. Sibiu, tinerii introduși au impresionat prin elan, entuziasm, dorință de afirmare și o putere de luptă exemplară. În ciuda ratărilor, din situații favorabile, ei au dovedit, totuși, prin dăruirea în joc și lupta pentru fiecare minge, că le place fotbalul.

Partida nu a fost de un nivel care să satisfacă exigențele puținilor spectatori (aproximativ 800), dar aceasta datorită și oaspeților care s-au apărat supranumeric, acționînd doar pe contraatac. Numai după ce au fost conduși de studenți ei au căutat să iasă mai des la joc. Cei care au avut inițiativa au fost timișorenii iar victoria la limită nu oglindește realitatea de pe teren. De menționat că gazdele au ratat un penalti prin *Surdan* în min. 55, iar *Dobîndă* a șutat în bară în min. 61. Unicul punct a fost înscris de *DOBINDA* în min. 72, dintr-o acțiune personală, el fiind de altfel cel mai periculos atacant al gazdelor. Timișorenii au mai avut ocazii favorabile prin *Surdan* (min. 9, 62 și 87), *Ilie* (min. 10 și 44) și *Dima* (min. 48), iar oaspeții doar două, prin *Iacob* (min. 40) și *Cojocaru* (min. 82).

PETRU ARCAN
corespondent

POLITEHNICA Timișoara — OLIMPIA Oradea 1—0 (0—0)

A MARCAT : Dobîndă (min. 72).

POLITEHNICA : **Vidac — Jucan, Roxin, Bodrojan, Maier — Fülöp, Ciucu** (min. 64 : **Guțuli**) — **Dima, Surdan, Cipleu** (min. 46 : **Dobîndă**), **Ilie.**

OLIMPIA : **Mărculescu — Medveș, Cojocaru, Tanțoș, Levay — Benczik, Iacob — Dodu, Socaci, Bocoș, Covaci.**

A arbitrat bine **Petre Badea** (Brașov).

MULT ZGOMOT PENTRU (APROAPE) NIMIC...

Totdeauna, în ultima parte a campionatului, cînd la apropierea „scadenței" încep să se regleze conturile, întîlnirile dintre echipele situate în zona „lanternei roșii" sînt, dacă nu mai frumoase, în orice caz, mai disputate și mai pasionante decît derbiurile dintre fruntașe ; pentru că aici, în apele tulburi din subsolul clasamentului, orice greșeală, cît de neînsemnată, poate lua proporții catastrofale, pentru că aici trăirile sînt mai intense, întrucît lupta se dă „pe viață și pe moarte" de la dezastru la salvare nefiind, de multe ori, decît un pas sau... o pasă (inspirată).

Ca să nu mai vorbim de emoțiile prieniute celor de pe margine, fie ei suporteri sau antrenori. Cu niei un preț n-aș fi vrut să fiu duminică, de pildă (pînă în min. 82, cînd COJOCARU *a marcat mult rîvnitul gol) în pielea antrenorului* Stepan Eutin.

Această convingere cu care am mers duminică la meciul derbi al etapei a XXIV-a seria I, a fost, din păcate, în mare măsură, infirmată. Copleșite de importanța mizei și obsedate de urmărirea rezultatului, ambele echipe au jucat cu mult sub posibilitățile reale și, paradoxal, primii care au reușit să-și domine tracul, au fost învinșii. Aceștia, cu un Szabo *în formă de zile mari, imbatabil pînă în min. 82 la toate încercările giurgiuvenilor de a-i perfora poarta, cu* Petrică *suveran la mijlocul terenului, au acționat calm și liniștit, exasperîndu-și pînă la urmă adversarii care, cu toată strădania lui Dinu (bun dispecer de baloane), a lui* Cristache *sau Mustață, continuau să joace crispați iar cînd renunțau la hărțuiala anostă de la centrul terenului și ajungeau să tragă la poartă (uneori foarte periculos), reflexele excepționale ale aceluiași* Szabo *le spulberau orice speranțe.*

Spectatorii, cel mai bun barometru al unui meci, amuțiseră și ei, adormiți parcă de plictiseala spectacolului monocromatic care ni-l ofereau cei 22 de eroi. Abia după deschiderea scorului gazdele se mai înviorează și ambalează motorul dar prea tîrziu totuși ca să mai poată înscrie pînă la fluierul final al arbitrului.

N. MODREANU
corespondent

DUNĂREA Giurgiu — ELECTRONICA OBOR București 1—0 (0—0)

A INSCRIS : Cojocaru (min. 82).

DUNĂREA : **Piticu — Iacob, Cojocaru, Ghiță, Tudor — Cristache, Dinu — State** (min. 60 : **Manciu**), **Leșanu** (min. 73 : **Sandu**), **Mustață, Lungu.**

ELECTRONICA : **Szabo — Păunescu, Petrică, Moraru, Șerban — Otărășanu, Nicolae — Dobrescu, Urmeș, Ioan, Lazăr**

A arbitrat bine **V. Dăscălescu** (Constanța).

SERIA I — REZULTATE — CLASAMENTE — SERIA A II-a

Poiana Cîmpina — Ceahlăul P. Neamț 0—0 ; Progresul Brăila — Politehnica București 3—0 (3—0) ; Dunărea Giurgiu — Electronica Obor București 1—0 (0—0) ; Gloria Bîrlad — Steagul roșu Brașov 1—0 (0—0) ; Metrom Brașov — C.F.R. Pașcani 2—0 (1—0) ; Flacăra Moreni — Chimia Suceava 0—0 ; Metalul București — Oțelul Galați 3—1 (1—1) ; Politehnica Galați — Portul Constanța 1—0 (0—0).

1. POLITEHNICA Galați	24	14	5	5	32—17	33
2. STEAGUL roșu Brașov	24	13	6	5	34—18	32
3. PORTUL Constanța	24	12	5	7	48—19	29
4. METALUL București	24	12	4	8	43—24	28
5. CEAHLĂUL P. Neamț	24	11	6	7	30—23	28
6. FLACĂRA Moreni	24	10	6	8	26—27	26
7. CHIMIA Suceava	24	10	5	9	30—23	25
8. POIANA Cîmpina	24	9	6	9	23—30	24
9. PROGRESUL Brăila	24	8	8	8	26—33	24
10. POLITEHNICA București	24	8	6	10	26—36	22
11. METROM Brașov	24	8	5	11	26—32	21
12. OȚELUL Galați	24	7	7	10	23—31	21
13. GLORIA Bîrlad	24	7	5	12	32—42	19
14. C.F.R. Pașcani	24	8	3	13	26—41	19
15. DUNĂREA Giurgiu	24	8	3	13	16—32	19
16. ELECTRONICA Obor Buc.	24	5	4	15	24—42	14

C.F.R. Arad — C.F.R. Cluj 1—1 (0—1) ; A. S. Cugir — Ind. sîrmei C. Turzii 2—1 (2—1) ; Metalul Hunedoara — Gaz metan Mediaș 1—0 (0—0) ; Chimia Rm. Vîlcea — Minerul Baia Mare 1—0 (0—0) ; Politehnica Timișoara — Olimpia Oradea 1—0 (0—0) ; C.S.M. Sibiu — C.F.R. Timișoara 2—2 (0—2) ; Electroputere Craiova — Metalul Tr. Severin 2—2 (2—0) ; Medicina Cluj — C.S.M. Reșița 1—2 (1—0).

1. C.F.R. Cluj	24	14	7	3	46—21	35
2. C.S.M. Reșița	24	13	3	8	39—24	29
3. OLIMPIA Oradea	24	12	4	8	40—34	28
4. C.F.R. Arad	24	11	5	8	38—30	27
5. ELECTROPUTERE Craiova	24	11	4	9	29—37	26
6. C.S.M. Sibiu	24	12	1	11	39—35	25
7. METALUL Turnu Severin	24	11	3	10	36—39	25
8. METALUL Hunedoara	24	11	2	11	30—22	24
9. POLITEHNICA Timișoara	24	8	8	8	24—24	24
10. C.F.R. Timișoara	24	7	8	9	29—27	22
11. GAZ METAN Mediaș	24	8	6	10	24—26	22
12. A. S. CUGIR	24	8	6	10	23—32	22
13. CHIMIA Rîmnicu Vîlcea	24	7	7	10	18—35	21
14. MINERUL Baia Mare	24	8	4	12	19—22	20
15. MEDICINA Cluj	24	5	7	12	31—42	17
16. INDUSTRIA sîrmei C. Turzii	24	5	7	12	23—38	17

Divizia C

ASEDIU LA POARTA OASPEȚILOR

FLACĂRA ROȘIE București — MARINA Mangalia 1—0 (0—0)

A MARCAT: **Ganciu** (min. 57).
FLACĂRA ROȘIE: **Mușat—Rădulescu, Dănescu, Nichifor, Petre—Pâun** (min. 75: **Oprescu**), **Cristea—Matără, Marcu, Ganciu, Podocea.**
MARINA: **Cojocaru—Mociu, Mihai, Toiu, Becherescu—Vochin, Izet** (min. 78: **Mînăstire**) — **Lupu, Pop, Niculae, Manera.**
Bun arbitrajul lui **Al. Șerbănescu** (Buzău).

Marina Mangalia s-a prezentat în Capitală, la jocul cu Flacăra roșie, împovărată de o dureroasă înfrîngere: 0—1, pe propriul teren cu codașa seriei Aurora Urziceni! În urma neașteptatului eșec înregistrat, elevii lui Cacoveanu s-au văzut întrați în hora ultimelor clasate. În meciul cu Flacăra roșie, ei au căutat să se reabiliteze măcar parțial. Această dorință s-a văzut însă numai la început cînd au întreprins cîteva susținute atacuri. Vijeliosul start s-a dovedit însă a fi un simplu foc de paie, pentru că Flacăra roșie, o formație mult mai rutinată, a trecut treptat la o metodică măcinare a forțelor oaspeților. Menținerea scorului alb în primele 45 de minute s-a datorat liniei defensive (distingîndu-se, prin plasament și excelente intervenții, Mihai) care a dus tot greul meciului întrucît atacanții deveniseră... spectatori. Nu este mai puțin adevărat că Marina Mangalia a fost ajutată și de imprecizia bucureștenilor, absența din atac a „omului de gol" (Cuconea) *simțindu-se foarte mult. Referitor la* Cuconea *(ținut pe tușă), antrenorul* Zaharia *ne-a spus că preferă să obțină mai puține puncte decît să accepte capriciile elevului său care, de pildă, în săptămîna premergătoare meciului a ocolit terenul de antrenament.*

La reluare, Flacăra roșie continuă și mai viguros atacurile. Asediul la poarta oaspeților s-a soldat doar cu o victorie la limită, deși a beneficiat de circa... 20 de ocazii extraordinare de a marca. De la Marina, în această parte a jocului, alături de Mihai, *s-a mai impus portarul* Cojocaru *(un adevărat înger păzitor), el fiind învins o singură dată, la o mare invalmășeală. Spre final, antrenorul Marinei Mangalia a făcut o inspirată modificare, noul introdus,* Mînăstire *(un jucător cu calități deosebite și foarte vivace), în puținul timp avut la dispoziție a întreprins cîteva fulgerătoare contraatacuri. Nu am înțeles de ce* Cacoveanu *nu l-a trimis în teren de la început. Pe lîngă faptul că ar fi tras atacul mai în față, în plus și-ar fi stimulat coechipierii la o activitate mai laborioasă, la mai multă incisivitate, iar echipa ar fi avut mai mult șanse să obțină un rezultat pozitiv.*

D. PORUMBACU

„ȘOIMII" ÎN PLINĂ ASCENSIUNE

ȘOIMII Buzău — METALUL Plopeni 2—0 (1—0)

AU MARCAT: **Vojno** (min. 32) și **Chițu** (min. 65).
ȘOIMII: **Cîrstea—Bodescu, Bucșe, Cornea, Borto—Chițu, Gearmați—Preda, Vojno, Rădoi, Belizna** (min. 85: **Zdranca**).
METALUL: **Șerban—Cristache, Giurgiuveanu, Giba, Jinga—Bogaciu** (min. 80: **Vilsan**) **Dragnea, Urlățeanu** (min. 60: **Cristea**), **Dragomir, Panait, Manolache.**
A arbitrat **Ion Storoj** (Bacău) cu unele scăpări care n-au influențat rezultatul.

Metalul Plopeni venea la Buzău cu aureola celor 35 de puncte care o situau și o situează încă în fruntea seriei a doua a Diviziei C, și spera să adauge, pe stadionul din „Cring", măcar încă unul, cu care să-și păstreze distanța de urmăritoarea ei, Unirea Focșani.

Totuși, antrenorii Gh. Bărbulescu *și* F. Cepolski, *ca și* C. Voicu, *conducătorul caravanei, venită de la Plopeni, nu-și ascundeau îngrijorarea pentru confruntarea cu echipa buzoiană, care, de cîtva timp, se află într-un continuu zbor ascensional. Și, duminică, Șoimii, prin noua lor victorie asupra liderului, au confirmat această constantă perioadă de „creștere".*

Început cu inerentele tatonări, jocul a continuat sub semnul unui perfect echilibru, în care fazele de atac și apărare alternau pentru fiecare echipă, dar cu prea puține șuturi la poartă. Presiunea crește la poarta Metalului și are ca efect (min. 20) o lovitură liberă magistral executată de Giurgiuveanu, *cînd mingea se oprește direct în plasă. Gol? Nu, deoarece doi coechipieri ai executantului se aflau în ofsaid. Vajnicii suporteri buzoieni protestează violent, iar o sticlă de bere (se vindeau chiar în incinta stadionului!...) lovește pe tușier. Spiritele nu se liniștesc nici după ce* Vojno *(min. 32) înscrie primul gol. Metalul ratează și el în acest timp două mari ocazii, prin* Bogaciu *și* Manolache. *După pauză, Șoimii, prin pase precise și o bună mișcare în teren, dezlănțuie atacuri peste atacuri, cărora le fac față cu greu fundașii* Giba, Giurgiuveanu *și* Dragnea. Jinga *salvează chiar de pe linia porții un gol „gata făcut".*

În min. 65, apărarea prahoveană este din nou învinsă: Chițu pătrunde irezistibil în careu, șutînd puternic dintr-un unghi destul de dificil.

Toate eforturile atacanților din Plopeni de a reduce scorul se lovesc de apărarea hotărîtă dar și lucidă a Șoimilor, care își adjudecă o meritată victorie.

AL. VIDRAN

PASIUNEA, BAT-O VINA!

MINERUL Motru — VICTORIA Tg. Jiu 0—2 (0—1)

AU ÎNSCRIS: **Bălan** (min. 32 și 79).
MINERUL: **Stan—Bogdan, Lupulescu, Bugan, Hada—Beudean, Cara—Bîlgăr, Manea** (min. 46: **Păuna**), **Eôrdôgh, Pripici.**
VICTORIA: **Șarpe—Nemeș, Codreanu, Papp, Duță—Spiridon, Stănescu—Pinoșan, Bălan, Cufoian. Barta** (min. 78: **Neluș**).
A arbitrat **M. Hanganu** (Buc.) excelent.

Cînd în minutul 4, **Pripici** a reluat direct o minge venită din corner, galeria a izbucnit în urale. Pasiune de suporteri. **Manea, Beudean, Bugan, Cara** și **Pripici** — spre deliciul tribunelor — „se jucau" cu adversarii. Dar i-a costat scump. A venit însă min. 32. O minge degajată de apărătorii oaspeți cade între **Bogdan** și **Bălan.** Amîndoi luptează reluarea, dar avantajat de direcția ei, BĂLAN o urmărește și înscrie. Stupoare! În tribune se declanșează altfel de pasiuni. La adresa oaspeților, dar mai ales a arbitrilor găsiți „vinovați" de neputința gazdelor. Pe teren, **Manea** și **Hada,** depășesc limitele sportivității. Vine pauza și antrenorul minerilor — ing. **Petrescu** — temperează „pasiunea" lui **Manea,** trimițîndu-l pe banca rezervelor. La acest gest sportiv, tribunele se manifestă cu apostrofări. Vor victoria cu orice preț și nu admit ca „eroul" lor, **Manea,** să fie schimbat! Urmează o lungă perioadă de atacuri furibunde la poarta oaspeților. Nemulțumiți de ineficacitatea coechipierilor lor **Cara, Lupulescu,** dar, mai ales, **Bugan,** sînt mereu prezenți în linia întîi, lăsînd descoperită apărarea. Echipa oaspe se apără organizat, în 10 oameni, avînd doar un jucător în față: BĂLAN. O singură dată, în min. 79, acesta primește o minge, îi păcălește din nou pe **Bogdan** și pe portarul **Stan,** marcînd un gol nesperat: 2—0. Meciul e jucat! Și cînd în min. 84 minerii ratează un 11 m., galeria își îndreaptă „atenția" spre propriii jucători.

Afectați de înfrîngere, după meci, **Lupulescu** și ing. **Petrescu,** în numele echipei din Motru, au venit totuși să felicite brigada de arbitri. Despre cei trei conducători ai partidei, **Marcel Hanganu, Ovidiu Maior** și **D. Iordache** — toți din București — putem spune fără rezervă că au făcut un real serviciu sportului. Suportînd o deplasare în condiții vitrege, după o noapte „albă", avînd de arbitrat un meci foarte greu, pe care l-au condus excelent erau — pentru acest motiv — atît de fericiți încît au uitat de oboseală. Pasiune,.

Liviu BOBOCEA

I.M.U.M. — O ECHIPĂ REALISTĂ

I. T. CONSTANȚA — I.M.U. Medgidia 0—2 (0—0)

AU MARCAT: **Tîrșoagă** (min. 61) și **Constantin** (min. 88).
I.T.C.: **Gh. Nicolae—Olaru, Zgubea, Anastasiu, Ionescu** (min. 81: **Pescu**) — **Stelea, Marinache—Bolat, Manea, Răut, Gafar.**
I.M.U.M.: **Pașa—Gherlan, Straton, Tîrșoagă, Sava—Latif, Vilsan** (min. 62: **Bașkir**) — **Oțelea, Căpitan, Marin, Constantin.**
A arbitrat excelent **Th. Trofin** (Galați).

Se spune că arbitrului care nu-și face simțită prezența pe teren în jocul pe care-l conduce, nu are ce să i se reproșeze. Partida I.T.C.—I.M.U.M. ne-a evidențiat o asemenea constatare. Spre lauda conducătorului jocului și, bineînțeles a celor două echipe care au știut să-și apere șansele în mod corect. Și nu trebuie să uităm că una dintre echipe avea mare nevoie de puncte: I.T.C.-ul. Jucătorii constănțeni, chiar și după ce și-au văzut diminuate la minimum șansele, s-au comportat exemplar. Cu toate că în formația lor au apărut cîțiva foarte tineri jucători, constănțenii au jucat bine în cîmp, ratînd însă cîteva ocazii excelente de a înscrie prin **Bolat** (min. 30), **Marinache** (min. 52), **Gafar** (min. 80), **Manea** (min. 81). Și cum ocaziile irosite se răzbună...

I.M.U.M. s-a prezentat în meciul de la Constanța aureolată de substanțialul avantaj de puncte cu care conduce în clasamentul seriei. Ea a abordat partida fără emoții, calm. Alcătuită din jucători cu experiență, unii rodați în multe meciuri grele, echipa dobrogeană, a evoluat economicos, extrem de realist. Ne am convins de resursele acestei formații de-abia în ultima parte a meciului cînd toți componenții ei, fără excepție, au forțat victoria și au obținut-o pe merit prin două goluri marcate de fundașul central TÎRȘOAGĂ (la o ezitare nepermisă a apărătorilor centrali ai I.T.C.-ului) și de CONSTANTIN printr-un șut puternic de la vreo 7—8 m. după ce tot el ratase în repriza secundă încă două goluri.

Virtuală cîștigătoare a seriei (nu credem că o altă echipă ar mai putea anula diferența de puncte în cele șase partide cîte au mai rămas pînă la încheierea campionatului), I.M.U.M. se anunța ca o serioasă candidată pentru Divizia B.

L. DUMITRESCU

După meciul Franța — România (1—0) de la Paris

„GOLUL LUI DAN A FOST NU NUMAI ABSOLUT VALABIL, DAR ȘI MERITAT"!

O corespondență specială pentru revista „Fotbal" de la JEAN PH. RÉTHACKER

Doi ani după un Franța-România care a provocat la noi o mare decepție **(n.n.: este vorba de meciul cîștigat la Paris de reprezentativa țării noastre cu 2—1)** și care a marcat în Franța falimentul „experienței Fontaine", cu apărarea în linie, tricolorii galici și-au luat o revanșă care ne-a făcut mare plăcere dar care, puteți fi siguri, nu ne face să ne legănăm în iluzii.

Ne-a făcut plăcere această victorie pentru că a confirmat valoarea unei echipe tinere, clădită pentru competiție și meciurile dificile, o formație care n-a pierdut de doi ani și despre care se știe la această oră că va fi confirmată ca echipă reprezentativă a sezonului viitor, pentru dificilele meciuri de calificare în turneul final al campionatului mondial, contra Suediei și Norvegiei. Ne-a făcut plăcere pentru că a fost obținută „în extremis", printr-o lovitură ca din tun a lui Michel, atunci cînd selecționata franceză se chinuia teribil **în fața unei echipe române abilă în manevrarea balonului, (cum a fost de altfel, chiar sub ochii mei, la Londra), în progres tehnic, strălucită la mijlocul terenului dar, din nefericire, ineficace în atac unde Dumitrache, marcat sever, nu și-a forțat talentul.**

Acestea spuse, vom sublinia că **românii ar fi putut foarte bine să se întoarcă la București cu un meci egal pe care arbitrul italian De Marchi l-a refuzat oaspeților noștri, anulîndu-le pentru ofsaid un gol înscris de C. Dan, gol care nouă ne-a apărut nu numai absolut valabil dar și meritat.**

Acest succes deci, readuce o oarecare bucurie în fotbalul francez, bucurie de care acesta avea nevoie. Dar el subliniază, de asemenea (vezi în special a doua repriză, cînd a făcut față cu dificultate românilor) că această echipă este încă vulnerabilă. Ea practică un fotbal de angajare, cu un „lacăt" ofensiv, un joc bazat pe vivacitate, pe dinamism, pe permutări și apel neîncetat la pasele în adîncime. Este acel joc care de trei ani permite juniorilor francezi să facă figură mai mult decît onorabilă în turneele U.E.F.A. Juniori francezi pe care-i antrenează același Georges Boulogne, actualul responsabil al naționalei învingătoare la 30 aprilie.

În acest meci de pe stadionul din „Parc des Princes", **jucătorii români au părut surprinși de entuziasmul, combativitatea, agresivitatea adversarilor lor. Ei se așteptau, poate, să dispute un meci de antrenament, uitînd că în 1969 orice întîlnire internațională trebuie luată în serios și jucată ca un meci veritabil.** Mai ales cînd ea servește ca pregătire pentru o bătălie de competiție cum va fi Elveția — România din Cupa Mondială.

Mi-aș permite să semnalez prietenilor noștri români că trebuie să fie atenți la un lucru: **jucătorii lor și-au afinizat tehnica, jocul lor de combinații și schimburile de pase sînt foarte bune, foarte variate; dar acest stil îi adoarme uneori pe adepții săi și nu totdeauna dă rezultate în competițiile internaționale.** Am văzut acum cîteva săptămîni un meci, Scoția — R. F. a Germaniei, la Glasgow, care m-a ambalat prin plenitudinea, prin vigoarea, prin bogăția sa tehnică, tactică și atletică, un meci de fotbal tipic modern.

Va trebui deci, cred, ca fotbaliștii români, dotați și plini de perspective, să nu alunece pe panta ușurinței, dacă vor să-și aureasă blazonul, blazonul lor și cel al echipei lor naționale.

PARIS, 4 mai

Năsturescu a trecut de Michel și Broissard și va șuta spre poartă (Fază din meciul Franța — România 1—0)

ECHIPE DE PESTE HOTARE VOR EVOLUA PE LITORAL

Ca în fiecare an, vizitatorii litoralului vor avea prilej și vara aceasta să asiste la o serie de întîlniri internaționale amicale, în cadrul cărora vor evolua formații de peste hotare.

Una din aceste echipe este binecunoscuta **Dukla din Praga,** fruntașă a fotbalului cehoslovac, care se bucură de un frumos renume pe plan internațional (semifinalistă într-o ediție a Cupei campionilor europeni). Dukla a mai jucat, de altfel, la Constanța și în 1967 și în 1968.

Două formații care vor mai evolua pe litoral sînt din R.F. a Germaniei: **Wuppertaler S.K.** și **M.V.S. Duisburg;** aceasta din urmă ne-a vizitat și anul trecut.

Alte două echipe contractate sînt din Olanda și Belgia: **G.V.A.V. Groningen** (care a servit drept sparring-partener lotului nostru, anul acesta, în ianuarie, în drum spre Londra) și, respectiv **Beeringen,** din prima ligă belgiană.

Toate aceste formații, cărora urmează să li se mai alăture și altele (tratativele sînt în curs) vor susține cîte 2—3 meciuri în compania unor cluburi românești.

● Dintre echipele care și-au anunțat venirea în țara noastră, una și-a contramandat turneul din motive tehnice. Este vorba de selecționata Libanului, care trebuia să joace primul meci la 20 mai la Ploiești cu Petrolul. Libanezii au renunțat la turneul lor în Europa.

DOCUMENTAR

30 APRILIE

Paris: FRANȚA—ROMÂNIA 1—0 (0—0)
A marcat: **Michel** (min. 82)
Spectatori: circa 20.000. Arbitru: **Marchi** (Italia)
FRANȚA: Chauveau — Lemerre — Djorkaeff, Novi, Rostagni — Michel, Broissard — Loubet, Revelli, Horlaville (min. 46: Beretta), Bras.
ROMÂNIA: Răducanu — Lupescu, Hălmăgeanu, Dan, Deleanu — Ghergheli (min. 43: Nunweiller VI), Dinu — Năsturescu, Dembrovschi, Dumitrache, Lucescu.

Craiova: ROMÂNIA—POLONIA (tineret) 0—2 (0—0)
A marcat: **Gadocha** (2)
Spectatori: 10.000 Arbitru: **St. Ciomakov** (Bulgaria)
ROMÂNIA: Moldovan — Niculescu, N. Ionescu (min. 65: Sărac), Stoicescu, Vigu — Dincuță, Strîmbeanu — Pantea, Neagu, Lupulescu (min. 46: Sălceanu), Moț (min. 50: Bungău)
POLONIA: Czaja — Leszczinski, Klinski, Pielok, Bykowski — Kastelan (min. 68: Janik), Domarski — Szymczak, Marks, Bula (min. 70: Biernawski), Gadocha.

Plzen: PLZEN—BUCUREȘTI 1—0 (1—0)
A marcat: **Segmüller**
Spectatori: 3.000. Arbitru: **Hrumpa** (Cehoslovacia)
PLZEN: Caloun — Vacin, Michalek, Spuka, Hoffman — Strunc, Bachner — Sudik, Herbst, Segmüller, Süss.
BUCUREȘTI: Suciu — V. Popescu, Măndoiu (min. 46: D. Nicolae), Grama, Greavu — Neacșu, Stoenescu — Țarălungă (min. 46: Codreanu), Dumitriu III, Voinea, Creiniceanu.

DI STEFANO VORBEŞTE REVISTEI „FOTBAL"

Prilejul unei întîlniri cu faimosul **Di Stefano** ni l-a oferit partida amicală **Palmeiras Sao Paulo — Boca Juniors Buenos Aires**, organizată cu prilejul inaugurării instalației de nocturnă a stadionului clubului paulist. Am fost surprinși văzîndu-l neschimbat, în ciuda celor 43 de ani, vioi, cu o siluetă atletică, cu același surîs și aceeași dispoziție care au făcut din **„Săgeata blondă"** unul din cei mai simpatici fotbaliști din lume.

S-a amuzat foarte mult cînd i-am amintit de răpirea sa de către un grup „revoluționar" sud-american :

— Ce vreți, viața n-ar avea nici un farmec fără mari aventuri. Trăind între cele patru linii ale terenului, totul s-ar reduce la minge, goluri, reporteri și călători fără sens turistic, ci numai pereți de camere de hotel. Marile întîmplări însă înfrumusețează trecutul unui om. Și eu am ce povesti, nu-i așa ?

„CUM SĂ FAC UN PRONOSTIC ?..."

Încet, discuția noastră a alunecat spre subiectul la ordinea zilei : campionatul mondial din 1970 :

— Să nu mă întrebați cine cred că va cîștiga pentru că ar fi o naivitate să fac un pronostic în actualele condiții. Iată, de pildă, acest Peru **care a pierdut de două ori la un punct diferență în fața Braziliei, în două partide în care a arătat un fotbal senzațional și niște necunoscuți cu stofă de vedete :** Baylon, **o aripă excepțională,** Chumpitaz, **un fundaș tot atît de bun ca** Perfumo, Gallardo, **aripă dreaptă care și-ar găsi loc în orice națională din lume. Și apoi, privește :** Spania **nu intră în finală ;** Portugalia **este amenințată să cadă din cauza fotbalului slab pe care-l practică ;** Argentina **se luptă cu faimoasa dezorganizare care domnește în fotbalul său ;** Anglia **nu confirmă ;** Brazilia **nu-și găsește drumul... Atunci, cum să fac un pronostic ?...**

FOTBAL MODERN ? NICĂIERI !...

— Unde credeți, însă, că se joacă fotbalul cel mai modern ?

— Nici în Europa, **nici în** America de Sud. **Există o evoluție normală a jocului, o tendință spre un joc mai atletic, mai închis, care — după mine — exclude spectacolul. Totuși, consider că aici, în** America de Sud, **există o înclinație mai accentuată decît în alte părți, spre spectacol. Primejdia vine de la faptul că jucătorilor le sînt impuse scheme rigide, încorsetîndu-le mișcarea. Cu mai multă libertate de acțiune, avînd încredere în inspirația jucătorilor, jocul poate oferi alte senzații. Se spune că „libero", „lacătul", „betonul" și alte sisteme defensive au stricat fotbalul. Aici este o parte din adevăr. Dacă F.I.F.A. este convinsă de acest lucru, nimic mai simplu decît să schimbe regulile de joc. Cunosc și propunerile care s-au făcut în acest sens : modificarea regulii ofsaidului, mărirea porților.**

Analizînd însă, mai atent problema fotbalului modern, trebuie să spun că există o decadență tehnică, datorită numărului tot mai mic de jucători. Baza de masă a fotbalului scade. Orașele moderne nu mai asigură copiilor spații de joacă cu mingea. În cluburi, oricît de bine organizate ar fi ele, se lucrează puțin și cu un număr mic de copii. Și-apoi, nu trebuie uitat că azi, orașele oferă și alte distracții pentru ca fotbalul să mai fie atracția de pe vremea copilăriei mele. Cred că în această direcție trebuie căutate cauzele crizei fotbalului modern.

DESPRE :
- FAVORIȚII C.M. 1970
- CRIZA FOTBALULUI
- CEI MAI BUNI FOTBALIȘTI

CEI MAI BUNI DIN LUME

— Permiteți-mi o întrebare banală : care credeți că sînt cei mai buni jucători din lume ?

— În ordine : Pele, Bobby Charlton, Beckenbauer, Pirri **și** Amancio.

— Dar care a fost cel mai aprig adversar al lui Di Stefano ?

— Szimanyak. **Dur, nu iertă pe nimeni, deci nici pe mine, dar jucătorul vest-german era leal.**

— Și cel mai bun partener ?

— Au fost mulți, dar cu cel ideal nu m-am întîlnit în aceeași echipă. Aș fi dorit să joc alături de Pele.

— Vă satisface cariera de antrenor ?

— Mi-am petrecut cei mai frumoși ani ai mei pe terenul de fotbal, am cîștigat glorie, bani, prieteni. Iată de ce nu mă pot despărți de teren. M-am făcut antrenor. Nu cîștig mult din această profesie. Ba, îmi produce și necazuri, căci stau departe de soție și copii pe care-i ador.

Discuția noastră a avut loc în cursul unei plimbări, lungi, pe bulevardele din Sao Paulo, în mijlocul unei animații intense.

— Este unul din puținele locuri unde mă pot plimba în liniște — îmi spune surîzînd Di Stefano. **Nimeni nu mă cunoaște, pentru că n-am jucat niciodată în acest oraș.**

MANUEL SANTOS

Sao Paulo — aprilie.

SE SIMT EFECTELE CUPEI CAMPIONILOR

În cîteva dintre țările europene, campionatul pe anul 1968/69 a luat sfîrșit și au fost desemnate echipele campioane (Luxemburg, Irlanda, Malta). În majoritate, însă, populara competiție continuă, în unele părți sub semnul unei aprigi dispute pentru titlu.

Ne-am aruncat privirea asupra situației din clasamentele mai multor campionate. Ceea ce am desprins în primul rînd a fost faptul că foarte puține dintre deținătoarele titlului național mai au șanse să-l păstreze. **Din 21 de țări, numai în 7 campioanele se află pe primul loc și au șanse să-și conserve cinstea de purtătoare ale tricoului și — implicit — dreptul de participare la viitoarea ediție a „Cupei campionilor europeni".** În rest însă — și acest lucru rezultă limpede din tabelul alăturat (țara, liderul actual și campioana cu locul ocupat în clasament) — primul loc aparține altor echipe și acestea luptă să-l cucerească definitiv și să-și asigure, astfel, participarea în „C.C.E.".

ȚARA	LIDERUL	CAMPIOANA	LOCUL
Anglia	Leeds United	Manchester City	(14)
Austria	F.C. Austria	Rapid Viena	(3)
Belgia	Standard Liège	Anderlecht	(4)
Bulgaria	T.S.K.A. Sofia	Levski Sofia	(2)
Cehoslovacia	Spartak Trnava	Spartak Trnava	
Elveția	F.C. Lausanne	F. C. Zürich	(5)
Franța	St. Etienne	St. Etienne	
Grecia	Panathinaikos	A.E.K. Atena	(3)
Irlanda de Nord	Derry City	Glentoran Belfast	(4)
Italia	Fiorentina	A.C. Milan	(2)
Iugoslavia	St. roșie Belgrad	St. roșie Belgrad	
Olanda	Feyenoord	Ajax Amsterdam	(3)
Polonia	Gornik Zabrze	Ruch Chorzow	(11)
Portugalia	Benfica Lisabona	Benfica Lisabona	
R.D. Germană	Vorwaerts Berlin	Carl Zeiss Jena	(4)
R. F. a Germaniei	Bayern München	F. C. Nürnberg	(17)
România	U.T. Arad	Steaua București	(8)
Scoția	Celtic Glasgow	Celtic Glasgow	
Spania	Real Madrid	Real Madrid	
Turcia	Eskișehir	Fenerbahce Istanbul	(4)
Ungaria	Ferencvaroș	Ferencvaros	

Cu siguranță că pe comportarea campioanelor și-a pus amprenta duritatea jocurilor susținute în cupa europeană, care solicită multă energie și efort fizic. Desigur că sînt și alte cauze interne (lot de jucători uzat sau reimprospătat, scăderi de formă), dar o contribuție însemnată are și această participare care reprezintă meciuri în plus, în cursul săptămînii, care pretind solicitări nervoase foarte serioase, cu influențe negative asupra jocului în campionat. Din acest punct de vedere, concludentă este situația campioanei engleze **Manchester City**, a formației poloneze **Ruch** și **Steaua** noastră, dar mai ales a vest-germanei **F. C. Nürnberg**, ajunsă în coadă !...

Cele însă care au știut să păstreze un echilibru între cele două participări, în modul de pregătire cu asigurarea refacerii raționale a potențialului fizic al jucătorilor, au reușit să facă față efortului dublu.

- După ce în iarna trecută un grup de antrenori italieni a studiat fotbalul englez, iată că acum antrenorul clubului londonez Arsenal, **Donald Howe**, face o vizită de studiu în Italia. Tehnicianul britanic va sta trei săptămîni la centrul tehnic de la Coverciano.
- Clubul argentinian Independiente a decis să-l schimbe de la direcția sa tehnică pe cunoscutul **Carniglia**, care va fi înlocuit cu **Adolfo Pedernera.**

DE ICI, DE COLO

- Italianul **Mazzola** a totalizat recent 200 de meciuri în Divizia A. El a debutat în 1961, într-un meci cîștigat de Internazionale contra lui Juventus Torino. Pînă acum, **Mazzola** a înscris 85 de goluri în campionatul italian.
- Canonierul numărul 1 al echipei **Cagliari, Riva**, a ratat, în etapa a 26-a a campionatului, primul unsprezece metri din cariera sa. Partea tragică este că evenimentul s-a petrecut la scorul de 0—0 în fața echipei Pisa și că rezultatul a rămas, pînă la urmă, același...

SUPOZIȚII ASUPRA „DRAMEI ANDERLECHT"

Suporterii „violeților" nu mai acceptau la dineul satisfacțiilor decît un singur fel : titlul de campioană. **Anderlechtul** le oferea generos bucatele favorite. De 14 ori campionatul **Belgiei** a intrat în posesia clubului din **Bruxelles**, de cinci ori consecutiv ! Ei bine, asta obișnuiește numai cu performanțele de primul ordin. Acum, cînd **Standard Liège** pășește spre victoria finală, cînd multiplii deținători ai laurilor se pierd pe undeva prin pluton, suporterii se răspîndesc ca potîrnichile. **Anderlechtul**, care nu jucase niciodată în fața a mai puțin de 15 000 de spectatori, este urmărit doar de 3 500 de veritabili simpatizanți în meciul cu **Beeringen** sau de 5 000 de privitori în acela cu **Beveren.**

Înfrîngerile, scăderea încasărilor, apariția primelor momente de dificultăți financiare în viața clubului, ședințe furtunoase în comitetul director, antrenori schimbați peste noapte **(Bereș, Höfling,** acum — în funcție — **De Raeymaeker)** iată evenimentele la ordinea zilei în unul dintre cele mai cunoscute cluburi din **Europa.** Nu e nevoie să fii un diagnostician de primul ordin spre a fixa maladia : perioadă accentuată de criză. Care sînt motivele ? Cum s-a ajuns aici ?

Ei bine, în acest punct al discuțiilor, comentatorii de la fața locului, cei la avizul cărora trebuie să apelăm, sînt împărțiți în două tabere, fiecare susținînd idei diferite :

— unii dintre specialiștii belgieni consideră că fenomenul **Anderlecht** este pur și simplu un fenomen de îmbătrînire, de oboseală ;

— al doilea curent de opinii socotește că „violeții" au fost împinși pe tobogan de abandonarea sistemului de joc care-i dusese în frunte, avînd ca idee apărarea în linie.

În sprijinul primilor stă faptul că o serie de jucători-cheie din formație precum **Jurion, Trappeniers, Verbiest, Hanon,** etc. fie că au abandonat fotbalul, fie că au trecut de vîrsta performanței, fie chiar că au dispărut din viață **(Verbiest),** au lăsat un gol imens în formația multiplei campioane a **Belgiei.** Încercările de a-i înlocui sau de a-i menține în formație, peste momentul cînd au început să coboare spre apusul carierei, s-au soldat cu eșecuri în serie. Chiar și apelarea la jucători de peste hotare — olandezul **Berghoiz** sau francezul **Herbet** — n-a reușit să salveze cu nimic acțiunea de refacere a echipei. **Anderlechtul** se zbate în mediocritate, numărul acelora chemați la echipa națională s-a împuținat ; de la 10 jucători, cîți dădea într-o vreme reprezentativei, **Anderlecht** mai are un singur port-drapel glorios în unsprezecele național : **Van Himst.**

A doua ipoteză asupra **„cazului Anderlecht"** este justificată de pledanții ei prin plecarea antrenorului **Pierre Sinibaldi,** cel care a clădit sistemul de joc axat pe apărarea în linie, pe repartizarea pentru ofensivă a unei forțe superioare celei pe care o utilizează imensa majoritate a echipelor de elită de pe continent. Succesorii lui **Sinibaldi** au diminuat sau falsificat ideile antrenorului francez, susțin componenții acestui grup de opinii. **Anderlechtul** a pierdut, afirmă ei, vigoarea în atac, supraviețuitorii formației de aur s-au găsit în fața unor misiuni inedite și inconvenabile pentru ei, iar jucătorii noi au intrat într-o echipă dezechilibrată tactic, cu un joc confuz, determinat de faptul că însăși conducătorii tehnici nu știau în mod cert ce vor.

În timp ce discuțiile, larg găzduite de coloanele ziarelor belgiene, erau în toi, s-a consumat și criza din conducerea clubului din **Bruxelles.** Amenințat, la un moment dat, de plecarea președintelui **Roosens,** aflat la conducere de 15 ani, **Anderlecht** a reușit pînă la urmă să-l mențină pe experimentatul conducător și să schițeze planul unei refaceri. Rîndul prim al acestui plan cuprinde următoarele cuvinte : **„reangajarea antrenorului Pierre Sinibaldi".** Contractul cu tehnicianul-fetiș, cum îl numește comentatorul nr. 1 al fotbalului belgian, **Jacques Lecocq,** a și fost semnat. Să așteptăm primele luni de lucru ale lui Sinibaldi cu „violeții" : vom ști atunci dacă sistemul de joc sau bătrînețea sînt de vină în mica tragedie a celei care timp de cinci ani n-a părăsit fotoliul prezidențial al campionatului belgian.

— ef. i. —

Van Himst încearcă să se înalțe, asemenea echipei lui, după un balon pierdut

SALDANHA
E FERICIT CĂ NU ANTRENEAZĂ CUCONIȚE !

Sîntem în min. 42 al meciului Brazilia — Peru, *pe uriașul „Maracana". Apărarea peruviană se repliază, dar nu se rupe.* Gerson *pătrunde încă o dată printr-un „und-doi" cu* Dirceu Lopes. *Mingea îi este trimisă însă prea înainte. Intrînd în suprafața de pedeapsă, vede că fundașul central peruvian* La Torre, *va degaja și* Gerson *îi pune o „talpă". Fără a se lăsa impresionat,* La Torre *lovește balonul. Dar se rănește grav în crampoanele adversarului. Sîngele îi inundă piciorul și peruvianul se rostogolește, de durere, la pămînt.* Gerson *primește o lovitură de picior de la* Chumpitaz. *Se ridică și, cu o lovitură de pumn, îi rupe acestuia nasul. Partenerii vin în ajutorul fiecăruia dintre ei. Este o adevărată — dar scurtă — bătaie, repede potolită și abitrul îl elimină pe* Gerson.

Totuși, „discuția" reîncepe și meciul întîrzie să se reia. În fața tribunei de onoare, peruvianul Castagnedo, *care discută cu* Jairzinho, *se înfierbîntă și încearcă să-i tragă acestuia un picior.* Carlos Alberto *se apropie amenințător. Alți jucători din echipa Perului, ca și rezervele sau alți membri ai delegației, vin în pas alergător.* Gerson *se înapoiază și el din vestiar. Portarul* Felix *sare cu picioarele pe un adversar,* Brito *este culcat cu un pumn, iar* Gallardo, *care voia să aplaneze lucrurile, primește un croșeu și se întinde și el lîngă* Brito. Pele, Tostao *și* Dirceu Lopes *încearcă în van să aducă liniștea și calmul în mijlocul unei confuzii de necrezut...*

În sfîrșit, sosește poliția și calmul revine pe teren. Peruvienii și brazilienii revin la vestiare și Joao Havelange, *conducătorul fotbaliștilor brazilieni, face tot ce e posibil pentru ca meciul să fie reluat. Pînă la urmă : 3—2.*

După „meci", selecționerul brazilian Jôao Saldanha, *s-a arătat mulțumit de constatarea că echipa sa nu este făcută din cuconițe și fricoși...*

Păcat, totuși, spune Alain Fontan, *în reportajul său publicat în „France Football", că aceste formații nu sînt alcătuite din oameni echilibrați, din sportivi conștienți de responsabilitățile lor. Și el încheie cu o întrebare :* „Exemplele Argentinei și Uruguayului în sferturile de finală ale C.M. 1966 au și fost uitate ?"

ARBITRU ATACAT DE O... FEMEIE

Arbitrul întîlnirii West Ham United — Stoke City, **din cadrul campionatului Angliei, a fost considerat de către toată lumea ca fiind total necorespunzător. Dar cine credeți că a fost persoana cea mai revoltată de arbitrajul prestat ? O femeie în vîrstă de 30 de ani, pe numele ei** Sheila West. **Aceasta a escaladat gardul de protecție, a pătruns pe teren și l-a... „placat" pe arbitrul întîlnirii ca un veritabil rugbist. După ce l-a doborît, a început apoi să-l lovească cu pumnii și cu... poșeta.**

După ce, cu destul de multă dificultate, a putut fi reținută de către forțele de ordine polițienești, ea a fost de urgență judecată și amendată cu suma de 30 lire sterline.

EXTERN MAGAZIN EXTERN

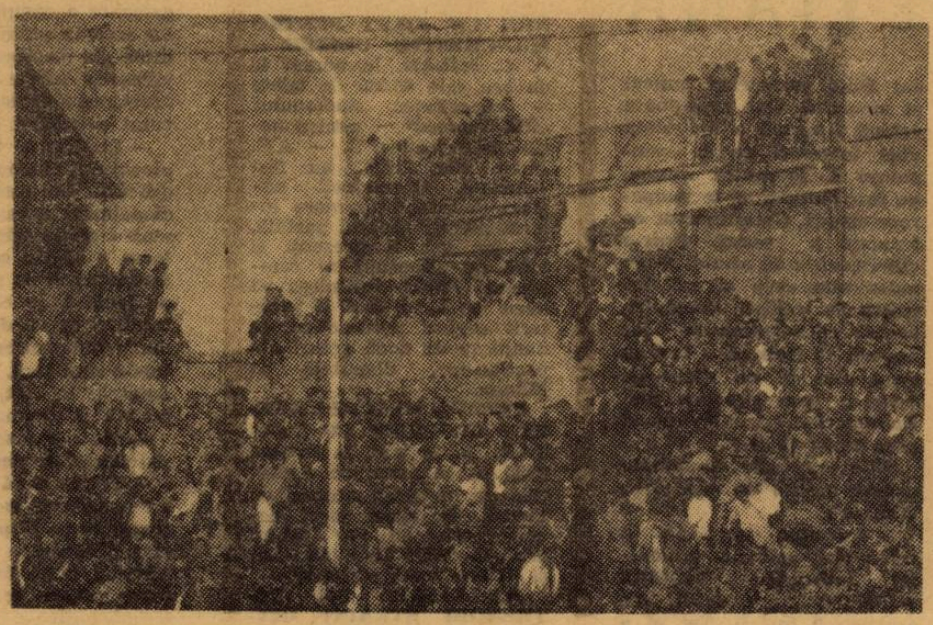

SPECTATORII NU UITĂ !

Tot ceea ce putea reprezenta un punct de sprijin în spațiu a fost utilizat de mii de spectatori, veniți la meciul în cinstea fostului portar al echipei Franței, PIERRE BERNARD. La întîlnire a participat echipa portugheză SPORTING LISABONA, care a jucat în compania actualei formații a lui BERNARD, RED STAR. Ziarele, comentînd acest mare succes de public, subliniau că spectatorii n-au uitat excelentele meciuri făcute de Bernard în poarta echipei Franței, în perioada imediat următoare C.M. 1958.

MOZAIC

● **Finala „CUPEI ANGLIEI", rezervată echipelor de amatori, a fost cîștigată de către North Shields care, pe stadionul Wembley, a învins cu 2—1 pe Sutton.**

● **Ca urmare a hotărîrii federației portugheze de a se rejuca meciul San Joannense — Benfica, deoarece prima echipă a avut la un moment dat... 12 jucători pe teren, vicepreședintele federației și-a prezentat demisia, nefiind de acord cu hotărîrea luată. (Amintim că — din același motiv — însuși președintele federației și-a prezentat demisia cu puțin înainte). Rezultatul meciului cu pricina : 2—2.**

● **Recentul turneu pentru echipele de tineret de la BELLINZONA (ELVEȚIA) a fost cîștigat de LEVSKI SOFIA care — în finală — a dispus cu 1—0 de BUREVESTNIK MOSCOVA. În același timp la VIENA a avut loc o competiție asemănătoare terminată cu succesul echipei italiene BRESCIA. Printre participantele de la BELLINZONA s-au mai numărat ARSENAL LONDRA, BAYERN MÜNCHEN, ATALANTA BERGAMO etc., iar la Viena au mai jucat ADMIRA, DECIN (Cehoslovacia), AARAN (Elveția) etc.**

● **Prima echipă campioană în EUROPA : AVENIR BEGGEN (Luxemburg). Aceasta a cîștigat titlul la golaveraj (+38) în dauna celei de-a doua clasate, JEUNESSE ESCH (+30). Interesant că dacă golaverajul s-ar fi calculat prin împărțire, titlul ar fi revenit echipei astăzi clasate pe locul secund. De asemenea, cea de-a doua retrogradată a fost decisă tot la golaveraj : —35, față de —34, al echipei clasată înaintea ei !**

● **Cunoscutul arbitru italian CONCETTO LO BELLO urmează în prezent un curs special pentru a deveni arbitru de... baseball. De remarcat că „pompierul din Siracussa" a fost primul înscris la acest curs.**

● **O dată cu deschiderea granițelor pentru antrenorii străini în ITALIA, o serie de reputați tehnicieni au invadat orașele din peninsulă. Printre aceștia : MAX MERKEL, ERNST OCKWIRCK, MATT BUSBY etc. Să fie oare în legătură cu unele tratative ?**

● **Pentru declarații polemice făcute la adresa echipei sale, JUVENTUS, și a antrenorului HERIBERTO HERRERA, internaționalul vest-german HALLER a fost exclus de la cantonamentul echipei, neintrodus în echipă și amendat cu peste un milion lire.**

DE LA O EXTREMITATE LA ALTA...

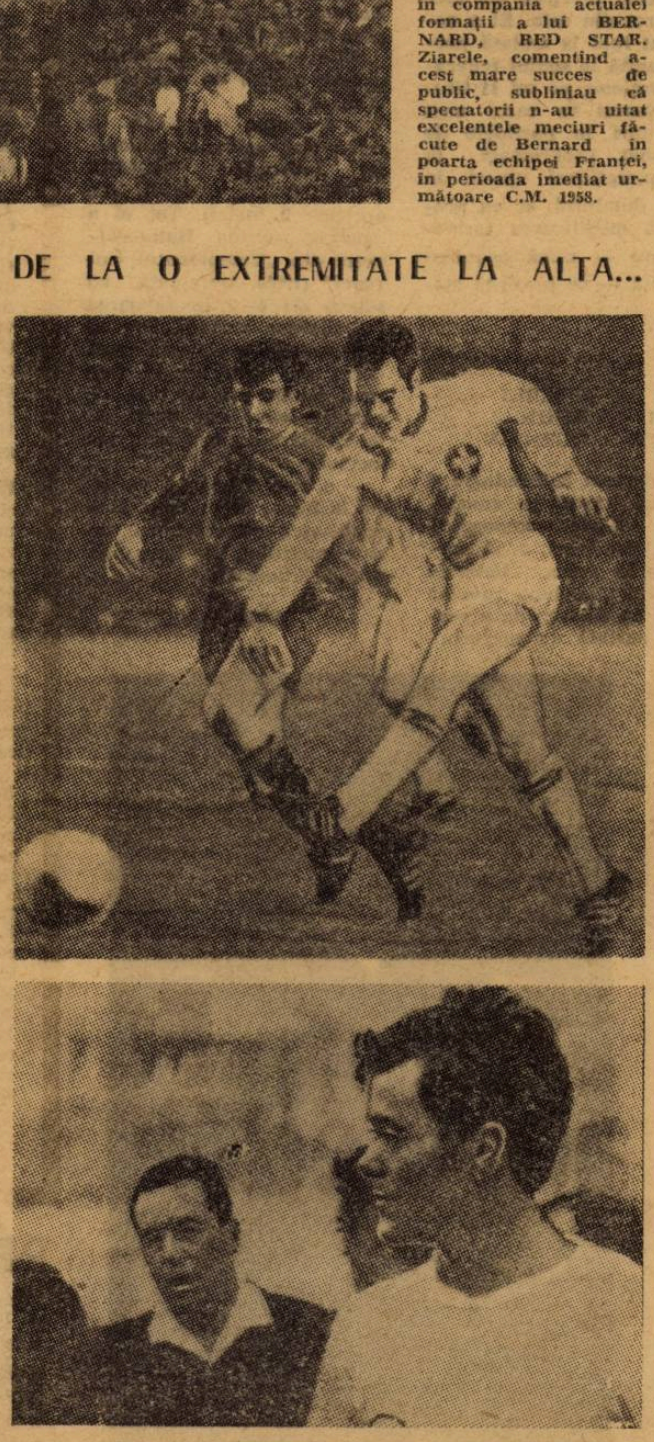

Una din vedetele fotbalului elvețian — apropiatul nostru adversar — este mijlocașul **Kuhn**, în vîrstă de 26 de ani, jucătorul clubului **F.C. Zürich** — actuala campioană — a îmbrăcat de 25 de ori tricoul național. Vi-l prezentăm în două posturi.

Iată-l într-o fază de joc (sus) în care-și demonstrează clasa de half ofensiv. Infiltrat în linia de atac, **Kuhn** trage spre poarta lui **Iribar,** (imaginea este surprinsă în meciul amical **Spania — Elveția).**

În a doua fotografie (jos), îl puteți vedea... eliminat din joc și părăsind terenul la invitația arbitrului. Scena s-a petrecut în partida de campionat **Lucerna — F.C. Zürich** (1—5), în care colegul său de echipă și de... clasă **Künzli** a înscris patru goluri.

MISIUNE DIFICILĂ

Selecționerii nu sînt scutiți de momente dificile nici în intimitatea cantonamentelor. Iată-l, în clișeul nostru, pe **Helmuth Schön — directorul tehnic al reprezentativei R. F. a Germaniei** — în clipa cînd comunică lui **Weber,** candidat la **postul** de fundaș pentru meciul cu **Scoția** că nu va juca. În locul lui a fost convocat **Schnellinger.** După meciul de verificare, **Schön** a trebuit să aleagă între **Weber** și actualul titular al lui **A. C. Milan.** Acum se dă sentința.

MOMENTE LEE

Francis Lee, voinicul extrem al lui **Manchester City,** a trăit, în partida din semifinalele **„Cupei Angliei"** a echipei lui, în compania lui **Everton** (1—0), cîteva clipe de bună sperietură. După un atac mai bărbătesc împotriva adversarului său direct, **Lee** s-a văzut chemat de arbitrul meciului, **Handley.** Scena I prezintă momentul apostrofării internaționalului englez. În acea clipă el nu știe dacă nu va fi eliminat. Scena II, arată deznodămîntul discuției lui **Lee** cu conducătorul întîlnirii : a primit doar un avertisment. Astfel el a putut juca în finala **„Cupei Angliei",** disputată simbăta trecută pe **Wembley. „Dacă eram eliminat,** mărturisește **Lee, aș fi fost cel mai nenorocit spectator al finalei"..**

CUVINTE ÎNCRUCIȘATE

LECȚIE DE ISTORIE

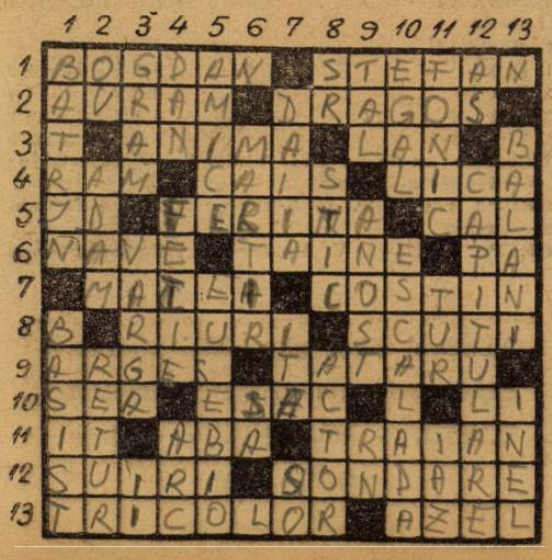

ORIZONTAL : 1) Voievod cu fente — Cel mai... Mare dintre fotbaliști. 2) Sugerat de Iancu și Sorin — Voievodul, Cojocaru și echipa de pe vremuri. 3) A însufleți — Cîmp semănat. 4) Ramură — Fruct cărnos — Nume la „U" Cluj. 5) Idem — Protejată — Troianul lui Dobay. 6) Victorie la Ș.N.O. (pl.) — Secrete — La revedere. 7) Basarab-ul... Progresului și... — ...cronicarul clujenilor. 8) Apă (pl.) — A dispensa. 9) Sugerat de Negru Vodă și... subsolul clasamentului — Fotbalist ...năvalnic (mai mult sau mai puțin). 10) Șa — Bătălie pierdută — Lei ! 11) Iie ! — Postav — Ionescu, Iordache și-mpăratul. 12) Urcări — Explorare. 13) Stindardul oborenilor — Adăpost.

VERTICAL : 1) Superveteran, ca Mircea — Cîntă la bas. 2) Ovidiu — Căzut ca din cer... la Vagonul — A doua parte a campionatului. 3) Greutate cu crampoane — „Doamnă a moților" (de fotbal ce să mai vorbim...!) — Cămăși. 4) Căpitan de plai și de națională — Adolescență feminină — Armă. 5) Protozoare — Jucător la Benfica. 6) Erou — Pronume. 7) Unirea Brăilei cu... istoria — Dispozitiv la război — Extreme pe San Siro ! 8) Steagul roșu — Caracteristic unei provincii grecești antice — Interpret al rolului tactic. 9) Șahist sovietic — Plictisitor — Roman Nicolae. 10) Scor nedecis — A trece peste zid. 11) Sonor — Prima parte a campionatului — Lac mic. 12) Neîntrecut — Cedare (pl.). 13) Aidoma lui Mateianu — Verigă.

LEONIDA CIAHNO
Tg. Mureș

DEZLEGAREA CAREULUI DIN NR. 153

ORIZONTAL : 1) Vasile — Argeș. 2) Atena — Arieș. 3) Gălățeni — R — D. 4) Ola — I — C.S.M. — Pu ! 5) Naramză — Adam. 6) Unirea — Greci. 7) Lt — M — Ușier — T. 8) Arad — T.L. — Bor. 9) S — Atele — Aida. 10) Copăceanu — Rc ! 11) Ori — Uțu — Leah. 12) Radu — Oaidă — E.

FOTBAL

REVISTĂ SĂPTĂMÎNALĂ
Redacția și ad-tia : București, Bd. Mărăști 26, sectorul I, telefon 17.55.18

COLEGIUL DE REDACȚIE

Constantin Chiriță, Ștefan Covaci, Gh. Dumitrescu, Pavel Marcu, Aurel C. Neagu (redactor șef), **Angelo Niculescu, Andrei Rădulescu, Dumitru Tomescu, Stelian Trandafirescu** (redactor-șef adjunct), **Radu Urziceanu** (secretar general de redacție), **Emerich Vogl, Ion Voica, Ion Voinescu.**

Prezentarea grafică **Liviu Bobocea**

CORESPONDENȚĂ SPECIALĂ DIN ZURICH

VEȘTI DE „ULTIMĂ ORĂ" DIN TABĂRA ELVEȚIANĂ

Intreaga Elveție fotbalistică a intrat în febra meciului cu **România**. Egalul de la **Porto** a mărit parcă interesul pentru întîlnirea de la 14 mai ; aici se consideră că acest draw este folositor reprezentativei elvețiene, mult mai temătoare — după opinia specialiștilor — de echipa **Portugaliei** decît de aceea a **Greciei**. In momentul cînd telefonez, toate biletele — 50.000 la număr — puse în vînzare pentru stadionul olimpic din **Lausanne** s-au epuizat. Așa fiind, s-a semnat și contractul de transmitere în direct a partidei, la televiziune. Firește că întîlnirea va fi transmisă și de radioul elvețian.

Selecționerul **BALLABIO** a alcătuit lista de 22 de jucători care a fost trimisă luni dimineață la F.I.F.A. tot... în Elveția, la **Zürich** unde își are sediul forul internațional. Intregul lot de jucători va fi reunit sîmbătă dimineața, după etapa de campionat, la **Macolin** — localitate situată la 60 kilometri de **Lausanne**, acolo unde se află instalațiile excelente ale Institutului de sport al Elveției. Fotbaliștii vor rămîne acolo pînă miercuri după amiază cînd vor pleca cu autobuzul la **Lausanne**.

Ce formație va fi aliniată în partida cu **România** ? Selecționerul elvețian nu face un secret din asta. El a comunicat luni la amiază presei, reunită la sediul federației elvețiene, pe cei 11 titulari. Numai în cazul unei accidentări în partidele de campionat, programate în mod excepțional vineri, în loc de duminică, se va proceda la modificarea formației care — după așezarea obișnuită — se prezintă astfel :

PROSPERI
MICHAUD
RAMSEYER TACCHELLA STIERLI
ODERMATT SIGNORELLI KUHN
KUNZLI VUILLEUMIER QUENTIN

Deci, cu **Michaud** ca „libero", cu **Signorelli** ca al doilea fundaș central, lîngă **Tacchella**, în momentele de apărare, cu **Odermatt** și **Kuhn** ca mijlocași permanenți și cu cele trei vîrfuri de atac — **Kunzli, Vuilleumier** și **Quentin** — care schimbă permanent locurile.

Care sînt impresiile în anturajul echipei elvețiene după ultima verificare ? O aflăm tot prin intermediul lui BALLABIO care a caracterizat astfel partida de verificare cu **Borussia Mönchengladbach**, terminată cu o înfrîngere la un scor sever : 1—6. **„Partida a fost foarte slabă. La 0—2, jucătorii s-au menajat. Cea mai importantă concluzie pentru mine din acest meci rămîne aceea că echipa Elveției nu poate juca ofensiv. Ea dă randament apărîndu-se și încercînd totul pe contraatac".** Asupra comportării echipei **României**, după partida de la **Paris**, **Ballabio** afirmă că : **„Echipa română a venit cu dorința de a realiza o partidă de spectacol, dat fiind caracterul amical al meciului. Dar ambițioasa echipă franceză a dat tonul unei întreceri ca de campionat și fotbaliștii români au fost obligați să le tempereze elanul. Golul marcat de francezi a pornit dintr-o clară poziție de ofsaid. N-am putut afla ceea ce mă interesa la echipa României, pentru că maniera de joc impusă de francezi a fost cu totul alta de cît aceea pe care o vom practica noi. Dumitrache mi s-a părut prea izolat în joc".**

Și-acum, alte amănunte despre meciul de miercurea viitoare :

— federația scoțiană a comunicat numele arbitrului întîlnirii : THOMAS WHARTON (un uriaș, are aproape 2 metri). Tot el a condus partida **Italia—Elveția** din **„Campionatul Europei"** (1968), terminată cu scorul de 4—0 în favoarea fotbaliștilor italieni. Pot să vă spun că a dovedit mult curaj și hotărîre în fața unui public așa de iute, de gălăgios cum este acela de la **Cagliari** unde a avut loc meciul ;

— echipa **României** va locui la **Berna** de unde va face deplasarea cu autobuzul, în ziua meciului, la **Lausanne** (100 de kilometri).

MARIO WIDMER

„Ah, ce victorie frumoasă !" lată-l pe directorul tehnic al echipei Elveției, **Ballabio**, la sfîrșitul meciului Portugalia — Elveția (0—2), exprimîndu-și bucuria pentru succesul obținut la Lisabona.

● **Toate biletele au fost vîndute** ● **Ballabio a stabilit formația și comunică impresiile după meciurile de la Basel și Paris** ● **Fotbaliștii elvețieni vor fi cantonați la Macolin** ● **Scoțianul Thomas Wharton — arbitrul întîlnirii**

ÎN CULISELE FOTBALULUI INTERNAȚIONAL

NICI UN BILET PENTRU MANCHESTER UNITED — A. C. MILAN. In numai 48 de ore cele 63.000 de bilete — capacitatea stadionului **„Old Traford"** — pentru meciul Manchester U. — A.C. Milan din C.C.E. au fost epuizate. Spectatorii englezi dovedesc un mare interes pentru această partidă. La joc vor fi prezenți și 3.000 de suporteri ai campioanei **Italiei**. Întîlnirea va avea loc la 15 mai și jucătorii englezi pornesc cu un handicap de două goluri din partida-tur, disputată la **Milano**.

PRIMUL MECI PE UN TEREN ACOPERIT CU TARTAN. La 25 mai, la **Oregon** (S.U.A.) va avea loc o partidă pe un teren acoperit cu tartan. In acest meci demonstrativ se vor întîlni echipele **West Ham** (Anglia) și **Killmanrock** (Scoția).

ANGAJAREA DE ANTRENORI STRĂINI OFICIAL ADMISĂ ÎN ITALIA. Prin aprobarea și de către Consiliul federal italian, după acela al ligii italiene de fotbal, a măsurii privind angajarea de antrenori străini, de luni 12 mai această dispoziție intră în vigoare. Cluburile italiene sînt de pe acum în tratative cu tehnicieni din **Anglia, Iugoslavia, R. F. a Germaniei.**

SCHNELLINGER NU POATE VENI. Pentru meciul cu **Austria**, din preliminariile CM, selecționerul vest-german **Helmuth Schön** ar fi vrut să-l convoace din nou pe fundașul **Schnellinger** de la **A. C. Milan.** Dar acesta nu va putea răspunde convocării deoarece echipa lui de club susține săptămîna viitoare, așa cum anunțăm mai sus, meciul-retur al semifinalei **„Cupei campionilor europeni".**

OPT JUCĂTORI DE LA SANTOS ÎN FORMAȚIA BRAZILIEI. Pentru partida amicală cu **Anglia**, de la sfîrșitul acestei luni, selecționerul brazilian Saldanha a reținut, în unsprezecele titular, opt jucători de la **F. C. Santos. Saldanha** socotește că numai astfel poate asigura omogenitatea reprezentativei braziliene care nu dispune de cît de două zile pentru antrenamente comune înaintea partidei cu echipa-campioană mondială.

M. W.

PRONOSPORT

Pronosticul nostru pentru concursul nr. 19 din 11 mai 1969.

1. Bologna — Palermo	x
2. Cagliari — Sampdoria	x
3. Juventus — Fiorentina	1
4. Pisa — Lanerosi	1
5. Roma — Atalanta	x
6. Varese — Torino	1
7. Verona — Internazionale	2
8. Dunărea — Prog. Brăila	1
9. Metrom — Metalul Buc.	1
10. Oțelul Gl. — Gloria Bd.	1
11. A.S. Cugir — Chimia Rm. V.	1
12. C.S.M. Sibiu — Olimpia	1
13. Ind. Sîrmei — Electroputere	1

ÎN DISCUȚIE VIITORUL CAMPIONAT EUROPEAN

Agențiile străine de presă au transmis la timpul potrivit scurte relatări asupra ședinței comisiei de organizare a campionatului Europei din cadrul U.E.F.A. La această ședință a participat și **Gh. Popescu**, în calitate de membru al comisiei, care a luat în discuție viitoarea ediție a Cupei Europei inter-țări. Intr-o scurtă convorbire cu **Gh. Popescu** am aflat ce a discutat și hotărît această comisie U.E.F.A. :

— Ședința a fost consacrată regulamentului campionatului Europei, căruia i-au fost aduse cîteva modificări. Nu este vorba de schimbarea formulei de disputare ; aceasta rămîne aceeași de pînă acum și pentru ediția viitoare. S-a decis însă ca **finala pentru locul 3 să nu se mai prelungească în caz de egalitate după 90 de minute, ci ambele echipe să fie clasate pe locul 3.** În ce privește turneul final al campionatului, el se va **desfășura într-una din țările calificate, dar regulamentul prevede că el poate fi organizat și într-o altă țară**, a cărei federație se va oferi să-l găzduiască. În rest, modificările privesc latura administrativă și financiară a competiției.

— Nu s-a discutat nici un proiect de modificare a sistemului de desfășurare ?

— Ba da, însă numai privind cealaltă ediție. Există un asemenea proiect care propune ca **sferturile de finală să se dispute** nu prin jocuri duble eliminatorii, ci **sub forma a două grupe de cîte patru echipe**, cu meciuri după formula „fiecare cu fiecare", calificatoare pentru semifinale. În felul acesta s-ar realiza o îmbogățire a calendarelor federațiilor naționale cu jocuri oficiale. Cum spuneam, însă, aceasta este o problemă de viior.

DUPĂ MECIUL CU GRECIA CRITICI VIOLENTE ÎN PRESA PORTUGHEZĂ

Egalul obținut cu greu, în ultimele minute, de reprezentativa **Portugaliei** în partida cu **Grecia**, din preliminariile C. M., a stîrnit o mare nemulțumire în opinia sportivă portugheză. Ziarele apărute luni la **Lisabona**, critică violent nu numai jocul echipei ci și federația și conducerea tehnică a reprezentativei. Iată spicuiri din aceste comentarii :

Ziarul „BOLA" cere imediata demitere a comitetului federal și a selecționerilor echipei naționale pentru că **„incompetența și neglijența forurilor responsabile au condus direct la drama pe care o trăiește astăzi fotbalul portughez"** subliniază cotidianul sportiv din **Lisabona. „Intreaga organizare a pregătirii echipei naționale trebuie total refăcută, dar cu alți oameni, hotărîți să muncească pentru fotbal"**, încheie comentariul său **„Bola"**.

„MUNDO DEPORTIVO" titrează pe întreaga primă pagină astfel comentariul său : „FOTBALUL PORTUGHEZ ESTE BOLNAV". Unul dintre cei mai cunoscuți comentatori portughezi, ALFREDO FARINA, consideră că **„acest egal reprezintă în fapt o înfrîngere de necrezut, chiar după veritabila corecție aplicată de elvețieni pe terenul nostru. Este cel mai dureros eșec suferit de fotbalul portughez în întreaga sa existență. Victoria în fața echipei Greciei era o datorie și, pînă la urmă, am tremurat pentru un rezultat egal. Aceasta este trista realitate".**

„O SECULO" amintește că echipa portugheză a avut două bare la 0—0. **„Dar**, este de părere comentatorul **Francisco Alvarez, chiar dacă ar fi înscris din aceste situații, formația portugheză nu ar fi meritat victoria. Acum, prin măsuri radicale și de maximă severitate să încercăm să mai reparăm ceva din prestigiul așa de șifonat în cele două meciuri din toamnă, de la București și Berna"**, conchide amintitul ziar.

BULETINUL PRELIMINARIILOR C.M

GRUPA II — 4. V., Dublin : **Irlanda—Cehoslovacia** 1—2 (1—0)

Clasamentul

1. Cehoslovacia	3 3 0 0 6—1 6
2. Irlanda	2 0 1 1 2—3 1
3. Danemarca	3 0 1 2 1—5 1
4. Ungaria	- - - - —- -

Partida **Irlanda—Danemarca** (1—1) s-a întrerupt în min. 50 și F.I.F.A. n-a decis asupra continuării sau reprogramării ei.

Viitoarele meciuri : 25. V., Ungaria—Cehoslovacia ; 29. V. Danemarca—Irlanda.

GRUPA VI — 30. IV, **Barcelona : Spania—Iugoslavia** 2—1 (2—0)

Clasamentul

1. Belgia	5 4 1 0 14— 4 9
2. Spania	4 1 2 1 4— 4 4
3. Iugoslavia	4 1 1 2 10— 6 3
4. Finlanda	3 0 0 3 3—17 0

Viitoarele meciuri : 4.VI. Finlanda — Iugoslavia ; 25. VI. Finlanda—Spania.

GRUPA VII — 10. V. Nürnberg : **R. F. a Germaniei—Austria**

GRUPA VIII — 7. V. Amsterdam : **Olanda—Polonia**

ACTUALITĂȚI

Alemannia, cu Ionescu, la București

Amatorii de fotbal din București vor avea prilejul să asiste la 9 mai pe stadionul „23 August", la un interesant cuplaj, cu care prilej se vor reîntîlni cu **Alemannia Aachen** și cu... **Puiu Ionescu.** Echipa vest-germană va evolua în compania Rapidului. În deschidere, la ora 15,15, un meci de „Old-boys" : **Rapid — Vardar Skoplje.**

Aceste jocuri sînt închinate centenarului căilor ferate române, ca și celelalte acțiuni ale clubului Rapid, printre care turneul clubului **Altay Izmir** în România **(22 iunie cu Rapid, 25 iunie cu Jiul Petroșani și 29 iunie cu Farul la Constanța).** La 13 mai, Rapid va juca la Stendahl, în R. D. Germană, cu **Lokomotiv**, cu revanșă în august la București.

Un dublu meci Dinamo București—Verona (Italia)

Clubul Dinamo a cerut aprobarea federației noastre pentru o întîlnire amicală cu clubul italian VERONA, programat la 20 iunie la București. Jocul urmează să aibă o revanșă la VERONA, la sfîrșitul lunii august sau începutul lui septembrie

Juniorii (mici) români la turneul de la Zagreb

Tradiționalul turneu internațional de juniori de la Zagreb de anul acesta se va desfășura, între 8—11 mai, în cadrul serbărilor organizate în cinstea jubileului de 50 de ani al federației iugoslave. La acest turneu vor lua parte 8 echipe, dintre care 4 selecționate de țări (care alcătuiesc o grupă) : **Austria, România** și **Iugoslavia** (cu două formații). Echipa noastră, în alcătuirea care a jucat ca reprezentativă școlară contra Bulgariei va întîlni la 8 mai prima selecționată a Iugoslaviei, iar la 9 mai echipa secundă iugoslavă. Finala va avea loc la 11 mai. În grupa echipelor de club vor juca : F.C. Bologna (Italia), F.C. Rijeka, F.C. Zagreb și Dinamo Zagreb.

Echipă românească invitată în Polonia

Între 22 și 29 iunie va avea loc la Cracovia, cu prilejul sărbătoririi jubileului de 50 de ani al federației poloneze, un turneu internațional la care, pe lîngă **Levski Sofia, Wisla Cracovia** și **SKS Cracovia,** a fost invitată să ia parte și o echipă românească din prima divizie.

Steaua joacă în R.F.G. și Belgia

Pentru perioada în care campionatul este întrerupt, Steaua București a perfectat două meciuri amicale peste hotare : unul, la 14 mai, la Wuppertal, în R. F. a Germaniei, altul la 15 mai în Belgia, cu Beeringen.

● La 7 mai, echipa bulgară **Cerno More Varna** evoluează la noi, dar nu la București — cum se stabilise inițial — ci la Pitești, în compania formației F.C. Argeș.

● Dinamo Bacău va juca la 13 și 14 mai în Polonia, la Lodz și Gliwice.

Numărul viitor al revistei noastre, cuprinzînd relatări de la meciul ELVEȚIA — ROMÂNIA, va apărea JOI 15 MAI la orele obișnuite

Redacția și administrația : bd. Mărășești nr. 26 Tiparul : I. P „Informația", str. Brezoianu 23 — 25

ADMIRABILĂ REVANŞĂ!

1-0 CU ELVEŢIA LA LAUSANNE

PROLETARI DIN TOATE ŢĂRILE, UNIŢI-VĂ!

FOTBAL

REVISTĂ SĂPTĂMÎNALĂ
ANUL IV
155
JOI
15 MAI 1969
12 PAGINI
2 LEI

ECHIPA NAŢIONALĂ NE-A DĂRUIT O MARE SATISFACŢIE

GOLUL VICTORIEI DIN MINUTUL 33

Mingea centrată de Tufan a ajuns în fața porții lui Prosperi (în prim plan, cu spatele). Fundașul Michaud (al doilea jucător, de la stînga la dreapta, în tricou de culoare închisă) a lovit greșit mingea, care a intrat în gol. Astfel că Lucescu (primul din stînga) — care pare doar că lovește balonul — nu a fost autorul golului. Deci, autogol Michaud.

Telefoto : A.P.-Agerpres

Recompensa dăruirii, voinţei, omogenităţii, luciditătii şi inteligenţii tricolorilor noştri

Citiți în paginile a 3-a și a 12-a comentariile trimisului nostru special RADU URZICEANU

BALLABIO ŞI GHEORGHIADIS stupefiaţi de performanţa jucătorilor români

CAMPIONATELE JUDEȚENE DE JUNIORI

SIBIU

FĂRĂ NICI O ÎNFRÎNGERE

Întrecerea juniorilor din cadrul campionatului județean, seria Sibiu, a ajuns la etapa a VII-a. Competiția reliefează, acum, pe la jumătatea returului, un echilibru valoric al echipelor. Cu toate acestea, lidera turului, echipa Școlii sportive I Sibiu, continuă să conducă detașat, avînd patru puncte mai mult decît clasatele pe locurile următoare — Progresul, A.S.A. și C.S.M. De altfel, formația pregătită de profesorul Traian Tudoran nu a pierdut nici un meci în acest campionat...

ILIE IONESCU
corespondent

Echipa Școlii sportive I Sibiu. De la stînga la dreapta (în rîndul de sus) : prof. Traian Tudoran, Vasile Gaidarji, Roman Dop, Ilie Dulcea, Ion Teclă, Dan Grova, Ion Bucur I ; (rîndul de jos) : Nicolae Ilie, Ion Bucur II, Mircea Netea — căpitanul echipei, Gheorghe Soaită, Alexandru Lodea

BAIA MARE

CHIMISTUL ȘI MINERUL ÎN FINALĂ ?

În seria a 2-a a campionatului județean de juniori Maramureș conduce, cu autoritate, Chimistul Baia Mare. Această echipă va fi opusă, probabil, viitoarelor speranțe ale divizionarei B, Minerul, în finala ce va desemna pe campioana județeană. Tinerii jucători chimiști numără, în rîndurile lor, cîteva talente ieșite din comun. Foarte eficace se dovedește a fi V. Struli, golgeterul campionatului (16 goluri marcate în 15 etape). Paul Pakai, născut în 1953, Șt. Hoffmeiszter și Traian Mîndruț sînt trei juniori cu excelentă tehnică individuală.

Dar, dacă la Chimistul treburile merg bine, există asociații care nu acordă nici un fel de atenție juniorilor. Este cazul Forestierei Tîrgu-Lăpuș, Minerului Băița, Forestierei Cîmpulung pe Tisa, Minerului Băiuț. Jucătorii acestor asociații sînt vitregiți de mijloacele materiale cele mai stringente și, în astfel de condiții, lupta de la egal la egal, cu adversarii de serie, își pierde rațiunea.

LUDOVIC CHIRA
corespondent

Echipa de juniori Chimistul Baia Mare. De la stînga la dreapta (în rîndul de sus) : A. Ardos (antrenor principal), M. Balazs, K. Fiktusz, C. Badea — căpitanul echipei, C. Limban, Tr. Mîndruț, V. Balogh, A. Kovacs și I. Weisz (antrenor secund). În rîndul de jos : V. Struli, St. Hoffmeiszter, Fr. Kerülö, Gh. Hidekuti, V. Alexi, P. Pakai și St. Sajtos.

POȘTA REDACȚIEI

D. P. BELDIE, Galați. Nu este vorba de nici un „abuz" al antrenorului Valentin Stănescu, la care să fi... consimțit arbitrul Petriceanu ! Conform regulamentului F.R.F. de disputare a jocurilor oficiale, echipa organizatoare are dreptul să ceară federației disputarea unui joc la altă oră decît cea anunțată ca oficială. Bineînțeles, F.R.F. este aceea care hotărăște, da sau nu. Steagul roșu, ca organizatoare a meciului din 20 aprilie, a solicitat disputarea partidei cu Metrom, derbiul Brașovului, la ora 16,30, în loc de 11. A prezentat, în scris, și acceptarea Metromului — deși nu era nevoie de ea — pentru schimbarea orei de începere. Dacă Politehnica Galați cerea și ea modificarea orei de începere a partidei cu Oțelul, nu exista nici un impediment ca să i se aprobe. Desigur, pentru a se înlătura orice suspiciuni, era mai bine ca ambele partide, derbiuri locale și jocuri importante pentru configurația clasamentului, să fi început la aceeași oră.

HORAȚIU VLĂDESCU, București. Vă mulțumim pentru precizările din scrisoarea dv. Juventus București a luat ființă în toamna lui 1924 prin fuzionarea echipelor Triumf și Romcomit.

GH. POPESCU, București. Înțelegem că sînteți supărat pe foștii antrenori ai F. C. Argeșului, I. Bălănescu și E. Mladin și pentru asta le-ați adresat cîte un catren. Dar pe cititori de ce sînteți supărat, de ne cereți să le și publicăm ?...

VASILE SILION, Focșani. Înserăm cu plăcere mulțumirile dv. adresate lui Pîrcălab pentru fotografia ce v-a trimis.

LENUȘ IONESCU, București. 1. Poate că Dumitrache (învățînd și din exemplul de mai sus, al lui Pîrcălab) va răspunde la scrisoarea dv. 2. Adresa echipei C.F.R. Cluj : Piața Victoriei nr. 1, Cluj.

MIHAI CHIRCULESCU, Drăgănești-Olt. U.T.A. își are sediul în str. Poetului nr. 1, Arad.

E. SOARE, București. Stadionul „23 August" are 63 523 locuri numerotate, plus locurile sectorului zero. Dimensiunile terenului de joc : 110 x 75 m.

VASILE CARIGA, Sf. Gheorghe. F. C. Argeș a jucat prima dată în Divizia A în campionatul 1961/62, a retrogradat jucînd anul următor în „B" și a revenit în „A" în 1963/64, cînd a mai promovat Siderurgistul Galați. În 1964/65 au „sosit" în Divizia A echipele Universitatea Craiova și Minerul Baia Mare.

SILVIU STAICU, Filiași. 1. Cărțile pe care doriți a vi le procura nu prea se mai găsesc în librării. Totuși, noi vă sfătuim să vă adresați librăriei „Ioan Slavici" din Arad, care vi le trimite — în cazul în care ele există în depozitul său — contra ramburs. Așa am făcut și noi, solicitîndu-i „Anuarul fotbalului românesc". 2. Golul Farului în meciul din retur cu Vagonul a fost înscris de Antonescu. Ne-a confirmat-o telefonic chiar antrenorul Cosmoc. 3. Iată situațiile care vă interesează : Rapid — Progresul 24 8 10 6 33—28 ; Rapid—Dinamo București 38 18 4 16 62—65 ; Rapid — Steaua 37 14 8 15 55—58.

TECCU VLAHBEI, București. F. C. Argeș nu a ajuns niciodată în turul al IV-lea al „Cupei orașelor tîrguri". Cea mai bună comportare a avut-o în ediția 1966/67 a competiției cînd, eliminînd F. C. Sevilla și F. C. Toulouse, a ajuns în turul al III-lea, unde a fost întrecută de Dinamo Zagreb, cea care avea să cîștige ediția din acel an.

REMUS RĂDULESCU, Ploiești. Ceea ce ne cereți dv. este un fel de mic istoric al echipei Dinamo București. Ea a luat ființă în 1948 din contopirea formațiilor Dinamo A (fostă Ciocanul) și Dinamo B (fostă Unirea Tricolor). Dar care a fost cel mai bun jucător al echipei din șos. Ștefan cel Mare, e greu de spus, la Dinamo activînd de-a lungul anilor mulți dintre cei mai buni fotbaliști din România, fiecare cu calități pe care nu le-au avut ceilalți. Deci e greu de spus care a fost cel mai bun, cel mai valoros.

În „Cupa campionilor europeni" Dinamo a avut următoarea activitate : în 1956/57 3—1 și 1—2 cu Galatasaray Istanbul, 1—8 și 3—2 cu T.D.N.A. Sofia ; în 1962/63 1—1 și 0—3 cu Galatasary Istanbul ; în 1963/64 2—0 și 1—0 cu Motor Jena, 1—3 și 3—5 cu Real Madrid ; în 1964/65 2—0 și 5—0 cu Sliema Wanderers Malta, 0—6 și 0—1 cu Internazionale Milano ; în 1965/66 4—0 și 3—2 cu Odense 1909 Danemarca, 2—1 și 0—2 cu Internazionale Milano.

În „Cupa cupelor" Dinamo a participat o singură dată, în ediția de anul trecut : 1—1 și 0—4 cu West Bromwich Albion.

Note

21 DE ETAPE SUSPENDARE !...

Am crezut cu toții că, în urma sancțiunilor date în tur, destul de multe și severe, lucrurile se vor îndrepta. Primele etape din retur, desfășurate fără incidente, ne-au întărit convingerea că respectivele suspendări și-au atins scopul. A fost însă numai o perioadă de acalmie. Pentru că, după meciurile etapelor a 21-a și 22-a, subcomisia județeană de disciplină Mureș a fost nevoită să acționeze din nou. Au obligat-o jucătorii Marin Kovacs și Iosif Papai de la Mureșul Confecții Tg. Mureș, Alexandru Moț (Voința Reghin), Francisc Crezer (Stăruința Tg. Mureș), Anton Csibi (Gloria Tg. Mureș), Ștefan Görgenzi (Victoria Sighișoara), Traian Dobrea (C.F.R. Sighișoara), care au fost suspendați pentru comportări ireverențioase față de arbitri și adversari. Cei șapte jucători au primit în total 21 etape de suspendări ! În urma unor grave incidente provocate la meciul cu Gloria Tg. Mureș, echipei Sticla Tîrnăveni i s-a ridicat dreptul de a organiza trei par..de pe terenul propriu.

I. PĂUȘ
corespondent

COJOCARU SFIDEAZĂ 10 000 DE OAMENI !

Minutul 65 al partidei Politehnica Galați — Portul Constanța. Antrenorul oaspeților, considerînd că aportul jucătorului Ion Cojocaru este foarte slab, îl înlocuiește cu Strîmbeanu. La ieșirea de pe teren, Cojocaru comite un gest incalificabil, a cărui descriere hîrtia n-o poate îngădui, sfidînd bunul simț, producînd stupoare și revolta a 10 000 de spectatori. Cîțiva dintre ei au sărit la bătaie, lovindu-l, și cu mare greutate a scăpat de linșaj. Meciul s-a întrerupt pentru mai multe minute.

Cine-i acest impertinent Ion Cojocaru ?

Pînă în toamna anului 1968 a fost jucător al Politehnicii Galați. În orașul nostru a terminat facultatea, fiind în prezent inginer. Fotbal tot la Galați a învățat. Cu alte cuvinte Galațiul l-a făcut om. Răsplata ?

Puțin a lipsit ca pentru actul său, Cojocaru să nu fie arestat și deferit justiției. Poate că ar fi fost cel mai nimerit lucru. Nu s-a întîmplat însă așa ceva.

T. SIRIOPOL
corespondent

DOI ARBITRI, ÎN LOC DE TREI !

S-a introdus oare sistemul de a se conduce meciuri de către brigăzi formate din doi arbitri ?! Nu ? Atunci ? Cum se explică faptul că mai multe partide din campionatul județului Hunedoara, și nu numai de la noi, au fost conduse de cîte doi arbitri, în loc de trei ? Fără îndoială, este vorba de neprezentarea la respectivele partide a arbitrilor delegați. S-a luat vreo măsură împotriva lor ? De altfel important este ca pe viitor asemenea aspecte să fie prevenite. Colegiile de arbitri au deci cuvîntul.

N. SBUCHEA
corespondent

PE URMELE MATERIALELOR PUBLICATE

E GATA TERENUL, VENIȚI SA-L VEDEȚI....

— Alo, revista „Fotbal" ? Vă deranjează din nou acel „iubitor al fotbalului" care v-a relatat povestea terenului din comuna Ciorogîrla. Am citit nota apărută în nr. 152 al revistei. A fost foarte bine-venită. Dar și ce a urmat, la noi în comună, după apariție, poate primi calificativul maxim. Efectul criticii a fost surprinzător, a răscolit ambițiile organizației U.T.C., ale acelor veșnici sufletiști, cu ani în urmă componenți ai echipei „Recolta", ale conducerii C.A.P.-ului, consiliului popular comunal etc. Cu toții au pus umărul și iată că vă pot anunța că noul teren este gata. Permiteți-mi să vi-l descriu. Amplasat pe malul rîului Ciorogîrla, este înconjurat din trei părți de zăvoi și plopi...

— Nu punem sub semnul îndoielii...

— Alo ! O clipă numai și vă las. A mai rămas o problemă de rezolvat la asociația noastră. Dotarea echipei cu material sportiv e jalnică. Au trecut ani buni de cînd echipa n-a mai îmbrăcat un echipament nou, sau măcar complet, jucătorii fiind nevoiți ca pentru fiecare meci, să încropească 11 tricouri care să... aducă la culoare. Nu mai vorbesc de ghete... Ar trebui să ne întrebăm ce se întîmplă cu fondurile rezervate sportului de către I.A.S., C.A.P., S.M.T., de cele două cooperative de consum... Oare să nu se găsească o sumă de bani pentru procurarea măcar a unui rînd de echipament ? Președintele C.A.P.-ului nostru, care a dat un ajutor substanțial la amenajarea noului teren, a promis că va face tot posibilul pentru procurarea echipamentului, a cîtorva mingi. Dorim ca și în acest caz promisiunea să devină faptă...

— Și noi...

— Și vă mulțumim pentru ajutor. Pe curînd...

N. R. — Convorbirea telefonică a avut loc marți, 6 mai. Nu putem încheia, fără a felicita pe gospodarii comunei Ciorogîrla pentru operativitatea amenajării noului teren. Încă un efort (echipamentul) și totul va fi în regulă la asociația „Recolta"...

HOTĂRÎRI ALE COMISIEI DE COMPETIȚII ȘI DISCIPLINĂ A F. R. FOTBAL

(EXTRASE)

● Secția de fotbal **Crișul Oradea a fost sancționată cu avertisment** pentru insuficiente măsuri de organizare la jocul cu Steaua, din 4 mai 1969.

● Secția de fotbal **Politehnica Galați a fost sancționată cu avertisment** pentru insuficiente măsuri organizatorice la jocul cu Portul Constanța din 4 mai 1969.

● Secția de fotbal **Chimia Suceava a fost sancționată cu avertisment** pentru că la jocul cu Politehnica Galați, din 27 aprilie 1969, spectatorii de la tribuna a II-a au aruncat cu pietre în terenul de joc.

● Secția de fotbal **Arieșul C. Turzii a fost sancționată cu ridicarea dreptului de a organiza jocuri pe teren propriu pe timp de două etape,** deoarece arbitrul de linie Ioan Filip a fost lovit de spectatori și de un om de ordine, la meciul cu Arieșul Turda, din 20 aprilie 1969.

● Secția de fotbal **Ideal Cernavodă a fost sancționată cu ridicarea dreptului de a organiza jocuri pe teren propriu pe timp de două etape** pentru lipsuri în organizarea jocului cu Petrolul Videle, din 27 aprilie 1969, din care cauză spectatorii au intrat pe teren în mai multe rînduri.

● Secția de fotbal **I.R.A. Cîmpina a fost sancționată cu ridicarea dreptului de a organiza jocuri pe teren propriu pe timp de o etapă,** cîțiva spectatori intrînd pe terenul de joc, la meciul cu Carpați Sinaia din 4 mai 1969, iar instructorul acestei echipe, Banu Alexandru, l-a îmbrîncit pe arbitrul jocului.

● Secția de fotbal **Victoria Călan a fost sancționată cu avertisment** pentru insuficiente măsuri organizatorice la jocul cu Mureșul Deva din 30 martie 1969.

● Jocul de divizia „C", **C.I.L. Sighetul Marmației — Minerul Baia Sprie a fost omologat cu rezultatul de 3—0 în favoarea primei echipe,** deoarece Minerul Baia Sprie s-a prezentat cu întîrziere la joc.

● Jocul de divizia „C" **Furnirul Deta — Minerul Anina din 4 mai 1969 a fost omologat cu rezultatul de 3—0 în favoarea echipei Minerul Anina,** deoarece Furnirul Deta a introdus în joc, în min. 46 pe jucătorul de rezervă Budurea Ion care în min. 82 a fost înlocuit cu un alt jucător de rezervă, lucru interzis de regulament.

● **Delegatului echipei Muscelul Cîmpulung Muscel la jocul cu Unirea Drăgășani din 27.IV.1969 — CONSTANTIN DIMA — i s-a interzis a se ocupa de fotbal timp de un an,** deoarece a încercat să înduce în eroare pe arbitrul jocului, schimbînd carnetele de legitimare ale unor jucători.

● Pentru diverse abateri de la disciplina sportivă, săvîrșite în timpul jocurilor, au fost sancționați mai mulți jucători. **Cu avertisment : Sabin Biscă** (Victoria Tg. Jiu), **Constantin Șovăilă** (I.R.A. Cîmpina), **Pricop Vilmoș** (Unirea Oradea), **Dumitru Tănase** și **Oct. Cojocaru** (Portul Constanța) și **Ion Petrică** (Chimia Rm. Vîlcea). **Cu ultim avertisment : Mircea Ștefănescu** (Politehnica Iași), **Constantin Iancu** (Farul Constanța), **Calman Alexandru Șandor** (Unirea Cristurul Secuesc), **Ion Bran** (Carpați Sinaia) și **Ion Stoica** (I.R.A. Cîmpina). **Cu suspendare pe o etapă : Iosif Russ** (Minerul Lupeni), **Ion Stroe** (Minerul Gura Humorului), și **Ion Stăncilă** (Gloria Bistrița). **Cu suspendare pe 2 etape : Ion Cojocaru** (Portul Constanța). **Cu suspendare pe 3 etape : Nicolae Loncianiei** (Șoimii Timișoara), **Victor Bascacov** (Muscelul Cîmpulung Muscel), **Alex. Mihășan, Gh. Voroneanu** și **Alex. Iacob** (Arieșul C. Turzii). **Cu suspendare pe 4 etape : Tiberiu Bovnovschi** (Topitorul Baia Mare).

CUM AU REALIZAT FOTBALIȘTII ROMÂNI MARELE SUCCES DIN MECIUL CU ELVEȚIA

Îmi veți da crezare, stimați cititori, spunîndu-vă că, aici, la Lausanne, în această splendidă seară de mai, am trăit unele dintre cele mai fericite momente din cariera mea de cronicar sportiv. Iată, a trecut mai bine de o oră de la fluierul final al arbitrului scoțian Wharton, și parcă nu îmi vine să cred că am reușit această splendidă victorie împotriva reprezentativei care cu doi ani în urmă, tot pe terenul ei, ne-a administrat acel 7—1 rămas de poveste. Ce admirabilă revanșă! Cîtă bucurie am văzut în ochii tuturor celor care au alcătuit mica noastră delegație, fie că ei erau jucători, gazetari sau suporteri. **„Dacă am trăit în teren umilitorul 7—1,** ne spune după meci **Ilie Datcu,** fostul portar al națio-nalei noastre în meciul de la Zürich, prezent acum la Lausanne în chip de turist, **am trăit în tribună bucuria victoriei de astă seară. Le mulțumesc din inimă celor care au îmbrăcat tricoul național, mulți dintre ei colegi cu mine la Dinamo Bucureşti, că au răzbunat acel 7—1".**

Deci, victorie cu 1—0, ceea ce deschide perspective dintre cele mai frumoase pentru prezența în turneul final din Mexic. Cărui fapt se datorește această splendidă performanță? **După părerea mea, punctul forte al reprezentativei noastre** — caracteristică meciului cu Anglia de pe Wembley și celor care au urmat — **a fost omogenitatea, angajamentul fizic total, colaborarea dintre compartimente. Tuturor acestor calități le-aș spune, mai pe scurt: EXISTENȚA UNUI NUCLEU DE FOTBALIȘTI TINERI ȘI TALENTAȚI, CU POSIBILITAȚI DINTRE CELE MAI FRUMOASE, CARE ALCĂTUIESC UN FEL DE FAMILIE ȘI CARE DORESC SĂ SE AFIRME. Lor trebuie să le adăugăm numele celor doi tehnicieni care au reușit să-i selecționeze și să-i pregătească —prof. ANGELO NICULESCU** și veteranul **EMERICH VOGL. Ei au reușit să insufle acestor tineri o disciplină tactică pe care cei 11 din teren au aplicat-o întocmai.** De asemenea, evidențiem aportul medicului **Dumitru Tomescu,** la pregătirea echipei.

CARE AU FOST IDEILE ANTRENORILOR NOȘTRI? În apărare lăsînd la o parte „moda", echipa noastră a jucat în zonă, fiecare suplinindu-l pe celălalt. De remarcat contribuția extremelor Dembrovschi și Lucescu, care au venit în ajutorul apărării, mai ales în repriza secundă cînd elvețienii atacau necontenit. **În atac, deși înaintașii noștri se prezentau dezavantajați fizic în fața apărătorilor elvețieni, nu a existat minge pierdută.** În plus, pentru că se așteptă ca Dumitrache să fie sever marcat, s-au efectuat deplasări pe toată lățimea terenului. Astfel, Dumitrache era cînd pe dreapta, cînd pe stînga, ca să evite contactul direct cu adversarul; Lucescu și Dembrovschi au jucat pe o suprafață largă, iar Tufan s-a făcut remarcat printr-o putere de luptă deosebită, făcîndu-și un bun debut în echipa națională și constituind, în același timp, o invitație pentru selecționeri de a căuta jucători buni, de perspectivă, și în echipele provinciale. **De foarte mare importanță în desfășurarea partidei a fost scoaterea din ritm a elvețienilor.** Era de așteptat, firesc, ca aceștia să caute să ia inițiativa din prima clipă a jocului și printr-un iureș... nebun să caute să dea lovitura decisivă în primele minute, îngenunchind astfel și psihic echipa noastră. **Dar, planurile lor au fost dejucate: jucătorii noștri au contracarat ideile adversarilor lor, au căutat să paseze balonul, să-l păstreze cît mai mult și astfel, de unde se așteptau ca în primele 15 minute fotbaliștii roș-albi să dea lovitura decisivă, am reușit să trecem cu bine peste ele.** Iar atunci cînd aveam acțiuni reușite, elvețienii erau siliți să joace mai atent, să ocupe poziții mai retrase, ceea ce i-a împiedicat — în special în primele 45 de minute, să atace cu vigoarea cu care ar fi dorit. De un mare efect moral a fost căderea golului, **într-o** perioadă în care echipa noastră acționa cu precizie în apărare și dezinvolt în atac, gol marcat în propria-i poartă de Michaud. **Dar și fără contribuția lui, cred că balonul trimis atît de bine de Tufan de pe partea dreaptă în direcția lui Lucescu,** tot ar fi poposit în plasa porții lui Prosperi, pentru că Lucescu era acolo și mingea nu i-ar fi scăpat. **Am spus că acest gol a fost de un mare efect moral pentru că, fiind zilele acestea aproape tot timpul printre jucătorii noștri, am aflat de la ei că dacă marcăm primii, nu mai pierdem! Și iată că exact așa s-a întîmplat, cu toate că în a doua parte a jocului elvețienii s-au aruncat cu toate forțele în atac, ne-au dominat chiar copios.** Dar echipa noastră și-a păstrat tăria morală, nu și-a pierdut cumpătul — ceea ce este foarte important — a știut să păstreze intact avantajul luat în prima repriză și, mai ales spre final, să contraatace foarte periculos în cîteva rînduri.

Meciul de la Lausanne a demonstrat pe deplin, încă o dată, că fotbalul românesc dispune, la ora actuală, de un mănunchi de jucători nu numai talentați, dar și bine pregătiți din punct de vedere tehnic și tactic, care știu să-și pună în valoare aceste calități. De aceea, i-am dat dreptate impresarului brazilian Zacour, cel care a organizat numeroase turnee ale echipelor românești în Africa și America de Sud, cînd spunea că **„această tînără echipă a României poate deveni în circa doi ani una din formațiile de prim rang european și că o vede în turneul final din Mexic".** Deci, problema care se pune în continuare, este aceea **de a conduce această echipă cu același tact ca și pînă acum, de a ști să-i dăm măsura valorii, dar în același timp să-i arătăm că meciurile din toamnă, cu Portugalia și Grecia, cu toate că le vom juca la noi acasă, nu sînt dinainte cîștigate.** Numai prin muncă și străduință, cel puțin la fel de mare ca pînă acum, se va putea atinge țelul scump tuturor acelora care iubim fotbalul românesc, prezența după mai bine de 30 de ani la turneul final al unui campionat mondial.

Trebuie să fim în continuare atenți, pentru că, așa după cum îmi spunea la sfîrșitul celor 90 de minute, ziaristul grec Iannis Diakoniadis de la Athlitiki Iho, **„prin rezultatul de azi — perfect meritat, pentru că România a jucat mai bine decît la Atena — echipa dv. a relansat în întrecerea pentru Mexic formația Portugaliei!"** Și n-am putut să nu-i dau dreptate. În același timp m-am gîndit însă că fotbaliștii noștri vor găsi suficiente resurse să nu le scape ocazia de a fi, pentru prima dată, pe platourile înalte ale vechiului imperiu al Aztecilor.

Vreau să închei cu o „secvență" surprinsă la banchetul dat de organizatori la hotelul D'Ouchy de pe malul lacului Leman: **jucătorii elvețieni au venit fiecare la adversarul lui direct, pe care l-au felicitat pentru victorie** — punct culminant al atmosferei de sportivitate care a domnit pe teren, o recunoaștere — desigur — a rezultatului excelent obținut de echipa noastră.

MOMENTELE IMPORTANTE ALE ÎNTÎLNIRII

Elvețienii aleg terenul iar noua ne revine lovitura de începere. Contrar așteptărilor cei care atacă sînt fotbaliștii români și nu cei elvețieni. Păstrăm inițiativa timp de cinci minute, fără să periclităm însă poarta lui **Prosperi.** Gazdele ajung în fața lui **Răducanu** abea în min. 5, dar ce emoții ne-au făcut! **Odermatt** îl lansează **„printre" pe Quentin,** care se deplasase pe stînga, scapă de **Boc** și pătrunde singur în careu. Va fi gol? Nu. **Portarul nostru a ieșit la timp și printr-un plonjon în picioarele lui Quentin a salvat un gol gata făcut,** iar Nunweiller a îndepărtat pericolul degajînd lung. Un minut mai tîrziu elvețienii sînt cei care au emoții. **O acțiune a lui Lucescu, pe dreapta, este oprită prin fault. Execută Sătmăreanu, se produce învălmășeală în fața porții lui Prosperi și în ultimă instanță Ramseier lămurește situația** trimițînd în corner. Lovitura de colț rămîne fără rezultat.

PRIMUL ȘUT...

Echipa noastră păstrează inițiativa la mijlocul terenului de unde inițiază acțiuni alternative, prin **Lucescu** și **Dembrovschi.** Jocul se menține egal. Un corner la poarta noastră rămîne fără efect, un șut al lui **Lucescu** (primul) își greșește ținta (min. 10), ca și șuturile lui **Dinu** (de la 30 m) și **Kuhn** (de la 16 m, razant cu bara transversală) din minutele 12 și 14.

Apărarea noastră se remarcă prin joc calm, bine organizat, cu intervenții prompte, iar mijlocașii împing mereu atacul. La o astfel de acțiune, **Dumitrache** combină frumos cu **Tufan** dar ezită să tragă și pierde balonul (min. 18), pentru ca în min. 20 să ajungă tîrziu la o minge scăpată de **Prosperi.** Acesta este pus din nou la încercare de un șut puternic al lui **Nunweiller VI** (min. 21), respins în corner. Elvețienii răspund prin acțiuni variate, bazate pe un 4—3—3 foarte elastic, tatonînd pe unde poate fi surprinsă apărarea noastră. Tentativele lor însă, sînt zădărnicite de apărători. **Boc** intervine de două ori consecutiv cu capul (min. 23).

PRIMA OCAZIE

În min. 25 sîntem pe punctul de a deschide scorul. Dinu se intercalează în atac și-l lansează pe Dembrovschi, care scapă lateral de poartă și șutează foarte puternic la colț sus. Printr-un salt de panteră Prosperi salvează în corner, anihilînd o bună ocazie a noastră.

Fazele se succed cu repeziciune de la o poartă la alta, echipele se angajează într-o luptă dîrză, dar corectă, jocul nu are „goluri". Din cornerul de mai sus s-a născut un contraatac elvețian **Tacchella — Odermatt,** respins de **Deleanu,** de la care pornește o acțiune **Lucescu — Dumitrache,** acesta din urmă are doar pe **Michaud** în față, îl driblează, mai trece și de **Signorelli,** repliat, și trage... peste poartă.

PRIMUL (ȘI ULTIMUL) GOL!

ÎN SCHIMB, ATACUL DIN MIN. 33 NU RĂMÎNE FĂRĂ REZULTAT. BALONUL PORNEȘTE DIN PICIORUL LUI NUNWEILLER VI ȘI AJUNGE LA DUMITRACHE, PE DREAPTA (el s-a deplasat cu regularitate pentru a scăpa de marcajul lui Michaud). **O PASĂ LUNGĂ PRECISĂ SPRE TUFAN, DEPLASAT PE ARIPA DREAPTĂ. CONSTĂNȚEANUL FUGE DUPĂ BALON, CÎȘTIGĂ DUELUL CU CHAPUISAT CARE-L URMĂREA, AJUNGE APROAPE DE LINIA DE CORNER ȘI DE AICI CENTREAZĂ LA SEMIÎNĂLȚIME, ÎN CAREUL MIC. LA MINGE SE REPEDE LUCESCU, DAR MICHAUD INTUIND INTERVENȚIA LUI, SE PRECIPITĂ CA SĂ DEGAJEZE, DAR LOVEȘTE GREȘIT MINGEA ȘI O TRIMITE ÎN PLASĂ: 1—0 PENTRU ROMÂNIA.**

Jocul rămîne în continuare echilibrat, echipa noastră joacă mai sigur, dar nu se mai produc faze mai importante pînă **în min. 43, cînd ratăm o ocazie clară. Din nou Nunweiller VI inițiază un atac, trimite lung în fața porții, Michaud se înalță pentru a respinge cu capul, dar nu reușește și își continuă zborul spre Dembrovschi, aflat liber în colțul careului. Un șut puternic, dar alături!** Astfel că repriza ia sfîrșit în avantajul echipei noastre. De notat că în min. 35 **Signorelli** s-a accidentat într-o ciocnire cu **Dan** și a părăsit terenul, fiind înlocuit cu **Stierli.**

RĂMÎNEM FĂRĂ DELEANU

La reluare, **elvețienii încep cu atacuri susținute,** dar primele șuturi se produc la... poarta lui **Prosperi: Dinu** în min. 46 și **Nunweiller VI** în min. 52. Apărătorii noștri nu lasă nici o clipă de răgaz atacanților elvețieni pentru a intra în poziție de șut. **Boc și Dan** domină spațiul din fața porții lui **Răducanu.** Din min. 55 însă, îl pierdem pe **Deleanu,** accidentat; locul lui este ocupat de **Hălmăgeanu.**

Ofensiva gazdelor se intensifică, cornerele la poarta noastră se înmulțesc (min. 54, 57, 59), apărarea este din ce în ce mai des solicitată, dar **Boc, Dan, Sătmăreanu, Dinu** și în ultimă instanță **Răducanu** își fac datoria.

Perioadele de presiune sînt întrerupte de contraatacuri periculoase ale echipei noastre. **Unul se produce în min. 60, cînd Dembrovschi recuperează din apărare mingea și pornește în „cursă lungă", driblînd cîțiva adversari, ajunge la 16 m și șutează dar afară!** Momente grele înregistrăm la poarta noastră în min. 61 și 63, cînd **Răducanu** și **Boc** salvează în corner, ca și în min. 64.

(Continuare în pag. 10)

215. 14. V. 1969, LAUSANNE: ELVEȚIA — ROMÂNIA 0—1 (0—1)

A MARCAT: Michaud (în propria poartă), presat de Lucescu, la o centrare a lui Tufan (min. 33)

STADIONUL OLIMPIC-PONTAISE, teren foarte bun, timp frumos, luminozitatea excelentă, spectatori 50.000

ARBITRU: Thomas Wharton (la tușă P. Huston și A. Grant, toți din Scoția) — foarte bun.

ELVEȚIA: Prosperi — Michaud — Ramseier, Tacchella, Chapuisat — Odermatt, Signorelli (din min. 35: Stierli), Kunh — Künzli, Vuilleumier, Quentin.

ROMÂNIA: Răducanu 9 — Sătmăreanu 8, Boc 9, Dan 9, Deleanu 9 (din min. 55: Hălmăgeanu 6) — Dinu 8, Nunweiller VI 8 — Dembrovschi 8, Tufan 9 Dumitrache 8, Lucescu 9.

MECIUL ÎN CIFRE

ROMÂNIA R.I	ROMÂNIA R.II		ELVEȚIA R.I	ELVEȚIA R.II
1	0	Goluri	0	0
2	5	Șuturi pe poartă	2	3
5	5	Șuturi afară	3	2
3	2	Cornere	2	11
12	10	Auturi (efectuate)	7	3
6	10	Faulturi (comise)	3	1
0	0	Hențuri (comise)	0	0

Carnet

DULCELE MINUT 33

de EUGEN BARBU

Îmi este greu să spun ce simt în aceste minute cînd se apropie miezul nopții și nu am în nări mirosul ierbii strivite de pe stadionul din Lausanne și nici boarea lacului Leman, dar șapte orchestre simfonice îmi cîntă în urechi un Imn al Bucuriei, cum nu am auzit de mult. Poate echipa Elveției este o reprezentativă modestă, nu aș vrea să exagerăm nici de data asta, cum am făcut-o de atîtea ori, poate că purtătorii crucii helvete s-au bătut singuri, înghesuind jocul pe mijlocul terenului, acolo unde Dan, Dinu, Boc, Deleanu (cît a jucat), Sătmăreanu și mai pe urmă, Hălmăgeanu au organizat o perfidă mlaștină aeriană în care toate baloanele se împotmoleau iremediabil, poate, poate...

Cîte lucruri nu se pot scrie de aici înainte despre această partidă care a răsturnat toate pronosticurile. Să bați Portugalia în propriul bîrlog cu 2—0 și pe urmă să pierzi pe teren propriu în fața unei echipe suferind de un complex elvețian, cu explicații prin birturi italiene, iată ce poate oferi numai sportul rege. Partida de la Lausanne nu a fost un spectacol, nici nu doream să vedem balet, execuții ireproșabile sau cine știe ce savantlîcuri. Nu era nevoie decît de două puncte în labilul clasament al seriei, spre vîrful căruia am țîșnit astă seară într-un mod nespectaculos, dar eficace. Nu este numai o victorie în deplasare, lucru rar în palmaresul din ultimii ani al echipei noastre naționale, nu, e ceva mai mult: e trecerea peste o inferioritate psihică, după un îndelungat proces de inhibiție. Suita ultimelor meciuri a arătat că vremea gălăgioșilor, a celor ce țin discursuri de pe margine a trecut și că la cîrma reprezentativei s-a instaurat o altă concepție, cea a calmului, a calculului rece, mult mai eficace decît giumbușlucurile și vorbele fără acoperire.

Ce mi-a plăcut în seara aceasta e fost tocmai flegma celor ce ne reprezentau, calculul lor bazat pe enervarea unui adversar care credea că pe terenul său are meciul în buzunar. Ce trist au răsunat ultimele petarde ale spectatorilor, era ca după un Verdun, era ca la spartul tîrgului, ca la desfacerea moșilor, ca la o înmormîntare, dar pentru noi minutul 90, precedat de un atentat al arbitrului scoțian la cinste, însemna atît de mult! În suită, se demonstra că putem juca oriunde, pe Wembley ca și la Atena, la București ca și la Lausanne. Se putea acumula și puncte. Nenorocitul de complex a fost aruncat la gunoi încă de toamna trecută, prejudecățile au fost învinse și cu o echipă tînără, cu un debutant bătăios, cu o extremă improvizată, dar cu misiuni oculte în careul nostru sau într-o zonă anume a terenului, am reușit să învingem, acolo unde mie mi se părea că va fi cel mai greu.

Este o victorie a inteligenței în primul rînd, trebuie recunoscut acest lucru celor care au conceput tactic partida, vrem, nu vrem ea va rămîne ca o capodoperă de șiretenie. Mă uitam încă din primele minute cum avîntul elvețian era măcinat de trecerea ca printr-o mașină de cusut a mingii strecurarea ei lentă de-a lungul și de-a latul terenului. Balonul frîna și el parcă, avea o greutate mai mare decît cea obișnuită, într-un cuvînt nu se grăbea, pentru că tehnica victoriei cerea exasperarea gazdei care lupta cu minutele și vedea că nu mai reușește să obțină ceea ce dorea atît de mult, poate mai mult decît noi: victoria.

Și a venit dulcele minut 33 si am văzut deodată pasărea victoriei pe umerii lui Dan, cu aripile desfăcute.

Este o mare victorie, în concepție, pe care o salut din toată inima. Acum, atenție la îngîmfare și nu supraestimați terenul de acasă, care iată, în două cazuri s-a dovedit fatal celor ce vor să împrumute de la gazon ceea ce nu au în bocanci!

Cît despre băieți, în ordine eu i-aș cita mai întîi pe Răducanu, pe Boc și pe Dan Coe, pe Dumitrache, trădînd mereu o clasă înaltă, pe Dinu și chiar pe Dembrovschi. În ce-l privește pe Numweiller VI, acesta are meritul de a fi stăpînit o bună parte din meci mijlocul terenului, adică acea parte cheie în fotbalul modern, unde se fac cărțile, unde se împart pasele decisive.

Dar cine nu merită o sărutare de departe, de aici, pentru superba gîndire pusă în slujba unei victorii cu consecințe încă incalculabile?

Bravo băieți, de trei ori hip, hip, ura! că mult am mai tras și noi, microbiștii, astă seară! Mîine, cu toții la ASCAR să ne controlăm inimile...

RECUPERAREA MINGII, OBLIGAȚIE COLECTIVĂ A ÎNTREGII ECHIPE ÎN JOCUL DE APĂRARE

Apărarea, ca situație tactică fundamentală în jocul de fotbal, cuprinde — după cum se știe — totalitatea acțiunilor organizate în scopul recuperării mingii și firește, al împiedicării adversarului de a-și desfășura și finaliza atacurile.

Ca element de conținut specific jocului în defensivă, sarcina recuperării mingii constituie în același timp condiția **sine-qua-non** care permite trecerea unei echipe de la situația de apărare la aceea de atac, grație căreia acțiunile inițiate își schimbă nu numai sensul dirijării lor, ci însuși caracterul, devenit în acest fel constructiv, corespunzător rațiunii de bază a întrecerii sportive, eficacitatea.

Intrarea în posesia mingii, reprezentînd criteriul de împărțire alternativă a jucătorilor în atacanți sau apărători, se realizează, în multe situații ale jocului, pe căi care depind adesea de însăși echipa aflată în ofensivă. Aceasta se întîmplă, de regulă, fie atunci cînd atacanții comit — în mod neconstrîns — erori tehnico-tactice (pase greșite), fie după finalizarea unor acțiuni, în urma cărora jocul este reluat de la poarta echipei în apărare.

Noțiunea de recuperare se referă mai puțin la situațiile oferite de adversar sau de întîmplare. Recuperarea în accepțiunea reală a jocului de fotbal are un sens prin excelență activ și, de aceea, ea trebuie să fie în primul rînd, rezultatul unor acțiuni de apărare bine organizate și executate, în cadrul cărora cîștigarea mingii, prin luptă sportivă, impune adversarului trecerea din ofensivă în defensivă.

Acțiunile tipice jocului de apărare care vizează recuperarea mingii, sînt DEPOSEDAREA ADVERSARULUI și INTERCEPȚIA, ambele elemente tehnico-tactice individuale, realizate însă într-un cadru care necesită participarea activă a coechipierilor, în funcție atît de faza respectivă de apărare, cît și de perspectiva dezvoltării acțiunii, după dobîndirea inițiativei în joc.

PLECÎND DE LA O DISCUȚIE... LA DATE CONCRETE...

Absența fortuită și îndelungată a unui jucător ca **Viorel Mateianu** de pe terenurile de joc nu a însemnat — ceea ce pentru o anumită categorie de sportivi constituie poate o „scuză obiectivă" — înstrăinarea de problemele de actualitate ale fotbalului nostru.

Într-o discuție purtată cu valorosul nostru internațional, cădeam pe deplin de acord asupra faptului că nici pînă în prezent — după atîția ani de căutări și experiență — echipele noastre fruntașe, inclusiv cele reprezentative, nu au reușit să se încadreze într-un anumit mod de acțiune în apărare, care să le permită limitarea cu eficiență a activității ofensive a adversarului și posibilitatea trecerii la organizarea unor acțiuni de atac, după recuperarea mingii.

În mod normal, o echipă în defensivă — luptînd pentru redobîndirea inițiativei în joc — poate acționa, fie imediat și agresiv printr-o apărare-presing executată pe spații limitate sau pe întreg terenul, fie retrăgîndu-se succesiv și aglomerînd în acest caz, jumătatea proprie de teren, în scopul întîrzierii acțiunilor adversarului, al închiderii treptate a direcțiilor sale de pătrundere spre poartă, concomitent cu încercările tot mai hotărîte de a-l deposeda de minge, sau de a-l forța să greșească.

Realitatea din fotbalul nostru a determinat și continuă să întrețină în rîndul jucătorilor, convingerea — greșită, fără îndoială — că în cadrul unei echipe dispunerea pe compartimente și posturi, limitează sarcinile fiecăruia la ceea ce de fapt înseamnă o anumită specializare, în virtutea căreia răspunderea apărării este aruncată aproape exclusiv pe umerii apărătorilor, în timp ce înaintașii își menajează, în mod exagerat și adesea fără efectul scontat, forțele pentru concepția, construcția și finalizarea acțiunilor.

Pe bună dreptate, arăta **Viorel Mateianu**, că **renunțarea cu ușurință din partea atacanților la încercarea de recuperare a mingii încă din situații inițiale de apărare, reduce considerabil din șansele echipei de a contracara acțiunile de atac ale adversarului și amînă, în detrimentul său, momentul redobîndirii inițiativei în joc.**

Încercările izolate, efectuate într-un cadru defensiv neorganizat, ale unor înaintași pentru recuperarea mingii, apar aproape întotdeauna lipsite de eficiență și costisitoare din punct de vedere al efortului și nu o dată îi pun pe cei în cauză, în situații ridicole, atunci cînd de regulă se găsesc în vădită inferioritate sub raport numeric și moral în fața adversarilor.

Bazat pe aceste observații generale — evidente ochiului atent al tehnicianului — și stimulat de discuția cu **Viorel Mateianu**, mi-am propus să urmăresc „pe concret" modul cum se realizează activitatea de recuperare a mingii, alegînd, spre exemplificare, înregistrări efectuate în cadrul a trei întîlniri ale echipelor noastre reprezentative și a altor trei susținute de Dinamo București, echipă recunoscută — ca de altfel și Universitatea Cluj, U.T.A., Universitatea Craiova, Petrolul — pentru preocuparea majoră pe linia introducerii unor forme noi de acțiune în arsenalul lor tactic și al angajării cît mai depline a întregii echipe la realizarea sarcinilor jocului colectiv.

Pe marginea datelor de mai sus — în ciuda numărului oarecum restrîns al exemplelelor — analiza efectuată, și cu sprijinul unor elemente cunoscute anterior, din practica profesională, ne conduce la o serie de constatări și anume:

• DEPOSEDAREA ADVERSARULUI are o pondere în general mai mare decît intercepția, în cadrul acțiunilor de apărare întreprinse pentru recuperarea mingii. Situația este firească dacă avem în vedere nu numai caracterul de luptă sportivă al jocului de fotbal, ci însuși avantajul pe care-l creează pentru apărători, dificultatea protejării perfecte a balonului de către atacanți. În același timp, nu trebuie omis nici faptul că folosirea cu succes a intercepției, ca mijloc de recuperare a mingii — presupunînd un înalt nivel de pregătire tehnico-tactică și o bogată experiență competițională — este în strînsă legătură și cu o anumită manieră de organizare a jocului în apărare și bineînțeles, cu conținutul și localizarea în spațiu a acțiunilor de atac ale adversarului.

• DATELE ÎNSCRISE ÎN TABEL ar putea constitui la prima vedere și un indiciu asupra aspectului general al jocului, în sensul ca numărul deposedărilor și al intercepțiilor efectuate ar arăta, prin deducție, în posesia cui a fost mai mult balonul, care dintre combatanți și-a impus dominarea asupra celuilalt.

Privită numai sub acest aspect, statistica de față ar duce, fără îndoială, la concluzii eronate. Numărul redus al deposedărilor și al intercepțiilor efectuate de o echipă în cursul unei partide ar putea fi determinat desigur și de o evidentă superioritate în joc a acesteia asupra adversarului care, constrîns de situațiile tactice ivite, este obligat să lupte de mai multe ori pentru recuperarea mingii.

• ELEMENTUL CEL MAI CARACTERISTIC — rezultat din analiza datelor înscrise în tabel și care reflectă cît se poate de elocvent o justă înțelegere și aplicare a principiilor tactice ale jocului modern — este fără îndoială, **participarea eficace a tuturor jucătorilor străini, indiferent de post, la activitatea de recuperare a mingii.** Deposedările efectuate de un **Collard, Peters** sau **Quentin**, ca și intercepțiile lui **Hartford, Ball** sau **Vuilleumier** nu s-au deosebit cu nimic, ca realizare tehnică, și eficacitate, de cele ale apărătorilor de meserie din cadrul echipelor respective, după cum nici acțiunile de atac ale acestora din urmă, nu au rămas tributare concepției de joc potrivit căreia un bun apărător trebuie a ști să folosească cu succes și armele atacului.

• În ceea ce privește APORTUL JUCĂTORILOR la activitatea de recuperarea mingii, repartizarea procentuală a acestuia pe compartimente, așa după cum rezultă din înregistrările efectuate, ar fi următoarea:

	Fundașii	Mijlocașii	Înaintașii
Echipe străine	60%	20%	20%
Echipe naționale române	67%	25%	8%
Echipe române de club	62%	25%	13%

SPECIALIȘTII AU CUVÎNTUL

...DE LA DATE CONCRETE... LA CONCLUZII...

De regulă, însă, la adăpostul acestei explicații — să-i spunem obiective — se ascunde cu bună știință, nereușita acțiunii de deposedare și mai mult chiar decît atît, atitudinea de evitare a adversarului, atunci cînd acesta este în posesia mingii. De aceea vom considera, în continuarea analizei, raporturile cifrice înregistrate, ca fiind determinate în primul rînd de aceste din urmă cauze subiective, caracteristice echipelor românești de fotbal.

• O PRIVIRE MAI ATENTĂ, aruncată asupra întîlnirilor internaționale susținute de formațiile noastre reprezentative, sau de club, ne duce la constatarea că toți adversarii întîlniți — în speță Suedia (tineret), Anglia, Elveția și W. B. Albion, pe care de altfel i-am văzut evoluînd la București — **au efectuat un număr de deposedări și intercepții cu mult superior celui realizat de jucătorii noștri,** ceea ce denotă o mai mare eficiență în jocul de apărare și în același timp — grație recuperării mingii — o mai largă posibilitate de organizare, ulterior, a acțiunilor ofensive.

Privind prin prisma valorii echipelor străine întîlnite — pe care nu le-am considerat totuși etalon în analiza noastră — se confirmă o dată în plus faptul că **echilibrul real în cadrul unei formații trebuie să fie determinat atît de modul cum sînt repartizate sarcinile jucătorilor, cît și de contribuția efectivă a acestora la acțiunile de joc cumulative, specifice jocului de fotbal.** Nu trebuie trecut cu vederea nici faptul că — așa după cum rezultă și din exemplele alese — există o tendință laudabilă la unele din echipele noastre fruntașe ca Dinamo București, Universitatea Cluj, U.T.A., de orientare a jocului pe coordonatele progresului fotbalistic, pe calea angajării colective a jucătorilor la toate acțiunile echipei.

Principiul călăuzitor în organizarea jocului de apărare trebuie să fie acesta: CU CÎT RECUPERAREA ESTE REALIZATĂ MAI DEVREME, CU ATÎT EFECTUL EI ESTE MAI MARE, ÎN PRIMUL RÎND, ÎN CEEA CE PRIVEȘTE ÎNLĂTURAREA PERICOLULUI ADVERS, ȘI APOI ÎN CEEA CE PRIVEȘTE POSIBILITATEA INIȚIERII ȘI FINALIZĂRII UNOR ACȚIUNI OFENSIVE ÎN CONDIȚIILE UNEI ECONOMII DE EFORT.

Pentru aceasta, însă, este absolut necesar ca **lupta pentru recuperarea mingii de la adversar, să înceapă chiar cu prima linie de apărare, pe care o constituie în cadrul echipei, atacanții.**

Dificultatea cea mai mare, în calea realizării acestui deziderat, constă după părerea mea — în mentalitatea greșită care mai persistă la mulți jucători și în virtutea căreia deosebirile privind așezarea de bază în teren și sarcinile specifice care delimitează noțiunea de apărător de aceea de atacant, sînt în mod eronat argumentate pe criteriul rolului și importanței unui anumit compartiment sau post din formație. În baza acestei optici, **înaintașii se autoconsideră într-un anumit fel privilegiați și menajîndu-se pentru acțiunile de „creație", lasă aproape exclusiv pe seama apărătorilor sarcina ingrată și costisitoare a recuperării mingii de la adversar,** sarcină considerată, fără temei, de mulți ca o corvoadă.

Ceea ce confirmă o dată mai mult aspectul de mentalitate care determină un anumit mod de acțiune în teren a jucătorilor cînd se găsesc în situația de defensivă, este faptul că însuși apărătorii, atunci cînd din diferite cauze sînt puși să joace pe posturi de atacanți, se consideră parcă eliberați de obligațiile meseriei de bază, preluînd o dată cu sarcinile specifice atacului așa zisele privilegii de înaintași. Asemenea celor pe care în alte ocazii îi critică pentru lipsă de combativitate, apărătorul devenit atacant, începe să renunțe și el, cu destulă ușurință, la lupta pentru recuperarea mingii, mai întîi simulînd atacul de deposedare, pentru ca în cele din urmă să ajungă chiar să-l evite. De aceea, consider, că **mai înainte de a fi problemă de instruire, activitatea de recuperare a mingii este o problemă de educație,** în cadrul căreia trebuie dezvoltat la un înalt nivel spiritul de echipă, o dată cu formarea convingerii ferme asupra necesității de utilizare în mod corect a tuturor procedeelor tehnico-tactice cu ajutorul cărora se poate intra în posesia mingii și dobîndi inițiativa în joc.

Nu trebuie uitat nici un moment faptul că, în condițiile fotbalului modern, participarea apărătorilor la acțiunile de atac și ale atacanților la acțiunile de apărare, constituie o cerință majoră, care-și poate găsi cu adevărat sensul numai în cadrul aplicării cu strictețe a principiilor de bază ale jocului colectiv, singurul în măsură să asigure realizarea în „event" a scopului luptei sportive: eficacitate și spectaculozitate.

MIHAI IONESCU
antrenor

JOCURI	DEPOSEDĂRI						INTERCEPȚII					
	FUNDAȘI LATERALI	FUNDAȘI CENTRALI	MIJLOCAȘI	EXTREME	INAINTAȘI CENTRALI	TOTAL	FUNDAȘI LATERALI	FUNDAȘI CENTRALI	MIJLOCAȘI	EXTREME	INAINTAȘI CENTRALI	TOTAL
ROMÂNIA (t)	6	16	10	1	1	34	5	9	6	—	1	21
SUEDIA (t)	18	13	15	12	10	68	12	11	8	—	1	32
ROMÂNIA	4	6	4	1	1	16	5	7	4	1	—	17
ANGLIA	16	11	10	8	6	51	8	10	4	2	1	25
ROMÂNIA	16	13	11	2	2	44	4	10	5	—	—	19
ELVEȚIA	14	12	14	8	4	52	8	10	4	1	—	23
DINAMO BUC.	4	8	7	2	2	23	5	3	3	—	—	11
W. B. ALBION	14	14	9	5	5	47	7	6	4	2	1	20
DINAMO BUC.	10	8	14	3	3	38	4	7	6	—	1	18
STEAUA	7	10	11	2	1	31	4	6	6	—	—	16
DINAMO BUC.	9	10	8	3	2	32	5	8	5	1	1	20
A.S.A. TG. MUREȘ	6	6	7	1	—	20	3	6	5	—	—	14

Meciurile la care ne referim în acest tabel sînt din sezonul trecut.

„SFERTURILE" CUPEI ROMÂNIEI

Nouă săptămini, cîte s-au scurs de la consumarea optimilor de finală, au făcut ca iubitorii fotbalului să uite de această competiție atît de vitregită : „Cupa României".

Este momentul însă, să revenim și la Cupă pentru că peste o săptămînă, la 21 mai, vom asista la o nouă etapă a fazei finale : „sferturile" programate — ca un „intermezzo" — între etapa de campionat de la 18 mai și cea de la 25 mai. Deci, opt zile de efort intens pentru 7 din cele 16 divizionare A, de tensiune nervoasă amplificată de faptul că trei dintre echipele calificate sînt angajate direct în lupta pentru primul loc, iar alte patru în tentativa de a-și asigura în clasament o poziție cît mai liniștitoare. Dar, să reamintim meciurile decise de sorți :

Chimia Suceava — Universitatea Cluj ;

Progresul București — Farul Constanța ;

Dinamo București — U.T. Arad ;

Rapid București — Steaua București.

Meciuri extrem de echilibrate (poate cu o singură excepție, aceea care pune față-n față pe **Chimia** și „U"), ceea ce mărește interesul, mai ales că două din ele, care au loc în „avanpremieră" la partidele de campionat : **Dinamo** și **U.T.A.**, se vor reintîlni la 25 mai, iar **Rapid** și **Steaua** la 1 iunie !

CAMPIONAT SAU CUPĂ, SAU AMÎNDOUĂ ?...

Pentru cele 7 echipe această etapă „cade" cum nu se poate mai... nepotrivit. Desigur că atunci cînd a fost stabilită data „sferturilor" nimeni nu și-a închipuit că întrecerea divizionară va evolua așa cum s-a întîmplat. Dar, aceasta-i realitatea : Cupa intervine într-un moment neconvenabil și s-ar putea lesne presupune că pentru interesele din campionat echipele vor sacrifica pe cele nutrite în Cupă. Dar, lucrurile nu stau chiar așa, spre lauda echipelor. Ne-am convins de acest lucru stînd de vorbă cu cîți-va dintre conducătorii și antrenorii unor echipe din cele angajate în Cupă.

Pe terenuri neutre

Conform regulamentului, sferturile de finală ale Cupei se vor disputa pe terenuri neutre. Pînă în clipa în care am scris aceste rînduri însă, nu s-a stabilit încă definitiv unde vor avea loc. Există un acord de principiu ca partida CHIMIA SUCEAVA — „U" CLUJ să se joace la SIBIU, iar meciul RAPID—STEAUA, fiind între echipe bucureștene, în CAPITALA.

CLUJ : „RÎVNIM LA CUPĂ"

Telefonul automat cu Clujul ne-a pus repede în legătură cu sediul clubului „U". Ne-a răspuns secretarul clubului, Titus Lucaciu :

— Bineînțeles că rîvnim la Cupă. Este o competiție în care, comparativ cu campionatul, se pot realiza mai repede aspirațiile noastre în anul aniversării clubului. Desigur că va fi greu, ținînd seama și de situația echipei în clasament. Totuși, cu patru jocuri acasă și două în deplasare, în ultimele etape, lucrurile prezintă perspectiva unei ascensiuni în clasament, spre... sfere mai liniștite, astfel încît să putem lupta cu succes și pentru Cupă.

— Credeți că echipa va rezista unui asemenea efort?

— Părerea mea este că da. Echipa are rezistența necesară, capacitatea de a răspunde unui asemenea efort. Antrenamentele au fost și sînt raționale, dozarea efortului este judicioasă și acest lucru se reflectă, subliniez, în jocul echipei.

Formăm un nou număr și de data aceasta răspunde la apel antrenorul ȘTEFAN CÎRJAN :

— Sigur că „mergem" și la Cupă. Nici nu mă gîndesc altfel, deși — să vorbim cinstit — situația noastră în clasament nu-i chiar atît de roză. Dar există șanse pentru o ameliorare a poziției echipei. Însă, știți cum se întîmplă în fotbal : uneori este mai ușor să cîștigi puncte în deplasare decît acasă. Cum ni s-a întîmplat nouă. Indiferent însă de situația din campionat, noi acordăm aceeași importanță Cupei. DACĂ N-O VOM FACE NOI, ECHIPELE, CINE SĂ RECONSIDERE ACEASTĂ COMPETIȚIE atît de spectaculoasă ȘI S-O READUCĂ LA LOCUL DE CINSTE DE ALTĂDATĂ ?

VORBESC „SPECIALIȘTI AI CUPEI"

Un popas la București, pentru un scurt dialog cu ȘTEFAN COVACI, antrenorul Stelei, specialistă în jocuri de Cupă. Are la activ 8 victorii finale, două prezențe în finale, patru în semifinale și sferturi de finală și două în optimi, în cele 20 de ediții la care a participat de la înființarea sa. De la această idee a pornit și **Ștefan Covaci :**

— Echipa noastră și-a creat o specialitate din disputarea meciurilor de Cupă și ținem s-o confirmăm și anul acesta. De altfel, în toate măsurile și acțiunile din această perioadă : remanierea liniei de atac (Creiniceanu — Voinea — Soo — Tătaru), **refacerea liniei mediene** (D. Popescu — Dumitriu III), **turneul în R.F. a Germaniei și Belgia, cu folosirea — în scop de rodare — a doi tineri** (Ciugarin și Manea), **intensificarea antrenamentelor, toate acestea au drept scop un bun final de sezon. Și în acesta intră și Cupa, pe care vrem s-o readucem de pe șoseaua Ștefan cel Mare pe calea Plevnei. Avem la 21 mai un „hop" foarte greu de trecut : pe Rapid. Dar așteptăm cu încredere întrecerea.**

CUPA ARE CĂUTARE ȘI PE LITORAL

O ultimă opinie am consemnat-o tot pe cale telefonică, de la Constanța. Interlocutor : FOTI D. FOTI, secretarul clubului Farul :

— În ciuda situației echipei din clasament ne interesează foarte mult și Cupa. Și acum, cînd apele s-au limpezit la noi, cînd echipa s-a pus pe picioare, iar jucătorii au înțeles că numai prin pregătire serioasă (cu două antrenamente pe zi) pot realiza ceea ce le dă dreptul să pretindă posibilitățile lor, avem speranțe că ne vom îmbunătăți locul în clasament și vom lupta cu succes și pentru Cupă, refăcînd prestigiul de care s-a bucurat clubul nostru.

Ne satisface atitudinea aceasta față de Cupă. Sperăm că la 21 mai ne-o vor dovedi și prin fapte, adică prin alinierea unor formații complete, prin joc de calitate, prin organizare bună. **(p.g.)**

CAMPIONATUL ȘCOLILOR PROFESIONALE SE APROPIE DE FAZA DECISIVĂ

Campionatul școlilor profesionale își urmează cursul său, desfășurîndu-se în continuare etape succesive, cu grad progresiv de dificultate pentru echipele angajate în întrecere. Zilele trecute, unele ministere au păsit la organizarea ultimei faze, filtrul valoric cel mai pretențios : **desemnarea campioanei pe minister cu drept de participare în finala pe țară (București — 22—28 iunie).**

Iată ultimele rezultate și constatări din această amplă competiție sportivă rezervată elevilor școlilor profesionale.

ETAPE ZONALE

● Timp de trei zile, pe stadionul Gloria din Arad s-a desfășurat faza de zonă a școlilor profesionale din Ministerul Industriei Construcțiilor de Mașini. S-au întrecut echipele : **Grupul școlar U.V.A. Arad, Unio Satu Mare, Tehnofrig Cluj** și **Cugir.** Arădenii, antrenați de profesorul **Pompei Siboteanu,** s-au dovedit a fi cei mai buni, cîștigînd această zonă în urma rezultatelor înregistrate : U.V.A. — Tehnofrig 1—1 ; U.V.A. — Unio 4—0 ; U.V.A. — Cugir 1—0 ; Tehnofrig — Unio 1—3; Tehnofrig — Cugir 1—2 ; Cugir — Unio 2—2. În acest turneu s-au evidențiat o serie de elemente de perspectivă. Ne gîndim la **Ioan Capaș** și **Geza Dodeanu** (Arad), **Petru Matei** (Satu Mare), **Gh. Petri** (Cluj), **Adrian Trifa** și **Ion Moț** (Cugir), ultimul fiind apreciat ca cel mai bun jucător al competiției. O mențiune specială conducerii Grupului școlar al Uzinei de Vagoane Arad care a creat condiții foarte bune participanților precum și Colegiului de arbitri local care a asigurat arbitraje competente. **(PAVEL ȘODINCA,** corespondent)

● În etapa găzduită de orașul Sighișoara au participat reprezentantele școlilor profesionale din Cluj, Mediaș și orașul gazdă, aparținînd Ministerului Industriei Ușoare. Partidele au fost atractive, disputate într-un ritm rapid, oferind numerosului public un spectacol fotbalistic reușit. Clasamentul final a fost următorul : 1. SIGHIȘOARA 3 p ; 2. Cluj 2 p ; 3. Mediaș 1 p. Echipa învingătoare a folosit următoarea formație : **Burcea — Coca, Costea, Radu, Gomketo — D. Vlad, A. Vlad — Puiu, Benkő, Stavarache, Tălpeanu.** Antrenorii formației sînt profesorii **Romulus Sarivan** și **Virgil Iordănescu. (I. TURCU,** corespondent)

● Școlile din cadrul Consiliului Superior al Agriculturii, reprezentînd localitățile Făgăraș, Budila, Sf. Gheorghe și Tg. Secuiesc, au desemnat echipa ce va avea dreptul să participe la etapa următoare, finala pe minister. Turneul, desfășurat în orașul Tg. Secuiesc, a stabilit următorul clasament : 1. TG. SECUIESC 6 p ; 2. Budila 3 p ; 3. Făgăraș 2 p; 4. Sf. Gheorghe 1 p. Formația echipei învingătoare : **Kiss — Horvath, Molner, Imre, Suciu — Dobai I, Jakabos — Daczo, Kosztandi, Hodor, Dobai II. (ȘT. FARKAS,** corespondent).

● O altă etapă de zonă a școlilor din cadrul Ministerului Industriei Construcțiilor de Mașini, s-a disputat pe stadionul Tineretului din Craiova. După jocuri dinamice și spectaculoase au ajuns în finală reprezentativele grupului școlar **Electroputere Craiova** și **Grupului școlar profesional Sibiu.** Craiovenii au obținut victoria cu 2—1, după o întrecere presărată cu emoții. Pe locurile următoare s-au clasat Grupul școlar Sinaia, Grupul școlar „7 Noiembrie" Craiova și Grupul școlar Plopeni. **(ȘT. GURGUI,** corespondent)

FINALE PE MINISTER

● Cîștigînd turneele zonale de la București și Cîmpina, echipele **Școala profesională energetică Deva** și **Școala profesională „I. Rangheț" București** din cadrul Ministerului Energiei Electrice, au disputat la București, nu de mult, finala pe minister. După două reprize, scorul a rămas alb. Comisia de organizare a luat hotărîrea de a desemna echipa învingătoare după ce fiecare formație va executa cîte 11 lovituri de la 11 metri. Cum și după această „operație" scorul a rămas egal (7—7), a fost declarată cîștigătoare echipa mai tînără, adică **Școala profesională „I. Rangheț" București.**

● Zece școli aparținînd Ministerului Industriei Construcțiilor și-au disputat și ele finala pe terenul bucureștean Olimpia. Echipele au fost împărțite în trei serii de cîte patru și trei echipe. Iată cîștigătoarele seriilor : **Tg. Jiu, Gr. școlar „Mihai Bravu" București** și **Gr. școlar Turda.** Angrenate într-un turneu de jocuri directe, s-au consemnat următoarele rezultate ale acestora : Tg. Jiu — Turda 3—0 ; Tg. Jiu — București 2—0 ; Turda — București 1—1. S-a calificat astfel pentru turneul final, campioana ministerului, GRUPUL ȘCOLAR TG. JIU.

● La Galați, în zilele de 3—6 mai, trebuia să se dispute finala pe Ministerul Industriei Alimentare. Spunem „trebuia", întrucît nici pînă astăzi nu deținem nici o informație exactă despre existența vreunui turneu. S-ar putea ca el într-adevăr să se fi disputat. Dar popularizarea a fost atît de slabă, încît nimeni în Galați nu poate să furnizeze o știre concretă. La Consiliul municipal de educație fizică și sport s-a auzit parcă ceva : că meciurile ar fi fost arbitrate de către delegații echipelor (!). La C.J.E.F.S., în schimb, nu a răzbătut nici măcar cel mai mic zvon. **(T. SIRIOPOL,** corespondent)

Echipa școlii profesionale „Iosif Rangheț" din Capitală

ACTUALITĂȚI

A fost bună hotărîrea ca a doua reprezentativă de juniori a țării — aceea pregătită pentru Turneul U.E.F.A. 1970 (deci cu jucători născuți în 1952 și 1953) — să participe la turneul internațional de la Zagreb. Cei mai tineri internaționali au nevoie de un rodaj în partide cu adversari buni, pentru a se obișnui cu atmosfera jocurilor internaționale, pentru a cîștiga experiență și a progresa în joc. Scopul a fost atins și, în plus, juniorii noștri „mici" (în același timp și membri ai selecționatei școlare) au realizat și două rezultate remarcabile : **0—0** cu Iugoslavia A, care va participa la Turneul U.E.F.A. de anul acesta, și **2—0 (2—0)** cu **Iugoslavia B.** Ei au ocupat locul doi în clasament, la egalitate de puncte (3) cu Austria (altă participantă la Turneul U.E.F.A.), care însă a avut un golaveraj mai bun, pentru că a învins cu 4—1 pe Iugoslavia B (cu Iugoslavia A a făcut tot un rezultat de egalitate, 0—0).

Despre comportarea echipei noastre ne-a vorbit antrenorul **C. Ardeleanu,** care a pregătit-o împreună cu **Al. Dan** (Arad).

„Am folosit în jocurile de la Karlovac și Zagreb, echipa : Stana (Ion) — Sofian, Deheleanu, Sătmăreanu, Sandu — Helvei (Fătu), Sames, Vișan — Dănilă (Stan), Vlad, Kovalcik, **din rîndurile cărela Vișan a fost cel mai bun, iar Deheleanu, Sătmăreanu și Sameș s-au remarcat în mod special. În linii mari formația noastră s-a remarcat printr-un joc tehnic, foarte frumos și sportiv, prin organizarea foarte bună a apărării, mai ales în primul joc, cu dublaj și chiar triplaj, combinat cu marcajul la om** (iugoslavii n-au reușit să tragă la poartă decît de două ori !), **prin ieșiri ordonate în atac și o circulație bună a jucătorilor și mingii și prin spirit ofensiv accentuat prin participarea fundașilor laterali și chiar a mijlocașilor de acoperire. În mod deosebit trebuie să remarc dăruirea în joc a juniorilor, mai ales Vișan și Kovalcik. În concluzie, o comportare care ne-a satisfăcut și care deschide perspective de progres".**

● La 21 mai se va disputa la Craiova returul meciului **Universitatea — F.C. Bor** (Iugoslavia). În primul meci, echipa iugoslavă a obținut victoria, cum se știe, cu 2—0. Această întîlnire va fi condusă de arbitrul grec **Jean Famelis.**

● Au fost schimbate datele unui joc din seria B : **Beroe — P.T.T.** va avea loc la 15 iunie la **Stara Zagora** (Bulgaria) și la 27 august la **Ankara** (Turcia), în loc de 7 mai și 13 iunie, cum se stabilise inițial.

1 CANDIDATE LA LOCUL

U.T. Arad
DINAMO Bucureşti
RAPID Bucureşti

2 CINE VA FI CAMPIOANĂ

LA ARAD, LINIŞTE DEPLINĂ...

La staţia „Stadion" cobor singur dintr-un tramvai mai mult gol. Obişnuit cu aglomeraţia zilelor de meci, mi se pare nefiresc că din tribune nu se aude acel vuiet specific, care te însoţeşte cînd străbaţi străduţa aceea — parcă prea noroioasă şi cu prea multe gropi, uitată de edilii oraşului — care înconjoară stadionul U.T.A. din Arad. Trec pe lîngă vestiare — linişte. În bătaia vîntului, întinse la soare, tricourile textiliştilor se usucă.

Dulcean-baci, magazinerul echipei mă conduce : **Poftiţi cu mine, tov. Reinhardt e aici.**

Şi, după ce ocolim toată clădirea vestiarelor, iată-ne în biroul antrenorilor, statul major textilist. Mi-l închipuiam cu pereţii plini de fanioane, fotografii şi grafice, cu toate calculele posibile asupra şanselor pe care le mai are U.T.A. în cucerirea tricourilor de campioni. Dar, biroul e chiar sărăcăcios.

Reinhardt lucra la un birou într-o linişte pe care n-o tulbura decît ciripitul îndepărtat al păsărelelor. Parcă nici nu era momentul să-l întrerup şi să încep să-l descos. Dar **Reinhardt** singur a intuit scopul vizitei :

— Aţi venit să vedeţi ce facem, care e starea de spirit ?

— Aţi ghicit !

— Atunci iată părerea mea : U.T.A. cîştigă campionatul ! Aşa cum a făcut-o de patru ori pînă acum. Perioada de reflux a echipei a trecut. La Iaşi, cu Politehnica, am jucat bine, am ratat însă nenumărate ocazii. Dacă vreţi să vorbiţi şi cu Dumitrescu, îl găsiţi după masă, la teren ; avem un joc la două porţi cu Teba, echipa lui Ţîrlea.

Pînă la meci am aflat şi părerile lui **Lereter, Bacoş** şi **Mircea Petescu.** Ele coincideau : **„Da, la Iaşi s-a jucat mai bine : dacă şi atacul era mai insistent... Iar golul înfrîngerii a venit după ce jocul a fost întors de arbitru... Mai avem şase meciuri. Cîştigîndu-le pe cele de acasă şi luînd numai un punct de afară, imposibil să nu cucerim tricourile...".**

Stadionul U.T.A., ora 17. Fireşte, antrenorul **Dumitrescu** este la post. Îmi face semn că vom vorbi după joc. Îl aştept şi... iată :

— Dacă luăm campionatul ? Vă pun şi eu o întrebare : să facem abstracţie de tot ce s-a jucat pînă acum şi să considerăm cele şase etape care urmează ca un micro-campionat în care U.T.A întră cu două puncte avantaj faţă de Dinamo şi trei faţă de Rapid. Cine ar fi cu cele mai multe şanse la titlu ?

— Cred că U.T.A. !

— Firește. Un mare handicap pentru noi îl va constitui însă lipsa lui Broşovschi, aflat la lotul U.E.F.A. Dar, handicapul va fi numai pentru meciul cu Dinamo, nu şi pentru cel cu Progresul, care are doi jucători la „U.E.F.A.", pe Radu Ionescu şi Beldeanu. Nu vreau să ascund lipsa de formă a echipei manifestată în retur. A existat şi aceasta datorită unor cauze obiective : accidentările succesive ale lui Petescu l-au scos din formă şi el este un jucător care reintră foarte greu în deplinătatea posibilităţilor sale fizice. De la o vreme, Domide e turist : e în toate colţurile Europei dar nu prea joacă şi, în plus, nici nu se antrenează. Ca şi Petescu, el are nevoie de foarte multă muncă pentru a fi apt de joc. A ajuns în echipa naţională numai datorită acestei munci continue. Or, datorită deplasărilor, se pregăteşte foarte puţin. În săptămîna meciului cu Politehnica el a făcut un singur antrenament uşor, luni, la lot, a plecat la Paris, s-a înapoiat vineri la echipă, s-a mişcat puţin sîmbătă la Iaşi şi duminică a jucat... foarte slab. Este clar că din cauza lipsei de pregătire. Iar la Lereter a început să-şi spună cuvîntul şi vîrsta, dar în acelaşi timp la el au început să apară şi unele abateri pe care nu le vom suporta. Deci, asta e situaţia la noi, la U.T.A. Cu toate acestea, voinţa deosebită pe care o vor arunca în luptă jucătorii noştri în aceste ultime şase etape va fi hotărîtoare. E firesc : niciodată nu am fost atît de aproape, în ultimii 15 ani, de titlul de campioană a ţării. În rest, linişte !

M. T.

U.T.A. (3 ACASĂ, 3 ÎN DEPLASARE)

ACASĂ : **Progresul** (18 mai), **F. C. Argeş** (1 iunie), **Farul** (11 iunie)
AFARĂ : **Dinamo Buc.** (25 mai), **Dinamo Bacău** (8 iunie), **„U" Cluj** (15 iunie)

EVENT CUPĂ — CAMPIONAT ?

La Dinamo a sunat, după cîte se pare, mobilizarea generală pentru „sprintul" celor şase etape care au mai rămas de jucat şi care vor hotărî echipa campioană. Echipa din Şos. Ştefan cel Mare vizează titlul, dar nu uită nici Cupa, pentru că doreşte să realizeze acest event atît de rar în fotbal şi tocmai de aceea mult rîvnit. Iată de ce în această perioadă de întrerupere a campionatului, activitatea dinamoviştilor a fost foarte intensă. În primele zile ale săptămînii trecute stadionul propriu devenise un adevărat şantier, presărat — ca pentru o cursă de obstacole — cu panouri, jaloane, siluete, garduri, porţi mici etc. Atmosferă de lucru serios, urmărit din tribune de nelipsiţii suporteri, printre care am zărit figuri binecunoscute — Călinoiu, Szökö, Varga —, care nu pierd nici o ocazie pentru a-şi manifesta ataşamentul pentru echipa cu care au trăit atîtea clipe de bucurie. Au urmat apoi zile de odihnă activă la Predeal : plimbări prin păduri de brazi — momente de plăcută relaxare —, antrenamente mai uşoare, un test-meci, pentru păstrarea contactului cu atmosfera de competiţie. Totul în scopul de a reface forţele jucătorilor şi de a-i pune în condiţii optime de reluare a luptei pentru campionat-cupă.

I-am urmărit pe Coman, Popa, Stoenescu, Ştefan, Pîrvu, Crăciunescu, Ghergheli, Pîrcălab, Frăţilă, Naghi, Haidu şi Tr. Ionescu la unul din antrenamentele de săptămîna trecută. Au lucrat intens timp îndelungat. Se strecurau cu mingea printre obstacole, treceau balonul prin mini-porţi, îl conduceau în slalom printre jaloane. La un moment dat mingile se încrucişau în aer ca rachetele sau se ciocneau între ele pe gazon ca bilele la biliard.

Antrenamentele în circuit şi cu intervale au însă şi pauze de respiro, pe care reporterul le transformă în tot atîtea prilejuri de a sta de vorbă cu jucătorii „încălziţi" la antrenament :

Popa : „Noi ne gîndim şi la campionat şi la „Cupă". Ştim că un asemenea event nu vine de la sine, nu poate fi realizat fără eforturi, fără concentrarea tuturor resurselor noastre de energie, fără ambiţie. De aceea, perioada de „relache", pînă la 18 mai, o vom folosi pentru a acumula tot ceea ce este necesar pentru această dublă şi pasionantă bătălie. În campionat, ne întîlnim în prima duminică după vacanţă cu Farul, la Constanţa. Joc — cheie pentru noi. Dacă reuşim cel puţin un draw, cred că vom putea emite pretenţii la titlu. Etapa următoare ne pune faţă în faţă cu U.T.A. la Bucureşti.

Nu trebuie să uităm că anul trecut cam în aceeaşi perioadă, situaţia noastră faţă de liderul Steaua era cu totul alta : aveam numai 27 puncte, faţă de 32 ale echipei militare şi de 30 puncte ale echipei F.C. Argeş. Acum nu ne despar decît 2 puncte de U.T.A. care de cîtva timp nu prea merge bine...

Nu uităm însă, nici Cupa, în sferturile căreia avem adversar tot pe U.T.A Reuşind „dubla" cupă-campionat, ar avea şi o supremă satisfacţie personală : anul acesta, împlinind 34 de primăveri, intenţionez să dau „reprezentaţia de adio". Şi un asemenea dublu succes mi-ar încorona întreaga mea activitate, pusă în slujba fotbalului şi a clubului Dinamo.

Pîrcălab : „Să nu vi se pară curios că mă vedeţi la antrenamente jucînd şi pe post de extremă stîngă. Vreau să ajung să centrez şi să şutez la poartă cu piciorul sting, tot aşa de bine cum o fac şi cu dreptul. Cu două săptămîni înaintea sosirii la potou trebuie să ne pregătim cu o profundă seriozitate, pentru a depăşi liderul în dubla confruntare directă. Acest examen de voinţă ne însufleţeşte pe toţi jucătorii, ne mobilizează şi ne dă încredere în noi înşine. Dacă îi vedeţi lucrînd „în treninguri" pe Stoenescu, Naghi, Frăţilă, Popa şi Coman — aceasta este numai pentru că ei trebuie să transpire cît mai mult, ca să dea jos cîteva kilograme pe care le au în plus".

Gheorghe NERTEA

DINAMO BUCUREŞTI (3 ACASĂ, 3 AFARĂ)

18 mai : **Farul Constanţa** (d)
25 mai : **U. T. Arad** (a)
1 iunie : **Progresul** (a)
8 iunie : **Universitatea Cluj** (d)
11 iunie : **Petrolul Ploieşti** (a)
15 iunie : **Universitatea Cv.** (d)

RAPID BUCUREŞTI (4 ACASĂ, 2 ÎN DEPLASARE)

18 mai : **Politehnica Iaşi** (a) ; 25 mai : **Universitatea Craiova** (d) ; 1 iunie : **Steaua** (a) ; 8 iunie : **Crişul** (a) ; 11 iunie : **Dinamo Bacău** (d) ; 15 iunie : **Jiul** (a)

DESPRE ŞANSE, UN PARIU ŞI... SUPERSTIŢII

Pentru cel obişnuit cu tumultul galeriei rapidiste, cu efuziunile ei paroxistice, ce adeseori depăşesc meciurile cuprinzînd şi antrenamentele săptămînale, liniştea statornicită în Giuleşti după „al nouălea val", părea nefirească. Şi se putea lesne întreba dacă nu cumva tristeţea primei înfrîngeri din acest sezon a umbrit primăvara speranţelor.

Iată de ce ne-am propus să obţinem un răspuns la această întrebare pe care, sîntem convinşi, mulţi dintre cititorii noştri şi-o pun.

Cu o jumătate de oră înainte de a începe antrenamentul, statul major feroviar (**Otto Zaharia,** vicepreşedinte al clubului, **Em. Vogl,** consilierul tehnic al clubului, **M. Bărbulescu** şi **N. Cristescu,** antrenorii echipei, precum şi dr. **Ilea**) era adunat în biroul antrenorilor.

În holul ce dă spre cabine, cîţiva fideli de nuanţe diferite (**„auzi, dom' le, să ne mănînce, nu alta, la Piteşti !"** sau **„ce să ne uităm în ograda altuia, mai bine să ne vedem de ale noastre !"**) îşi confruntă părerile asupra ultimului meci, scrutează viitorul.

Dar, o primă surpriză : nimeni, dar absolut nimeni, nu pomeneşte cuvîntul **campion,** limita superioară a pronosticurilor mergînd pînă la meciul de la Craiova de la 25 mai ! Orice variantă este însă epuizată şi comparaţia e la loc de cinste. Cu dezinvoltura caracteristică profesiunii sale, balerinul **Cuşa Hristu** de la Operă, rapidist de 25 de ani şi care n-a pierdut nici o deplasare a echipei în acest retur, acoperă întreaga scenă, lansînd cifre şi amintiri : **„Spre deosebire de campionatul 1965/66, cînd Rapid a condus autoritar în tur cu 21 de puncte, ca în retur să realizeze doar 11 şi să rateze victoria finală, în faţa Petrolului, situaţia e acum inversă. Să sperăm că şi rezultatul final..."**

O a doua surpriză : deşi prezenţi în număr apreciabil la antrenament, suporterii feroviarilor asistă în tăcere, fără obişnuitele interpelări şi, în final, pensionarul **Ştefan Suciu,** venit tocmai din Mărţişorul arghezian, oferă un buchet superb de liliac din grădina proprie, antrenorului Bărbulescu. După prima înfrîngere a **Rapidului,** în acest retur ! S-o fi schimbat ceva în mentalitatea aprigilor giuleşteni care pînă acum cereau totul sau nimic ?

Cineva îmi spune că **Răducanu** voia să parieze înaintea meciului de la Piteşti că vor pierde. Superstiţie, presentiment sau autoapreciere scrupuloasă ? N-avem de unde şti adevărul, dar pulsul echipei îl putem simţi :

Ilie Greavu, căpitanul echipei : **„Parcă fiecăruia dintre noi îi este teamă să se gîndească la titlu..."**

Octavian Popescu : „De ani şi ani, eu n-am ştiut ce e o întîlnire. Şi tocmai acum, cînd voiam să mut munţii din loc... Sau, poate tocmai de aceea ?"

Marin Bărbulescu : „Venim după un program încărcat şi ne aşteaptă altul : în campionat, la Bucureşti, cu Poli Iaşi (18.V) şi la Craiova cu Universitatea (25.V), iar ca intermezzo, meciul de cupă cu Steaua la 21 mai. De aceea, această întrerupere o folosim pentru refacerea capacităţii de efort a jucătorilor şi rodarea tineretului. Cura de ozon de la Predeal, dinaintea meciului cu Alemannia, meciul cu Puiu Ionescu şi ai săi, ca şi turneul lui Rapid-tineret în R.D.G. se înscriu în această sferă. Nu ştim, însă, cum vor reveni la club selecţionabilii (Răducanu, Dan, Lupescu, Năsturescu, Dumitru şi Neagu) la 16 mai, aşa încît viitorul nu are decît un singur reper : forma bună a echipei. Şi în loc de presupuneri pentru programul ce urmează, mai bine să vă spun ceva cert, despre prima noastră înfrîngere din retur : dacă voiam să facem antijoc în ultimele minute ale meciului cu F.C. Argeş, plecam cu un punct de la Piteşti !"

Şi reporterul crede a fi întrezărit, în aceste ultime cuvinte ale antrenorului giuleştean, **modul** în care **Rapid** înţelege să-şi apere, în continuare, şansele la titlul de campion.

Paul SLĂVESCU

Campionatul intră, de duminică, în linie dreaptă. Cu alte cuvinte, începe sprintul final. Un sprint prelungit, de fapt, pentru că el se întinde de-a lungul a şase etape consecutive : 18 şi 25 mai, 1, 8, 11, şi 15 iunie.

Ne aflăm, aşadar, în faţa unui nou „maraton" fotbalistic, care va solicita din plin jucătorii, într-un epuizant final de campionat care trebuie să răspundă la cele două întrebări care agită şi fac să palpite „tribunele" mai ales din Arad, Bucureşti, Oradea şi Piteşti :

CINE VA FI CAMPIOANA ?
CINE VA RETROGRADA ?

Direct vizate sînt, în mod special, **U.T.A., Dinamo Bucureşti** şi **Rapid** — pentru primul loc —, **Crişul, Progresul, F. C. Argeş** şi **Vagonul** — pentru evitarea retrogradării. Despre atmosfera existentă, în prezent, în şase tabere,

IN LINIE I

vă informează reporterii noştri în coloanele alăturate (cu Vagonul am stat de... vorbă în numărul precedent).

Optimismul, mai mult sau mai

DUPĂ 9 ETAPE ÎN TUR

1.	„U" Craiova	9	5	3	1	22—15 13
2.	U. T. ARAD	9	6	1	2	16— 9 13
3.	DINAMO BUC.	9	4	1	4	15—11 9
4.	Steaua	9	4	1	4	15—11 9
5.	A.S.A. Tg. Mureş	9	4	1	4	14—11 9
6.—7.	Farul	9	4	1	4	14—13 9
	„U" Cluj	9	4	1	4	17—16 9
8.	PROGRESUL	9	4	1	4	9—10 9
9.	Petrolul	9	4	1	4	9—12 9
10.	Dinamo Bacău	9	4	1	4	10—14 9
11.	Politehnica	9	4	1	4	9—14 9
12.	Jiul	9	2	4	3	8— 7 8
13.	F. C. ARGEŞ	9	4	0	5	12—15 8
14.	RAPID	9	3	2	4	8—12 8
15.	CRIŞUL	9	2	3	4	8—10 7
16.	Vagonul	9	2	2	5	16—22 6

ARBITRII JOCURILOR DI

Bucureşti : **RAPID — POLITEHNI** (Ploieşti)
Piteşti : **F. C. ARGEŞ — CRIŞUI** (Bucureşti)
Constanţa : **FARUL — DINAMO** (Bîrlad)
Bacău : **DINAMO — UNIVERSIT** (Bucureşti)
Bucureşti : **STEAUA — VAGON** (Galaţi)
Tg. Mureş : **A.S.A. — JIUL Petro**
Arad : **U.T.A. — PROGRESUL B**
Cluj : **UNIVERSITATEA — PETR** (Rm. Vîlcea)

O „miuţă" la Progresul, un buchet şi Ma

Mazurachis încearcă să-și facă loc printre fundașii Alemanniei (Rapid — Alemannia, 3—2)
Foto : L. Adorian

...in pronunțat și mărturisit caracterizează rezultatul sondajului nostru în rîndul echipelor amintite. În măsură este justificat vom ve-

...EAPTA...

...și asta începînd de duminică. ...această a 25-a etapă ele au de ...cut examene dificile, chiar foar... ...dificile : **Dinamo București** joacă ...Constanța, **Crișul** la Pitești, unde

„foamea" de puncte a **Argeșului** corespunde limitelor disperării, **Progresul** la Arad cu principala candidată la titlu, **Vagonul la** București, cu **Steaua** dornică să aibă un final bun. **Rapid** pare că are o misiune ceva mai ușoară, în fața Politehnicii, la București. Dar există azi meciuri ușoare ?... Nici celelalte echipe, oarecum aflate la adăpost (cît se poate spune că sînt...), nu au sarcini mai puțin grele : **Petrolul** se deplasează la Cluj, **Universitatea Craiova** la Bacău, iar **A.S.A.** primește vizita unui adversar incomod, **Jiul.**

Cum se vede, o etapă care poate da primele semne de... răspuns la cele două întrebări.

...NARE DIN 18 MAI

...și (1—3). Arbitru : **Em. Vlaiculescu**
...ea (0—0). Arbitru : **V. Dumitrescu**
...rești (2—4). Arbitru : **N. Rainea**
Craiova (0—1). Arbitru : **A. Bentu**
...rad (5—1). Arbitru : **Gr. Bîrsan**
...—3). Arbitru : **Al. Pîrvu** (București)
...ți (2—2). Arbitru : **M. Roșaru** (Iași)
Ploiești (0—2). Arbitru : **Al. Alexe**

...ucători : **Matei, Grama, Mîndru**
...u

DUPĂ 9 ETAPE ÎN RETUR

1. RAPID	9	6	2	1	15— 6	14
2. DINAMO BUC.	9	5	2	2	15— 8	12
3. „U" Cluj	9	5	2	2	11— 6	12
4. Steaua	9	4	3	2	14—12	11
5. Dinamo Bacău	9	4	2	3	9— 7	10
6. CRIȘUL	9	3	4	2	11—10	10
7. Jiul	9	4	1	4	9— 8	9
8. U.T. ARAD	9	3	2	4	11— 8	8
9. Petrolul	9	3	2	4	7— 9	8
10. PROGRESUL	9	2	4	3	10—12	8
11. Vagonul	9	4	0	5	9—12	8
12. A.S.A. Tg. Mureș	9	3	2	4	5—11	8
13. Farul	9	3	1	5	10—12	7
14. Politehnica	9	3	1	5	9—12	7
15. „U" Craiova	9	3	0	6	9—14	6
16. F.C. ARGEȘ	9	3	0	6	7—14	6

15 CANDIDATE LA LOCUL 12 CINE VA RETROGRADA

CRIȘUL Oradea
PROGRESUL București
F.C. ARGEȘ Pitești

„OXIGEN" PENTRU VIITOR

La Oradea, încă se mai simt urmările „cutremurului" din partida cu Steaua, iar numele arbitrului **Rainea** este pe buzele tuturor. Peste aceste comentarii însă, contează faptul că pierzind cele două puncte „planificate", Crișul s-a văzut angrenată din nou în... operația rămînerii în divizie. Tocmai de aceea, pentru a-i scoate pe băieți din mijlocul acestor pasiuni, echipa — care în această perioadă avusese perfectat un turneu în Cehoslovacia, anulat, la cererea organizatorilor, în ultima clipă — a plecat la Bistrița pentru două amicale, dar și pentru reimprospătarea forțelor, „oxigenare" în vederea bătăliilor ce vin.

Cei mai supărați și-au amintit că și alteori Crișul a mai avut de-a face cu arbitri în acest campionat. Și ei și-au amintit de partidele de la Constanța, de la Cluj, de la Ploiești, ca și de meciul cu Progresul de la Oradea...

Alții sînt nemulțumiți că federația nu a urmărit și sprijinit „experimentul" Crișul, care prezintă cîteva caracteristici de luat în seamă : cea mai tînără echipă din campionat (a se citi : curajul de a aborda o întrecere de duritatea primei divizii cu o formație total neexperimentată) ; singura echipă din Divizia A, alcătuită — cu o excepție — din jucători numai din orașul pe care-l reprezintă ; pepinieră deosebit de valoroasă (actuala formație de tineret se prezintă la valoarea celei de „A", astfel că se pot face orice fel de permutări pe traseul tineret-seniori-tineret) ; respectarea unui regim de viață sportivă (nici un jucător nu este adeptul lui Bachus — **Harșani,** care mai întîrziase prin preajma... zeului, fiind complet readus pe drumul cel bun ; cuvîntul hotărîtor pe care îl are antrenorul — și numai el — în ceea ce privește chestiunile principale ale echipei.

Toate aceste argumente sînt aduse și în discuția privind bătălia pentru îndepărtarea de zona retrogradării. În această privință nimeni nu uită că teamul din Oradea intră în linia dreaptă a campionatului cu o pregătire fizică adecvată acestui final, că există o omogenitate valorică ridicată, în care cîțiva jucători **(Baumgartner, Sărac, N. Alexandru, Cociș, Kun II)** vor îmbrăca în scurtă vreme — se afirmă cu toată tăria la Oradea — tricoul național. Sau, ca să dăm cuvîntul președintelui secției, **ing. Viorel Strengaru,** Crișul va arunca în luptă, ca și pînă acum, **„tinerețea, talentul, calitățile sufletești și dragostea pentru culorile clubului și ale orașului pe care le reprezintă.** Și, continua dînsul, **ar fi păcat să se taie elanul acestei echipe, acestor jucători, pe care noi i-am crescut de la pitici".**

Tov. **Bujor Mera,** președintele clubului orădean, privea ultimele etape cu sîngele rece al celui trecut prin bătălii (cu un an în urmă, o condusese pe cea a promovării în primul campionat al țării) :

— Credeți că sîntem... pregătiți să renunțăm așa de repede la noua noastră calitate la care am ajuns după atît amar de ani ? Nu ne dă voie echipa, valoarea ei, nu ne dau voie spectatorii. De la bun început ne-am dat seama că vom întîmpina greutăți pentru că echipa era neexperimentată și ne-am zis că de-abia după un an de „A", cînd băieții se vor mai acomoda cu duritatea acestor bătălii, vom da întreaga măsură a valorii noastre. Rămînînd acum în „A", Oradea va avea o reprezentantă de valoare încă 5—6 ani în Divizia A. Întotdeauna orașul nostru a dat talente fotbalului românesc ; de curînd am făcut calculul că în diferitele loturi reprezentative au fost selecționați 11 jucători originari din Oradea, dar care acum sînt la alte echipe. Dar parcă niciodată producția antrenorilor din Oradea nu a fost atît de valoroasă : din cei circa 150 de jucători pe care-i avem în toate echipele clubului nostru, 30—35 sînt adevărate talente. Și, atunci, cum să ne gîndim la „B" ?

Mircea TUDORAN

CRIȘUL (3 ACASĂ, 3 ÎN DEPLASARE)

ACASĂ : **Petrolul** (25 mai), **Jiul** (1 iunie), **A.S.A.** (11 iunie)
AFARĂ : **F. C. Argeș** (18 mai), **Rapid** (8 iunie), **Vagonul** (15 iunie)

DRĂGUȘIN NU ARE EMOȚII!

— Credeți că veți scăpa curînd de emoții ?

— Care emoții ?

Eu pusesem întrebarea cu... emoție (este, într-un fel, dificil să zgîndărești cu vorba acolo unde consideri că trezești reacții dureroase), Cornel Drăgușin, *antrenorul Progresului, îmi răspunsese, în schimb, cu calm. Lapidar și sec și tot cu semnul întrebării, la sfîrșit, răspunsul său însemna de fapt o negație a presupunerii că Progresul a ajuns sau va ajunge cîndva în acest campionat, să dea lupta grea și directă pentru a evita retrogradarea. Eu, mărturisesc, de aceea mă dusesem în str. Dr. Staicovici, ca să aflu din gura antrenorului Progresului, cum vor proceda alb-albaștrii pentru a scăpa de pericolul ultimelor două locuri.*

— Retrogradarea nu ne obsedează *a sous apot, Drăgușin.* Avem trei puncte avans, puteam avea și cinci, dacă am fi învins acasă, așa cum „planificasem", pe Crișul și pe „U" Cluj, dar năzuim la o recuperare pe parcursul rămas. Nu ne sperie nici măcar criticile unei părți a presei sportive care nu vor intimida, și nici deconcerta pe acești băieți. *(La cîțiva metri de noi, sub un soare fierbinte, „băieții", făceau antrenamentul obișnuit).*

Încerc să protestez, dar, antrenorul Progresului rămîne ferm și continuă să-și deșerte nemulțumirile strînse :

— Mi-am exprimat credința că drumul nostru în continuare va fi sigur, dar nu susțin că va fi și ușor. Va trebui să suportăm handicapul absenței lui Radu Ionescu și Beldeanu, încorporați în lotul de juniori pentru U.E.F.A. Este inadmisibil, susțin eu, de a se transforma activitatea echipei reprezentative de juniori într-un scop în sine, prejudiciindu-se interesele cluburilor. În orice caz, noi ne vom face datoria cu simțul răspunderii, în ambele confruntări oficiale în care sîntem angajați : campionatul și Cupa României.

— Salutară, desigur, încrederea dv. în perspectiva echipei. Totuși... (ezit puțin, gîndindu-mă la maniera forte cu care mi-a retezat primul „atac", adîcă prima întrebare), totuși, va exista un meci din cele șase ce vă mai așteaptă, pe care îl considerați foarte greu și deci foarte important ?

— Cu Dinamo București.

În tot acest timp, îl simțisem pe Oaidă, cel accidentat, culcat în iarbă, la două palme de loc în spate. Trăgea cu urechea, aș zice (fără să-l acuz), voluntar, desigur imposibil de a fi indiferent atunci cînd se vorbește despre „Progresul" său. Și atunci cînd am întrebat care este atmosfera din echipă, care sînt dimensiunile suporților ei morali, antrenorul Drăgușin mi l-a arătat cu bărbia pe „Ulisse", și s-a îndreptat spre Mîndru pentru a-i trage la poartă.

Oaidă îmi întinde... o bluză de trening și netezind-o cu palma, îmi face loc lîngă el. „Jucătorii, *îmi spune,* nu-și fac griji, tensiunea retrogradării nu a atins pe nimeni. Este bună și chiar indicată atmosfera aceasta de calm total și liniște interioară, dar aceasta nu mă împiedică să reproșez cîtorva coechipieri foarte tineri, absența unei alarmări pozitive, reversibile văicărelii și teamei paralizante : alarma aceea de bună calitate, conectată la priza nevoii de mai bine, de autodepășire. De pildă, după ultimul meci, cu Universitatea Cluj, în timp ce Matelanu și Matei, să zicem, își linișteau între mîini tîmplele încinse, am zărit doi tineri din echipa noastră, lansați pe podul Elefterie, în aventuri galante, cu mînă de rigoare, deconectată și ferice. Lipsa aceasta de suflet, eu n-o pot pricepe."

— Antrenamentul s-a terminat. Rămîne în continuare cine vrea ! !, *strigă deodată, dintr-un colț al terenului, Drăgușin.*

Au rămas doar patru : Manta, Matelanu, Marinescu și Decu.

— Cam puțini, Oaidă ?

— Cam puțini.

Și din marea forță a pasiunii sale pentru fotbal, se rupe, așa, un oftat crîncen.

Ion CUPEN

PROGRESUL (3 ACASĂ, 3 AFARĂ)

18 mai : **U.T.A.** (d)
25 mai : **F. C. Argeș** (a)
1 iunie : **Dinamo București** (a)
8 iunie : **A.S.A. Tg. Mureș** (d)
11 iunie : **Universitatea Cv.** (a)
15 iunie : **Farul** (d)

OPTIMISMUL ARGEȘEAN A SUFERIT UN... ȘOC!

Iată-ne, după numai o lună, din nou la Pitești. Momentul n-a fost ales întîmplător. Cu numai trei zile în urmă, **Roșu** șutase necruțător, făcîndu-l pe **Răducanu** să vadă... negru înaintea ochilor și să renască speranțele în tabăra argeșeană.

— Eu unul, nu cred că vom retrograda... Ne vom bate pînă în ultima clipă — ne spune **Kraus,** echipîndu-se pentru antrenament.

— Nu văd de ce-ar avea mai multe șanse Crișul sau Progresul. Cu orădenii vom juca, la 18 mai, acasă și dacă-i vom învinge, și trebuie să cîștigăm această partidă, ne va despărți de ei doar un punct. Un punct de recuperat în următoarele cinci etape e ceva imposibil de realizat oare ? O partidă decisivă vom juca apoi cu Progresul la București. De obicei, la București, jucăm bine...

Schiopătînd (entorsă în meciul cu Cerno More Varna), **Păciulete** în schimb arborează un optimism mai ferm și... molipsitor.

— Sigur scăpăm ! Toți băieții cred asta. Și Prepurgel, și Jercan, și Roșu...

O oră mai tîrziu, după ce **Roșu** efectuase două-trei sprinturi, de 50 m. suplimentare, sub privirile lui **Leonte Ianovschi,** după ce **Kraus, Ivan I** și **Jercan** flotaseră și driblaseră în postură de handbaliști, pînă la nădușeală, antrenorul **Constantin Teașcă** ne arată maidanele din apropierea stadionului :

— Vom face aici încă două terenuri pentru antrenamente. L-ați văzut pe cel de zgură ? E gata. Vor fi continuate lucrările la sala de sport. În curînd vom avea la dispoziție și un grup social. Într-un cuvînt, toate condițiile de club... experimental...

— Bine, bine, dar cum stăm cu șansele ?...

— Luptăm. Asta-i tot...

Izul acesta de optimism manifestat de unii jucători și antrenori a suferit un... șoc, în ședința care a urmat. Era vorba, inițial, de o scurtă analiză prezidată de însuși președintele clubului F.C. Argeș, **tov. Costandache,** dar care a durat peste două ore. Cu o zi înainte, la meciul cu Cerno More s-au produs două incidente. **Țurcan** a părăsit terenul supărat că i se dau indicații de pe margine, repezindu-și antrenorul, iar **Radu** a refuzat să intre în joc, după ce a efectuat încălzirea. Respectiva ședință ne-a relevat însă și un **Dobrin** sub o fațetă pe care am crezut-o trecută în domeniul amintirilor. Duminică, după meciul cu Rapid, pe la ora 12 noaptea, s-a furișat, împreună cu **Olteanu,** din locul unde era găzduită echipa, fiind văzuți amîndoi într-unul din restaurantele orașului, de această dată la șprit și nu la „o bere" cum ne declarase Dobrin astătoamnă. **Dobrin** și-a recunoscut vina, revărsînd, însă, supărat, un potop de insulte la adresa clubului, antrenorului, coechipierilor. Afirmațiile sale au stupefiat pe toți cei prezenți. Neîndoios, dacă Dobrin apucă pe acest drum nesănătos, va trebui sancționat.

După **Barbu, Niculescu** și **Nuță,** iată conducerea clubului pusă în fața altor patru cazuri de indisciplină : **Țurcan, Radu, Olteanu** și **Dobrin.** Săptămîna aceasta va constitui perioada luării unor hotărîri decisive la F. C. Argeș.

Vor reuși piteștenii să salveze corabia lor de la înec ?

Laurențiu DUMITRESCU

F. C. ARGEȘ (3 ACASĂ, 3 AFARĂ)

18 mai : **Crișul** (a) ; 25 mai : **Progresul** (d) ; 1 iunie : **U.T.A.** (d) ; 8 iunie ; **Universitatea Craiova** (a) ; 11 iunie : **Vagonul** (a) ; 15 iunie : **A.S.A.** (d)

Divizia B

BUCUREȘTI. Electronica Obor deschide scorul prin autogolul fundașului central gălățean **Dima.** (Fază din meciul Electronica Obor — Politehnica Galați, 2—1)

Foto : S. Brașoveanu

TUR DE ORIZONT CU CINCI ETAPE ÎNAINTE DE FINAL

Surprizele de proporții care au punctat etapa de duminică a campionatului Diviziei B — înfrîngerea autoritarului lider clujean al seriei a II-a pe teren propriu în fața **Metalului Hunedoara** și victoria neașteptată, prima în retur !, a **Electronicii Obor** în fața **Politehnicii Galați** — fac ca întrecerea celor 32 de formații să-și mențină prospețimea. Cu deosebire în prima serie unde „dansul" pentru primul loc între **Steagul roșu Brașov** și **Politehnica Galați** a pasionat și pînă acum pe cei ce urmăresc întrecerea echipelor din Divizia secundă. Se poate spune însă că, în urma etapei a 25-a, lucrurile s-au stabilizat, într-o măsură, și în această serie. Cucerind cele două puncte în deplasare, **Steagul roșu** a reușit să se detașeze de următoarea sa și programul ultimelor etape pare să-i fie favorabil : duminică brașovenii vor juca pe teren propriu cu **Politehnica București**, apoi din nou acasă cu **Chimia Suceava**, se vor deplasa la Constanța în vederea partidei cu **Portul**, vor întîlni acasă **Flacăra Moreni** și vor termina campionatul în Capitală, dînd replica **Electronicii Obor**, cea care a produs schimbarea liderului în această serie.

În schimb, **Politehnica Galați** va juca și în etapa următoare tot în deplasare, la Cîmpina, cu **Poiana**, apoi acasă cu **Metrom Brașov**, din nou în deplasare, la Bîrlad cu **Gloria**, din nou acasă cu **Progresul**, vecina din Brăila și va disputa a 30-a etapă la Moreni, cu **Flacăra**. Deci, **Steagul roșu** mai are trei meciuri pe teren propriu și două în deplasare, în timp ce echipa studenților din Galați doar două pe teren propriu, și firește, trei în deplasare. Avantajul pare a fi de partea formației brașovene.

De altfel, aceasta conduce, e drept, talonată îndeaproape de **Portul Constanța** și **Politehnica Galați**, în clasamentul returului, care are următoarea înfățișare :

1.	Steagul r. (2)	10	6	2	2	18– 6	14
2.	Portul (6)	10	6	1	3	19– 7	13
3.	Politehnica Galați (1)	10	5	3	2	10– 4	13
4.	Metrom (11)	10	5	1	4	12– 9	11
5.	Flacăra (9)	10	5	1	4	10– 8	11
6.	Polit. Buc. (13)	10	5	1	4	12–15	11
7.	Dunărea (15)	10	5	1	4	8–12	11
8.	Metalul (4)	10	4	1	5	16–13	9
9.	Oțelul (5)	10	3	3	4	11–12	9
10.	Poiana (10)	10	2	5	3	5– 7	9
11.	Ceahlăul (7)	10	3	3	4	10–13	9
12.	Progresul (8)	10	4	1	5	10–14	9
13.	Gloria (16)	10	3	3	4	12–16	9
14.	Chimia (3)	10	2	4	4	4– 7	8
15.	C.F.R. (12)	10	3	2	5	9–17	8
16.	El. Obor (14)	10	1	4	5	6–12	6

Pentru a vă da seama de diferențele față de turul campionatului după același număr de etape disputate, am trecut în paranteză și locul ocupat în tur.

Comparîndu-le cu clasamentul general, reiese că modificări substanțiale nu există, singurele permutări de locuri fiind în general în mijlocul clasamentului. Poate că modificări mai substanțiale vom cunoaște după etapa viitoare care programează următoarele partide : **Flacăra Moreni — C.F.R. Pașcani** (3–2 în tur), **Gloria Bîrlad — Portul Constanța** (1—7), **Oțelul Galați — Chimia Suceava** (1—3), **Poiana Cîmpina — Politehnica Galați** (0—3), **Steagul roșu Brașov — Politehnica București** (0—0), **Progresul Brăila — Metrom Brașov** (0—0), **Ceahlăul P. Neamț — Electronica Obor București** (1—0) și **Metalul București — Dunărea Giurgiu** (0—0).

Iată acum și clasamentul golgeterilor înaintea etapei a 26-a :

17 GOLURI : **Pentelimon** (Metalul) — 1 pen. ;

13 GOLURI : **Șt. Georgescu** (Metalul) — 1 pen., **Meder** (Ceahlăul) ;

11 GOLURI : **Trăsnea** (Gloria), **Caraman** și **Bükösi** (Portul) ;

10 GOLURI : **Goran** (Chimia), **Adam** (Politehnica Galați) ;

9 GOLURI : **Drăgan** (Flacăra), **Selimesi** (Metrom), **Broștiuc** (Oțelul) ;

8 GOLURI : **Roman** (Metalul), **Tănase** (Portul), **Pătrașcu** (Ceahlăul) ;

7 GOLURI : **Nicolau** (Chimia), **Gane** (Steagul roșu), **Filică** (Flacăra), **Hrițcu** (C.F.R.) — 2 pen., **Furnică** (Gloria).

În cealaltă serie a diviziei secunde, **C.F.R. Cluj** continuă să conducă la fel de autoritar (are 6 puncte avans față de C.S.M. Reșița, neașteptată ocupantă a locului al doilea), dar ea va continua cu astfel de rezultate, neplăcute pentru susținătorii formației feroviare clujene, va putea să producă... surpriza cea mare, adică pierderea locului care pînă acum îi asigură promovarea în „A" ! Probabil că clujenii simt mult prea devreme adierea Diviziei A și o deconectare (a se citi : moleșeală, simțindu-se la adăpostul avansului acumulat pînă acum) se simte printre jucătorii antrenați de doctorul Rădulescu. Duminică, **C.F.R.** va fi prezentă în fața principalei sale rivale — și revelație a returului — **C.S.M. Reșița**, chiar pe terenul acesteia. Și pentru că am amintit de **C.S.M. Reșița**, să continuăm prin a spune că această formație conduce autoritar în clasamentul returului :

1.	C.S.M. Reșița (8)	10	7	1	2	21–10	15
2.	C.F.R. Cluj (2)	10	5	2	3	19–11	12
3.	Electroputere (10)	10	5	2	3	15–14	12
4.	Minerul (13—14)	10	5	1	4	10– 9	11
5.	Met. Huned. (5)	10	5	1	4	14–11	11
6.	C.S.M. Sibiu (6)	10	5	1	4	15–13	11
7.	Politehnica (9)	10	4	3	3	8– 9	11
8.	Chimia (16)	10	5	1	4	7–10	11
9.	Gaz metan (11)	10	4	2	4	9– 7	10
10.	C.F.R. Tim. (7)	10	3	3	4	14–13	9
11.	Olimpia (1)	10	4	1	5	15–16	9
12.	A. S. Cugir (13—14)	10	4	1	5	8–15	9
13.	C.F.R. Arad (4)	10	3	2	5	11–14	8
14.	Met. Tr. Sev. (3)	10	3	2	5	14–13	8
15.	Ind. sîrmei (15)	10	2	3	5	9–14	7
16.	Medicina (12)	10	2	2	6	12–20	6

Întrucît în această serie ni se pare mai interesantă lupta pentru evitarea retrogradării, iată ce partide mai au de disputat echipele aflate pe ultimele trei locuri : CHIMIA RM. VÎLCEA cu : **C.S.M. Sibiu** (a), **Olimpia** (a), **Politehnica Timișoara** (d), **C.F.R. Timișoara** (a), **Metalul Tr. Severin** (d) ; IND. SÎRMEI cu : **Metalul Hunedoara** (d), **C.F.R. Timișoara** (d), **Gaz metan Mediaș** (a), **C.F.R. Cluj** (d), **C.F.R. Arad** (a) ; MEDICINA cu : **C.F.R. Arad** (a), **Electroputere Craiova** (d), **C.S.M. Sibiu** (a), **A. S. Cugir** (d), **Politehnica Timișoara** (a).

În afara partidei-derbi de la Reșița, dintre **C.S.M.** și **C.F.R. Cluj** (în tur 1—0 pentru clujeni), etapa viitoare mai programează următoarele meciuri : **Chimia Rm. Vîlcea — C.S.M. Sibiu** (1—3), **Minerul Baia Mare — C.F.R. Timișoara** (0—1), **Olimpia Oradea — Gaz metan Mediaș** (1—1), **Metalul Tr. Severin — A. S. Cugir** (2—3), **Medicina Cluj — C.F.R. Arad** (1—5), **Politehnica — Electroputere** (0—1), **Metalul Hunedoara — Ind. sîrmei** (0—1).

În clasamentul golgeterilor, pe primele locuri se află :

14 GOLURI : **Csergő** (Metalul Hunedoara) ;

13 GOLURI : **Em. Petru** (C.F.R. Cluj), **Schwartz** (C.S.M. Sibiu) — 2 pen. ;

12 GOLURI : **Mazurachis** (marcate în tur pentru C.F.R. Cluj) ;

11 GOLURI : **Lovin** (Electroputere), **Nestorovici** (C.S.M. Reșița) ;

10 GOLURI : **Smadea** (A. S. Cugir) — 4 pen., **Szakacs III** (Olimpia) — 1 pen., **Fodor** (C.F.R. Timișoara) ;

9 GOLURI : **Manolache** (Politehnica), **Seceleanu** (C.F.R. Timișoara), **Damian** (Medicina) — 1 pen.

SERIA I — REZULTATE—CLASAMENT

Electronica Obor Buc. — Politehnica Galați 2—1 (2—0), C.F.R. Pașcani — Steagul roșu Brașov 0—2 (0—2), Oțelul Galați — Gloria Bîrlad 4—0 (2—0), Metrom Brașov — Metalul București 4—1 (2—0), Dunărea Giurgiu — Progresul Brăila 1—0 (1—0), Chimia Suceava — Poiana Cîmpina 0—0, Portul Constanța — Flacăra Moreni 1—0 (1—0), Politehnica București — Ceahlăul P. Neamț (2—0 (1—0).

1.	Steagul roșu Brașov	25	14	6	5	36—18	34
2.	Politehnica Galați	25	14	5	6	33—19	33
3.	Portul Constanța	25	13	5	7	49—19	31
4.	Metalul București	25	12	4	9	49—23	28
5.	Ceahlăul P. Neamț	25	11	6	8	30—25	28
6.	Chimia Suceava	25	10	6	9	30—23	26
7.	Flacăra Moreni	25	10	6	9	26—28	26
8.	Poiana Cîmpina	25	9	7	9	23—30	25
9.	Politehnica București	25	9	6	10	28—36	24
10.	Progresul Brăila	25	8	8	9	26—34	24
11.	Metrom Brașov	25	9	5	11	30—33	23
12.	Oțelul Galați	25	8	7	10	27—31	23
13.	Dunărea Giurgiu	25	9	3	13	17—32	21
14.	Gloria Bîrlad	25	7	5	13	32—46	19
15.	C.F.R. Pașcani	25	8	3	14	26—43	19
16.	Electronica Obor Buc.	25	6	4	15	26—43	16

SERIA a II-a — REZULTATE—CLASAMENT

A.S. Cugir — Chimia Rm. Vîlcea 1—0 (0—0), Minerul Baia Mare — Metalul Tr. Severin 1—0 (1—0), C.F.R. Arad — Politehnica Timișoara 1—3 (1—1), C.F.R. Timișoara Medicina Cluj 4—1 (2—0), Gaz metan Mediaș — C.S.M. Reșița 2—0 (0—0), Ind. sîrmei C. Turzii — Electroputere Craiova 2—1 (2—0), C.S.M. Sibiu — Olimpia Oradea 3—1 (0—0), C.F.R. Cluj — Metalul Hunedoara 2—4 (1—0).

1.	C.F.R. Cluj	25	14	7	4	48—25	35
2.	C.S.M. Reșița	25	13	3	9	39—27	29
3.	Olimpia Oradea	25	12	4	9	41—37	28
4.	C.S.M. Sibiu	25	13	1	11	42—36	27
5.	C.F.R. Arad	25	11	5	9	39—33	27
6.	Metalul Hunedoara	25	12	2	11	34—24	25
7.	Politehnica Timișoara	25	9	8	8	27—25	26
8.	Electroputere Craiova	25	11	4	10	30—39	26
9.	Metalul Tr. Severin	25	11	3	11	36—40	25
10.	C.F.R. Timișoara	25	8	8	9	33—28	24
11.	Gaz metan Mediaș	25	9	6	10	27—26	24
12.	A. S. Cugir	25	9	6	10	24—32	24
13.	Minerul Baia Mare	25	9	4	12	20—32	22
14.	Chimia Rm. Vîlcea	25	7	7	11	18—36	21
15.	Ind. sîrmei C. Turzii	25	6	7	12	25—39	19
16.	Medicina Cluj	25	5	7	13	32—46	17

Divizia C

MARELE PLUTON LA IEȘIREA DIN ULTIMA TURNANTĂ...

■ Două virtuale cîștigătoare de serii : I.M.U. Medgidia și Metalul Tîrgoviște ■ Pasionante dueluri între Olimpia Satu Mare și Victoria Carei, Minerul Lupeni — Minerul Anina, Știința Petroșani — Aurul Zlatna ■ Un golaveraj record 60—12. Autoare, Victoria Carei ■ Trei echipe cu o singură înfrîngere ! ■ Iremediabil pierdută : Minerul Cîmpulung ■ 45 de echipe în focul luptei pentru evitarea ultimelor două locuri

Plecat din start lent, la înghesuială, ca alergătorii de maraton, marele pluton al fotbalului nostru — Divizia C — sau eșalonul nr. 3, cum i se mai spune, s-a fărîmițat pe parcursul celor 25 de etape scurse, multora dintre combatante lipsindu-le forța necesară menținerii ritmului impus de cîteva favorite, altele clacînd, mai mult sau mai puțin întîmplător, datorită unor cauze de ordin subiectiv sau obiectiv. Străbătută, în prima sa parte de frămîntări neîncetate, cu ridicări și căderi spectaculoase, întrecerea celor 128 de echipe a început să se limpezească încet, încet, după numai 4—5 etape ale returului, favoriții detașîndu-se, delimitînd sfera bătăliei. Incertitudinea, întîmplarea cu miile ei de fețete, nebulozitatea mai domnesc încă la periferiile clasamentelor, acolo unde lupta pentru supraviețuire face să scapere scîntei. Echipele din această zonă nu cunosc resemnarea.

S-au scurs deci 25 de etape. Cine se va alinia la startul barajului ? Cine va părăsi divizia C ? Cu vreo cîteva excepții, răspunsurile sînt premature.

3 DISTANȚĂRI DECISIVE + 5 PASIONANTE DUELURI

Întrecerea a evidențiat cîteva echipe de certă valoare care, datorită volumului mare de muncă depus în pregătire, talentului jucătorilor și antrenorilor lor, datorită condițiilor materiale pe care le-au avut la dispoziție, au condus și conduc în continuare, cu autoritate, seriile respective, ținîndu-și la respect adversarele, distanțîndu-se apoi irezistibil. Iată două exemple concludente : **I.M.U. Medgidia** (seria a treia) și **Metalul Tîrgoviște** (seria a patra). Sînt două virtual cîștigătoare ale seriilor lor, viitoare participante la barajul pentru promovarea în Divizia B, echipe de forțe sensibil egale între care, credem, se va da o luptă acerbă pentru ocuparea locurilor în divizia secundă. **De altfel, atît Metalul, cît și I.M.U.M. sînt obișnuite cu aerul înălțimilor, în anii trecuți activînd în „B" și, cazul Metalului, în „A".** Opțiuni serioase pentru promovare au luat și chimiștii făgărășeni, șansa lor cea mai mare constituind-o revenirea tîrzie pe linia de plutire a Tractorului Brașov.

Renăscut, ca pasărea Phönix, **Minerul Lupeni** s-a apropiat amenințător de pretendenta seriei a cincia, **Minerul Anina.** O contestație (în partida pierdută pe teren cu **Furnirul Deta**) aprobată și o victorie directă împotriva minerilor din Lupeni, mențin echipa din Anina pe primul loc, la o diferență de numai două puncte, handicap pe care Minerul Lupeni îl poate reface ușor în ultimele cinci etape.

Știința Bacău și **Foresta Fălticeni** (seria 1), **Metalul Plopeni** și **Unirea Focșani** (seria a doua), **Olimpia Satu Mare** și **Victoria Carei** (seria a șaptea) și **Știința Petroșani** și **Aurul Zlatna** (seria a patra), duelează de la începutul campionatului, distanțele dintre ele fiind de numai un punct, două, maximum trei puncte recuperabile pînă la încheierea returului.

Și, fiindcă tot e vorba de evidențiat aspectele pozitive ale întrecerii, nu putem să nu arătăm că cele mai multe dintre echipele enumerate mai sus își datorează locurile ocupate unui joc ofensiv, eficace, atît în partidele susținute pe propriul teren, cît și în deplasare. **Știința Bacău, Metalul Plopeni, I.M.U. Medgidia, Metalul Tîrgoviște, Minerul Anina, Știința Petroșani, Olimpia Satu Mare** și **Chimia Făgăraș, actualele lidere ale celor opt serii au marcat în cele 25 de etape nu mai puțin de 411 goluri, primind în schimb numai 120 !** Recordul de golaveraj îl deține însă o secundantă — **Victoria Carei** — cu 61—12 !

Cu excelente cărți de vizită se prezintă în acest maraton fotbalistic **Metalul Tîrgoviște, I.M.U.M.** și **Olimpia Satu Mare,** trei echipe care n-au gustat decît o singură dată din cupa amară a înfrîngerii. Este o performanță, fără îndoială.

Cine se va alinia oare la startul necruțătorului baraj? Deocamdată cunoaștem trei pretendente : **I.M.U.M., Metalul Tîrgoviște** și **Chimia Făgăraș.** Care vor fi celelalte cinci ? Desigur, contează enorm poziția ocupată acum, la ieșirea din ultima turnantă. Și, se pare, șansele surid studenților băcăuani și petroșeneni, metalurgiștilor din Plopeni, Olimpiei, minerilor din Anina. Surid, am spus...

SUB SPECTRUL INCERTITUDINII...

În zonele periferice ale clasamentelor, bătăliile pentru „aer", pentru supraviețuire, au devenit de-a dreptul dramatice, deosebit de pasionante. În afara **Unirii Negrești** (exclusă din competiție), doar o echipă este iremediabil pierdută : **Minerul Cîmpulung Muscel** (mai ales după severa înfrîngere suferită duminică pe teren propriu în partida cu **Metalul Tîrgoviște**). Celelalte retrogradante figurează printre cele peste 40 de echipe amenințate : 5 (seria I), 5 (seria a doua), 8 (seria a treia), 5 (seria a patra), 6 (seria a cincea), 7 (seria a șasea), 5 (seria a șaptea), 6 (seria a opta). Se află în acest mare pluton, peste care planează spectrul incertitudinii, și unele echipe altădată cu pretenții, cu tradiție : **Rulmentul Bîrlad, Victoria Tg. Jiu, Flacăra roșie Tecuci,** etc. Fără îndoială că, în ultimele cinci etape se mai pot schimba o mulțime de lucruri, dar mediocritatea în care se zbat aceste formații, cărora ar trebui să le mai adăugăm echipe ca **Metalul Brăila, Sirena București, C.I.L. Rm. Vîlcea, Energetica Tr. Severin, Progresul Sibiu, C.F.R. Sighișoara, Bradul Vișeu** și încă multe altele, ar trebui să dea serios de gîndit respectivelor asociații, consiliilor județene pe raza cărora activează.

Care dintre ele se vor alătura **Minerului Cîmpulung Muscel ?**

E hazardant totuși să pronunțăm numele uneia sau alteia dintre formații. Doar au mai rămas cinci etape !

L. DUMITRESCU

ECHIPA CEHOSLOVACIEI — deținătoarea trofeului, cucerit în Franța, anul trecut

18 — 26 MAI, ÎN 18 ORAȘE DIN R.D. GERMANĂ

ÎNCEPE TURNEUL DE JUNIORI U.E.F.A. PRIMĂVARA FOTBALULUI EUROPEAN

De la 18 mai, pe stadioanele din 18 orașe ale R.D. Germane se vor desfășura jocurile uneia din cele mai importante competiții europene, singura rezervată tinerelor vlăstare — juniorii, cu veche tradiție și sinonimă cu un campionat al Europei : TURNEUL INTERNAȚIONAL DE JUNIORI U.E.F.A., ajuns la XXII-a ediție a sa.

TURNEUL U.E.F.A. a constituit, în foarte multe cazuri, rampa de lansare a unor viitoare mari vedete. Este suficient să cităm numele unor reputați internaționali ca englezii **Bobby Moore** și **Greaves**, ungurii **Albert** și **Farkas**, spaniolii **Ruiz** și **Gonzales**, italienii **Corso** și **Salvadore**, bulgarii **Iakimov** și **Kotkov**, olandezii **Cruyff** și **Van der Kuylen**, germanii **P. Ducke** și **Nöldner**, portughezul **Humberto**, iugoslavii **Giaici** și **Galici**, românii **Pircălab** și **Sătmăreanu** etc. etc. pentru a demonstra marea utilitate a acestei competiții.

DE LA F.I.F.A. LA U.E.F.A.

Interesant este de subliniat că ideea organizării Turneului a fost primită cu rezervă în Europa. Cu timpul, însă, toată lumea a fost convinsă de foloasele lui. La început, Turneul a fost organizat de F.I.F.A., iar din 1955 a trecut sub egida U.E.F.A.-ei. Participarea, redusă la început (8 echipe la prima ediție, 7 la a doua, 6 la a treia), a devenit tot mai numeroasă, ajungînd la 25 de țări înscrise pentru actuala ediție. Cu excepția a două ediții (1955 și 1956), toate celelalte au avut turneu final. Iată, de altfel, lista cîștigătorilor cu rezultatele finalelor :

TURNEUL F.I.F.A.

1948 — Anglia : ANGLIA — Olanda 3—2
1949 — Olanda : FRANȚA — Olanda 4—1
1950 — Austria : AUSTRIA — Franța 3—2
1951 — Franța : IUGOSLAVIA — Austria 3—2
1952 — Spania : SPANIA — Belgia 0—0 (la sorți)
1953 — Belgia : UNGARIA — Iugoslavia 2—0
1954 — R.F. a Germaniei : SPANIA — R.F. a Germaniei 2—2 (la sorți)

TURNEUL U.E.F.A.

1955 — Italia : ROMÂNIA, ITALIA, BULGARIA, UNGARIA (cîștigătoare de grupe ; nu s-a disputat finală)
1956 — Ungaria : UNGARIA, ROMÂNIA, ITALIA, CEHOSLOVACIA (fără finală)
1957 — Spania : AUSTRIA — Spania 3—2
1958 — Luxemburg : ITALIA — Anglia 1—0
1959 — Bulgaria : BULGARIA — Italia 1—0
1960 — Austria : UNGARIA — România 2—1
1961 — Portugalia : PORTUGALIA — Polonia 4—0
1962 — România : ROMÂNIA — Iugoslavia 4—1
1963 — Anglia : ANGLIA — Irlanda de Nord 1—0
1964 — Olanda : ANGLIA — Spania 4—0
1965 — R.F. a Germaniei : R.D. GERMANĂ — Anglia 3—2

● Palmaresul celor 21 de ediții precedente ● Bilanțul participării juniorilor români ● Scurtă prezentare a echipei noastre

1966 — Iugoslavia : U.R.S.S. — ITALIA 0—0 (două cîștigătoare)
1967 — Turcia : U.R.S.S. — Anglia 1—0
1968 — Franța : CEHOSLOVACIA Franța 2—1

JUNIORII ROMÂNI LA A XV-a PARTICIPARE

Echipa noastră națională și-a făcut debutul în TURNEUL F.I.F.A. în 1955, la a VIII-a ediție, și de atunci n-a lipsit de pe lista înscrișilor. Ea a realizat, chiar la debut, un frumos succes, cucerind primul loc în grupa ei, în 1955 (Italia), ca și un an mai tîrziu, în Ungaria, și lăsînd o impresie deosebită prin jocul practicat. După alte două comportări de prestigiu (locul 4 în clasamentul general în 1958 și finalistă în 1960), echipa noastră a cucerit trofeul în 1962, cînd Turneul a avut loc la noi. În general, între 1955 și 1962, juniorii români s-au distins prin evoluții superioare celor din perioada 1963—1968, lucru care, de altfel, reiese din următoarea situație :

1955 — locul 1 în grupe (1—0 cu Franța, 1—1 cu Belgia, 1—0 cu Austria)
1956 — locul 1 în grupe (1—1 cu Iugoslavia, 1—0 cu Polonia, 4—1 cu Austria)
1957 — locul 3 în grupe (2—1 cu Cehoslovacia, 2—0 cu Belgia, 0—2 cu Franța)
1958 — locul 4 în clasamentul general (0—1 cu Grecia, 2—1 cu Ungaria, 3—1 cu Olanda, 0—0 cu Turcia, 0—1 cu Anglia, 0—3 cu Franța)
1959 — locul 2 în grupe (5—0 cu Turcia, 0—1 cu Grecia, 2—1 cu Anglia, 1—1 cu Italia)
1960 — locul 2 în clasamentul general (3—0 cu Belgia, 4—1 cu Franța, 5—1 cu Spania, 4—1 cu Austria, 1—2 cu Ungaria — în finală)
1961 — locul 2 în grupe (3—1 cu Olanda, 0—0 cu R.F. a Germaniei, 1—0 cu Belgia)
1962 — locul 1 în clasamentul general (2—2 cu Belgia, 0—0 cu Portugalia, 3—0 cu R.F. a Germaniei, 3—0 cu Turcia, 4—1 cu Iugoslavia — finală)
1963 — locul 2 în grupe (1—0 cu U.R.S.S., 0—3 cu Anglia, 2—0 cu Olanda)
1964 — locul 3 în grupe (0—1 cu Irlanda de Nord, 1—1 cu Austria)
1965 — locul 2 în grupe (0—0 cu Ungaria, 3—3 cu Suedia)
1966 — eliminată în preliminarii, la sorți (0—1 și 1—0 cu U.R.S.S.)
1967 — locul 4 în grupe (1—0 cu R.D.G., 0—1 cu Suedia, 0—2 cu U.R.S.S.)
1968 — eliminată în preliminarii (2—1 și 0—4 cu Ungaria)

Să sperăm că noua generație de juniori va reuși — după cele 46 de jocuri susținute de predecesori în acest turneu, și după cele 135 de partide care alcătuiesc palmaresul general — să realizeze o performanță frumoasă.

O GRUPĂ DIFICILĂ

Misiunea juniorilor noștri nu va fi de loc ușoară, pentru că au de înfruntat parteneri valoroși, care știu să lupte cu ardoare pentru apărarea șanselor lor, alcătuind una din grupele puternice ale turneului final. Însăși succesiunea partidelor constituie o piatră de încercare :

18 mai — Riesa : Turcia — ROMÂNIA (la Magdeburg : U.R.S.S. — Portugalia) ;

20 mai — Karl Marx Stadt : ROMÂNIA — Portugalia (la Weimar : Turcia — URSS) ;

22 mai — Zwickau : ROMÂNIA — URSS (la Leipzig : Turcia — Portugalia).

Avem încredere, însă, în posibilitățile și entuziasmul reprezentanților noștri, pe care vi-i prezentăm mai jos :

D. Ariciu (F.C. Argeș)	— p. — 18.X.1950	— 11
V. Iordache (Politehnica Iași)	— p. — 9.X.1950	— 4
Gh. Cristache (Steaua)	— f. — 9.VII.1951	— 14
D. Cringașu (Petrolul)	— f. — 5.V.1951	— 5
L. Broșovschi (U.T. Arad)	— f. — 23.III.1951	— 15
I. Hainal (A.S.A. Tg. Mureș)	— f. — 30.VIII.1951	— 14
St. Gligorie (Steaua)	— f. — 9.II.1952	— 2
C. Ștefănescu (Steaua)	— m. — 26.III.1951	— 15
A. Beldeanu (Progresul)	— m. — 5.III.1951	— 6
I. Naom (Metalul București)	— m. — 11.IV.1951	— 15
V. Vișan (C.F.R. Cluj)	— m. — 25.I.1952	— 3
R. Ionescu (Progresul)	— a. — 4.VI.1951	— 16
A. Caniaro (A.S.A. Tg. Mureș)	— a. — 24.V.1951	— 16
M. Petreanu (Rapid)	— a. — 9.IX.1950	— 14
I. Atodiresei (U.T.A.)	— a. — 14.V.1952	— 12
C. Vlad (Steaua București)	— a. — 9.I.1952	— 4

(În dreptul jucătorilor : postul, data nașterii, prezențe în echipa națională).

Lotul părăsește țara în ziua de 16 mai, cu destinația Leipzig, unde vor fi cazate toate delegațiile participante la Turneu. O dată cu juniorii face deplasarea și arbitrul C. NIȚESCU (Sibiu), care va fi delegat la cîteva meciuri.

Semifinalele competiției (grupa A—grupa C și grupa B—grupa D) vor avea loc la 24 mai, iar finalele (pentru locurile 1—2 și 3—4) la 26 mai (la Dresda și Karl-Marx Stadt, respectiv la Leipzig).

P. G.

VICTORIA CELUILALT CHARLTON...

Dacă Bobby deține de ani și ani monopolul gloriei familiei Charlton, „permițîndu-i" lui Jacki să-i urmeze, în umbră, acum, se pare că zeițele succesului s-au decis să zîmbească și lunganului de la Leeds. Curios moment de glorie pentru fundașul central al echipei Angliei ! La începutul campionatului, voci — tot mai numeroase — vorbeau de retragerea „girafei". O formă tot mai slabă, cîteva accidentări în serie, o scrisoare de renunțare la echipa Angliei — iată fapte care întăreau șoaptele.

Dar, Leeds, echipa „de unde voi pleca din fotbal", cum a declarat-o Jacki în clipa cînd a semnat pentru acest club, pornește din startul campionatului asemenea unui sprinter. Cele două din Manchester și Liverpool — marile favorite ale întrecerii — sînt surprinse : doar Liverpool va prinde, pînă la urmă, „trena" lui Leeds. Anglia, care știe că echipa lui Jacki Charlton are o mare calitate — încăpățînarea — începe să fie pasionată de cursa spre titlu. La Manchester, unde City este o umbră și United nu se vede nici ea, consternarea ia locul euforiei produsă de deținerea, în perimetrul aceluiași oraș, și a „Cupei campionilor europeni" și a titlului național.

Leeds continuă, imperturbabilă, cursa spre locul prim. Din acele reprogramări în serie ale partidelor — cifră-record în aspra iarnă care a vizitat și insula — ea scoate, cu regularitate, avansuri, față de singura concurentă care nu dezarmează. Pe linia dreaptă, sprintul celor de la Leeds este irezistibil. „Victoria noii campioane este strălucitoare. De multă vreme n-am simțit un respect așa de mare față de o cîștigătoare a titlului", scria, acum cîteva zile, în „Daily Mail" celebrul Brian Glainvile. Măgulitoarele aprecieri ale sale sînt demonstrate și de recordurile stabilite de noua campioană :

— Leeds a acumulat cel mai mare număr de puncte totalizat în vreun campionat al Angliei : 67 de puncte în 42 de meciuri ! Vechiul record aparținea lui Arsenal din 1931 — 66 puncte acumulate, record egalat de Tottenham în 1961.

— Noua campioană a înregistrat cel mai mic număr de înfrîngeri suferit de vreo cîștigătoare a titlului. Recordul de pînă acum, tot al lui Arsenal, părea de neatins !

Meritul victoriei se amplifică dacă ne gîndim că Leeds nu dispune de suita de vedete ale altor cluburi (Manchester U., West Ham, Everton, Liverpool etc.). În echipa națională nu-i găsim de cît pe Jacki Charlton — care și-a redobîndit locul, cu brio, evoluînd „așa cum nu l-am mai văzut de la finalele Campionatului mondial" (spune Alf Ramsey) — și pe mijlocașul de rezervă Hunter. O admirabilă mașină de joc, cu mers constant și sigur, cu reacții foarte utile de viteză, atunci cînd cursa o cere, aceasta este Leeds.

Acum, cînd Charltonii sărbătoresc primul mare succes personal al lui Jacki — pentru că aportul său în succesul lui Leeds este socotit ca decisiv — îmi amintesc cuvintele „girafei" din seara meciului cu România, de pe Wembley: **„Pentru mine fotbalul înseamnă înainte de orice amiciție. Dacă n-aș simți că oamenii cu care joc îmi sînt prieteni adevărați n-aș rămîne printre ei. Dar și la națională și la Leeds eu mă simt ca într-o mare familie !"**

— ef. i. —

TUNARUL LUI SANTOS PĂRĂSEȘTE FOTBALUL

Pepe și... bustul său

Era o zi oarecare a lunii decembrie 1955. Pe micul stadion din **Vila Belmiro, Santos** întîlnea echipa **Taubate**. Jocul avea o importanță deosebită, căci o eventuală victorie a **Santosului**, îi oferea titlul de campion, pentru a doua oară. Primul titlu fusese cucerit în 1935. Întîia repriză se încheiase cu 1—1. Jocul se arăta greu. În cel de-al 23-lea minut al reprizei a doua, arbitrul acordă o lovitură liberă contra echipei **Taubate**, la 40 de metri distanță de poartă. Extrema stîngă a **Santosului**, un băiețandru abia promovat din echipa de tineret, e însărcinat cu executarea loviturii.

Portarul lui **Taubate** refuză zidul oferit de colegii săi. Asistența urmărea, în tăcere, cum jucătorul își lua distanța pentru elan. O cursă scurtă, un șut năpraznic și mingea a pornit vijelios ca să se odihnească în fundul plasei. Era golul care a dat lui **Santos** titlul de campion. Se născuse echipa care avea să fie gloria fotbalului brazilian. În aceeași zi s-a lansat și acela care avea să fie unul dintrei cei mai buni extrem-stînga ai țării, **José Macia** sau **Pepe**, nume care intră în istoria fotbalului, alături de **Garrincha, Pelé, Nilton Santos, Zagalo, Vava** și alții, omul considerat că are cel mai puternic șut din **Brazilia**.

La 1 aprilie 1969, **Pepe** a abandonat activitatea competițională și va funcționa, împreună cu alt faimos jucător santist, **Zito**, ca instructor și descoperitor de noi talente.

FOTBALUL I-A OFERIT TOTUL. Pepe a cîștigat tot ce poate oferi fotbalul profesionist : celebritate, veselie, tristețe și multe succese. Cînd a trecut de la micul club **Comercial**, din cartierul **Sao Vicente** — clubul principal al orașului, antrenorul **Salu** i-a spus : **„Nu vei mai juca mijlocaș. Uită driblingurile tale și treci pe aripa stîngă. Prinde mingea, aleargă cu ea pînă în fund și centrează cu putere. Dacă ai ocazia, șutează".** Și asta a făcut toată viața, marcînd goluri faimoase.

După ce a înscris celebrul gol care i-a dat primul titlul de campion, a devenit titular absolut al postului. A cîștigat, apoi, titlul în 1956 și a fost chemat în echipa națională care a susținut jocurile pentru **„Cupa Roca"**, contra **Argentinei**. El e jucătorul cu cele mai multe titluri : campion național de 10 ori, campion sud-american, campion pan-american, bi-campion al **„Cupei AMSUD"**, bi-campion mondial intercluburi, bi-campion mondial cu echipa **Braziliei**. Cel mai mare premiu cîștigat este **„Cupa Belfort Duarte"**, oferită de **„Confederația de Sporturi"** sportivului care timp de 10 ani nu a fost eliminat de pe teren.

În 14 ani de carieră, **Pepe** a jucat 750 de meciuri. A călătorit în toată lumea, cunoaște bine **Europa** și găsește că **Parisul** este cel mai frumos oraș. Cea mai mare emoție a vieții sale a fost cînd — călătorind cu **Santos** prin **Spania** — a întîlnit-o pe bunica sa pe care nu o cunoștea și care locuia la **La Coruna**. Cea mai mare tristețe — după cum declară — este că n-a jucat la mondialele din **58** și **62** și a cîștigat titlurile fără să îmbrace tricoul național.

În 14 ani de carieră n-a fost rănit niciodată și n-a lovit pe nimeni. Consideră că cea mai mare calitate a jucătorului trebuie să fie modestia.

ACUM : ODIHNĂ ? Pepe ne arăta că a fi jucător al clubului Santos nu este ușor. În afară de o muncă teribilă cu antrenamentele, ești nevoit să călătorești mult, să fii departe de familie. **„Citeodată, mă apuca dorul de casă și imi venea să las totul baltă și să mă întorc. E nevoie de multă răbdare, de multă disciplină și, mai ales, de înțelegerea să nu faci o prostie".**

În ziua retragerii oficiale, **Pepe** va executa ritualul obișnuit al jucătorilor brazilieni. Va intra pe teren, va face încălzirea, va lua în primire postul, va juca 5—10 minute și, apoi, la o oprire a arbitrului, va transmite oficial postul lui **Edu**. Apoi, va face, alergînd, înconjurul terenului pînă la gura tunelului de intrare la vestiare. Aici, va descălța bocancii și îi va lăsa la marginea terenului, părăsind gazonul, dar nu pentru totdeauna. Îl așteaptă o nouă viață, de muncă și de strădanii, aceea de antrenor.

Și nu vor lipsi aplauzele și nici lacrimile. Încă o glorie a fotbaluiui brazilian, intră în istorie !

CARNET COMPETIȚIONAL

MAI — LUNA FINALELOR

Ultima incercare a lui Matt Busby ● Ciocnire cu... scîntei in America de Sud ● F. C. Santos amenință, „Supercupa Mondială" in pericol ● Un nou galon pentru Alf Ramsey: campionatul interbritanic

Ne apropiem de finalul sezonului competițional. Și nu numai pe plan intern, național (s-au încheiat o serie de campionate), ci și internațional. Majoritatea competițiilor de mare interes, urmărite — ca un film pasionant — cu sufletul la gură, își consumă ultimele secvențe. Să ne aruncăm o scurtă privire asupra situației actuale din aceste întreceri, care angrenează echipe renumite, care concentrează atenția a milioane de spectatori, telespectatori și ascultători răscolind marile pasiuni.

VA REUȘI MANCHESTER CEEA CE N-A PUTUT CELTIC?

O semifinală dramatică în „C.C.E." la 15 mai pe „Old Trafford": **Manchester United—A. C. Milan.** Acel 2—0 de la Milano reprezintă un handicap serios atunci cînd adversarul se numește **A. C. Milan** și are una din cele mai solide apărări din lume, căreia Celtic nu i-a putut marca nici un gol. Băieții lui **Matt Busby** mai speră însă, într-o minune, deși ecourile partidei de la Milano nu îndreptățesc un răspuns afirmativ la întrebarea din subtitlu: **„Mă gîndesc cu tristețe că United nu va putea face mare lucru la Old Trafford"** — scria **Peter Lorenzo** în ziarul **„Sun". Cred cu fermitate că ieri am văzut pe noua campioană a Europei, Milan"** — afirma **Geoffrey Green** în „**Times**". Dar fotbalul rămîne fotbal și **Bobby Charlton et Co.** au dreptul să spere că, totuși, se vor întîlni în finală cu **Ajax Amsterdam**, la 28 mai la Madrid. Așteptăm... replica milanezilor.

SPANIA ÎN FINALĂ CU CEHOSLOVACIA...

Sora mai mică a **„Cupei campionilor europeni"** — e vorba de **„Cupa cupelor"** — își are programat mai devreme ultimul act: la 21 mai la Basel, **F. C. Barcelona** și **Slovan Bratislava** își vor disputa trofeul. O finală inedită care aduce în arenă echipe aflate la prima lor ispravă de acest gen în **„Cupa cupelor"**. Cîștigătoarele precedentelor ediții: **Fiorentina** (Italia) — 1961, **Atletico Madrid** (Spania) — 1962, **Tottenham** (Anglia) — 1963, **Sporting Lisabona** (Portugalia) — 1964, **West Ham** (Anglia) — 1965, **Borussia Dortmund** (R. F. a Germaniei) — 1966, **Bayern Munchen** (R. F. a Germaniei) — 1967, **A. C. Milan** (Italia) — 1968.

...ȘI URUGUAY CU ARGENTINA

În acest timp, dincolo de Atlantic se pregătește o finală a **Cupei AMSUD** (a campionilor sud-americani) între actuala deținătoare **Estudiantes La Plata** (Argentina) și o fostă cîștigătoare, **Nacional Montevideo** (Uruguay). Prima a trecut ușor de **Universidad Catolica** (Santiago de Chile), de două ori cu 3—1, a doua însă a avut nevoie de trei meciuri (2—0, 0—1, 0—0) și de ajutorul golaverajului superior (2—1) pentru a elimina pe **Penarol**, un alt fost deținător al Cupei. În perspectivă o finală plină de... scîntei, din care va țîșni viitorul adversar al campioanei europene pentru „Cupa Mondială".

F. C. SANTOS AMENINȚĂ!...

Apropo de „Cupa Mondială". Știți, probabil, că ei i s-a alăturat de anul acesta „Supercupa Mondială", la care participă foștii deținători ai primei. Rezultatele de pînă acum, din grupa sud-americană (în cea europeană figurează doar Inter): **Penarol Montevideo — Racing Buenos Aires 3—0, Santos — Racing 2—0, Santos — Penarol 1—0, Racing — Santos 2—3, Penarol — Santos 3—0** (fără Pele). În clasament conduce **Santos** cu 6 puncte (6—5 golaveraj), urmat de **Penarol** cu 4 puncte (6—1 golaveraj). Cum mai este de disputat meciul **Penarol — Racing**, prima poate totaliza, în caz de victorie, tot 6 puncte și un golaveraj mai bun. **Santos** însă suspectează acest meci și conducerea sa afirmă public că este posibil un aranjament și dacă faptele o vor dovedi atunci **Santos** se va retrage din competiție. Scurt!

CINE VA AJUNGE ÎN FINALA „C.E.C."?

A XXVII-a ediție a **„Cupei Europei Centrale"** a ajuns în faza semifinalelor. Prima manșă a meciului **Inter Bratislava — Vasas Budapesta** s-a și disputat: 2—2 (returul la 20 mai la Budapesta), astfel că prima șansă este de partea echipei maghiare. În a doua semifinală se întîlnesc **Jeleznicіar Sarajevo** și **Sklo Union Teplice**, care urmează să fie datată. Cum se vede, finala este o afacere strictă a echipelor din Cehoslovacia, Iugoslavia și Ungaria.

CEI MAI BUNI DIN LUME SÎNT ȘI DIN MAREA BRITANIE

Anul acesta, campionatul interbritanic s-a disputat după o formulă nouă, din cauza preliminariilor C.M. și a pregătirilor pentru Mexic; pe un interval de opt zile, de la 3 la 10 mai. Ediția 1969 a însemnat un triumf al campionilor mondiali, care au terminat neînvinși pe primul loc: 3—1 cu **Irlanda de Nord**, 2—1 cu Țara **Galilor** și un net 4—1 cu marea lor rivală, **Scoția**. Celelalte rezultate: **Scoția — Țara Galilor** 5—3, **Scoția — Irlanda de Nord** 1—1, **Irlanda de Nord — Țara Galilor** 0—0. (p.g.)

● ALF RAMSEY ȘI „TRUPA" SA ÎN AMERICA DE SUD. Imediat după încheierea sezonului reprezentativa Angliei va pleca într-un turneu de... acomodare în America de Sud. Campioana mondială va juca la 1 și 3 iunie cu **Mexic** (la Mexico City și, respectiv, Guadalajara), la 8 iunie cu **Uruguay** (la Montevideo) și la 22 iunie cu **Brazilia** (la Rio). **Ramsey** și-a ales cîteva, pentru acest voiaj, un lot de 20 de jucători: **Banks** și **West** (portari), **Cooper, Wright, McNab, Newton** (fundași), **Stiles, Mullery, Labone, J. Charlton, Moore, Peters, Hunter** (mijlocași), **Ball, Bell, Lee, Bobby Charlton, Hurst Astle** și **Clarke** (înaintași).

● 46 ANTRENORI IUGOSLAVI ÎN STRĂINĂTATE. După ultima statistică a federației iugoslave, în prezent activează peste hotarele patriei lor 46 de antrenori: 10 în Grecia, cîte 6 în Tunisia și Libia, 5 în Turcia, cîte 3 în Cipru și Kuweit, cîte 2 în R.F. a Germaniei, Austria, Algeria, cîte unul în Australia, Irak, Elveția, Iran, R.A.U., Belgia și Finlanda

DIN EVENIMENTELE SĂPTĂMÎNII

● FARĂ MILĂ FAȚĂ DE TURBULENȚI! La un joc din campionatul Argentinei, **River Plata-Racing**, s-au produs numeroase incidente în tribune, pe teren și după meci incidente provocate de spectatori. Poliția a intervenit energic și și-a făcut datoria: **a arestat aproape 100 de spectatori.**

● PESTE 200.000 DE SUSȚINTORI ÎN ÎNTÎMPINAREA CÎȘTIGĂTOAREI CUPEI ANGLIEI! **Manchester City**, fostă campioană engleză anul trecut și recent cîștigătoare a Cupei Angliei, s-a bucurat, la înapoiere acasă, la Manchester, de o primire extraordinară. În întîmpinarea sa au ieșit peste 200.000 de suporteri!

● CAZURI TRAGICE ÎN FOTBALUL BRAZILIAN. După **Ditao** — rănit cu focuri de revolver de tatăl logodnicei sale — și **Lidu** și **Eduardo** — morți într-un accident de automobil —, în fotbalul brazilian s-a înregistrat un nou **caz tragic: Moacir Nascimento**, una din speranțele fotbalului din patria lui Pele, recent transferat de la Internacional Porto Alegre la Flamengo Rio, a încercat să se sinucidă cu gaze. **Moacir** (în vîrstă de 21 de ani) a fost transportat în stare gravă la spital, unde a decedat.

MOMENTELE IMPORTANTE ALE ÎNTÎLNIRII

(Urmare din pag. 3)

APĂRAREA ESTE LA POST!

Jocul este foarte dinamic, punînd pe prim plan **un duel între apărarea noastră și atacul helvet**, încheiat cu regularitate în avantajul nostru. În min. 76, mingea este purtată de pe stînga pe dreapta, la **Künzli**, care centrează pînă la **Vuilleumier**, aflat la 6 m de poartă. **Răducanu** însă, iese la timp prin pionjon și salvează în corner, răpind gazdelor o mare ocazie de egalare. Două minute mai tîrziu, **Răducanu** execută un nou pionjon, la tușă și cade, împreună cu **Quentin**, lovindu-se de un... fotograf!...

NOI SITUAȚII RATATE

Cu cît se scurg minutele cu atît elvețienii atacă mai disperat pentru a obține măcar un meci nul. Echipa noastră însă, se apără cu succes, stăvilind valurile de acțiuni și inițiind chiar și contraatacuri. Astfel, după ce în min. 71, 72, 73, și 75 a respins, noi tentative ale adversarilor, întrerupe presiunea printr-un atac **Nunweiller VI — Dumitrache** încheiat cu un corner acordat de **Stierli. Execută Lucescu, Tacchella respinge scurt** și **Nunweiller VI** reia alături. Urmează noi acțiuni în min. 78 și 79, rămase fără rezultat, pentru **ca în min. 81 să ratăm poate cea mai mare ocazie O combinație Dembrovschi — Dumitrache se termină cu o centrare de pe stînga pe dreapta, la Lucescu, care recentrează, Prosperi iese din poartă, dar nu ajunge la minge și Dembrovschi reia cu capul cu puțin peste poarta goală! Iar Sătmăreanu, lansat în atac în min. 86, ratează și el o situație favorabilă!**

Ultimele minute se scurg într-o tensiune extraordinară. De o parte atacuri peste atacuri, în 8—9 și 10 jucători, de alta o apărare de netrecut, care se opune cu o energie de nebănuit asaltului la poarta lui Răducanu. **Boc** de două ori consecutiv, **Sătmăreanu** și în ultimele secunde... **Odermatt** înlătură pericolul de la poarta noastră, și jocul ia sfîrșit cu victoria României. Pe teren jucătorii, epuizați fizic și nervos de efortul depus pentru acest mare succes, se îmbrățișează fericiți.

ÎN CULISELE FOTBALULUI INTERNAȚIONAL

● ANGLIA. Se pare că perioada de criză a fotbalului englez a trecut. Afirmația poate fi făcută în urma rezultatelor campionatului interbritanic, în care „băieții" lui *Sir Alf* au reușit meciuri de mare spectacol, cum a fost eclatantul 4—1 reușit în fața *Scoției*, adversara de totdeauna a *Angliei*. După joc, selecționerul scoțian *Bobby Brown* a declarat că *„Anglia a jucat ca în cele mai bune zile ale Campionatului mondial din 1966"* și că *„dacă se va comporta la fel de bine și în Mexic — 1970, Anglia va aduce din nou în insulă „zeița" de aur"*.

● R. F. A GERMANIEI. *G. Müller*, cel care a marcat golul victoriei echipei vest-germane în partida de sîmbătă, de la *Nürnberg*, contra *Austriei*, din preliminariile C.M., a primit în zilele care au urmat meciului nu mai puțin de... 150 000 de telegrame de felicitare de la admiratorii săi. Este, cred, un record mondial în materie. Nici o vedetă de cinema sau președintele vreunei țări din lumea veche sau nouă nu se poate mîndri cu o cifră cel puțin apropiată.

● SPANIA. Cele două mari rivale — și în același timp mari echipe ale fotbalul iberic — *Real Madrid* și *F. C. Barcelona* și-au dat, se pare, întîlnire... în tribune, la finala „Cupei Spaniei". De ce? *Real* nu a reușit decît un meci egal în compania lui *Atletico Madrid*. Și cum prima partidă o pierduse cu 2—1... Cît despre *F. C. Barcelona*, e greu de presupus că va reuși să refacă handicapul din meciul cu *Real Sociedad* (0—3), în partida retur.

● ELVEȚIA. Pentru a cincea oară în ultimele patru săptămîni, diriguitorii fotbalului elvețian se văd puși în fața unor situații penibile, chiar rușinoase, din cauza fanatismului suporterilor: sîmbătă, arbitrul *Werner Mettler*, conducătorul partidei *Buochs — Emmenbrücke*, a reușit să se urce în tren numai datorită protecției poliției. Cu puțin timp mai înainte, la 7 mai, *Luigi Grassi*, arbitrul meciului *Lugano — Mezzovico* din Liga B, a fost lovit tot de suporteri fanatici și a trebuit să fie spitalizat, fiind grav rănit. Cercetările sînt în curs, în toate cele cinci cazuri, pentru identificarea agresorilor, care vor primi pedeapsa meritată. Dar astfel de fapte aruncă pete pe obrazul fotbalului elvețian.

● ANGLIA. În cîteva zile, toate cele 90 000 de bilete puse în vînzare pentru semifinala C.C.E. dintre *Manchester United* și *A. C. Milan* au și fost vîndute și „Old Trafford" va fi arhiplin joi seara. În caz de egalitate după două meciuri, s-a stabilit ca al treilea meci să se dispute la Bruxelles, la 20 mai.

MARIO WIDMER

Zürich, 13 mai.

DUMITRACHE ȘI RADU NUNWEILLER INVITAȚI LA UN MECI JUBILIAR, LA ISTANBUL

Din Istanbul se anunță că *Fenerbahce* va organiza la 21 iunie a.c. un meci jubiliar în cinstea jucătorului și căpitanului său *Seref Has. Seref* se va retrage la încheirea campionatului din fotbal și clubul *Fenerbahce* ține să-l sărbătorească într-un cadru festiv. *Seref* a îmbrăcat tricoul echipei naționale a Turciei (al cărei căpitan este) de 48 de ori.

Pentru organizarea jocului jubiliar, clubul *Fenerbahce* a apelat la o serie de jucători de peste hotare, așa cum a făcut și cu ocazia retragerii din activitate a portarului *Turgay*. Printre fotbaliștii străini invitați figurează și românii *Florea Dumitrache* și *Radu Nunweiller*. Urmează ca federația să se pronunțe după ce în prealabil va fi în posesia răspunsului clubului *Dinamo* București.

OASPEȚII LITORALULUI S-AU ANUNȚAT

Am informat pe cititorii noștri în numărul precedent de programul jocurilor internaționale amicale din vara aceasta de pe litoral. Revenim cu cîteva amănunte.

● Echipa vest-germană **Wupertaler SK** va participa între 6 și 13 iulie la un turneu organizat la Constanța, alături de **Panseraikos Seres** (Grecia), **Farul** și **Petrolul** sau **Steaua**. Înaintea acestui turneu, **Farul** va fi oaspetele clubului grec **Panseraikos** (la 22 iunie), cu care va susține un meci la Salonic.

● Formația belgiană din prima ligă, **Beeringen**, va evolua în țara noastră între 26 iulie și 6 august; un meci va avea loc la Constanța. Iar clubul olandez **G.V.A.V. Groningen** (prima divizie) va întreprinde un turneu între 21 și 28 iunie, la una din datele care va fi stabilită urmînd să joace la Constanța.

SELECȚIONERI... SELECȚIONERI...

CÎȚI DIN EI VOR REZISTA?

La ora actuală, pe ordinea de zi a fotbalului internațional figurează la loc de cinste activitatea echipelor naționale, angajate sau pe punctul de a fi angajate (în țările sud-americane) în preliminariile campionatului mondial sau în întreceri inter-țări tradiționale sau regional-competiționale (campionatul inter-britanic). Deci, sînt deci citate nume. Nume de jucători, dar mai ales de selecționeri unici, directori tehnici sau antrenori federali, în sarcina cărora cade selecționarea și pregătirea loturilor reprezentative, subiectul preferat al comentariilor și criticilor, firește.

Cine sînt la ora actuală acești tehnicieni care-și asumă o atît de riscantă sarcină? Vi-i prezentăm mai jos:

Cipru: **B. Avramides**
Luxemburg: **R. Heinz**
Grecia: **Dan Gheorghiadis**
Bulgaria: **Șt. Boșkov**
U.R.S.S.: **G. Kacialin**
Polonia: **R. Koncewicz**
Suedia: **O. Bergmark**
Belgia: **R. Goethals**
Spania: **Trioul Munoz-Molowny-Artigas**
Scoția: **Bobby Brown**
Italia: **F. Valcareggi**
România: **A. Niculescu**
Brazilia: **J. Saldanha**
Mexic: **I. Trelles**
Iugoslavia: **R. Mitici**
Ungaria: **K. Sós**
Cehoslovacia: **J. Marko**
Austria: **A. Stassny**
R. D. Germană: **H. Seeger**
R. F. a Germaniei: **H. Schön**
Olanda: **G. Kessler**
Franța: **G. Boulogne**
Anglia: **Alf Ramsey**
Țara Galilor: **Dave Bowen**
Elveția: **E. Ballabio**
Portugalia: **J. Antunes-Juca**
Argentina: **A. Maschio**
Peru: **Didi**

Precizăm: aceștia erau ieri... În momentul în care apar aceste rînduri nu știm dacă nu cumva vreunul din ei n-a fost „invitat" să cedeze postul altuia. Cum se întîmplă, de obicei, mai ales după înfringeri, cu acești selecționeri...

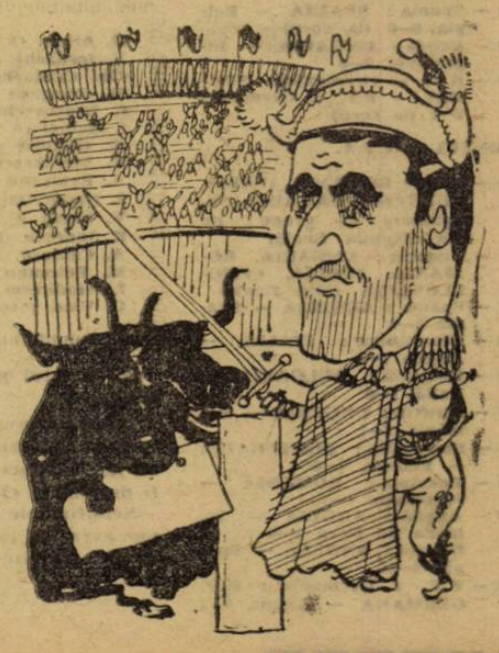

RAJKO MITICI — în chip de toreador, înaintea meciului de la Barcelona

EXTERN MAGAZIN EXTERN

DUPĂ 15 ANI!

La 4 iulie 1954, la Berna, *reprezentativa* R. F. a Germaniei *devenea campioană mondială învingînd în finală* Ungaria *cu* 3—2. *Iată însă că, după* 15 *ani, toți cei* 11 *jucători, autorii faimosului succes de atunci, au fost reuniți din nou și sub conducerea „făuritorului victoriei lor", Sepp* Herberger, *au disputat o partidă amicală împotriva unei formații alcătuite din ziariști. Foștii campioni mondiali au cîștigat acest meci cu* 1—0. *Și la sfîrșit au ținut să se fotografieze din nou împreună. Iată-i pe cei* 11 *foști campioni mondiali. În picioare de la stînga la dreapta :* Fritz Walther, Eckel, Rahn *(autorul golului care a hotărît soarta meciului din finală),* Otmar Walther Herberger, Liebrich, Posipal, Morlock *și* Schäfer. *În genunchi :* Mai, Turek *și* Kohlmayer.

LA NUNTA DE ARGINT

Părinți fericiți, alături de un fiu celebru : soții **Anastasi** și fiul lor, **Pierino,** cunoscutul internațional italian, pozează fotoreporterilor cu ocazia sărbătoririi a 25 de ani de căsnicie. Celebrul lor fiu a venit special pentru eveniment, la **Catania,** de la **Torino,** unde joacă actualmente. Astfel, că la lista invitaților s-au adăugat toți foștii coechipieri ai lui **Pierino** — fotbaliștii de la micul club **Masiminiana** unde **Anastasi** a jucat pentru prima oară.

CUVINTE ÎNCRUCIȘATE

ÎNCLEȘTARE

Orizontal : 1) A restituit campionatului, în etapa a XXIV-a, una din cele mai mari surprize ale turului — În dreptul celui de-al 9-lea val" al Rapidului. 2. Remarcat cu cel mai dramatic „cap" la 1 mai 1969 — Primul păcălit în după amiaza aceleiași zile (min. 1). 3) Locul celei de a treia loviturl consecutive a „lanternei" — Aici semieșecul de pe Karaiskakis a fost transformat de Greci în cvasi-victorie — ...Popescu, unul din oborenii din trecut. 4) Masată pe centru ! — Marcă de mașini — Victorioși asupra liderului, la 4 mai. 5) Culoarea Jiului, în confruntarea cu Dinamo București — Echipă olandeză — Irlanda de..., recent învinsa Angliei în campionatul britanic. 6) Spărgător de... gheață pe Trivale, în etapa a XXIV-a — A treia victimă, în serie, a „vagonarzilor". 7) Efortul lui Constantinescu, la excepționalul gol al lui Pojoni — Cafeaua îl presupune. 8) Nord-vest — Sătmăreanu Ludovic — Literă ebraică — Poezii lirice. 9) Fundaș al craiovenilor, în meciul de pe litoral — Fotbalul ce a programat de curînd 2 întîlniri : R.F.G.-Franța (3—3) și Italia-Anglia (0—0) — Nota scriitorului. 10) ...Ahead, numele altei echipe olandeze — Ploieștean încleștat cu băcăuanii la... Bușteni — ...Lofthouse, fost internațional englez, actualmente antrenor. 11) Reintrat în etapa a XXIV-a între buturile dinamoviștilor bucureșteni — Unități agrare. 12) În frunte. la Onoare ! — Înaintaș autohton — La Argeș, la Progresul și... Dinamo — Afirmație. 13) Va interveni curînd, între etape — Secret al puterii, cu ecou în „C" — Ori. 14) Altă „orădeancă" întrecută la 4 mai — Oraș al „egalilor" de la Porto.

Vertical 1) Stratificarea versatilă a campionatului — Întrecut de Șerban (Justin) la potou pe Copou... 2) Localizată la Recolta — „Berbecul" de ultimă oră al campionatului. 3) Întreprinderea de Produse Alimentare — Localitate în Boemia — Diviziune administrativă în Egiptul antic — Primii la Pitești! 4) În lot la A.S.A. — Minge cu parametri la superlativ și accepție cu... ghilimele — Golgeter al gălățenilor (9 goluri). 5) Comun lui Ianuș și Hulă ! — Echipă prezentă cu 2—0 la 4 mai — Zeitate nordică. 6) Constantin..., antrenor la Metalul Turnu Severin — Careu — Înfipt, la propiu și ...fotbalistic. 7) Îndemn — A conduce — Semilună! 8) Măsuri de prost gust — Vechituri (reg.) 9) Ucrainieni din Austro-Ungaria — Lideri după XXIII, detronați la XXIV („B"). 10) Excendentari în calciu — Scenă la prima dramă în retur (Etapa XXIV-a). 11) Editură de Stat — R — Pârtenerâ de debut a craiovenilor în Cupa Balcanică — Ruteniu. 12) Echipă belgiană — Ene ! — Notă muzicală. 13) Moncel Ben..., arbitru tunisian prezent recent în C.M., la Porto — Oraș în Italia — Cotat ca „slab" în cel de-„al 9-lea val" al giuleștenilor. 14) Înaintaș băcăuan... — ...și un apărător gălățean — „Cine ride la urmă", în surpriza tur-retur menționată la început.

Dicționar : REȘ, EZI, NOM, GNA.

G. C.

DEZLEGAREA CAREULUI DIN NR. 154

ORIZONTAL : 1) Bogdan — Ștefan. 2) Avram — Dragoș. 3) T — Anima — Lan — B. 4) Ram — Bacă — Lică. 5) Id — Feritâ — Cal. 6) Nave — Taine — Pa. 7) Matei — Costin. 8) B — Riuri — Scuti. 9) Argeș — Tătaru. 10) Șea — Eșec — L — Li. 11) Iț — Aba — Traian. 12) Suiri — Sondare. 13) Tricolor — Azil.

● După cîte se pare, una din finalistele din acest an a **„Cupei Franței", Ol. Marseille** va beneficia în sezonul viitor de următoarea linie de atac : **Magnusson, Takacs, Loubet, Joseph** și **Skoblar.** Deci trei jucători noi : internaționalul **Loubet** de la O.G.C. Nice și iugoslavii **Takacs** de la Rennes și **Skoblar** de la Hannover **96.**

● În **R.F. a Germaniei** s-au pus în vînzare copii ale portretului lui **Beckenbauer** executat de cunoscutul pictor **Hans Engel** autor și al altor portrete de seamă : **Herbert von Karajan, Ella Fitzgerald, Pele** etc.

● La meciul **Louannec — Stade Morlaisien** din campionatul de amatori al **Franței** au asistat circa **3 000** spectatori. Mica localitate gazdă a întîlnirii numără... **1 200** locuitori !!

● Tot un record de spectatori, de data aceasta, în **Italia.** La meciul **Lazio — Brescia,** disputat la **Roma** în cadrul diviziei secunde, au asistat **50 000** spectatori !

● În urma eliminării de către **Ajax Amsterdam,** conducerea clubului **Spartak Trnava** a licențiat pe antrenorul **Jan Hucko** considerat vinovat de acest insucces și a angajat pe **Anton Malatinsky** — fostul antrenor — aflat pînă acum la conducerea tehnică a echipei **Admira Viena.**

● Standard Liege este noua campioană a **Belgiei.** Primii care au felicitat au fost jucătorii lui **Anderlecht,** fosta campioană, a căror telegramă expediată la sfîrșitul jocurilor din ultima etapă a ajuns atît de rapid la destinație încît i-a găsit pe jucătorii lui **Standard** sub dușul binemeritat de după meciul final.

● La Geneva, cu prilejul unei competiții, echipa UNESCO a terminat la egalitate cu cea a O.N.U. de la Geneva, păstrîndu-și astfel trofeul **„Rene Maheu"** cu care este dotată competiția.

● **Jean Gaillard** din Nimes, cunoscut arbitru de fotbal în Franța, și-a căsătorit cele două fice, în aceeași zi. Nimic extraordinar în asta, dacă el n-ar fi ales, pentru oficierea slujbei religioase, tot un arbitru de fotbal, pe abatele Meyrand...

● Fotbalistele din **Italia,** unde se dispută și un campionat feminin, știu să se și bată. Recent, jucătoarele de la **Real Torino** și **Genova,** avînd prea multă pasiune în singe, au făcut necesară intervenția poliției. Incidentul a izbucnit după ce arbitrul a eliminat două jucătoare care începuseră să se „coafeze" reciproc. Învălmășeala a devenit imediat generală. După intervenția poliției, lucrurile s-au mai potolit și **Genova** a cîștigat cu 2—1...

● Doar 879 de spectatori au fost prezenți la întîlnirea **Monaco — Metz** (1—1) din cadrul primei divizii franceze...

STRATAGEMA N-A REUȘIT

Finala „Cupei Scoției" — *disputată pe* Hampden Park *între vechile rivale* Celtic *și* Glasgow Rangers — *a atras un număr-record de spectatori : 135 000 ! Pentru a 20-a oară trofeul a revenit primei echipe, învingătoare la scor cu 4—0. Cum de obicei se întîmplă atunci cînd se întîlnesc aceste două mari și eterne rivale ale fotbalului scoțian, și de data aceasta incidentele n-au lipsit. După marcarea celui de-al patrulea gol de către* Celtic, *suporterii lui* Rangers *au pătruns pe teren cu intenția de a distruge poarta echipei lor, scontînd că în acest fel meciul va fi oprit și se va decide rejucarea lui. Era de altfel singura soluție de a-i scăpa pe favoriții lor de severa corecție la care erau supuși. Dar forțele polițienești au fost de data aceasta mult mai vigilente și prompta lor intervenție a zădărnicit intențiile belicoșilor suporteri. Cu toate acestea, în încăierarea iscată s-au înregistrat peste 150 răniți din care 60 au trebuit să fie spitalizați. Totodată, s-au operat și 50 arestări, astfel că fotbalul acestei finale a fost complet (din punctul de vedere al fotbalului britanic) : răniți, internați în spital, arestați, intervenția poliției etc.*

UN FORFAIT CU TOTUL NEOBIȘNUIT

Cu cîteva duminici în urmă, trebuia să aibă loc meciul Gravellona-Idealgas Cameri *din cadrul campionatului de amatori al* Italiei. *Meciul constituia un fel de derbi al seriei în care activează cele două echipe și gazdele au făcut totul pentru o publicitate adecvată întîlnirii : programe bogate, afișe care împînzeau tot orașul, anunțuri în presa locală etc., etc. În aceste condiții, nu este de mirare că stocul de bilete pus în vînzare a fost în curînd epuizat, astfel că jocul urma să se dispute cu casele închise.*

A sosit și ziua mult așteptată, spectatorii și-au ocupat locurile, pînă la ultimul, așteptînd cu nerăbdare începerea meciului. Dar, stupoare, adversarii și arbitrii întîlnirii, nu-i de unde nu-s. După ce au așteptat timp de mai bine de o oră și văzînd că oaspeții (jucători și arbitri) nu s-au prezentat, organizatorii au fost nevoiți să restituie spectatorilor costul biletului. Ce se întîmplase ? În virtutea faptului că duminica precedentă jucaseră în deplasare și fără să mai consulte programul competițional, conducătorii echipei Gravellone *au considerat de drept că ei sînt gazdele întîlnirii. Dar s-au înșelat ; adversarii lor din acea duminică beneficiau ei de această calitate. Și, în vreme ce pe stadionul din* Gravellona *publicul își manifesta nemulțumirea pentru două puncte pierdute gratuit, pe terenul adversarilor lor un arbitru consfințea un forfait cu totul neobișnuit.*

FOTBAL CU CAPUL ȘI ÎN... CAP!...

Fază curioasă dintr-un meci din campionatul Franței, **Bordeaux — Lyon.** Jucătorul **De Bourgoing** (dreapta, căzut la pămînt) a reluat cu capul de la „firul ierbii" și a trimis mingea în plasă. Pînă aici nimic curios. În schimb, portarul internațional **Chauveau** (a jucat recent contra echipei **României**) — surprins, probabil, de rapiditatea fazei — a executat tardiv plonjonul, aterizînd... în cap !

19 PORTARI ÎN 23 DE ANI

Statisticienii citează, ca un exemplu de consecvență al selecționerilor, dar și ca o dovadă a valorii jucătorilor, situația echipei naționale a Angliei *care, în ultimii 23 de ani nu a utilizat decît 19 portari, în numărul acesta fiind incluse și rezervele care au funcționat în meciurile oficiale. Titularii veritabili sînt numai 12 la număr ! Pe lista portarilor internaționali englezi întîlnim nu mai puțin de patru actuali selecționabili :* Banks, Stepney, Bonetti *și* West. *Comentatorii sînt de părere că acest cvartet va monopoliza încă multe sezoane postul de portar al echipei* Angliei.

SUPORTERI, NU GLUMĂ!...

Una din cele mai fidele și mai puternice „galerii" din Europa este, fără îndoială, cea a clubului olandez **Ajax.** Dacă ar fi să citâm numai faptul că pentru jocul-retur, din **„Cupa campionilor europeni",** cu **Spartak** la **Trnava,** s-au deplasat în acest oraș **10 000 de olandezi** și tot ar fi suficient pentru a sublinia fidelitatea suporterilor campioanei din **Amsterdam.** Fotografia noastră însă înfățișează un aspect pitoresc din manifestările acestor suporteri : și-au confecționat costume speciale, după cum îi vedeți, avînd înscris pe piept numele clubului lor, **AJAX.** În aceste burnusuri își urmează echipa pretutindeni. Fotoreporterul a surprins patru din ei în timpul unei escale pe aeroportul din **Nürnberg.**

FOTBAL

REVISTĂ SĂPTĂMÎNALĂ
Redacția și ad-ția : București, Bd. Mărăști 26, sectorul I, telefon 17.55.18

COLEGIUL DE REDACȚIE

Constantin Chiriță, Ștefan Covaci, Gh. Dumitrescu, Pavel Marcu, Aurel C. Neagu (redactor șef), **Angelo Niculescu, Andrei Rădulescu, Dumitru Tomescu, Stelian Trandafirescu** (redactor-șef adjunct), **Radu Urziceanu** (secretar general de redacție), **Emerich Vogl, Ion Voica, Ion Voinescu.**

Prezentarea grafică **Liviu Bobocea**

1 4-34-83-19-58-71-80-43-67-18-15-3. 637015

Angelo NICULESCU

DRUMUL SPRE MEXIC NE ESTE DESCHIS!

CEI „DOISPREZECE" ŞI ANTRENORII LOR

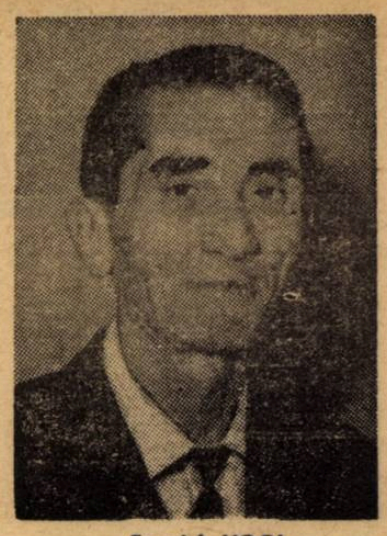

Emerich VOGL

RADUCANU

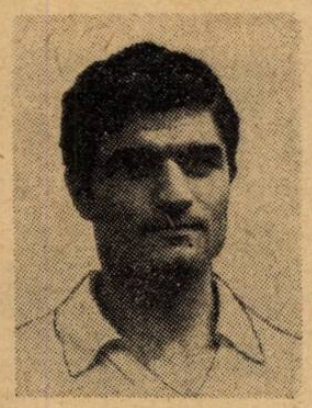

SATMĂREANU

BOC

DAN

DELEANU

HĂLMĂGEANU

DINU

NUNWEILLER VI

DEMBROVSCHI

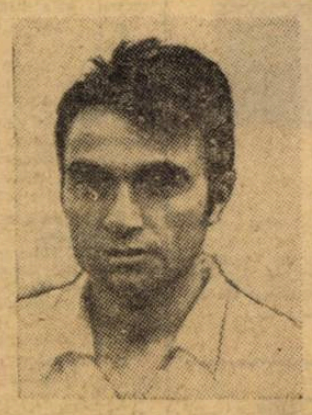

TUFAN

DUMITRACHE

LUCESCU

ÎN VESTIARELE STADIONULUI DIN LAUSANNE

DECLARAŢIILE ÎNVINGĂTORILOR, ÎNVINŞILOR ŞI NEUTRILOR

După încheierea jocului, deşi la vestiare era o mare agitaţie, atît în tabăra gazdelor, a oaspeţilor şi a neutrilor, am reuşit să culegem cîteva declaraţii edificatoare asupra desfăşurării jocului.

ION BALAŞ, vicepreşedinte al F. R. Fotbal, conducătorul delegaţiei române : „Sîntem într-adevăr fericiţi de această victorie. Jocul a purtat, timp de 90 de minute, amprenta deciziei şi a risipei de energie, cu care fotbaliştii noştri au abordat acest meci cu o miză atît de importantă. Echipa României a jucat foarte bine în prima repriză, dovedind o bună organizare, calm şi inteligenţă remarcabile. Ofensivei elveţiene de după pauză i s-a răspuns cu şi mai mult calm şi cu ultimele resurse de energie. Victoria de la Lausanne constituie un mare pas spre Mexic şi ne obligă să luăm măsuri în continuare pentru o bună pregătire. Trebuie să ne ferim cu toţii, în viitorul apropiat, de exaltare şi euforism, foarte periculoase în asemenea împrejurări".

EMERICH VOGL, membru al comisiei de selecţie : „Evident că sînt foarte mulţumit de această victorie care se datoreşte în primul rînd dăruirii cu care au jucat fotbaliştii români. Îmi dau, în acelaşi timp, seama că în grupa noastră lupta nu s-a încheiat şi că la toamnă ne aşteaptă două jocuri foarte grele.

Echipa României a cîştigat fiindcă a fost mai lucidă decît adversara sa, cu excepţia a 20 minute din repriza secundă, perioadă pe care am trecut-o, totuşi, cu bine. Sînt emoţionat de modul cum echipa şi-a apărat şansele. Aş vrea însă să remarc în mod special aportul lui Lucescu, debutul bun al lui Tufan, excelenta comportare a liniei de fundaşi, iar pe Răducanu îl felicit pentru că a jucat foarte serios întreaga partidă. Sînt de asemenea bucuros că Radu Nunweiller, care nu era în cea mai bună formă, a jucat aseară peste aşteptări".

ERWIN BALLABIO, antrenorul echipei elveţiene : „Rezultatul mă decepţionează, dar şi mai mult mă decepţionează comportarea echipei mele de la care aşteptam mai mult, mai ales ca spirit ofensiv. Deşi indicaţia pe care am dat-o a fost să atacăm violent, încă din start, am fost surprins să constat că în teren cele două echipe apar de la început ca egale. Sigur că nu românii sînt de vină că lucrurile n-au ieşit aşa cum pregătisem eu tactica. Îi felicit pe Angelo Niculescu şi Emerich Vogl pentru rezultat, însă părerea mea este că înfrîngerea noastră este nemeritată. Am fi putut obţine un meci egal, dar s-a opus, în primul rînd, Boc şi Dan iar în ultimă instanţă, acest uriaş Răducanu".

DAN GHEORGHIADIS, antrenorul echipei Greciei : „Românii au cîştigat pentru că au fost extrem de conştienţi de tot ceea ce au făcut atît în atac cît şi în apărare, dîndu-ne impresia că trăiesc fiecare minge jucată din minutul 1 pînă în minutul 90. Echipa României mi-a părut extrem de bine organizată. Am avut imaginea unei formaţii care a ştiut să-şi pregătească bine derbiul. Remarc întreaga echipă naţională română, dar nu pot să nu-mi exprim admiraţia pentru acest Tufan, de care nu am auzit pînă acum, pentru portarul Răducanu şi pentru fundaşii centrali Boc şi Dan. În mare progres s-a arătat Lucescu care şi-a perfecţionat centrările. Deşi îmi sînt în continuare adversari, recomand românilor, aşa cum se spune în România, „să nu li se urce la cap !"

P. LACERDA, secretarul general al federaţiei portugheze : „Nu pot decît să felicit pe români, a căror victorie mă bucură, fiindcă îmi sînt vechi prieteni. Remarc progresul tehnic al echipei române şi în special al unor jucători ca Lucescu, Dumitrache, Boc şi Dan. Referindu-mă la lupta din grupa noastră, consider că este în continuare deschisă, cu toată această victorie strălucită. De ce ? Fiindcă mult cîntatul avantaj al terenului nu-şi dovedeşte valoarea ce i se acorda pînă acum. Mă refer la cele trei puncte pierdute de portughezi acasă şi la cele trei puncte cîştigate de români în deplasare".

THOMAS WHARTON, arbitrul meciului : „A fost o partidă disputată sportiv, între două echipe bune. Elveţienii au dominat mai mult, însă apărarea română a jucat cu o decizie pe care rareori am văzut-o la o echipă în cariera mea de arbitru. Dacă ar fi să sintetizez motivele victoriei româneşti, aş face-o astfel : 1) joc de echipă ; 2) excelentă organizare în apărare ; 3) joc tactic bine ales".

C. DAN, căpitanul echipei : „În acest meci am fost 11 jucători în slujba unui tot. A existat în teren şi o mare omogenitate sufletească şi o mare omogenitate de joc. În calitate de căpitan al echipei, mulţumesc tuturor coechipierilor pentru spiritul lor de luptă. Aproape la fiecare intervenţie la balon a coechipierilor mei aveam cîte o revelaţie. Elveţienii, deşi au dominat mai mult, n-au cîştigat, pentru că noi am ştiut să acoperim toate spaţiile spre poartă".

LUCESCU : „Am învins la Lausanne, în primul rînd, fiindcă în cadrul echipei a existat o excelentă colaborare. Fiecare a căutat să suplinească greşelile coechipierilor. Din punct de vedere tactic cred că ne-a reuşit în practică planul de a-i ataca pe elveţieni în jumătatea noastră de teren, şi apoi de a ne apăra în zona densă în faţa careului. Poate că din punct de vedere al spectacolului jocul n-a plăcut în repriza a doua, dar de astă dată am ştiut să jucăm pentru calificare".

SATMAREANU : „Am cîştigat pentru că am avut o echipă omogenă, în care toţi jucătorii au dat tot ce au putut. Am să vă împărtăşesc un secret : cînd am intrat pe teren, în repriza a doua, ne-am spus unul altuia că trebuie să jucăm ca şi cum noi ar trebui să egalăm scorul în această partidă".

A 92-a VICTORIE ÎN MECIUL Nr. 215

Cu strălucita victorie de ieri, de la Lausanne, echipa noastră naţională a înscris în palmaresul ei a 92-a victorie. Bilanţul său este următorul :

215 jocuri, 92 victorii, 42 meciuri nule, 81 înfrîngeri : 383 goluri marcate, 389 goluri primite.

PRELIMINARIILE C. M. 1970

GRUPA I

Jocuri disputate : Elveţia — Grecia 1—0, Portugalia — România 3—0, Grecia — Portugalia 4—2, România — Elveţia 2—0, Portugalia — Elveţia 0—2, Grecia — România 2—2, Portugalia — Grecia 2—2, Elveţia — România 0—1.

Clasamentul

1. ROMANIA 4 2 1 1 5—5 5
2. Grecia 4 1 2 1 8—7 4
3. Elveţia 4 2 0 2 3—3 4
4. Portugalia 4 1 1 2 7—8 3

Programul partidelor viitoare :

13 octombrie : **România — Portugalia**

15 octombrie : **Grecia — Elveţia.**

2 noiembrie : **Elveţia — Portugalia.**

16 noiembrie : **România — Grecia.**

Redacţia şi administraţia : bd. Mărăşeşti nr. 20 Tiparul : I. P. „Informaţia', str. Brezoianu 23 — 25

PROLETARI DIN TOATE ȚĂRILE, UNIȚI-VĂ !

FOTBAL

REVISTĂ SĂPTĂMÎNALĂ
ANUL IV ● MIERCURI 21 MAI 1969
12 PAGINI ● 2 LEI

156

CONSTANȚA. Portarul bucureștean DATCU, atacantul TUFAN de la Farul și — în plan secund — coechipierul acestuia, SASU, urmăresc cu emoție balonul care va trece peste bară
Foto : S. BRAȘOVEANU

ARAD. Minge înaltă în careul Progresului. POJONI, LERETER și DOMIDE sar în același timp, dar apărarea bucureșteană va respinge
Foto : Marcel CANCIU

ÎN PAGINILE 6—7:

ECOURI DUPĂ SPLENDIDA VICTORIE A FOTBALIȘTILOR NOȘTRI LA LAUSANNE

ÎN PAGINA 12 :

JUNIORII ROMÂNI AU OBȚINUT A DOUA VICTORIE ÎN TURNEUL U.E.F.A.

ÎN ETAPA VIITOARE

MECIURI DECISIVE LA BUCUREȘTI, ORADEA ȘI CRAIOVA, PENTRU TITLU ȘI RETROGRADARE

De pe cuprinsul țării

BAIA MARE

CENTRUL NR. 16...

Orașul de pe Săsar, cu o veche tradiție în fotbal, și-a văzut unul dintre vise împlinit. Începînd cu data de 1 mai, Baia Mare are un centru de instruire pentru juniori și copii care va activa pe lîngă asociația Minerul. Înființarea lui umple un gol de mult resimțit în activitatea fotbalistică maramureșeană și creează premisele necesare pentru ca în viitorul apropiat fotbalul băimărean să iasă din impasul în care se află de la o vreme. Actualmente, acordînd o grijă deosebită tinerelor talente, Minerul Baia Mare dispune de un valoros lot de antrenori și jucători care, în noile condiții, sîntem siguri, vor desfășura o activitate și mai cuprinzătoare.

Ca antrenor al centrului a fost numit, în mod provizoriu, profesorul Ioan Bartha, *metodist al C.J.E.F.S. Maramureș .*

V. SĂSĂRANU
corespondent

ARAD

„CUPA U. T. A."

Timp de peste 6 luni și jumătate s-a desfășurat la Arad o competiție rezervată micilor fotbaliști, elevi ai școlilor generale, competiție dotată cu „Cupa U.T.A." Au participat 20 de echipe și, evident, întrecerea și-a atins scopul : depistarea unor elemente de cerută valoare și perspectivă. Tehnicienii textiliști (A. Mercea, Al. Dan, Z. Farmati) își pun mari speranțe în puștii Sălăjean, Blaj, Pal, Belea, Mihoc, Tege, Tuca etc. Șapte goluri au marcat, în finală, elevii școlii generale nr. 10 (Micălaca), antrenați de prof. Mihai Cosma, cîștigînd trofeul.

PAVEL ȘODINCA
corespondent

HUNEDOARA

E SUFICIENT UN 3-0?...

Unul dintre cele mai neplăcute aspecte ale campionatului județean Hunedoara îl constituie neprezentările unor echipe la meciurile oficiale pe care trebuie să le susțină. Autobuzul Brad a forfaitat în partida cu Minerul Vulcan. Minerul Aninoasa nu s-a mai deplasat pînă la Simeria pentru întîlnirea cu C.F.R. considerînd că-i mai onorabil să încasezi un 0—3 prin neprezentare, decît cine mai știe cît. Asemănător a... gîndit și procedat și Minerul Vulcan pentru partida de la Hunedoara cu echipa Constructorul. Și nu credem că vor fi ultimele exemple.

Iată că numai o înfrîngere cu 3—0 nu-i suficientă. Ce trebuie făcut ?

N. SBUCHEA
corespondent

TG. MUREȘ

BULETIN — OGLINDĂ

Avînd drept scop o mai rapidă informare asupra tuturor problemelor privind fotbalul din județul Mureș, comisia de specialitate de pe lîngă C.J.E.F.S. editează săptămînal, cu începere din 22 aprilie, un buletin cuprinzător, la realizarea căruia își dau concursul membrii subcomisiilor de competiții, disciplină, juniori, arbitri și antrenori. Sînt evitate în acest fel vechile procese verbale redactate în mod telegrafic, superficial. Buletinul este o oglindă a vieții fotbalistice a județului și constituie un sprijin real pentru asociațiile sportive, arbitri etc.

I. PAUȘ
corespondent

BISTRIȚA

PENTRU ȘCOLARI...

C.J.E.F.S. Bistrița-Năsăud, cu ajutorul consiliului orășenesc al pionierilor, organizează, în prezent, o întrecere rezervată micilor fotbaliști care se va încheia în jurul datelor de 30 mai — 1 iunie. Participă elevi ai claselor IV—V—VI de la toate școlile generale din orașul Bistrița. Startul s-a dat la 26 aprilie.

Echipelor clasate pe primele locuri, celei mai disciplinate formații, precum și celor mai eficace jucători li se vor înmîna diverse premii.

ION TOMA
corespondent

PLOIEȘTI

ȘCOALA GENERALĂ NEGOIEȘTI — CAMPIOANĂ MUNICIPALĂ

27 de echipe au luat startul în campionatul municipal, rezervat școlilor generale. Prima parte a competiției s-a desfășurat în toamna anului trecut. Primele două clasate în cele 4 serii s-au calificat pentru turneul final, desfășurat în această primăvară. Comportări foarte bune au avut reprezentativele școlilor nr. 15, 17, Tătărani și Negoiești.

S-au întîlnit, într-un meci de baraj, pentru cîștigarea titlului de campioană municipală, două echipe din comunelele subordonate ; Șc. generală Tătărani și Șc. generală Negoiești. Meciul s-a terminat la egalitate (1—1). Conform regulamentului s-au executat cîte 5 lovituri de la 11 m. Brezeanu (2) și Dinu au înscris pentru Negoiești (adversarii au ratat trei), echipa lor devenind campioană.

Iată numele jucătorilor învingători : A. Badea, D. Radu, I. Bolboacă, M. Ioniță, C. Dan, Fl. Bărbuță, I. Florea, T. Dinu, I. Nuțu I, E. Brezeanu, I. Nuțu II, L. Neagu, V. Soare, D. Pulcă. *Antrenor : prof.* S. MIHAIL.

M. SIMA
corespondent

ORADEA

„DEZINTERESATUL U. B. D."

„Un binevoitor dezinteresat" (!) ne scrie din Oradea, tunînd și fulgerînd că articolul apărut în revista noastră după meciul Crișul—Steaua, poartă pecetea subiectivismului, că vinovați de înfrîngerea echipei lui favorite ar fi arbitrii și cronicul-reporter ! Domnia sa „U.B.D." (de ce nu-și spune numele ?) ne înșiruie pe două pagini... argumente în favoarea celor 60—70 de huligani care l-au lovit pe Nicolae Rainea, pretinzînd că aceștia nu s-au manifestat decît „pur omenește". Iată afirmații care nu ne fac decît să credem că „U.B.D.", curajosul nostru anonim, se află printre cei 60 de huligani certați cu disciplina, cu legile ospitalității, pătimași legați la ochi. Ce-ar fi ca organele de miliție din localitate să pornească (nu credem c-ar fi chiar așa de greu) pe urmele „binevoitorului" U.B.D. La nevoie, le putem pune la dispoziție și scrisoarea. Pentru ca aspecte ca cele petrecute la Oradea, după meci, să nu se mai repete...

POȘTA REDACȚIEI

GR. DUMITRESCU, *Rm. Vîlcea.* Primim la redacție scrisori (multe dintre ele le-am și publicat) prin care ni se relatează preocupări ale consiliilor județene și municipale pentru educație fizică și sport și ale inspectoratelor școlare privind organizarea unor competiții pe plan local, rezervate liceenilor. Că așa ceva nu se întîmplă și la Rm. Vîlcea, vina o poartă doar forurile din orașul dv.

M. MORAR, *Cluj,* 1) Nu vă putem satisface dorința deoarece nu mai avem disponibile exemplare ale respectivelor numere de revistă. 2) Îi puteți scrie antrenorului Angelo Niculescu pe adresa Federației române de fotbal, str. Vasile Conta nr. 16 București.

C. NOVAC, *Eforie Sud.* Propunerea dv. ca din echipa națională să facă parte și Bungău, privește, bineînțeles, comisia de selecție. Deocamdată însă, pînă la toamnă, fotbalul nostru nu mai este angrenat în partide internaționale ale primei reprezentative. Rămîne ca Bungău să se impună și în preajma meciurilor cu Grecia și Portugalia.

D. DRĂGHICI, *Lupeni.* Este foarte adevărat : de multe ori sancțiunile date (pentru aceeași abatere) de comisiile de disciplină diferă. Uneori sînt drămuite, alteori se cade în extrema opusă. Desigur că nu e bine. Dar ce putem face noi ? Cel mult să ne manifestăm dezacordul cînd balanța dreptății nu este menținută corect.

C. BOLDA, *București.* Ion Pircălab a jucat bine în primele două etape ale returului. Apoi... Îl propuneți totuși, pentru națională, „preferindu-l de o mie de ori" rapidistului Năsturescu. De ce ezită selecționerii ? Credem noi, pentru că deocamdată nu-i în formă, pentru că, în partidele jucate în deplasare, dinamovistul se comportă mediocru.

Gh. CIPRIAN, *București.* Scrisoarea dv. trebuia adresată ziarului „Sportul" deoarece aspectele pe care le relatați vizează, așa cum o și spuneți, un material apărut în acest ziar.

I. VLAD, *Hunedoara.* Ne puteți scrie despre toate aspectele care privesc fotbalul hunedorean. Ne referim la informații în ce privește competițiile școlare, cele rezervate juniorilor, note despre diferite acte de indisciplină petrecute pe terenuri (și Hunedoara nu duce lipsă de așa ceva) etc. Într-un cuvînt : despre fotbal. Așteptăm.

M. POPESCU, *București.* După cum ați observat, acordăm destul spațiu competițiilor școlare. Cînd aceștea vor avansa spre turneele finale, le vom acorda o atenție și mai mare.

N. ILIES, *București.* Da, putem spune că la Atena echipa noastră a ratat victoria. Una dintre cauze este și cea evidențiată de dv. : „dacă nu s-a jucat deschis, pe atac, la cîștig..." Dar ce a fost a fost. Să sperăm că v-a mulțumit, în schimb, comportarea de la Lausanne.

FLORIN UȚĂ, *com. Văcărești, jud. Dîmbovița.* 1) Cele opt ediții ale campionatului mondial disputate pînă acum au revenit echipelor : *Uruguay* (1930, 1950), *Italia* (1934, 1938), *R. F. a Germaniei* (1954), *Braziliа*, (1958, 1962), și *Anglia* (1966). Pe locul secund s-au clasat : Argentina (1930), Cehoslovacia (1934, 1962), Ungaria (1938, 1954). Brazilia (1950), Suedia (1958), R. F. a Germaniei (1966). 2) Lui Flavius Domide îi puteți scrie pe adresa clubului său, U.T.A. : Str. Poetului nr. 1 Arad. Cît despre Best, credem că e suficient ca alături de numele său, pe plic să scrieți denumirea clubului (Manchester United), localitatea (firește, Manchester) și țara (Anglia). Cu siguranță că misiva dv. va ajunge la destinație.

ECHIPA INSTITUTULUI DE CONSTRUCȚII, CAMPIOANĂ A CENTRULUI UNIVERSITAR BUCUREȘTI

Sub semnul surprizei s-a încheiat zilele trecute campionatul universitar de fotbal al municipiului București. Spunem *sub semnul surprizei* pentru că victoria finală a revenit unei echipe care, spre deosebire de celelalte nouă reprezentative de institute, nu a folosit nici un jucător divizionar. Este vorba de reprezentativa *INSTITUTULUI DE CONSTRUCȚII*, antrenată cu multă competență de prof. *Dumitru Răducanu.*

În general, partidele s-au ridicat la un nivel tehnic destul de bun. Aceasta și ca urmare a prezenței — așa cum am arătat — a unor jucători cu state de serviciu îndelungat în campionate ale diviziilor C, B, și chiar A. De pildă, *Mazurachis* (Rapid) a jucat în echipa Universității București, *Lucescu* la cea a Academiei de studii economice, iar fotbaliștii de la Politehnica București s-au răspîndit în formațiile institutelor la care studiază.

Semifinalele au reunit cele mai bune echipe ale centrului universitar București și s-au încheiat cu următoarele rezultate : *I.E.F.S. — Universitatea* 2-1 (în acest joc *Mazurachis* a ratat o lovitură de la 11 m. în min. 89 !) și *Institutul de construcții-Institutul petrol gaze geologie 2-0.*

Finala, disputată pe stadionul Politehnica, a avut drept protagoniste echipele *Institutului de construcții* și *Institutului de educație fizică și sport.* Iubitorii jocului cu balonul rotund au fost martorii unui joc spectaculos, interesant, în care victoria a revenit pe merit formației viitorilor ingineri constructori — o echipă care de la debutul actualului sezon fotbalistic își propusese să-și păstreze titlul de campioană universitară dobîndit în urma competițiilor din anul universitar precedent. Și a reușit. Mărturie a faptului că este un „11" bine pregătit, omogen, care vădește interes în desfășurarea unui joc tehnic, stă și activitatea sa desfășurată cu succes în cadrul campionatului municipiului București categoria promoție. De-a lungul competiției au fost folosiți jucătorii : *N. Stoica, I. Stoicescu, M. Pîrlea, V. Karamdinis, V. Cătulescu, D. Țugulea, E. Ivan, Gelu Vasile, M. Cîrstoiu, I. Gheorghiu, D. Negulescu, E. Pleșa, Pescu Naciu, C. Stanciuc, I. Dinu, D. Huiu, V. Ionescu, Gh. Popescu.*

Următoarele locuri au revenit formațiilor I.E.F.S. (antrenată de prof. *Mircea Rădulescu*) și I.P.G.G. (condusă de prof. *Eugen Baneiu*).

Prof. LIVIU COLCERIU

În fotografie, cîștigătoarea competiției — echipa Institutului de construcții.

Note

ARBITRUL ȘI REGULAMENTUL

Un fapt cu totul ieșit din comun s-a petrecut la Oradea cu prilejul desfășurării partidei de fotbal dintre echipele de tineret **Crișul** și **Steaua**. Pentru a reîmprospăta echipa, antrenorul **Ladislau Vlad** i-a schimbat pe doi dintre jucătorii de bază (min. 55). Două minute mai tîrziu s-a accidentat înaintașul central **Kassai**. Fără a ezita, antrenorul orădean, conform regulamentului (care prevede că la echipele de tineret se pot înlocui trei jucători) a încercat să-l schimbe pe fotbalistul accidentat. Credeți însă că arbitrul a permis această schimbare ? Nu !

Necunoscînd regulamentul, arbitrul **Gheorghe Oprița** din Arad l-a scos din teren pe jucătorul **Marcovici** care încerca să-l înlocuiască pe **Kassai**. Arbitrul știa una și bună : că s-au făcut toate schimbările regulamentare, că regulamentul nu permite decît schimbarea a doi jucători...

Deși i s-a explicat regulamentul, arbitrul a rămas ferm pe poziție. Probabil îl va învăța acum.

V. SERE corespondent

HOTĂRÎRI ALE COMISIEI DE COMPETIȚII ȘI DISCIPLINĂ A F. R. FOTBAL

(EXTRASE)

Ședința din 15. V. 1969

● Secția de fotbal ȘOIMII BUZĂU a fost sancționată cu ultim avertisment pentru insuficiente măsuri organizatorice la meciul cu *Metalul Plopeni* din 4 mai a.c.

● A fost sancționată cu ridicarea dreptului de a organiza jocuri pe teren propriu și pe cel din Lugoj pînă la sfîrșitul campionatului 1968—1969, secția de fotbal ȘOIMII TIMIȘOARA, pentru lipsuri în asigurarea securității conducătorilor, antrenorului și jucătorilor echipei oaspe la jocul cu *Energetica Tr. Severin* din 4 mai 1969, disputat la Lugoj.

● Secția de fotbal TEXTILA BOTOȘANI a fost sancționată cu avertisment pentru insuficiente măsuri organizatorice la jocul cu *Victoria Roman* din 1 mai 1969.

● S-a ridicat dreptul de a organiza jocuri pe terenul propriu și din localitate pe timp de două etape, pentru insuficiente măsuri organizatorice la jocul cu *I.T.C. Constanța* din 11 mai 1969, secției de fotbal AURORA URZICENI.

● Partida *Ancora Galați—Metalul Buzău* din 4 mai a.c. a fost omologată cu rezultatul de 3—0 în favoarea echipei vizitatoare. Meciul nu s-a disputat pentru că Ancora a schimbat ora fixată de federație și comunicată telegrafic ambelor echipe, fără aprobarea F.R.F.

● Tot cu 3—0 în favoarea echipei oaspe a fost omologat și jocul *Topitorul Baia Mare—Bradul Vișeu* din 4 mai a.c., nedisputat pentru că ora de începere a fost schimbată de C.J.E.F.S. Maramureș, fără aprobarea federației.

● Au fost respinse ca nefiind taxate regulamentar și chiar neîntemeiate, contestațiile introduse de MEDICINA Tg. MUREȘ la jocul cu *Tractorul Brașov*, PROGRESUL SIBIU la partida cu *Mureșul Deva*, UNIREA FOCȘANI la întîlnirea cu *Metalul Plopeni.*

● Nu a fost ratificată hotărîrea secției de fotbal *Electronica Obor București* cu privire la suspendarea pe timp de doi ani a fotbalistului STERE CIULEANU. Jucătorul se angajează să se prezinte regulat la antrenamente, să participe efectiv la meciuri și să-și dea tot aportul în cazul în care va fi introdus în formație. Dacă secția de fotbal nu-l va primi la antrenamente și nu-l va folosi, în perioada de transferări i se va aproba transferul la altă echipă.

● A fost respinsă cererea C.J.E.F.S. Hunedoara cu privire la reducerea suspendării jucătorului MATEI POPESCU (Minerul Lupeni) de la 5 la 5 etape, cît a efectuat.

● Au fost sancționați cu AVERTISMENT : *I. Bobar (Furnirul* Deta), *A. Țegean* (C.F.R. Cluj), *V. Marian* (C.I.L. Gherla), *N. Voican* (Rulmentul Bîrlad);

ULTIM AVERTISMENT : *I. Postolache* (Caraimanul Bușteni), *I. Lupulescu* (Minerul Motru), *Al. Constantinescu* (Chimia Rm. Vîlcea) ;

O ETAPĂ SUSPENDARE : *Fl. Bugan* (Minerul Motru), *I. Iova* (Minerul Bocșa);

DOUĂ ETAPE SUSPENDARE : *T. Rozorea (C.F.R.* Pașcani).

Divizia B

DECEPȚIA ANTRENORULUI P. RĂDULESCU...

Poiana Cîmpina — Politehnica Galați 1—0 (1—0)

A MARCAT : Tr. Popescu (min. 17).
POIANA : **Opanschi — Popa, Postolache, Chirilă, Aniță — Dănăilă, Moraru — Tr. Popescu, Iordache, Achim, Matei** (min. 76 : **Dobre**).
POLITEHNICA : **Enache — Pac, Costache** (min. 50 : **Profir**), **Dima** (min. 22 : **Diaconu**), **Tudorie — Stancu, Lehăduș — Mureșan, Adam, Botescu, Zotincă.**

Învinsă la limită de Poiana, echipa studenților din Galați și-a redus șansele de a promova în Divizia A. Distrusă moralicește de înfrîngerea suferită etapa trecută, în fața deținătoarei „lanternei", formația antrenorului *Rădulescu* a evoluat fără vlagă și complet dezorientată. Ultima „carte" n-a fost jucată cu abilitate, gălățenii intrînd pe teren în postura unor victime aproape sigure, toate acțiunile lor purtînd pecetea hazardului. În schimb, cîmpinenii au abordat partida cu o foarte mare dorință de a învinge, consolidîndu-și astfel poziția în clasament.

Elevii lui *Dima*, tînărul și inimosul conducător al garniturii cîmpinene, au activat conform unei tactici inteligent elaborată de antrenorul lor. Cu un „mijloc" format de trio-ul *Dănăilă — Achim — Moraru*, care a deținut în majoritatea timpului controlul asupra zonei mediane a terenului și cu un atac deosebit de activ, impulsionat de „veteranul" *Iordache*, Poiana și-a asigurat victoria chiar din prima repriză.

Unicul gol al meciului a fost opera lui *Tr. Popescu* (min. 17), care a profitat de un „luft" al lui *Costache* și a marcat nestingherit de la aproximativ 12 m. Din clipa cînd a înscris golul victoriei, Poiana n-a mai cedat inițiativa. Dacă n-a majorat scorul, aceasta s-a datorat intervențiilor prompte și sigure ale portarului *Enache*.

În repriza secundă, gălățenii au „schițat" cîteva tentative de contraatac, insuficient de viguroase care, evident, au rămas fără rezultat.

La insuccesul Politehnicii a mai contribuit și numărul mare al accidentaților *(Dima, Costache, Stancu* — figurant în repriza a doua și *Tudorie)* care însă, cu un plus de ambiție și dăruire pentru culorile clubului, ar fi putut continua lupta.

La sfîrșitul partidei, „veteranul" *Petrică Rădulescu* trăia, singur și abătut, o mică dramă a ingratei meserii de antrenor. Omul cu părul cărunt, care a muncit cu o abnegație demnă de toată lauda, și-a văzut irosit visul promovării, calculul „hîrtiei" fiind de acum înainte net favorabil Steagului roșu. În final, vădit afectat de insucces, crispat de profunda dezamăgire produsă de jucătorii săi, *nea Petrică* felicită, fără o falsă etichetă, pe arbitrul întîlnirii și pe mai tînărul său coleg de breaslă, *Dima*, antrenorul formației din Cîmpina. Un admirabil gest sportiv, plin de semnificații!

V. URZICEANU
corespondent

UN JUNIOR, ANIMATORUL ECHIPEI!

Minerul Baia Mare — C.F.R. Timișoara 3—0 (0—0)

AU MARCAT : Miculaș (min. 62), **Redeș** (min. 74) și **Bandi** (min. 87).
MINERUL : **Moricz — Kromely, Dobaș, Donca, Bandi — Miculaș, Ujvari — Redeș, Bohoni, Rednic, Radu** (min. 47 : **Neumayer**).
C.F.R. : **Tatar — Hanganu, Mafa, Kalinin, Speriosu** (min. 68 : **Till**) — **Chimiuc, Samson — Panici, Fodor, Seceleanu, Mitaru** (min. 46 : **Floareș**).
A arbitrat bine **N. Barna** — Tîrnăveni.

Curajul, încrederea și speranțele pe care antrenorul băimărean *Voroncovschi* le-a infuzat echipei în clipele cele mai grele ale evoluției sale din acest campionat, și-au găsit împlinirea în această întîlnire cu feroviarii timișoreni. În acest meci, juniorul *Rednic*, care a evoluat pentru prima oară timp de 90 de minute într-un joc de Divizia B, a acționat cu dezinvoltură, organizînd cu mult calm jocul înaintării, demonstrînd frumoase calități tehnice. De altfel, el a fost promotorul victoriei minerilor, cîștigători pe merit chiar și la acest concludent scor. Un alt erou al meciului a fost și fundașul central *Doboș*, care și-a susținut echipa chiar în condițiile cînd a avut un deget de la picior fracturat. El a dus în parte greul apărării, în fazele cînd timișorenii au declanșat cîteva contraatacuri periculoase prin *Fodor, Mitaru, Panici* și *Seceleanu*. Scorul a fost deschis după pauză, după ce în prima parte a jocului gazdele au ratat cîteva ocazii bune prin *Radu, Redeș, Miculaș* și *Bohony*. Abia în min. 62 se marcă primul gol. El aparține lui MICULAȘ, dar autorul moral se numește *Rednic*. Tot *Rednic* a pregătit și celelalte două goluri înscrise de REDEȘ și BANDI.

Oaspeții au jucat bine și corect, exceptînd momentele cînd au protestat nejustificat pentru un pretins ofsaid la al treilea gol primit. Compartimentul lor cel mai merituos a fost înaintarea, din rîndul căreia s-a remarcat *Panici* (a cîta oară?!), *Fodor* și *Seceleanu*.

Menționăm arbitrajul de calitate al lui *N. Barna* (Tîrnăveni) care a anulat ambelor echipe cîte un gol, într-adevăr neregulamentare.

V. SĂSĂRANU
corespondent

Fază din meciul Metalul București — Dunărea Giurgiu : în min. 2, Georgescu (Met.) înscrie unicul gol al partidei

Foto : O. VIRGIL

JOC SPECTACULOS, VICTORIE MERITATĂ

Flacăra Moreni — C.F.R. Pașcani 1—0 (0—0)

A MARCAT : Harapu (min. 51).
FLACĂRA : **Radu — Ungureanu, Albină, Frățilă, Dumitran — Bucur, Dănilă — Harapu, Drăgan, Frîncu, Dumitru.**
C.F.R. : **Mocanu — Blejușcă, Rusu, Cosma, Rozorea — Fătu, Hriței — Drăgan, Ciupa, Bejean, Smeu.**
A arbitrat, corect și autoritar, **O. Calugherovici** (Brașov).

Cu toate că pentru ceferiști valoarea celor două puncte era extrem de importantă, aceștia și-au adus contribuția în egală măsură cu învingătorii la realizarea unui fotbal de calitate, prin jocul lor deschis și deplin sportiv.

Încă din primele minute, echipa locală domină centrul terenului, acesta devenind o „rampă de lansare" a numeroaselor atacuri spre poarta apărată de talentatul dar inegalul *Mocanu*. În ciuda acestei situații, scorul rămîne în continuare alb, datorită ușurinței cu care atacanții din Moreni, și în special Bucur și Dumitru, ratează ocaziile de gol. Ceferiștii desfășoară un joc plăcut ochiului dar, în situația în care se aflau, deloc indicat.

În partea a doua a meciului, păscănenii echilibrează jocul, schițează și cîteva atacuri dar, nefiind suficient susținute, ele se risipesc în apropierea careului. Se părea că experiența acumulată de-a lungul anilor în Divizia B, plus ardoarea cu care luptau pentru fiecare balon, vor fi răsplătite în final prin obținerea unui punct, extrem de valoros. Și poate că așa se întîmpla dacă *Mocanu*, în min. 51, nu ar fi comis o greșeală pe care HARAPU a speculat-o înscriind unicul gol al partidei. Acest gol a avut un efect deosebit pentru cele două echipe. Localnicii, decontractați, au jucat în continuare lejer; în schimb, oaspeții, obsedați de situația critică în care se aflau, jucau din ce în ce mai nervos ratînd astfel posibilitatea obținerii unei remize.

CORNEL IONESCU
corespondent

Divizia C

SIBIENII AU CÎȘTIGAT DESTUL DE GREU

Progresul Sibiu — Metalul Aiud 1—0 (1—0)

A MARCAT : Barac (min. 9).
PROGRESUL : **Hizo — Covaci, Ene, Nacu, Lutsch — Micu, Barna — Popa, Tudor, Barac, Frățilă** (min. 77 : **Buzat**).
METALUL : **Necula — Macavei, Bregaru, Tutu, Goarnă — Apahideanu, Pop — Ratony, Demeter, Vlad** (min. 65 : **Szolca**), **Szolca** (min. 65 : **Avram**).
A arbitrat, foarte bine, **Alexandru Ene** — Craiova.

Intîlnind pe metalurgiștii din Aiud, o victimă sigură care cu o săptămînă în urmă ceda pe teren propriu două puncte Tehnofrigului Cluj, sibienii au cîștigat destul de greu.

În min. 9, Frățilă demarează pe extremă și, de la 16 metri șutează puternic ; portarul oaspeților, Necula, *îi micșorează unghiul și respinge balonul în teren, de unde* BARAC *reia în plasă : 1—0. Se părea că victoria va fi categorică, dar nu trec decît trei minute și este rîndul oaspeților să aibă o acțiune asemănătoare, numai că șutul lui* Demeter *este deviat de* Hizo *în corner. De aici începe suita de ratări atît a gazdelor* (Barac — *min. 15,* Tudor — *min. 50, 56, 60 62) cît și a oaspeților. Totuși, ocazia din min. 53 a acestora a fost rarisimă :* Demeter *depășește apărarea sibiană și, singur cu portarul, de la numai 10 metri trage alături de poartă, ratînd cea mai mare ocazie de egalare. În rest, am asistat la combinații frumoase ale gazdelor care s-au oprit pe linia de 16 metri unde oaspeții au blocat totul. La jumătatea reprizei secunde, sibienii par mulțumiți de rezultat și oaspeții insistă ceva mai mult.*

ILIE IONESCU
corespondent

GAZDELE AU DOMINAT, OASPEȚII AU MARCAT!

Metalul Buzău — Unirea Focșani 0—1 (0—1)

A MARCAT : Gherghei (min. 5).
METALUL : **Ioniță — Gheorghe, Naftan, Ivănescu, Pîrvuțu — Nedelcu, Militaru — Stoica, D. Ionescu, Bunăziua, O. Ionescu.**
UNIREA : **Lazăr — Bechir, Oprișan, Breazu, Necula** (min. 83 : **Artenie**) — **Feher, Neculcea — Gherghei, Gheorghiță, Tîlvăr, Körösil.**
A arbitrat, cu scăpări, **M. Vasiliu** (Orașul Gh. Gheorghiu-Dej).

De la bun început gazdele au atacat dezlănțuit, pe un spațiu mare, alternînd pasele scurte cu cele lungi și precise, asigurînd astfel o circulație rapidă, dar judicioasă a mingii și lăsînd impresia că înfrîngerea suferită cu o etapă în urmă, a fost un simplu accident. Dar începutul acesta, destul de promițător, ce părea că va transforma un vis frumos într-o realitate, a fost spulberat în min. 5 de rapiditatea unui contraatac, urmat de un gol care avea să fie singurul al partidei.

Derutați de primirea rapidă a acestui punct, jucătorii de la Metalul pierd repede controlul asupra partidei și oferă astfel oaspeților posibilitatea unei dominări teritoriale ce avea să fie, în cele din urmă, hotărîtoare asupra rezultatului final. Atacanții din Focșani, bine alimentați de linia mediană, impulsionată de insistența și hotărîrea lui Necula, *a lansat contraatacuri foarte reușite, irosite însă de* Tîlvăr *și* Körösil.

În a doua parte a jocului, gazdele par hotărîte să schimbe în favoarea lor atît raportul cifric de pe tabela de marcaj, cît și cel valoric existent pe teren în prima repriză, cînd oaspeții au fost mai buni. Buzoienii reușesc acum acțiuni spectaculoase, purtate pe întreaga suprafață a terenului. Destul de frumos concepute, ele se lovesc însă, la marginea careului mare, de un adevărat zid mobil, alcătuit din Feher *și* Oprișan, *care nu a lăsat atacanților Metalului nici o umbră de speranță.*

Preocupați de menținerea rezultatului favorabil, focșenenii s-au retras treptat în apărare, folosind orice mijloace, fie ele chiar antijoc. Gazdele par din ce în ce mai nervoase, comit multe neregularități (în cele din urmă, D. Ionescu *va fi eliminat de arbitru în min. 70). Pînă la sfîrșitul jocului, Metalul atacă insistent*

VASILE JORDACHE
corespondent

REZULTAT DECIS DE... ARBITRU

Electrica Constanța — Ideal Cernavoda 1—1 (0—1)

AU MARCAT : Vasile Valeriu (min. 45) și **Constantinescu** (min. 90 din 11 metri).
ELECTRICA : **Moraru — V. Olteanu, Constantinescu, Giovani, Neacșu — Panghea, D. Olteanu — Șerban, Mihai, Rădulescu, Lungu** (min. 58 : **Scarlat**).
IDEAL : **Marinciu — Badea, Hristu, Pisica, Coroiu — Iancu, Marinescu — Vasile Valeriu, Constantin, Ghelase** (min. 60 : **Izet**), **Conete.**
A arbitrat slab **Marin Constantin** — București.

Terenul din Cernavodă fiind suspendat pe două etape, jucătorii echipei IDEAL au susținut meciul cu echipa ELECTRICA CONSTANȚA, în orașul acesteia. Dornici să scape de ultimele două locuri, care după cum se știe aduc automat retrogradarea, cernavodenii au venit decișI să cucerească cu orice preț cele două puncte extrem de prețioase, orientîndu-și bine jocul către cele două vîrfuri de atac, Constantin *și* Ghelase, *deosebit de incisive pe tot parcursul jocului. Ei se apără cu strășnicie și declanșează dese contraatacuri care produc permanent panică la poarta lui* Moraru. *În ultimul minut al primei reprize ei reușesc, de altfel, să deschidă scorul; la o lovitură liberă din marginea careului de 16 m. executată de localnici, mingea este degajată în extremis pînă la* VASILE VALERIU, *o cursă vijelioasă ca pe suta de metri, un șut sec și mingea este pusă pentru prima dată la centru.*

Repriza secundă aparține aproape în întregime Electricii, dar acțiunile acesteia sînt lipsite de clarviziune. Mingea este trimisă la întîmplare, pasele greșite abundă, jocul cu capul este defectuos stîrnind ilaritate în rîndul celor 70—80 de spectatori.

Ne pregăteam să consemnăm surpriza, cînd iată, că arbitrul bucureștean Marin Constantin, *face o grosolană eroare, care schimbă rezultatul de pe teren: în ultimele secunde, la un atac constănțean, un jucător al echipei Ideal, acordă corner. Arbitrul indică fără ezitare lovitură de colț ca apoi, la protestele îndelungi ale gazdelor, să arate punctul de la 11 m., pe motiv de henț (imaginar) ! Mingea este lovită cu precizie de* CONSTANTINESCU *și, astfel, tabela de marcaj se modifică pentru a doua oară, de data asta spre cruntă dezamăgire a oaspeților.*

E. GEORGESCU
corespondent

SERIA I — REZULTATE... CLASAMENTE — SERIA A II-a

Steagul roșu Brașov — Politehnica București 3—2 (3—0), Poiana Cîmpina — Politehnica Galați 1—0 (1—0), Flacăra Moreni — C.F.R. Pașcani 1—0 (0—0), Ceahlăul P. Neamț — Electronica Obor 2—1 (1—1), Metalul București — Dunărea Giurgiu 1—0 (1—0), Oțelul Galați — Chimia Suceava 2—0 (1—0), Gloria Bîrlad — Portul Constanța 1—0 (0—0), Progresul Brăila — Metrom Brașov 1—0 (1—0).

1.	STEAGUL ROȘU Brașov	26	15	6	5	39—20 36
2.	POLITEHNICA Galați	26	14	5	7	33—20 33
3.	PORTUL Constanța	26	13	5	8	49—20 31
4.	METALUL București	26	13	4	9	50—28 30
5.	CEAHLĂUL Piatra Neamț	26	12	6	8	32—26 30
6.	FLACĂRA Moreni	26	12	6	9	27—28 28
7.	POIANA Cîmpina	26	10	7	9	24—30 27
8.	CHIMIA Suceava	26	10	6	10	30—25 26
9.	PROGRESUL Brașov	26	9	8	9	27—34 26
10.	OȚELUL Galați	26	9	7	10	29—31 25
11.	POLITEHNICA București	26	9	6	11	30—39 24
12.	METROM Brașov	26	9	5	12	30—34 23
13.	GLORIA Bîrlad	26	8	5	13	33—46 21
14.	DUNĂREA Giurgiu	26	9	3	14	17—33 21
15.	C.F.R. Pașcani	26	8	3	15	26—44 19
16.	ELECTRONICA OBOR București	26	6	4	16	27—45 16

Minerul Baia Mare — C.F.R. Timișoara 3—0 (0—0), Chimia Rm. Vîlcea — C.S.M. Sibiu 2—1 (1—0), Olimpia Oradea — Gaz metan Mediaș 1—1 (0—0), Medicina Cluj — C.F.R. Arad 1—0 (0—0), Metalul Hunedoara — Industria sîrmei C. Turzii 4—1 (3—0), Politehnica Timișoara — Electroputere Craiova 4—2 (2—1), Metalul Tr. Severin — A.S. Cugir 1—0 (1—0), C.S.M. Reșița — C.F.R. Cluj 1—0 (0—0).

1.	C.F.R. Cluj	26	14	7	5	48—26 35
2.	C.S.M. Reșița	26	14	3	9	40—27 31
3.	OLIMPIA Oradea	26	12	5	9	42—38 29
4.	METALUL Hunedoara	26	13	2	11	38—25 28
5.	POLITEHNICA Timișoara	26	10	8	8	31—27 28
6.	C.S.M. Sibiu	26	13	1	12	43—38 27
7.	C.F.R. Arad	26	11	5	10	39—34 27
8.	METALUL Turnu Severin	26	12	3	11	37—40 27
9.	ELECTROPUTERE Craiova	26	11	4	11	32—43 26
10.	GAZ METAN Mediaș	26	9	7	10	28—27 25
11.	C.F.R. Timișoara	26	8	8	10	33—31 24
12.	MINERUL Baia Mare	26	10	4	12	23—22 24
13.	A.S. Cugir	26	9	6	11	24—33 24
14.	CHIMIA Rm. Vîlcea	26	8	7	11	20—37 23
15.	MEDICINA Cluj	26	6	7	13	33—46 19
16.	INDUSTRIA SÎRMEI Cîmpia Turzii	26	6	7	13	26—43 19

CALEI-DOSCOP

BRAZILIAN

● Noua pasiune a lui Pele ● Al 100-lea meci al lui Gilmar și apoi... retragere! ● „Folha seca" din nou în actualitate ● Un meci care „mobilizează" presa sportivă...

„Perla neagră" într-o postură în care s-a obișnuit de mult : acordă autografe unor tineri vest-germani pe o stradă din München

PELE DEVINE ACTOR...

Emisiunea în care apare Pele, *pe unul din canalele televiziunii braziliene, stîrnește mult interes în lumea artistică. Jucătorul lui* Santos *interpretează rolul unui profesor de culoare. Încîntat de succesul repurtat,* Pele *a declarat că, după ce va abandona fotbalul ca jucător, nu va deveni antrenor, meserie foarte dificilă în Brazilia, ci mai curînd se va dedica teatrului sau va îmbrățișa profesia de comentator T.V. Mai cu seamă că are în față exemplul unor foști fotbaliști :* Belini *a jucat într-un film, cu succes,* Leonidas și Osvaldo Brandon *sînt comentatori T.V. și radio. Pele este convins că acest domeniu îi asigură... viitorul. Cît despre numeroasele întreprinderi în care este interesat, „perla neagră" a afirmat că ele sînt bine conduse de tatăl și fratele său...*

750 ZIARIȘTI LA JOCUL CU ANGLIA!

Peste 150 de ziariști din țările Americii și Europei, și alți 600 din Brazilia și-au anunțat prezența la meciul Brazilia — Anglia *de la 12 iunie, la* Rio, *pe gigantul „Maracana". De altfel, se scontează la această partidă o asistență de 160—180 000 de spectatori. În ce privește echipa Braziliei, selecționerul* Saldanha *a anunțat că ea va fi formată din lotul de 22 de jucători anunțați la începutul anului, la care se va adăuga* Gilmar, *faimosul portar. În prealabil, reprezentativa braziliană va susține cîteva jocuri de antrenament cu echipe de club.*

GILMAR REDIVIVUS?

Apropo de Gilmar. *Cel mai mare portar brazilian al tuturor timpurilor are în palmaresul său 99 de prezențe în echipa națională. El este hotărît, însă, să abandoneze fotbalul la expirarea contractului cu* Santos, *adică la sfîrșitul anului. În semn de prețuire,* Saldanha *a decis să-l includă în lotul pentru meciul cu* Anglia, *să-l folosească timp de 10 minute și să-i dea, astfel, posibilitatea și satisfacția de a fi îmbrăcat de 100 de ori tricoul național.*

Pe de altă parte, recent, Gilmar *a fost ales președinte al sindicatului jucătorilor profesioniști din* Sao Paulo, *recent constituit. Din comitetul director face parte și* Pele. Gilmar *a declarat, la instalare, că își va consacra timpul său intereselor jucătorilor și că va cere între altele, o cotă de 2% din încasările la meciuri pentru crearea unui fond de ajutorare a fotbaliștilor.*

TURNEE ÎN EUROPA ȘI AFRICA

Numeroase cluburi braziliene sînt obiectul unor oferte din partea unor impresari pentru turnee peste hotare. Astfel, Samuel Ratinoff *a vizitat cluburile* Santos, Sao Paulo *și* Corinthians *propunîndu-le jocuri în țările europene. De asemenea,* Elias Zacour, *cel care a organizat turneul selecționatei de tineret a orașului Sao Paulo, a făcut oferte similare pentru Europa și Africa, altor cîtorva cluburi.*

SPECIALIȘTII AU CUVÎNTUL

Antrenorii brazilieni au ajuns la concluzia că loviturile de colț și-au pierdut din eficiență, că golurile marcate din asemenea execuții sînt tot mai rare. Iar faptul că nu se mai marchează din cornere a determinat jucătorii să le execute scurt, pentru a nu pierde mingea și, în același timp, pentru a construi un nou atac, mai eficient și mai periculos. Azi, 80% din cornere sînt efectuate în acest mod, pasîndu-se mingea unui partener plasat în apropiere.

● *Devine tot mai frecventă plasarea unor atacanți în prelungirea „zidului" advers la executarea loviturilor libere. În acest mod, înaintașii „maschează" portarii și silesc pe apărători să facă mișcări neobișnuite pentru a combate această stratagemă.*

● *Faimoasa* „folha seca" *a lui* Didi, *ca și varianta sa, mai nouă, cu traiectorie ascendent-descendentă, sînt din nou studiate cu atenție și exersate pe scară largă, la toate cluburile braziliene, fiind socotite drept cele mai eficace arme contra „zidului". La meciul* Brazilia — Peru, Gerson (B) *a marcat un gol dintr-o asemenea lovitură.*

SAO PAULO, mai

MANUEL SANTOS

„MULȚUMESC, DOMNULE ARTIGAS!"...

● Selecționerul belgian și-a început pregătirile pentru turneul final C.M. ● H. Schön — în divergență cu medicul său și furios pe organizatorii C.M.

Antrenorul federal belgian **R. Goethals** (dreapta), la un antrenament al echipei naționale

În ciuda numărului mare de jocuri preliminare disputate, în momentul de față nu se poate vorbi decît de o singură echipă cu certitudine calificată pentru turneul final al campionatului mondial : Belgia. *În rest, simple prezumții pe care viitoarele întîlniri din preliminarii urmează să le confirme sau să le infirme. Totuși, antrenorii federali, indiferent că echipele lor sînt sau nu calificate, dar au șanse (cum e cazul echipei R.F. a Germaniei, de pildă) își iau măsuri preventive pentru ca obținerea biletului de drum pentru Mexic să nu-i surprindă. Să vă împărtășim cîteva din grijile și măsurile lor. Vom începe, bineînțeles, cu cel care la ora actuală își petrece liniștit nopțile : antrenorul echipei Belgiei,* Raymond Goethals.

După 16 ani — din nou în turneul final!

Dacă Belgia a devenit sigură pe calificare înainte de consumarea tuturor jocurilor din grupa VI a preliminariilor, acest lucru i se datorește Spaniei, care a învins Iugoslavia cu 2—1 la Barcelona și i-a răpit acesteia din urmă orice șansă la primul loc, ocupat de Belgia. Deci, Goethals are de ce să-i mulțumească lui Artigas, *care a răspuns la acest joc de echipa spaniolă (ceilalți doi,* Munoz *și* Molowny, *răspunseseră, pe rînd, de cele două partide precedente).*

— Nu m-am liniștit decît cu 5 minute înainte de sfîrșitul meciului Spania — Iugoslavia — *a declarat* Goethals *la înapoierea sa de la Barcelona, unde se deplasase să vadă jocul.*

Și acum, scăpat de o mare grijă, el — împreună cu o comisie specială instituită pentru „mondiale" — pregătește în amănunțime participarea la turneul din Mexic, primul la care Belgia ia parte după 16 ani (ultima prezență, în 1954 în Elveția, unde după ce a învins echipa vest-germană, a făcut un nesperat 4—4 cu Anglia și a fost învinsă net, 1—4, de Italia).

Printre măsurile luate de Goethals : ● *un joc în noiembrie la Ciudad de Mexico, joc amical care va constitui prima ocazie de a vedea și controla efectele altitudinii* ● *plecarea în Mexic cu trei săptămîni înaintea turneului final din 1970* ● *selecționarea unui prim lot de 32 de jucători, din care vor rămîne 16* ● *fixarea datelor campionatului național în funcție de necesitățile de pregătire a lotului reprezentativ.*

Selecționerul belgian privește cu optimism nu numai participarea la C.M. 1970, ci și calificarea echipei și pentru ediția 1974 ! Pe ce se bazează el ? Pe faptul că actuala echipă cuprinde jucători tineri, între 22 și 26 ani, dintre care majoritatea vor rămîne „buni și pentru 1974", *cu șanse — avînd în vedere faptul că se vor căli în focul întîlnirilor din Mexic — la calificare. După* Goethals, *jucătorii* Dewalgue, Jeck, Thissen, Polleunis, Van Himst, Devrindt *vor continua să asigure osatura echipei naționale.*

Schön este furios...

Selecționata vest-germană s-a apropiat de... calificare prin meciul nul realizat la Glasgow *(în fața celui mai puternic concurent —* Scoția), *la care a adăugat ulterior un 1—0 asupra Austriei, scor modest, dar suficient pentru a-și adjudeca cele două puncte. Și cum partida — retur cu* Scoția *va avea loc pe terenul său, este lesne de înțeles de ce* Helmuth Schön *are motive să privească cu încredere viitorul și să se... gîndească la Mexic.*

Despre aceste ultime preparative a vorbit H. Schön *cu un ziarist italian, redactor al ziarului „La Gazzetta dello Sport" din Milano.*

— Înainte de a elabora un plan de pregătire trebuie mai întîi să stau de vorbă cu medicul meu — *a spus Schön.* Avem păreri diferite. În decembrie am întreprins un turneu în America, de trei meciuri, la Rio, Santiago și Mexico City : 2—2 cu brazilienii, 0—1 cu chilienii, 0—0 cu mexicanii, totul într-un interval de 7 zile. Insist asupra faptului că am ajuns în Mexic obosiți după două jocuri, dintre care unul disputat la cele 40° de la Copacabana. Totuși, am notat că echipa a dovedit o condiție fizică optimă în finalul meciului cu Mexic, adică atunci cînd se aștepta o cădere generală, a terminat jocul mai proaspătă decît echipa mexicană. Acum nu știm dacă trebuie să ne pregătim pentru turneul final cu patru săptămîni înainte în Mexic sau numai cu una. Aceasta însă, nu-i singura problemă. Avem un campionat care se termină tîrziu și care răpește din timpul necesar pentru pregătirea lotului. Poate că nu este rău ; personal sînt contra stagiilor lungi.

Doi buni prieteni, ajunși rivali prin forța împrejurărilor : **Bobby Brown**, selecționerul echipei Scoției (stînga) și **Helmuth Schön**, selecționerul R. F. a Germaniei

Ceea ce-l supără însă pe Schön *este cu totul altceva :*

— Dar cum ar fi posibil să stabilim un plan pentru „mondiale" cînd încă nu știm orașul unde vom juca ?

— *Englezii sînt siguri de Guadalajara... a ripostat ziaristul italian.*

— E scandalos. Sînt doi ani de cînd știu. Așa cum s-a întîmplat și cu Brazilia care a știut că orașul în care va juca este Liverpool, cu cel puțin un an înaintea celorlalte echipe. E pur și simplu scandalos — *a încheiat* Schön, *mărturisindu-și deschis nemulțumirea.*

FIORENTINA: Nici o înfrîngere în deplasare!

Fiorentina a întrecut duminică, în ultima etapă a campionatului italian, pe Varese (care, de altfel, prin această înfrîngere a și retrogradat) și a cîștigat astfel încordatul campionat al Italiei, în care săptămîni de zile, „violeții" au mers „cap la cap" cu Milan și Cagliari.

Prin această victorie, Fiorentina își înscrie pentru a doua oară numele în lista campionilor peninsulari.

Fiorentina a cîștigat pentru prima oară în 1956 și își redetează succesul acum, după 13 ani.

În actuala ediție a campionatului italian, formația din Florența a realizat un record nemaiîntîlnit în fotbalul peninsular. **N-a suferit nici o înfrîngere pe teren străin !** Echipa antrenată de Pesaola a obținut în deplasare 6 victorii și 9 meciuri nule, acumulînd astfel pe teren străin 21 de puncte din 30 posibile. Și încă o remarcă în legătură cu noua campioană : în penultima etapă a întrecut cu 2—0, pe Juventus, la Torino, unde nu mai cîștigase de 13 ani (!).

MECIUL UNGARIA — CEHOSLOVACIA A ÎNCEPUT ÎNAINTE DE TERMEN!

Una din cele mai pasionante întîlniri ale sezonului, **Ungaria — Cehoslovacia**, cea care va decide pe cîștigătoarea primului loc în grupa a II-a a preliminariilor C.M., se va disputa în primă ediție — la 25 mai, la **Budapesta.** În aceste zile, activitatea fotbalistică din cele două țări stă sub semnul „marelui șoc" de pe „Nepstadion". Cei doi antrenori federali, **K. Soos** și **J. Marko,** urmează să-și desemneze „11"-le care va fi aruncat în bătălia pentru primul loc ; nici unul nu s-a decis încă asupra titularilor.

De fapt, meciul acesta a început — ca să spunem așa — cu o săptămînă în urmă, printr-un fel de „război al biletelor". Cererea de bilete depășește cu mult capacitatea lui „Nepstadion" (80 000 de locuri pe care se pot înghesui... 100 000 de spectatori). Prima cerere a venit din partea federației cehoslovace, care a solicitat... 30 000 de bilete. Forul maghiar însă, nu-i poate asigura decît 10 000. Apoi, la federația din Budapesta au sosit și extrem de numeroase cereri din provincie, care nu pot fi satisfăcute decît parțial. Ceea ce înseamnă că la 25 mai stadionul va fi arhiplin, deși meciul va fi televizat în direct !

Și un alt amănunt legat de acest joc : antrenorul **J. Marko** va împlini 45 de ani chiar în ziua meciului, la 25 mai. Vor reuși **Adamec, Hagara** et Co. să-i ofere cadoul cel mai de preț, pe care și-l dorește Marko, adică o victorie ?

O NOUĂ FORMULĂ PENTRU „C. O. I."

La începutul lunii viitoare, la **Lucerna** (Elveția) va avea loc o nouă reuniune a președinților și secretarilor de federații din Europa. La ordinea zilei sînt două dintre cele mai importante probleme : discutarea propunerii de modificare a sistemului de desfășurare a două competiții continentale — Campionatul Europei interțări (despre care am mai scris într-un număr recent) și „Cupa orașelor tîrguri". Cu privire la aceasta din urmă, este privită tot mai favorabil propunerea ca **începînd chiar din ediția viitoare, competiția să nu mai fie eliminatorie, ci să se dispute sub forma unui turneu la care să ia parte echipele clasate pe locurile 2, 3 sau 4 în campionatul țării respective.** Echipele participante ar urma să fie împărțite în grupe, cîștigătorii acestora urmînd a disputa un turneu final. În orice caz, chiar dacă această din urmă propunere nu va fi în întregime acceptată este sigur că populara competiție își va modifica sistemul de desfășurare chiar din ediția viitoare. Cum ? Vom afla peste puțin timp după reuniunea de la Lucerna.

300.000 DE LOCURI LA C.M. DIN MEXIC

Circa 300 000 de spectatori vor putea asista la turneul final al C.M. din Mexic. La cele cinci stadioane alese pentru jocurile ce vor avea loc, se lucrează de zor pentru a li se mări capacitatea și, după cum anunță Comitetul de organizare, capacitatea acestor stadioane va fi următoarea :

Stadionul Azteca (Ciudad de Mexico) poate primi 109 540 de spectatori, dar cu cîteva ușoare amenajări, capacitatea va putea fi sporită cu 5—10%.

Stadionul Jalisco (Guadalajara). Capacitatea sa, în prezent, este de 50 000 de locuri, urmînd a fi sporită la 71 000.

Stadionul din Leon, în prezent poate primi 25 000 de spectatori, dar prin lucrările care se vor face i se va mări capacitatea la 30 000 de locuri, minimum fixat de F.I.F.A.

Stadionul din Puebla va putea primi 35 000 de spectatori.

Stadionul Luis Guttierez Dosal (Toluca) la cele 23 000 de locuri existente, se vor adăuga încă 7 000 în picioare, fiind astfel singurul stadion din Mexic cu locuri în picioare.

Așadar, după un calcul sumar, se ajunge la cifra de aproape 300 000 de spectatori care vor putea asista la meciurile turneului final.

INTRANSIGENȚĂ FAȚĂ DE ABATERI!

Articolul publicat de ziarul „Scînteia", **„Nu există două coduri penale !"**, privind dosarul fotbalistului Iancu, nu lăsa nici o umbră de îndoială asupra adevărului destăinuit opiniei publice. Faptele huliganice erau de necontestat. Autorul anchetei a spus, negru pe alb : **„Răspundem pentru fiecare frază, pentru fiecare cuvînt scris aici".**

Și, cu toate acestea, stupoare : Iancu a fost introdus, duminică, în formația de pe litoral, crainicii radioului și televiziunii, reporterii ziarelor, prin forța împrejurărilor au fost obligați să-i pronunțe numele, iar el a primit, pe stadion, înaintea începerii partidei, același buchet de lalele ca și **Tufan, Dumitrache, Kallo** și ceilalți jucători care au evoluat pe teren.

Penibilă situație ! Un individ cu un profil atît de imoral, situat în afara normelor vieții sportive și cetățenești, pasibil de a da socoteală în fața justiției pentru actele sale condamnabile, s-a bucurat de asemenea onoruri... Trist, foarte trist. De neînțeles cum forurile locale — conducerea tehnică a echipei, a clubului și C.M.E.F.S., sfidînd sesizările presei, nu au pus capăt, măcar în ceasul al 12-lea, acestei triste odisei ! Mai mult, s-au găsit și motive : **„De ce să nu joace Iancu, doar nu este suspendat" ?, „Bucureștiul nu ne-a comunicat nimic".** De ce era, oare, neapărat nevoie ca Bucureștiul să comunice mai întîi măsurile luate? Unde este autoritatea secției de fotbal, a conducerii clubului, cele dintîi chemate să vegheze la disciplina jucătorilor și să sancționeze, exemplar, pe cei ce o încalcă ?

De fapt, dacă ne amintim bine, în nenumărate rînduri, la clubul Farul, s-au petrecut și alte acte de indisciplină ce au fost, într-un fel sau altul, cocoloșite, în ciuda faptului că presa le-a semnalat cu promptitudine. Chiar dacă s-au luat unele măsuri, ele au fost foarte blinde, fără eficiență. Lipsa de fermitate împotriva abaterilor fotbaliștilor o mai întîlnim, din păcate, la multe cluburi și asociații sportive. Încă nu se iau măsurile corespunzătoare pentru a se curma din față cele mai mici acte de indisciplină care, la un moment dat, pot să capete amploare, pot să ne aducă în fața unor situații rușinoase, de gen Iancu.

Ce ușor s-au privit lucrurile, cîtă lipsă crasă de răspundere față de abaterile grave comise de Iancu ! Era greu de luat, simbătă, o simplă hotărîre din inițiativă proprie : excluderea din lot, pînă la lămurirea cazului pe linie penală ?

Atitudinea de condamnabilă indulgență față de Iancu n-a fost altceva decît o nouă concesie de proporții, din lanțul de concesii făcut pînă acum acestui jucător. Introducerea lui Iancu în formație a prilejuit acestuia încolțirea unei speranțe de salvare împotriva adevărului ! Nu există nici un fel de scuză pentru atitudinea conciliatoare adoptată. Sîntem siguri că adevărații suporteri ai echipei Farul nu vor înțelege, multă vreme, de ce s-a manifestat atîta indulgență și lipsă de exigență față de comportarea unui purtător al tricoului clubului lor.

Abia după .. trei zile de la apariția articolului în „Scînteia", forurile locale în drept s-au hotărît să delibereze în cazul Iancu, concomitent cu hotărîrea forului de specialitate. Alt deznodămînt ar fi contravenit spiritului de echitate !

Dar, lucrurile nu se pot opri aici. **Federația română de fotbal are datoria și marea obligație de a face neîntîrziat o analiză serioasă asupra muncii desfășurate de secția de fotbal a clubului Farul, a modului cum aceasta s-a preocupat de problemele de educație în rîndul fotbaliștilor, dictînd măsurile de rigoare.** Pentru că, să fie clar tuturor : în fotbalul nostru, pe terenurile noastre, huliganii n-au ce căuta, deoarece ei alterează, otrăvesc spiritul de sportivitate !

Cazul Iancu constituie un avertisment pentru acele secții de fotbal care dovedesc slăbiciuni în munca de educație, pentru conducătorii care, sclavi ai unor slăbiciuni față de „vedete", cocoloșesc și privesc cu blîndețe abaterile jucătorilor de la etica sportivă, pentru antrenorii care, în goana după succese facile și în numele unei competiții, tolerează fel și fel de acte de indisciplină.

REP.

DIVIZIA NAȚIONALĂ „A"

ETAPA A 25-A

ARBITRUL REFUZĂ UN 11 m. CLAR! DE CE?

Mai întîi să refacem, ca o strictă necesitate pentru înțelegerea exactă a fondului problemei, cadrul în care se înscria meciul F.C. Argeș — Crișul încă înainte ca el să se dispute. Ambele formații urmau să se alinieze una în fața celeilalte, pentru o luptă fără menajamente. Pentru F.C. Argeș chestiunea realizării unui eventual spectacol fotbalistic însemna un fel de absurditate, cele două puncte constituind unicul ei deziderat. Și trebuie înțeleasă. Echipa Crișul, și ea făcînd eforturi disperate de a urca o pantă mereu alunecoasă ca ghiața, nu-și propunea, la rîndu-i, decît punctele salvatoare, indiferentă probabil la estetica meciului. Și nici ei nu i se poate reproșa acest fapt.

Ceea ce doreau, așadar, elevii lui *Teașcă* și ai lui *Ferenczi*, era victoria, aceasta fiind de fapt rezultanta cea mai frumoasă a întrecerii sportive. De aceea, și unii și alții, au intrat în teren cu chipurile dîrze, poate și cu fulgere în priviri, dar cu sufletele pregătite pentru o dispută cinstită, chiar dacă ea se anunța extrem de grea.

Spre onoarea tuturor celor ce au evoluat apoi pe gazonul stadionului piteștean, lupta în sine, lupta crîncenă de fiecare clipă pentru balon, a fost menținută în limitele corectitudinii. Întrecerea de pe dreptunghiul de iarbă, deși nu de factură înaltă, plăcea tocmai prin această tentă a luptei plină de neprevăzut, cu realizări și cu multe greșeli, în care măsura valorii, măsura pregătirii fizice și psihice a uneia sau alteia dintre echipe, urma să se materializeze în rezultatul final al disputei dintre ele. Dar s-a întîmplat ca această măsură să nu fie determinată de fotbaliști — și numai de ei — ci influențată direct tocmai de omul care de fapt avea rolul de a veghea și de a anula orice eventuală injustețe. Acest om a fost arbitrul. Menirea nobilă a omului în echipament negru și cu ecuson, reprezentată duminică, la Pitești, de V. Dumitrescu, a fost întinată, în mod cu totul surprinzător și inexplicabil, printr-un act — cel puțin unul — care a denaturat realitatea, forțînd în văzul tuturor, cursul partidei.

Să explicăm. La scorul de 1—0 pentru F.C. Argeș, oaspeții declanșează un contraatac și, în preajma careului piteștean, apărarea gazdă se clatină, greșește, mingea ajunge în centrul careului, la picioarele lui *Szücs*, absolut liber. Egalarea era evitabilă numai printr-o minune. Dar nu a fost nici luft, nici șut peste sau pe lîngă bară, nici robinsonadă eficace a portarului, ci o intervenție disperată a unui fundaș piteștean care l-a „retezat" de la sol pe atacantul orădean. Jumătate din minune se realizase. Amuțit de spaimă, stadionul o așteaptă pe a doua. Și ea vine din partea arbitrului, care refuză evidența, care șterge cu un singur gest, ce se vrea corect, un paragraf din regulamentul ce pedepsește incorectitudinea.

Luarea de poziție față de incapacitatea sau reaua intenție a arbitrului Vasile Dumitrescu, care a refuzat acest penalti Crișului, nu trebuie înțeleasă drept o atitudine ostilă față de F.C. Argeș care-și apără cu ultima energie șansele de a rămîne în divizia A. Este, însă, obligatoriu întotdeauna și mai cu seamă în aceste ultime etape decisive pentru titlu sau retrogradare ca TOATE echipele să-și etaleze posibilitățile și să-și joace șansele în condiții de onestitate perfectă în mediul ambiant fotbalistic, în care arbitrii joacă un rol de prim ordin.

Tocmai în aceste condiții arbitrul Vasile Dumitrescu, arbitru cu experiență, a vătămat grav legea sportivității, răpind unei echipe posibilitatea de a încerca să fructifice o situație care i se cuvenea. Ne este indiferent dacă Crișul ar fi înscris sau nu gol de pe urma penaltiului, dar nu ne este indiferent faptul că un arbitru a călcat în picioare onoarea sportivă.

Nicolae SOARE

Neagu șutează la poartă cu toată opoziția lui **Stoicescu II**, dar **Constantinescu** va reține balonul (Rapid — C.S.M.S., 5—1)

Foto : Petre COZIA

ATACUL REPREZINTĂ, TOTUȘI, CEA MAI BUNĂ APĂRARE

Cornel Drăgușin antrenorul Progresului, spunea la cabină, înaintea meciului cu U.T.A.: *„Dacă primim cumva gol nu mai avem ce pierde, renunțăm la apărarea supranumerică și ieșim la atac".*

Așa au și procedat bucureștenii, dar nu imediat după ce *Mîndru* a fost nevoit în min. 19 să scoată mingea pentru prima oară din plasă, ci au făcut-o abia după pauză. Dacă pînă atunci, *Neacșu* a pendulat în fața fundașilor centrali, supraveghîndu-l cu strictețe pe conducătorul de joc al arădenilor, *Axente*, *Matei* a jucat mijlocaș iar extremele au venit mult în urmă, marcînd pe purtătorii tricourilor cu numerele 7 și 11 ale adversarilor. Din min. 46 bancarii cu așezarea clasică 4-2-4 au ieșit la atac și au început să clădească acțiuni din ce în ce mai periculoase. Prin jocul eficace și spectaculos ei au... așternut tăcere în tribune.

Ne punem însă următoarea întrebare: ce s-ar fi întîmplat dacă jucătorii de la Progresul ar fi abordat această tactică ofensivă, jucînd deschis, la atac, chiar din primul minut sau măcar după primirea primului gol, așa cum au făcut-o după pauză? Oare nu ar fi avut mai mulți sorți de izbîndă? E greu, acum după meci, să dai un răspuns precis. Cert este că în partea a doua a întîlnirii, arădenii au fost nevoiți să-și strîngă rîndurile în fața propriului lor careu. Și dacă *Țaralungă*, în două rînduri, și *Mateianu*, o dată, s-ar fi concentrat mai mult, atunci cînd echipa lor era condusă numai cu 1—0, ar fi putut fructifica acele situații, restabilind echilibrul sau chiar luînd conducerea. Dar, acesta este fotbalul; se răzbună pe cel care greșește...

În schimb, în plină dominare a bucureștenilor, la unul din rarele atacuri ale gazdelor din această perioadă, Grama l-a faultat pe Fl. Dumitrescu la limita careului de 16 m. și Șchiopu a majorat scorul la 2—0. Acel moment-cheie — a determinat slăbirea elanului oaspeților, urmată, la 3—0, și de o inerentă cădere psihică a întregii echipe.

O înfrîngere cu 3—0 te obligă să întrebuințezi termenul: LA SCOR. Cu toate acestea, după aspectul jocului și după insistența învinșilor din repriza a doua, ei se pot considera pe bună dreptate nedreptățiți de diferență.

Poate că acum, după insuccesul de la Arad, jucătorii de la Progresul nu vor mai uita că atacul reprezintă — totuși — cea mai bună apărare.

Gheorghe NERTEA

CLASAMENTUL CAMPIONATULUI DE TINERET-REZERVE

1. A.S.A.	25	15	4	6	41—29	34
2. „U" C-va	25	15	3	7	42—28	33
3. Crișul	25	14	4	7	37—20	32
4. Dinamo Bac.	25	14	3	8	65—37	31
5. F.C. Argeș	25	12	7	6	26—24	31
6. Dinamo Buc.	25	14	2	9	40—28	30
7. Rapid	25	12	4	9	35—31	28
8. Steaua	25	11	5	9	63—37	27
9. Petrolul	25	10	7	8	34—29	27
10. „U" Cluj	25	10	5	10	29—36	25
11. U.T.A.	25	10	4	11	34—32	24
12. Farul	25	9	3	13	26—26	21
13. Progresul	25	5	6	14	28—48	16
14. Jiul	25	7	1	17	17—53	15
15. Politehnica	25	6	2	17	24—54	14
16. Vagonul	25	3	6	16	26—35	12

După 5—1 la Cluj

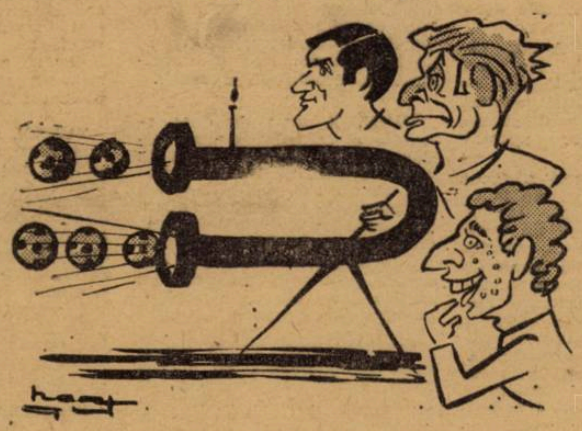

Cîrjan către Uifăleanu și Bungău :

Ăsta e tirul de care avem nevoie !

Și duminică, meciul „giganților" !

Drăgușin și Teașcă

Desene de NEAGU RĂDULESCU

DESCHIZÎND „LACĂTUL“ ELVEȚIAN, NI S-A DESCHIS ȘI POARTA MEXICULUI

La multe ore după meci, noaptea tîrziu, ședeam pe terasa lui „Hotel de la Paix“, privind panorama lacului Leman, cu Angelo Niculescu și cu doctorul Tomescu.

Pulsul viu al Lausanne-ului scăzuse la cote minime, un vînt răcoros venea dinspre Alpii Savoiei...

Savuram peisajul, savuram briza plăcută, SAVURAM VICTORIA și nu ne venea să ne ducem la culcare... Cine a însoțit echipele sportive la meciuri grele, decisive și a trăit asemenea momente, ne va înțelege. După ce trec clipele de euforie ale vestiarelor, după ce trece zarva banchetului cu zîmbetele sale protocolare, cu discursurile tip, cu conversațiile începute cu zece comeseni și neterminate cu nici unul, după ce trece febra așteptării legăturii telefonice cu Bucureștiul și gazetarul și-a transmis reportajul, urmează acea liniște plăcută în care îți aduni gîndurile și ți le exprimi aproape în șoaptă, acele clipe cînd îți vin în gînd versurile lui Lamartine care încep cu: „O, temps, suspends ton vol“ și continuă cam așa: „iar voi, ore fericite, opriți-vă scurgerea...“

Angelo e și acum așa cum îl știu de 20 de ani. Linear, imperturbabil, vorbind moderat, aproape monoton. Vorbește acum așa cum ar fi vorbit, sînt sigur, și dacă Elveția cîștiga cu 1—0.

Își ia, totuși, față de mine, o mică revanșă:

— Ei, Radule, în discuția din Biroul federal, manifestai rezerve față de Nunweiller VI...

— Ca rezistență fizică; am spus-o! Știi, de altfel, că e unul din favoriții mei. Ca și Dobrin, Dumitriu II, Dembrovschi, Dumitrache, Mateianu, Octavian Popescu, mă rog, **jucătorul tehnic, acesta e „genul meu.“**

— Știam prea bine că Nunweiller VI nu e la maximum-ul posibilităților sale fizice. I-am și spus: „Joci 60—70 de minute din resurse fizice și restul din voință“. **L-am preferat, pentru că în ideea noastră de joc (liniștirea avîntului elvețian și păstrarea balonului prin combinații multe la mijlocul terenului) aveam nevoie de el. Mai ales că mizam și pe contraatacuri, mergeam totuși la victorie, și Nunweiller știe să paseze în adîncime...**

— Jocul te-a confirmat. Nu uit că mingea golului a pornit de la el.

— În zona de mijloc am cîștigat meciul. Celălalt mijlocaș, Dinu, ambele extreme (Lucescu și mai ales Dembrovschi) pe rînd Dumitrache și Tufan, după comandamentele fazei, au fost oamenii care au atacat pe jucătorul elvețian pătruns cu mingea în terenul nostru, l-au jenat sau deposedat. Apoi, pasînd, am realizat două lucruri importante, răgaz de grupare pentru apărători și căutarea celei mai bune poziții pentru atacanți.

— Așa se explică, poate, și paradoxul meciului: într-o partidă în care am fost mai mult dominați, noi am avut situații de gol dacă nu mai numeroase, în orice caz, foarte clare: Dembrovschi de trei ori, Lucescu, de două ori, Dumitrache. Ar fi fost păcat să pierdem față de cît s-a muncit în teren...

— Ai atins nota dominantă a meciului și — dacă vrei — nota caracteristică noii noastre echipe naționale care se clădește și se consolidează, în continuare, pe ceea ce s-a numit „experimentul Wembley“, din care am avut azi 8 jucători! În echipă s-a creat o sudură sufletească cum n-am avut de mult. Băieții se apreciază între ei, se ajută în teren, au încredere fiecare în posibilitățile sale și ale colectivului și — mai ales — înțeleg că azi performanța fotbalistică înaltă are în MUNCĂ primul suport.

— Cred, Angelo, că echipa aceasta, foarte tînără, împrumută de minune, de la tine și de la „Ciogli“, tocmai ceea ce-i trebuie. Adică, ia de la voi calm, pondere și se consolidează din însăși încrederea pe care i-o acordați. Știi la ce mă refer?...

— Probabil că la perseverența în selecție, în structura echipei.

— Mulți l-au cerut pe Dumitru, alții l-au contestat pe Dembrovschi.

— Dumitru e foarte bun la club, dar n-a dat pînă acum satisfacție în jocurile la tineret, unde a fost în repetate rînduri încercat. Nu puteam face experiența cu el la Lausanne, dar aceasta nu înseamnă că excludem posibilitatea de a-l folosi. Cît despre Dembrovschi, cred că am fi făcut o greșeală dacă nu-l păstram în formație, mai ales că înșiși jucătorii îl cer în echipă.

— Toți băieții au luptat mult astă-seară. În asemenea condiții e greu să faci remarcări. Este clar, am avut o ECHIPĂ OMOGENĂ cu un vădit „echilibru între compartimente“, cum se spune de obicei. Mie mi-au plăcut însă, cu descebire, Lucescu, Boc, Răducanu și Dan.

— Lucescu a făcut, într-adevăr cel mai bun meci al său în națională. Cît despre ceilalți, să știi că, de regulă apărătorii centrali și portarul, în asemenea meciuri ies mai ușor în evidență, intervențiile lor tipice fiind mai spectaculoase. De altfel, ce le-ai putea reproșa lui Sătmăreanu sau lui Deleanu, ca aport adus apărării?

— Un coleg elvețian, de la „Sport-Zürich“ se minuna că n-am jucat cu „libero“.

— Zona pe care am practicat-o noi mi s-a părut cea mai bună modalitate. Și apoi, în jocul cu „libero“, jucătorul desemnat să joace acest rol are de suplinit patru colegi de compartiment. Noi am jucat, dacă vrei, cu o rotație de „jucători-libero“, fiecare apărător devenind „libero-ul“ voluntar al celui care ataca adversarul.

— Am jucat excelent, într-adevăr, în apărare. Și energic, și gîndit și cum vrei.

— Nu uita și CU VOINȚĂ. L-ai văzut, la un moment dat pe Dumitrache respingînd cu capul, o centrare, din careul nostru?

— Evident. Dar lasă-mă să-ți spun ceva, fiindcă a venit vorba de Dumitrache. Altă dată, cînd însoțeam echipa națională peste hotare, ziariștii veneau la noi, ne cereau formația, înregistrau 11 nume care nu le spuneau nimic sau aproape nimic, ne mulțumeau frumos... Acum, aici, la Lausanne, am avut o senzație plăcută. JUCĂTORII NOȘTRI ÎNCEP SĂ AIBĂ NUME. Cînd dai ziariștilor străini formația, îți dai seama că fiecare nume le spune ceva, aproape că anticipează consecuția numelor, le scriu corect de prima dată, dau din cap aprobativ cînd spui Răducanu, Sătmăreanu, Nunweiller, Dumitrache, Lucescu... Dar să revin la Dumitrache. Am, deocamdată vag, impresia că începe să aibă o optică greșită. Cînd primește balonul, nu-l interesează în primul rînd care ar fi cea mai bună continuare a fazei ci **cum să-și depășească EL adversarul.** Ceea ce, dacă nu e rău în fond, devine însă deseori nerecomandabil, pentru că faptul duce la complicări inutile ale fazei, făcîndu-l pe Dumitrache să paseze numai după tatonări, atunci cînd vede că nu poate trece singur...

★

Angelo Niculescu dă gînditor din cap.

Nu mă contrazice, dar are aerul că vrea să spună: **De-ar fi numai asta singura noastră grijă pentru meciurile din toamnă...**

Ceasul primăriei bate o oră tîrzie.

Tăcem.

A început măsurătoarea timpului pînă la 12 octombrie. Sau, poate, a timpului pînă la Mexic...

Eu mă gîndesc la titlul articolului care va apărea înaintea meciului cu Portugalia: **„Dacă n-am tremurat la Lausanne, de ce am face-o la București?...“**

Radu URZICEANU

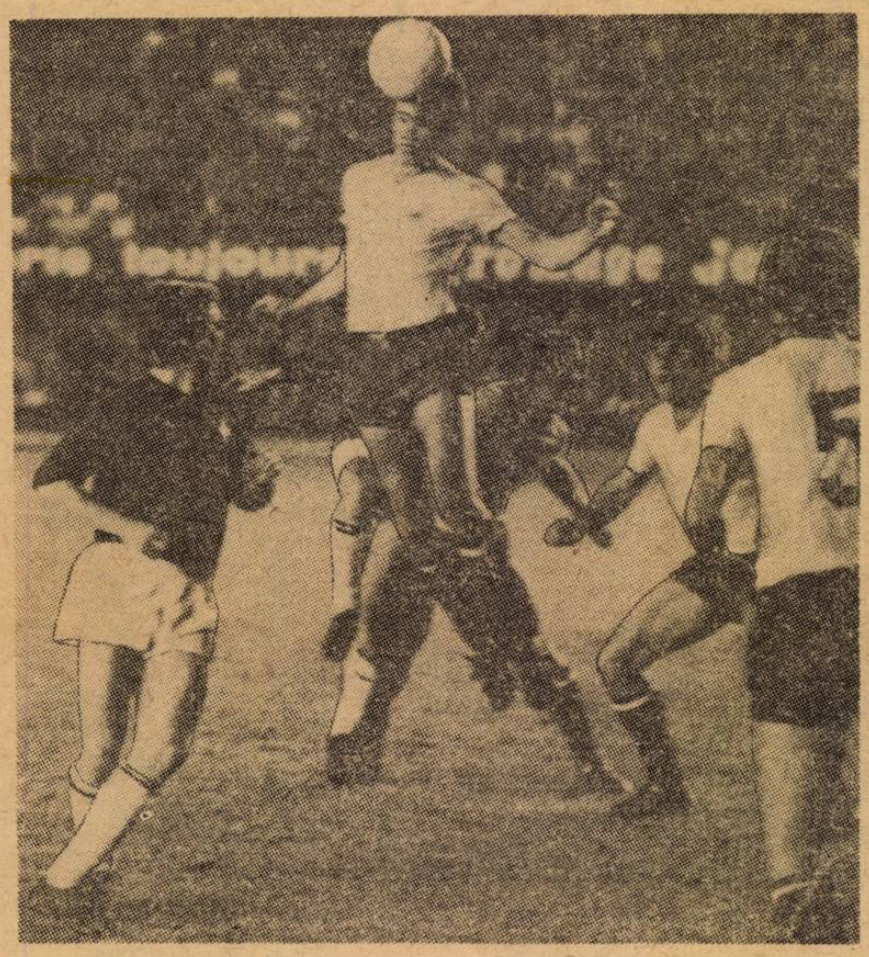

Boc a dominat careul la mingile înalte. Iată-l respingînd, cu o săritură elegantă, un nou atac elvețian

COMPORTAREA JUCĂTORILOR

RĂDUCANU. A făcut o partidă excelentă, remarcîndu-se în primul rînd prin siguranță și fermitate la ieșirile din poartă, printr-un calm și o... nepăsare cu care — pur și simplu — și-a descurajat adversarii. Intervenția sa la mingea cu care Quentin a intrat în careu în min. 5 a fost salutară și a cîntărit colosal în echilibrul psihologic al meciului. Angelo Niculescu spunea că, la Lausanne, Răducanu a făcut un meci mai bun chiar decît cel de la Paris, unde a lăsat o impresie deosebită.

SĂTMĂREANU. Atent, sigur în intervenții. Nu s-a complicat inutil. Mai puțin ofensiv ca în alte ocazii, a avut totuși în repriza a doua un contraatac de mare spectacol.

BOC. La Lausanne a făcut cel mai bun meci al său în echipa reprezentativă. Înțelegînd că acesta nu e un meci de demonstrație și că efectele de tribună au aici valoarea zero, Boc a jucat cu o sobrietate și hotărîre care departe de a-i altera stilul i l-au pus și mai mult în valoare. Intervenții excepționale cu capul. A acordat numai el 5 cornere, dar — poate — a evitat, prin acestea, 2 goluri.

DAN. Împreună cu Boc,. a dominat careul la mingile înalte. Plasament foarte bun; intervenții fără drept de apel, pentru adversar, la deposedare. A degajat uneori la întîmplare, dar a făcut-o ca ultimă soluție. A știut să-și însuflețească partenerii de compartiment atît prin cuvinte la timp adresate cît și prin exemplul personal.

DELEANU. S-a remarcat prin mobilitate și felul cum „s-a ținut scai“ de adversar. A avut deseori, în timpul jocului, o misiune dificilă, pe partea sa încercînd să pătrundă și Kunzli și Odermatt și chiar fundașul Ramseier. S-a accidentat, lovit de Vuilleumier, și va fi indisponibil 10 zile.

HALMĂGEANU. A intrat în teren nepregătit și — mai ales — într-un moment cînd echipa traversa o perioadă critică, încadrîndu-se greu, mai ales că de ani de zile nu mai joacă fundaș lateral. A greșit la început dar apoi s-a încadrat în ansamblul apărării.

DINU. A avut de data aceasta o contribuție mai importantă în apărare decît în atac, totuși... nu l-a lăsat inima să nu încerce de 3—4 ori și poarta! A efectuat degajări decisive la mingile înalte, cu capul sau reluînd din volé. Jocul lui a apărut mai ordonat, prin preponderența pe care a dat-o execuțiilor tehnice față de cele în forță.

NUNWEILLER VI. A reușit să-și îndeplinească cu succes rolul dificil dar extrem de important într-un meci tactic, de conducător de joc. A risipit temerile noastre, pornite de la faptul că nu era complet refăcut, jucînd în ultima parte a meciului mai mult din voință decît din potențial fizic. Util apărării prin atacurile sale la adversar în porțiunea dintre centrul terenului și careul nostru, a contribuit și la susținerea atacurilor. A șutat la poartă. Principal pion al tacticii noastre de păstrare a mingii, prin pase, la mijlocul terenului.

DEMBROVSCHI. Foarte util echipei, în care își consolidează din ce în ce mai mult locul, este deosebit de agreat de coechipieri pentru modestia lui, pentru jocul lui tehnic. S-a mișcat ușor pe teren, a intrat în combinații, a acoperit pe aripa dreaptă o zonă largă. Jocul de la Lausanne a confirmat justețea opticii selecționerilor, care-i acordă încrederea. A tras cel mai frumos șut al meciului (min. 25, o minge pe care Prosperi a apărat-o ca prin minune) și s-a mai găsit de două ori în situații de gol.

TUFAN. Și-a făcut un debut mai mult decît promițător în echipa națională. Deloc intimidat de atmosferă și de „miză“, a dovedit o mare adaptabilitate la condițiile concrete de joc și la spiritul nou care domnește în „națională“. A luptat mult, și-a etalat tenacitatea (cunoscută) și — să nu uităm — ca urmare a unui splendid efort, a ajuns balonul pe care l-a centrat la faza golului. Este „tare pe picioare“ și joacă pentru echipă.

DUMITRACHE. A avut permanent doi „gardieni“, lucru care ar apărea prin el însuși suficient drept contribuție în echipă. Dar, firește, nu s-a mulțumit cu atît ci, printr-o continuă deplasare, a căutat să-și facă loc spre poartă. A condus balonul inteligent și a driblat spectaculos. În repriza secundă, în momentele grele, a venit — des și util — în apărare.

LUCESCU. Cel mai bun jucător din atac și — alături de Răducanu și Boc — din întreaga echipă, în această întîlnire. Lăsînd la o parte meritul de a-l fi presat pe Michaud, făcîndu-l pe elvețian, la centrarea lui Tufan, să trimită balonul în plasa porții sale, trebuie să subliniem cursele lui debordante pe aripa stîngă, contribuția la jocul de combinații în centru sau aportul direct adus în apărare.

★

Elvețienii au jucat după părerea noastră, ceva mai slab decît la București, în toamnă, cînd i-am bătut cu 2—0.

Prosperi a fost remarcabil pe linia porții, dar defectuos în careu. **Ramseier** a ieșit mereu la „un-doi“-uri cu Odermatt. **Michaud,** „marcat“ moral de autogol, a venit mereu în față în a doua repriză, dar a jucat dezordonat. **Chapuisat** a debutat promițător. **Kuhn** a început bine, apoi s-a depărtat de Odermatt creînd la mijlocul terenului o „gaură“ pe care au exploatat-o Dembrovschi, Dinu și Nunweiller VI. **Signorelli** și înlocuitorul său **Stierli,** laborioși dar neconvingători. **Odermatt** a fost omul pe care l-au căutat aproape toate mingile de atac elvețiene, dar el a greșit trimițîndu-le cu regularitate, înalt, în careul nostru, spre... deliciul lui Boc, Dan sau Răducanu. **Quentin** a muncit gigantic în mijlocul terenului dar n-a mai avut resurse pentru „poanta“ finală. **Vuilleumier** și **Kunzli,** au jucat sub așteptările noastre și — după cum declară colegii elvețieni — chiar sub nivelul lor în campionat.

DEPUNEREA TROFEELOR

Un grup de spectatori, purtînd p cu inscripția „Hop Suisse“ (Hai sau portrete ale vedetelor echipei s-au îndreptat, după meci, spre de la Paix“, unde locuia echipa Ro Ei au intrat în hol și au depus acol pancartele, steguițele, portrete semn de recunoaștere a înfrîngeri omagiu adus învingătorilor. „P trofeelor“... comenta corespondent tru în Elveția, Mario Widmer.

O MINGE-N SAC

Vă amintiți de șeful galeriei c cînd campionii mondiali au veni toamnă, la București? O figură de populară și pitorească o co în Elveția bătrînul „Pon-pon“ Venit la Lausanne pe jos, desculț Neuchâtel, „Pon-pon“ a făcut un stadion înainte de meci, purtînd în un sac de plasă, cu o minge de în el.

După meci ne-am reamintit de pon“ și de... sacul cu goluri.

O minge în sac... un gol în pl Prosperi...

„POUR UN PETIT VERRE“

Și la ieșirea din vestiarele stă lui din Lausane se stringe lume meci, ca pretutindeni.

Cînd am ieșit noi, aplauze!

Cînd au ieși elvețienii, TOT APL

Un public prietenos, cu nim (deși, poate, nemulțumit de r l-a încurajat pe Vuilleumier, M Kuhn și ceilalți și i-a condus pînă tocar. Iar în ultimul moment, un ter a urcat scara și le-a întins jo lor o hirtie de 100 de franci. „P petit verre, ce soir“ le-a spus el.. tru un păhărel diseară...)

N-am putut să nu mă gîndesc mentul părăsirii vestiarelor, la rești, după 0—1 cu R.D.G.

BALLABIO

În cantonamentul de la Macolin, bio, care acordă o maximă atenție tirii psihologice a jucătorilor, a a

LAUSANNE... CONFIDEN

hall o imensă fotografie a stad „Azteca“ cu inscripția „Aici vet dacă învingeți miercuri“. Iar în meciului a stat de vorbă cu jucăto o jumătate de oră cu fiecare. Ziar vețieni mi-au spus că în aceste Ballabio urmărește un singur lucr convingă pe fiecare echipier că E omul de care depinde victoria.

Și încă ceva, despre Ballabio. E văzut un antrenor atît de calm, c tins și de amabil cu ziariștii, c înfrîngere într-un meci atît de tant...

URIAȘUL

Ziarele și publicul din Lausan numit pe Răducanu „le géant“ (u Cînd, la un moment dat, el a mingea în palma dreaptă, a pi 6 m. și a degajat-o pînă la... Pi un vuiet de uimire și admirație prins tribunele.

După ce a salvat un gol ca ș (în min.. 5) l-am văzut întorcîndu poartă și... bătîndu-se pe umărul L-am întrebat, după meci, dacă vit la umăr în ciocnirea cu Quer faza în chestiune.

— Nu, mi-a răspuns Tamango, nul cel mai firesc. M-am bătut pe și mi-am zis: Bravo, Răducanu!

„N-O FI MAI GREU...“

În avion, la plimbare, la mas tutindeni. Ghiță și Tufan au fo timpul împreună. Solidaritate de ciali și de... proaspeți în lot!

Surprind o discuție între ei:

Ghiță: „Fii atent, Marine, că să joace tare. O să fie un m scîntei“...

Tufan: „Nu e nimic. Doar n-o mai greu ca la Petroșani“...

Și apoi, pe teren, constănțeanul vedit că are și picioare tari și t caracter.

OASPEȚII, MAI ÎNTÎI

Nu știu dacă această revistă va vreodată în mîna domnului E Moekli, dar scriu pentru a-i m astfel încă o dată.

Miercuri noaptea, după meci, telefonice Lausane — București foarte aglomerate. Pînă mi-a ven rîndul să vorbesc, de la Hotel d unde a avut loc banchetul, s-a fă 1. Și după ce am primit legăt transmis tîmp de o oră și 20 de a așa că la ora 2 și 20, noaptea, seam în marginea orașului La fără posibilitate de a mă întoarce tru, autocarul nostru fiind plecat de la locul banchetului. Am ie stradă, căutînd un taxi. A unul, dar... un cetățean m-vansat cu doi pași. Văzînd figur decepționată, s-a scuzat că... e grăb dîndu-și seama că sînt român, a în vorbă cu mine, i-am explicat s-a întîmplat și... dl. Moekli mi-a taxiul, cu cuvintele: „Onoare în torilor“...

Un gest care a sintetizat o între mosferă.

Iată faza care a precedat golul marcat în proprie poartă de Michaud Balonul, centrat de Tufan, trece prin fața lui Lucescu (x) care nu-l atinge deși întinde la maximum piciorul sting. Fundașul elvețian (xx) îl va lovi, trimițîndu-l în plasă, pe lîngă Prosperi.
Fotografia este luată din dreapta porții, spre deosebire de cea publicată pe coperta noastră din numărul trecut, făcută din stînga.

PREGĂTIREA ECHIPEI NAȚIONALE LA TRECUT ȘI VIITOR

Ne-am adresat antrenorilor EMERICH VOGL și prof. ANGELO NICULESCU cu cîte o întrebare. Consemnăm mai jos răspunsurile lor, care, în esență, abordează metodele de pregătire ale naționalei, trecute și viitoare.

CUM AȚI PREGĂTIT LOTUL PENTRU LAUSANNE?

Emerich VOGL:

Pregătirea a urmărit două obiective principale: 1) Refacerea fizică a jucătorilor și realizarea unei cît mai mari prospețimi. Mijloacele de atingere a acestui obiectiv au fost: a) locul cantonamentului; b) dozarea și conținutul antrenamentului; c) urmărirea dirijată, pînă în cele mai mici amănunte, a întregii activități a jucătorilor, de la odihnă și alimentație pînă la controlul medical permanent. 2) Pregătirea efectivă, în raport cu particularitățile generale ale echipei elvețiene și ale jucătorilor săi cei mai buni, în vederea găsirii celor mai bune soluții tocmai față de aceste caracteristici, în scopul de a ne asigura noi controlul asupra jocului. Pentru că nu ne-am gîndit nici un moment ca la Lausanne să facem numai față echipei gazdă, ci să căutăm ca noi să-i creăm probleme.

Ne cunoșteam adversarul din întîlnirile directe, dar am continuat să-l studiem ca joc și posibilități individuale prin urmărirea în continuare la jocuri (cu Grecia și Borussia Mönchengladbach, acasă la el), dar și citind presa de specialitate de peste hotare (după jocurile cu Spania și Portugalia, disputate în deplasare). Doream să surprindem orice detaliu de joc care ne putea fi util, în condițiile unui meci în deplasare, pe terenul Elveției. N-am fost atît de naivi să luăm ca etalon acel 1—6 cu Borussia, pentru că la acest rezultat a contribuit o serie de împrejurări care în nici un caz nu puteau fi prezente la jocul de la Lausanne. Acest meci, de altfel, a dovedit încă o dată că valorile în fotbalul european sînt foarte apropiate și că nici o echipă nu-și poate permite să se angajeze în luptă cu forțe reduse fără consecințe nefaste, cum s-a întîmplat cu elvețienii. Din meciul de la Basel am putut remarca totuși ce părți bune și ce puncte vulnerabile are echipa Elveției. De pildă, am reținut — ca pozitivă — *participarea cu mare eficiență în atac a liniei de mijloc*, dar ca punct nevralgic — *marcajul superficial la mijlocul terenului*. În mare măsură aceștia au fost indicii principali pentru stabilirea jocului echipei noastre.

Trebuie să subliniez însă, că planurile noastre n-ar fi reușit dacă n-am fi avut sprijinul și înțelegerea jucătorilor, care — cu mici excepții — au aplicat tot ceea ce li s-a indicat.

CE AȚI PREVĂZUT ÎN VEDEREA MECIURILOR CU PORTUGALIA ȘI GRECIA, DIN TOAMNĂ?

Angelo NICULESCU

Mați luat cam pe nepregătite. Nici n-am răsuflat bine după meciul cu Elveția și să ne și gîndim la cele de peste cinci luni? Cu adevărat... secolul vitezei! În mare, în linii foarte generale, pentru că amănuntele vor fi stabilite doar pe parcurs și vor trebui discutate în cadrul Biroului Federal, proiectele noastre nu prevăd lucruri spectaculoase, ci vom merge pe aceeași linie de pregătire, cu singura deosebire — esențială, poate — că de data asta vom avea în vedere că ambele partide vor avea loc pe terenul nostru. În clipa de față, jucătorii sînt la cluburile lor și vor rămîne acolo, fiind însă tot timpul urmăriți de noi. După încheierea competițiilor interne (campionatul și Cupa), toți vor avea concediu, după care vor fi chemați la o perioadă de pregătire în comun, făcută la munte, în vederea reluării activității de toamnă, așa cum, de altfel, s-a procedat și anul trecut la mult discutatul stagiu de la Snagov care, într-o măsură, ne-a folosit. Apoi, din nou jucătorii vor lua drumul cluburilor lor, unde se vor pregăti. Firește, ca și înaintea acestei suite de partide internaționale pe care tocmai am încheiat-o, și în avanpremiera jocurilor cu Portugalia și Grecia, vom disputa cîteva meciuri internaționale. Calendarul nostru, însă, urmează a fi fixat. *Deocamdată există propunerile făcute de federațiile din Cehoslovacia și Polonia pentru două meciuri între echipele naționale.* Dar și una și alta jucînd meciurile din cadrul grupelor lor preliminare pe teren propriu, vor să jucăm la Praga și Varșovia. Cum însă și noi avem meciuri preliminare acasă, ne-ar interesa foarte puțin să jucăm în deplasare. Dar vom mai vedea... O serie de fotbaliști mai puțin folosiți în această primăvară de noi și care au mai puțin de 23 de ani, dar care ar putea îmbrăca tricoul național, ca de pildă *Anca, Domide, Dobrin, Lupulescu, Dumitru* ș.a., își vor continua activitatea în cadrul echipei de tineret care va lua startul în „Cupa balcanică". Altceva, în plus, în săptămînile viitoare...

Victorie! Jucătorii de rezervă români au intrat pe teren pentru a-și felicita colegii. În prim plan, elvețianul Ramseier, decepționat

ORA „H" A FOTBALULUI NOSTRU

Nu se poate ca în noaptea de 14 spre 15 mai 1969 fiecare din cei aproximativ 2 000 000 de telespectatori români care au urmărit transmisia meciului Elveția — România de la Lausanne să nu fi sărbătorit într-un chip oarecare mult visata revanșă cu Elveția, după doi ani de apăsătoare așteptare. Fiecare a șters în felul lui, cu buretele, peste acel „Zürich", fermecător oraș, dar mare pacoste pentru fotbalul nostru. Mulți cu un șpriț, mulți cu o îmbrățișare, toți cu un somn adînc pînă dimineața, cînd firele meciului și ale victoriei au fost desfăcute nu în patru, ci în 4 000, în 40 000...

Redactorii revistei noastre au sărbătorit evenimentul în tipografie, legați de firul nevăzut al telefonului cu trimisul nostru special care ne-a întreținut peste o oră, înconjurați de acești admirabili pasionați ai fotbalului care sînt tipografii.

În toiul agitației a apărut în tipografie scriitorul Eugen Barbu. Vesel, cu manuscrisul în mînă: *„Dulcele minut 33...!"* Abia trecuse o oră de la sfîrșitul meciului și Eugen Barbu a sosit, în grabă, din bd. Dacia pînă în str. Brezoianu Cînd a scris articolul, cînd a ajuns la noi? Iată o față a pasiunii pentru fotbal care, de altfel ne-a ținut și pe noi pînă la șase dimineața în tipografie, dornici să dăm cititorilor cît mai multe amănunte.

La plecare, secretarul de redacție a avut o ultimă idee. Să mîncăm o ciorbă de burtă în Piața Amzei. Știa el un loc unic. Și-am găsit, aproape de ora 7 și localul și ciorbă de burtă și clienți și discuții despre fotbal. La o masă, un solitar între două vîrste, cu o ciorbă și o cinzeacă de țuică. Am început să zîmbim:

— *Rideți că i-am bătut? Toți să rîdă! N-am dormit toată noaptea. M-am plimbat pe străzi de bucurie. O să dorm toată dimineața că am serviciu după masă. Noi n-avem, dom'le, suporteri! Să se fi învîrtit toată noaptea cu mașinile în centrul orașului! Să fi claxonat într-una! Să nu fi dormit nimeni! Dacă vreți să știți, noaptea asta mi-a ieșit cuiul din cap. Ce rideți? Cuiul blestemat de la Zürich. Acu', să vedem ce facem? Dar, orice ar fi, i-am bătut la ei acasă! Să simtă și ei ce-i aia să iei bătaie acasă!*

Lingurile încremeniseră parcă în ciorbe și oamenii ascultau, în tăcere, cu interes. Omul își vărsa necazul, decent, ușurat de un apăsător necaz...

La Lausanne a fost frumos, nespus de frumos, poate mai frumos decît s-a scris, și în orice caz mult mai frumos decît ne așteptam. Băieții noștri, teribilii din „amicalul" cu Anglia de pe Wembley, ne-au anunțat ORA H și în întîlnirile oficiale. *Ora trezirii fotbalului nostru, ora aspirației la Mexic, locul turneului final pentru Cupa „Jules Rimet".* Firește, nu ne zboară gîndul la cucerirea „Zeiței de aur", nu ne visăm nici finaliști, nici măcar semifinaliști, *dar vrem ca fotbaliștii noștri să se afle acolo, pe tulburătoarele stadioane ale țării care ne-a vrăjit cu feeria Jocurilor Olimpice.* Printre primele 16 echipe din lume, ajunși, după o luptă istovitoare din grupa preliminară cea mai dificilă!

Acum, după rezultatul de la Lausanne, echipa României este favorita nr. 1 a grupei nr. 1.

ECHIPA NOASTRĂ NAȚIONALĂ (5 puncte) mai are de jucat LA BUCUREȘTI *cu Portugalia și Grecia*; GRECIA (4 puncte), *la Atena cu Elveția* și ÎN DEPLASARE *cu România*; ELVEȚIA (4 puncte) *cu Portugalia pe teren propriu* și ÎN DEPLASARE *cu Grecia*; PORTUGALIA (3 puncte) ÎN DEPLASARE *cu România și Elveția.*

Prin urmare, *numai băieții noștri au de susținut ambele partide pe terenul propriu*, în timp ce toate celelalte trei echipe rivale vor susține cîte un joc pe teren străin. *Iată în ce constă teoretic, dar și practic, avantajul echipei României care, în general, ne-a decepționat de puține ori pe teren propriu*, căci suportul și aplauzele celor ce iubesc fotbalul și pe fotbaliștii merituoși au înaripat-o întotdeauna.

În ultimii 10 ani, din 1959 și pînă în prezent, echipa României a susținut, pe teren propriu, 24 de partide internaționale dintre care a cîștigat 17, a remizat 3 și a pierdut 4, înscriind 50 de goluri și primind 18. În ultimii cinci ani, echipa reprezentativă a jucat la București 15 meciuri, și-a adjudecat 11 victorii, de două ori a fost la egalitate cu adversarele sale și numai de două ori a fost învinsă!

Se poate presupune și spera, în același timp, că fotbaliștii noștri nu vor dezminți tradiția și vor realiza acasă două jocuri de mare elan, care vor îngenunchia opoziția certă și disperată a echipelor Portugaliei și Greciei. Aceasta nu înseamnă, de fel, că cele două partide sînt cîștigate dinainte, dar calmul, siguranța cu care echipa națională va da replică încercărilor de ultimă oră ale adversarelor ei de a mai candida la calificare vor avea o mare valoare.

Adversarilor le va fi foarte greu să învingă la București, dar nu imposibil, jucătorilor români, de asemenea, nu le va fi ușor să încheie grupa cu 9 puncte și să obțină o calificare sigură, dar parcă tot mai puțin greu le va fi tricolorilor noștri decît rivalilor lor în aceste dificile încercări.

Totul va depinde de modul cum vor fi abordate aceste două partide, dacă oficialii antrenorii, publicul și presa sportivă vor ști să îndepărteze psihoza de teamă, de nesiguranță care s-a cuibărit mereu, cu sau fără voia acelora care au provocat-o, în ajunul întîlnirilor decisive, exagerîndu-se astfel proporțiile reale ale evenimentelor sportive.

Este sigur că Portugalia va fi la toamnă mai interesată să cîștige meciul de la București decît cu doi ani în urmă, că Grecia va dori să infirme tradiția de a nu fi reușit pînă acum, nici la Atena, nici la București, să învingă echipa României, *dar poziția echipei noastre naționale este acum puternică și de pe această poziție trebuie privită lucid, fără panică, această oră H a fotbalului nostru, bătălia pentru calificarea în turneul final al campionatului mondial din Mexic.*

Prin urmare, *va fi înțelept să nu se anticipeze* „MĂSURI EXCEPȚIONALE" *de pregătire, să nu se suprasolicite jucătorii, să nu se inițieze pregătiri excesive, să nu se anuleze vacanța de vară a jucătorilor, să nu se recurgă la orice mijloc care ar depăși o pregătire normală, să se procedeze ca pînă acum, cu clarviziunea, răbdarea și ponderea în acțiuni care au adus rezultatele favorabile cunoscute.*

Aproape sigur, roadele culese pînă acum s-au datorat în mare măsură și atmosferei de lucru, de pregătire a echipei naționale, mai destinse decît pînă în trecutul apropiat, de încredere, cu înțelegere și convingerea că pînă în cele din urmă tehnicienii și fotbaliștii vor ajunge să ne aducă satisfacții.

FAVORIȚII CALIFICĂRII ÎN TURNEUL FINAL AL CAMPIONATULUI MONDIAL, *după un succes de invidiat la Lausanne, iată un dar aproape nesperat făcut tuturora de fotbaliștii noștri*, în întîmpinarea aniversării a 25 de ani de la eliberarea patriei noastre: *cea mai bună performanță realizată după 23 August 1944, de echipa României într-o competiție oficială de fotbal.*

Aurel C. NEAGU

RADIOGRAFIA ETAPEI A 25-A

RAPID — POLITEHNICA 5-1 (2-1)

AU MARCAT : **Dumitru** (min. 26), **Cuperman** (min. 30), **Neagu** (min. 34), **Stoicescu** (min. 52 — autogol), **Neagu** (min. 66), **Angelescu** (min. 89).

RAPID : Răducanu 7 — Lupescu 8 (min. 77: Pop), Motroc 7, Dan 8 (min. 77: Lupescu), Greavu 8 — Dinu 8, Dumitru 9 — Adam 6, Angelescu 7, Neagu 8, Codreanu 7.

POLITEHNICA : Constantinescu 6 — Gavrilă 5 (min. 77 : Costăchescu 6), Ianul 6, Stoicescu 6, Sofian 6 — Ştefănescu 6, Contardo 6 (min. 39: Costăchescu, min. 77 : Dănilă) — Incze IV 6, Lupulescu 7, Cuperman 7, Goleac 5.

ARBITRU : **Em. Vlaiculescu** (Ploieşti) 9.

STADIONUL „1 Mai" — timp frumos, teren bun, spectatori circa 8.000

SCORUL PUTEA FI ŞI MAI MARE

Rapid şi-a luat o netă revanşă pentru acel 1—3 din toamnă, la un scor care nu numai că nu-i exagerat, faţă de aspectul jocului, dar putea fi şi mai mare. Ieşenii — lipsiţi, de DELEANU şi din min. 39 şi de CONTARDO — au dat o replică insuficientă pentru un adversar aflat în bună dispoziţie de joc şi care, după un început mai confuz, a controlat partida aproape tot timpul pînă la sfîrşit, sub bagheta lui DUMITRU. Primul gol a „căzut" însă, tîrziu, în min. 26, după cîteva ocazii ratate. Şi a fost un model de execuţie, ca şi următoarele două. Min. 26 : DUMITRU îşi face loc la colţul careului şi şuteză la semiînălţime trimiţînd mingea în bara laterală şi de aici în plasă (1—0). Min. 30 : acţiune ŞTEFANESCU — INCZE IV, care se anunţa fără... viitor, se încheie cu centrare. CUPERMAN stopează în aer pe picior şi din volé reia prin întoarcere în bara laterală de unde balonul sare în plasă (1—1). Min. 34 : combinaţie fulgerătoare LUPESCU — CODREANU — LUPESCU centrare — NEAGU „cap" în plasă (2—1). Rapiditatea şi exactitatea paselor au făcut şah-mat apărarea ieşeană. La 3—1 şi 4—1 s-a ajuns din două erori : STOICESCU vrînd să respingă şutul cu capul al lui DAN, a trimis în poarta sa, iar IANUL, după ce a lămurit bine o situaţie, i-a pasat lui... NEAGU, care n-a lăsat să-i scape ocazia şi a înscris. (P. G.).

La tineret-rezerve 2—1 (1—0)

Au marcat : **Bădoi** şi **Badea**, respectiv **Ştefănescu II.**

RAPID : Chiriţă — Ştefan, Costea, Niţă, Muşat — Cioca Mitroi — Mărdărăscu, Badea, Stelian Marin, Bădoi.

POLITEHNICA : Cizic (Atimoftoaie) — Dobrin (Apetri), Moldoveanu (Dobrin), Hanciaruc, Măciucă — Ailoaie, Andrioaie — Ştefănescu II, Iordache, Cucu (Popovici), Costea.

ARBITRU : **Eugen Bălătică** (Oltenita).

F.C. ARGEŞ — CRIŞUL 2-1 (2-0)

AU MARCAT : **Dobrin** (min. 19), **Prepurgel** (min. 45) şi **Kun I** (min. 68).

STADIONUL „1 Mai" — timp frumos, teren bun, spectatori circa 8.000

F. C. ARGEŞ : Ion Vasile 8 — Ciolan 8, Măţăoanu 5, Vlad 6, Ivan I 6 (min. 82 Radu) — Prepurgel 7 (min. 61 Roşu 6), Olteanu 7 — Kraus 6, Dobrin 8, Ivan II 6, Jercan 8.

CRIŞUL : Baumgartner 6 (min. 52 Katona 7) — Balogh 7, Sărac 7, E. Naghi 8, Popovici 7 — Tomeş 6, Dărăban 6 — Szücs 8, Cociş 7, Kun II 8, Petrescu 6 (min. 54 Kun I 8).

ARBITRU : **V. Dumitrescu** (Bucureşti) 4.

REZULTAT VICIAT

Jocul debutează promiţător. În primul minut notăm o acţiune de atac la poarta piteştenilor şi una la cea a orădenilor. Apoi jocul se „stinge" pînă în min. 17 cînd F.C. Argeş dezlănţuie un vîrtej ofensiv în epicentrul căruia se află DOBRIN. Şutul lui frumos se alege doar cu... aplauze. Două minute mai tîrziu atacantul piteştean va trăi însă şi satisfacţia mare a golului său, înscris cu capul din centrarea lui JERCAN. Uşoarei dominări exercitată de piteşteni, orădenii îi răspund cu o organizare mai bună şi contraataceuri care dau mereu emoţii lui ION VASILE. Două dintre ele sînt un real avertisment pentru băieţii lui Teaşcă : în min. 32 SZÜCS saltă balonul spre poarta goală şi VLAD salvează, iar în min. 34 KUN II scapă singur, dar OLTEANU are „inspiraţia" de a-i culca înainte de a pătrunde în careu. Trei minute mai tîrziu, „soluţia" este repetată în suprafaţa de pedeapsă, de astă dată asupra lui SZÜCS. PENALTI ŞUTA LA ŞUTA, REFUZAT DE ARBITRU. Proteste, discuţii şi jocul continuă în aceeaşi manieră. F.C. Argeş majorează scorul în min. 45 prin PREPURGEL. După reluare, Crişul joacă mai bine pe atac. KUN I, intrat în locul lui PETRESCU, vivace şi inspirat, pătrunde decis în min. 57 şi înscrie, dar arbitrul, aflat în spatele lui la o distanţă apreciabilă, anulează golul. Scorul rămîne 2—0 pînă în min. 68 cînd înscrie Kun. (N. S.).

La tineret-rezerve 1—1 (0—0)

Au înscris : **Harşani, Marin Gheorghe.**

F. C. ARGEŞ : Popescu — Anghelina, Marin Gheorghe Dobrin N., Gh. Aurelian (Manică), Pană, Pigulea (Ionescu), Tudor, Duţescu, Nuţu, Rădulescu.

CRIŞUL : Bolosan — Salmary, Erdei, Bulc, Katona II, Sudy, Ceauşu, Csefan Birta (Ferencz), Harşani, Kovalcik (Kassay).

ARBITRU : **Temistocle Malacopol.**

FARUL — DINAMO Bucureşti 1-0 (0-0)

A MARCAT : **Iancu** (min. 55)

STADIONUL „1 Mai" — timp răcoros, teren bun, spectatori circa 18 000.

FARUL : Ştefănescu 8 — Antonescu 7, Stoica 7 (min. 83 : Ologu), Mareş 8, Dumbravă 7 — Constantinescu 7, Koszka 6 (min. 55 : Pleşa 6), Sasu 8, Tufan 8, Iancu 6, Kallo 8.

DINAMO : Coman 6 (min. 46 Datcu 8) — Popa 5, Boc 9, Dinu 7, Ştefan 8 — Stoenescu 6, R. Nunweiller 7 — Sălceanu 7, Frăţilă 6, Dumitrache 7, Lucescu 7.

ARBITRU : **Nicolae Rainea** (Bîrlad) 9.

VICTORIE MERITATĂ

Început furtunos, gazdele iniţiază încă din primul minut o acţiune foarte periculoasă, prin SASU, rămasă fără rezultat. Farul continuă să iniţieze în continuare alte atacuri, dar apărarea dinamovistă spulberă intenţiile adversarului. La o suită de faze, COMAN dovedeşte nesiguranţă. Prima repriză se dovedeşte echilibrată, ambele echipe trecînd de puţin pe lîngă deschiderea scorului : min. 13, în urma unei lovituri libere, executată de R. NUNWEILLER, SĂLCEANU şutează din careu în portarul ŞTEFĂNESCU ; min. 25 IANCU trimite pe lîngă poarta părăsită de COMAN ; min. 35 ŞTEFAN scoate excepţional o minge care se ducea în gol. Tribunele şi jucătorii locali reclamă nejustificat golul. Duelurile BOC — TUFAN, DUMITRACHE — MAREŞ prilejuiesc numeroase momente de satisfacţie. Min. 44 TUFAN „îl răsuceşte" pe BOC în careu, comite henţ, pasează şi se marchează un gol neregulamentar. Repriza secundă are mai mult dinamism, DATCU (intrat în locul lui Coman) intervenind de multe ori salvator. „Piesele" forte ale lui Dinamo sînt marcate de o evidentă oboseală, facilitînd ofensiva gazdelor, concretizată cu golul din min. 55. Două contraatacuri dinamoviste înseamnă tot atîtea ocazii de egalare : min. 77 LUCESCU şi FRĂŢILA şi min. 80 cînd RADU NUNWEILLER, printr-o iregularitate marchează dar N. RAINEA este din nou atent. (S. T.).

La tineret-rezerve 1—3 (0—2)

Au marcat : **Ion Constantin** (min. 28 şi 89), **Naghi** (min. 31), respectiv **Boncea** (min. 76 — din 11 m.).

FARUL : Uţu — Boncea, Florea (Spau), Stoica II, Botea — Girip I, Vărneanu — Girip II, Nichiti, Badea, Stan (Grămoşteanu).

DINAMO : Stana — Mocanu, Pîrvu, I. Traian, Gheran — Drăgan (min. 78 eliminat), Sandu — Naghi, Cotiga, Focşa, I. Constantin.

ARBITRU : **Tomiţă Podaru** (Brăila).

A.S.A. Tg. M. — JIUL 2-1 (0-1)

AU MARCAT : **Libardi** (min. 37), **Dondoş** (min. 63) şi **Ciutac** (min. 77).

STADIONUL Mureşul — teren excelent, timp frumos, spectatori circa 10.000

A.S.A. : Solyom 7 — Tîmpănaru 5, Dondoş 8, Toth 7, Czako 5 — Siko 7, Ciutac 8 — Lucaci 9, Mureşan 6, Rakşi 7, Silaghi 6 (min. 58 : Lungu 7).

JIUL : Stan 8 — Georgescu 7, Georgevici 8, Stocker 6, Mihai 5 — Cotormani 6, Libardi 8 (min. 67 : R. Popa 5), Sandu 5 — Peronescu 8, Baicu 5 (min. 60 : Achim 6), Naidin 7.

ARBITRU : **Alexandru Pîrvu** (Bucureşti) 10.

GOLGETERI : DOI MIJLOCAŞI ŞI UN FUNDAŞ

După 25 de minute de joc, în care tripleta LUCACI — MUREŞAN — RAKŞI, a făcut ravagii în dispozitivul defensiv al oaspeţilor, jocul s-a echilibrat. LIBARDI (min. 26) reia cu capul o minge ideală, dar imediat după aceea un şut-bombă al lui MUREŞANU trece razant cu bara. În min. 37 fundaşii centrali mureşeni — plecaţi prea în faţă — nu au posibilitatea să intervină la o minge pe care LIBARDI o primise de la PERONESCU, astfel că acestuia nu-i rămîne decît să deschidă scorul. Pînă la sfîrşitul reprizei semnalăm o frumoasă fază de gol la poarta Jiului, însă ratată. LUCACI, în excelentă formă, depăşeşte pe STOCKER şi MIHAI, centrează ideal lui MUREŞAN care — neatent — intervine cu întîrziere, îndeajuns ca STAN să poată reţine balonul. După pauză, urmează 25 de minute de atacuri furibunde ale localnicilor. În interval de un minut (60'—61') mureşenii trag de CINCI ori la poartă, publicul este în delir, dar golul nu cade. Exasperat de ratările atacanţilor, DONDOŞ vine în atac şi reia fulgerător sub bară o minge pasată de LUNGU. Golul victoriei este marcat la o fază fixă. STOCKER faultează pe LUCACI, LUNGU execută lovitura, iar CIUTAC — profitînd de neatenţia apărătorilor — marchează de pe postul de extremă stînga. (L. B.).

La tineret-rezerve 2—0 (1—0)

Au marcat : **Varadi** şi **Macai**

A.S.A. : Ungvari — Szöllosi, Mezaros, Vegh, Băiaş — Cizar, Stîngă — Varadi, Orza (Urs), Macai, Solomon.

JIUL : Ionescu (Zamfir) — Dincu, Todea, Mihăilescu, Nădăşan — Dobrescu, Mihai II, Grizea — Diaconescu (Costinaş), Marinescu, Bojte.

A ARBITRAT : **Ion Barbu** (Aiud).

STEAUA — VAGONUL 3-0 (2-0)

AU MARCAT : **Mihai** (min. 23 autogol), **Creiniceanu** (min. 41) şi **Voinea** (min. 82) din penalti.

STADIONUL REPUBLICII — timp însorit, teren uscat, spectatori 12.000.

STEAUA : Suciu 7 — Sătmăreanu 10, D. Nicolae 7, Hălmăgeanu 6, Vigu 7 — Dumitriu III 6, Jenei 7 — Pantea 5, Soo 6 (min. 65 : Tătaru II 6), Voinea 7, Creiniceanu 9.

VAGONUL : Gherghel 9 — Mihăilescu 6, Pop 6, Mülroth 6, Lenart 6 — Mihai 5, Arnoţchi 4 (min. 64 : Schweillinger 6) — Stănoaie 6 (min. 64 : Mertesz 5), Sfîrlogea 5, Dembrovschi 6, Macavei 7.

ARBITRU : **Grigore Birsan** (Galaţi) 10.

3—0 ŞI... UN SAC DE GOLURI RATATE !

Meciul începe „au ralenti", neinteresant. Acţiunile trenează, de o parte şi de alta se comit greşeli de tehnică individuală cu zecile — toate... atribute ale unei partide de factură modestă. În min. 12 SFÎRLOGEA trezeşte tribunele din moleşeală cu un şut splendid, imitat, un minut mai tîrziu, de CREINICEANU. Cele două lovituri au meritul de a-i fi trezit şi pe jucători, cu deosebire pe cei de la Steaua, care se apropie tot mai mult de poarta excelentului GHERGHEL, împinşi din spate de inepuizabilul SĂTMĂREANU, care duminică a făcut una dintre cele mai reuşite partide din cariera sa, în repetate rînduri aplaudat de spectatori. De altfel, SĂTMĂREANU este şi autorul moral al primului gol : în min. 23 el se apropie la circa 30 m de buturile Vagonului de unde expediază un şut deosebit de puternic. MIHAI se interpune în calea balonului, îl atinge cu capul şi-l plasează în propria-i poartă : 1—0. Steaua joacă tot mai bine, se... joacă cu adversarul său, şi CREINICEANU, din ce în ce mai aproape de forma care l-a consacrat, transformă o pasă a lui VOINEA : 2—0. Notăm, în min. 47, o bară a aceluiaşi SĂTMĂREANU şi pecetluirea scorului în min. 82 : VOINEA, faultat de MÜLROTH, în careu, îl execută cu un 11 m pe GHERGHEL : 3—0. Dar diferenţa putea fi şi mai mare dacă TĂTARU II şi în special VOINEA n-ar fi ratat un sac de goluri. (M.T.).

La tineret-rezerve 1—1 (1—1)

Au marcat : **Barbu** (Vagonul) şi **Tănăsescu** (Steaua).

STEAUA : Dumbreanu — Ciugarin, Gligore, Mirăuţă, Jantovan — Belea, Stoica — Ionescu, Iordănescu, Cojocaru, Tănăsescu.

VAGONUL : Hărdălău — Jurcă, Meţcaş, Milencovici, Rus — Dusan (Markstelner), Petschovschi III — Macavei II, Barbu, Papp, Peia.

ARBITRU : **C. Tone** (Constanţa).

DINAMO Bacău — „U" Craiova 2-1 (1-0)

AU MARCAT : **Daniel Ene** (min. 8), **Dembrovschi** (min. 78), respectiv **Oblemenco** (min. 74).

STADIONUL „23 August" — timp frumos, teren lunecos, spectatori circa 8.000.

DINAMO : Ghiţă 9 — Kiss 8, Nunweiller IV 7, Velicu 6, David 7 — Vătafu 8, Nedelcu 8 — Ene Daniel 7, Dembrovschi 7, Rugiubei 7, Baluţă 6 (min. 77 : Volmer).

UNIVERSITATEA : Oprea 8 — Ţană 7, Deselnicu 7 (min. 46 : Bitlan 7), Popa 6, Niculescu 6 (pentru durităţi) — Strîmbeanu 6, Ivan 7 — Martinovici 8, Neagu 6 (min. 70 : Circiumărescu), Oblemenco 7, Niţă 8.

ARBITRU : **A. Bentu** (Bucureşti) 9.

CÎND UNII RATEAZĂ, ALŢII MARCHEAZĂ

Dinamoviştii au realizat destul de repede golul (era numai min. 8 cînd la centrarea lui NEDELCU, ENE DANIEL a reluat în plasă printr-o fandare de autentic balerin) şi oboseala provocată de turneul din Polonia nu părea să reprezinte un obstacol pentru gazde. Studenţii însă au trecut imediat la asalt şi atunci, graţie şi terenului ud, era clar că în special fundaşii centrali ai dinamoviştilor nu trăiesc cea mai însorită zi. NEAGU şi NIŢĂ (min. 10) zburdă în careu, IVAN seapă şi el spre gol (min. 12) şi GHIŢĂ este salvat fie de ezitarea atacanţilor adverşi, care joacă cu relativă teamă, fie de intervenţia lui VĂTAFU. Mijlocaşii băcăuani se dovedesc activi, dar atacanţii nu reuşesc să finalizeze măcar o dată. Spre sfîrşitul reprizei, OBLEMENCO printr-un „sting" forte, şi MARTINOVICI, printr-o depăşire de zile mari (rezolvate excelent de bravul portar băcăuan) aveau să anticipeze seria de ocazii create cu claritate de craioveni în repriza secundă. În min. 74 „tunarul" craiovean materializează o dominare evidentă printr-un şut viguros din unghi şi numai peste alte două minute oaspeţii sînt la un pas de victorie, dar excelenta infiltrare a lui MARTINOVICI îl găseşte pe STRÎMBEANU şovăielnic în faţa porţii, şi pe NUNWEILLER IV „salvator" hotărît. Şi imediat, una din legile nescrise ale fotbalului (cînd unii ratează, ceilalţi marchează) acţionează, căci „elveţianul" DEMBROVSCHI zvîrleşte şi măiastra sa lovitură de cap dărîmă toate eforturile şi speranţele oaspeţilor. (M. I.).

La tineret-rezerve 3—0 (1—0)

Au marcat : **Mincă** (autogol), **Simionaş** şi **Pană.**

DINAMO : Fugaciu — Mioc, Tănăsache, Naumcef, Comănescu — Duţan, Lemnaru — Pruteanu, Simionaş, Munteanu, Pană.

UNIVERSITATEA : Pîlcă — Popescu, Mincă, Ştefan (Vişan), Deliu — Boşoteanu, Bălosu — Tacoi, Daşcu, Stăneseu, Zdrăilă (Bărăitaru).

ARBITRU : **Eugen Matei** (Piatra Neamţ).

U.T.A. — PROGRESUL 3-0 (1-0)

AU MARCAT : **Lereter** (min. 11 şi 79) şi **Schiopu** (min. 64).

STADIONUL „U.T.A." — timp înnourat, spectatori 12 000.

U.T.A. : Gornea 8 — Birău 6, Bacoş 7, Pojoni 9, Czako 6 (min. 81 : Brîndescu) — Petescu 8, Lereter 9 — Schiopu 7 (min. 74 : Moţ), Axente 8, Domide 9, Fl. Dumitrescu 6.

PROGRESUL : Mîndru 6 (min. 81: Florea) — V. Popescu 7, Mîndoiu 7, Grama 7, Ad. Constantinescu 6 — Neacşu 8, Şoangher 7 — Ţărălungă 6, Matei 6, Mateianu 7, Decu 5 (min 76 : Alecu).

ARBITRU : **M. Rotaru** (Iaşi) 8.

LERETER A PUNCTAT DE DOUĂ ORI

Situate la poli opuşi ai clasamentului, echipele avînd neapărată nevoie de puncte, s-au angajat de la început într-o aprigă dispută. Arădenii au început ofensiva chiar din primul minut canalizînd majoritatea acţiunilor pe centru, unde DOMIDE a cîştigat toate duelurile, şi pe partea dreaptă, unde ŞCHIOPU — prin incursiuni reuşite — l-a pierdut de cîteva ori pe drum pe bătăiosul fundaş AD. CONSTANTINESCU. În min. 10 DOMIDE s-a înşurubat în aer şi a pus cu capul, ca pe tavă, mingea lui LERETER care a împins-o în plasă cu toată intervenţia lui MÎNDRU. Este 1—0 şi din acest moment arădenii supun la grea încercare defensiva bucureştenilor. ŞCHIOPU reuşează două ocazii rarisime în min. 15 şi 29, iar AXENTE îl imită în min. 41. În repriza a doua Progresul schimbă tactica, iese la atac şi controlează jocul. În min. 57 ŢĂRĂLUNGA, singur cu GORNEA, centrează la adversar... în loc să şuteze dintr-o poziţie ideală. În min. 65 MATEIANU reia peste bară, de la numai 3 metri ! Minutul 64 îl scoate pe textilişti din presing, căci ŞCHIOPU reia în poartă mingea respinsă de MÎNDRU în urma unei lovituri libere executată de POJONI. Scorul final este pecetluit de LERETER care înscrie din apropiere, cu concursul portarului MÎNDRU. (G. N.).

La tineret-rezerve 1—0 (0—0)

A înscris : **Dobay.**

U.T.A. : Bătrîna (Gavrilaş) — Kiss, Gotlib, Bodea, Mitran — Ghirlea, Pecican — Schwartz, Naghi (Sabău), Sima, Dobay.

PROGRESUL : Manta — Marinescu, M. Matei, Toader, Mărgărit — D. Georgescu, Mocanu — Mărculescu (Denu), Motoc, Iordache (N. Constantin), Rontea.

ARBITRU : **Vasile Vilcu** (Timişoara).

„U" Cluj — PETROLUL 5-1 (0-0)

AU MARCAT : **Oprea** (min. 56), **Moldoveanu** (min. 56), **Uifăleanu** (min. 61 şi 84), **Bungău** (min. 77) şi **Anca** (min. 85).

UNIVERSITATEA : Ştefan 7 — Creţu 7, Pexa 8, Solomon 8, Cîmpeanu 8 — Anca 7, Neşu 7 — Uifăleanu 9, Mustăţea 7, Oprea 8 (min. 84 : Lică), Bungău 7.

PETROLUL : Vişan 8 — Gruber 7, Bădin 6, Florea 8 (min. 62 : Pal 5), Alexiu 5 — N. Ionescu 6, Iuhasz 6 (min. 77 : Pavlovici) — Oprişan 6, Dincuţă 7, Grozea 6, Moldoveanu 7.

ARBITRU : **Al. Alexe** (Rm. Vîlcea) 9.

ÎNFRÎNGERE AMARĂ !

O oră încheiată din meci, echipa Petrolul a luptat cu succes pentru un eventual meci nul. Presiunea gazdelor a fost constantă, dar apărarea ploieşteană bine condusă de Florea şi admirabil sprijinită de portarul VIŞAN, a anulat toate pretenţiile de gol ale studenţilor amplificate desigur de „o bară" a lui ANCA, (min. 31) şi de o lovitură de penalti în favoarea lor (min. 42, VIŞAN, respingînd însă şutul lui OPREA). După pauză (min. 50), o centrare înaltă în careul ploieştean, are un mare beneficiar (OPREA, care marchează cu capul) şi un mare păgubaş (VIŞAN care ratase intercepţia). Oaspeţii egalează însă repede, dar o dată cu golul lui MOLDOVEANU (min. 56) se termină toate rezervele lor. În continuare, studenţii s-au dezlănţuit şi apărarea Petrolului, descompletată valoric de ieşirea pe tuşă a lui FLOREA (accidentat), nu mai poate prididi. Eforturile lui VIŞAN au rămas fără efect şi echipa ploieşteană a mai trebuit să numere cu amărăciune încă patru goluri în poarta sa. Le-au înscris, cam cînd au vrut şi cum au vrut, în ordine : UIFĂLEANU, BUNGĂU, din nou UIFĂLEANU şi ANCA. (I. C.).

La tineret-rezerve 1—1 (1—1)

Au marcat : **Bucur** (min.) 7 şi **Gheorghe** (min. 35).

„U" : Pop — Harmath, Mihăilă, Carancsi, Soptereanu — Blaea, Florian — Bucur, Vişan, Popa (Sîrbu), Coman.

PETROLUL : Sfetcu — Rizea, Grecu, Pahonţu, Tudor — Dincă, Condurache — Niculescu, Gheorghe, Dridea, Florea II.

A ARBITRAT : **Ion Necşa** (Baia Mare).

PUNCTE DE VEDERE

Fără îndoială că în acest pasionant sezon de primăvară totul a gravitat în jurul luptei pentru calificarea în turneul final C.M. din Mexic. Totuși, activitatea fotbalistică a continuat să ofere și alte subiecte de discuție, mai mult sau mai puțin legate de stricta actualitate, dar în orice caz demne de reținut. Ceea ce vom face în rîndurile de mai jos.

F. R. F.-O PREZENȚĂ MAI ACTIVĂ ÎN FOTBALUL BALCANIC ȘI INTERNAȚIONAL

Sfîrșitul acestei luni, mai precis la 27 și 28 mai, va fi marcat de un eveniment care va însemna debutul pregătirilor efective pentru a doua ediție a Cupei Balcanice rezervată reprezentativelor de tineret : ședința secretariatului acestei foarte tinere întreceri internaționale cu caracter regional. Scopul ședinței : **alcătuirea programului meciurilor, delegarea arbitrilor, definitivarea măsurilor organizatorice menite să asigure deplina reușită a Cupei,** ale cărei jocuri se vor desfășura de la 26 iunie la **Sibiu, Rm. Vilcea** și probabil **Făgăraș.** Se contează pe participarea echipelor reprezentative ale Greciei, Turciei, Albaniei, Bulgariei și României.

O lună mai tîrziu, în preajma începerii Cupei Balcanice pentru tineret, tot la Sibiu se vor reuni delegații federațiilor naționale din țările balcanice **pentru a lua în discuție și a decide asupra reluării Balcaniadei, tradiționala Balcaniadă a echipelor A.**

Remarcînd aceste acțiuni nu putem să nu subliniem prezența activă a forului nostru de specialitate în activitatea fotbalistică pe plan internațional, prezență care s-a manifestat și cu alte prilejuri, dar pe care **o dorim mai intensă și mai profundă, pe aria largă a nenumăratelor și complexelor probleme ale fotbalului internațional,** de ordin organizatoric și tehnic. Avem posibilitatea, prin specialiștii federației noastre, să contribuim cu inițiative și propuneri la rezolvarea unor serii de probleme care frămîntă organismele fotbalului internațional. Din acest punct de vedere însă este regretabil faptul că federația noastră — de pildă — n-a dat curs solicitării F.I.F.A.-ei de a organiza meciuri experimentale fără ofsaid la loviturile libere și comunicarea observațiilor făcute cu acest prilej.

Revenind la ședințele competițiilor balcanice și remarcînd încă o dată **contribuția efectivă a forului nostru pe linia consolidării relațiilor cu celelalte federații și la dezvoltarea fotbalului în această parte a Europei,** sugerăm reprezentanților noștri inițierea unor discuții pentru **înființarea unei competiții pentru echipe de juniori,** după modelul Cupei Balcanice, **fie între selecționate naționale, fie între reprezentativele capitalelor țărilor balcanice.** Apreciem că o asemenea întrecere ar fi foarte utilă în Balcani.

TEMELIA LOTULUI DE TINERET CONTINUĂ SĂ FIE ȘUBREDĂ

Iată o problemă care frămîntă de multă vreme pe cei care urmăresc îndeaproape activitatea internațională a fotbaliștilor noștri : **reprezentativa de tineret.**

Deși palmaresul ei numără peste 70 de întîlniri de la constituire, totuși nici pînă astăzi nu și-a definit profilul, menirea și cadrul. Și dacă lucrurile au ajuns aici, aceasta se datorește și deselor schimbări din conducerea ei tehnică și modului greșit în care a fost privită activitatea sa. Deși **treaptă superioară echipei naționale de juniori și anticamera reprezentativei A,** lotul de tineret a fost considerat de-a lungul anilor, cu o perseverență demnă de o cauză mai bună, drept un scop în sine.

După părerea noastră, echipa de tineret trebuie să fie **un mijloc de ridicare a nivelului de pregătire a foștilor juniori,** în primul rînd, **la un nivel cît mai apropiat de cerințele jocurilor internaționale A,** atît printr-o instruire adecvată, cît și prin jocuri internaționale cu adversari, firește, de valoare. Pentru că, totuși, **jocul rămîne cea mai bună formă de pregătire.** În al doilea rînd, echipa de tineret trebuie să se transforme într-o **rampă de lansare pentru jucători și nu pentru O ECHIPĂ.** Iată de ce, în treacăt fie spus, acest lot trebuie să întrunească **cei mai talentați jucători, cu perspectivele cele mai certe de progres,** de unde și **necesitatea absolută a unei evidențe clare a lor și a unei urmăriri atente a evoluției în cluburile lor,** efectuată **direct de cei care răspund efectiv de activitatea lotului** și nu pe baza unor simple și — de multe ori — subiective informări sau recomandări.

Din păcate trebuie să constatăm că **temelia lotului de tineret este foarte șubredă, că nu realizează aproape nimic consistent din ceea ce se așteaptă de la el.** Comportarea sa, din ultimul timp, a fost extrem de inconstantă ca și criteriile care au stat la baza selecției. N-a existat un fir conducător și exigența care se impune, în lot s-au vînturat și cine trebuia și cine nu, și suspendați (de plidă, N. Ionescu) și în formă slabă, verificată la lotul A (Strîmbeanu, de exemplu) sau fără prea multe perspective, uneori fără să se țină seamă de limitele de vîrstă. Într-un cuvînt, **lotul a oglindit un model de muncă de selecție și pregătire „în asalt", pentru obiective imediate, legată de REZULTATUL cifric,** pierdută în amănunte care îndepărtau lotul de adevărata lui menire : **formarea cadrelor de jucători pentru lotul A.** La acestea s-a adăugat și un program prea încărcat de pregătire și jocuri care — în fond — trăda mai mult nesiguranță și nehotărîre decît necesitate, ceea ce a dăunat activității cluburilor.

Nu vrem, însă, să lăsăm impresia că totul cade în sarcina antrenorilor lotului. Și cluburile sînt vinovate, în primul rînd prin modul cum privesc existența acestei echipe naționale, influențînd și optica propriilor jucători. Că așa se întîmplă rezultă din faptul că în chiar ziua plecării în turneul din U.R.S.S. (de ce oare a fost perfectat ?), antrenorul Dincă Schileru a strîns cu chiu cu vai 16 jucători. Unii s-au prezentat cu multă întîrziere sub diferite pretexte ! Alții deloc !... Și era vorba, repetăm, de o echipă națională !

În asemenea împrejurări, în care toți factorii chemați să contribuie la o activitate fructuoasă a lotului de tineret nu-și fac datoria, mai poate să mire pe cineva de ce repunem în discuție această importantă problemă ?

Se apropie Cupa Balcanică, o competiție la înființarea căreia federația noastră a avut o contribuție însemnată și a cărei a doua ediții o organizăm noi. Motive care ne obligă la o participare demnă. Pentru aceasta însă, **trebuie revizuite criteriile de selecție și metodele de pregătire ale lotului** în baza unei analize temeinice pe care o sugerăm Biroului federal s-o facă în timpul cel mai scurt.

TALENTE EXISTĂ — LIPSEȘTE CURAJUL...

Un subiect de reflecții serioase pentru conducerile echipelor, oferit de activitatea competițională internă și legat, uneori, de lipsa de curaj, iar alteori de neîncrederea față de posibilitățile unor jucători tineri.

Vă amintiți desigur de situația în care s-au aflat cîteva echipe (Rapid, Petrolul, Progresul) la un moment dat, în plin campionat. Lipsite de elemente de bază din motive mai mult sau mai puțin obiective (suspendați, accidentați sau reținuți la loturi), aceste formații au recurs la înlocuitori dintre rezerve, în general fotbaliști tineri, fără prea multă experiență competițională. Rapid l-a folosit pe **Adam** și **Bujor,** Progresul pe **Decu,** Petrolul pe **Cringașu, Florea II** și **Vișan.**

Mulți, poate chiar din sînul echipei, privesc în asemenea situații cu strîngere de inimă, cu teamă, comportarea acestor tineri. Aceștia însă, risipesc cu regularitate toate îndoielile, demonstrînd că aproape fiecare echipă dispune de suficiente rezerve care pot fi încercate, progresiv, cu multă chibzuială, în dificila întrecere din Divizia A.

Talentul, perspectivele, dorința de afirmare nu lipsesc. Ceea ce lipsește este doar curajul, preocuparea manifestă pentru promovarea elementului tînăr în mod consecvent și ca obiectiv precis, nu întîmplător și numai cînd te silesc împrejurările. O asemenea practică constituie, în fond, unul din motivele pentru care jucătorii tineri bat pasul pe loc, se plafonează, pierzînd orice perspectivă.

Dacă **Beldeanu, Dumitru, Broșovschi, Gruber, N. Ionescu, R. Ionescu,** frații **Kun, Șoptereanu, Niculescu, Stan, Koșu, Stoicescu** etc. și-au cucerit locul în primele formații, aceasta se datorește perseverenței în a-i menține, ceea ce i-a stimulat în pregătire. Pe cînd însă, îi vom vedea titulari și pe **Iordănescu, Ștefănescu, Sălceanu** sau **Crăciunescu ?**

ASCENSIUNEA LUI DUMITRU

Și, pentru că veni vorba — printre alții — de Dumitru, dar fără să facem un caz special din jucătorul feroviar, cîteva cuvinte despre promovări, de data aceasta pe treptele reprezentativelor.

N-a fost prima dată duminică (și nici ultima oară, sperăm) cînd tînărul mijlocaș giuleștean a făcut dovada excelentelor sale calități de tehnician și tactician, care știe să-și subordoneze jocul necesităților echipei, în apărare, la mijlocul terenului și chiar în atac. N-a fost remarcat numai odată pentru luciditatea, calmul, plasamentul și simțul său de orientare în teren, pentru calitatea sa indiscutabilă de coordonator și constructor de joc.

Prin aceste calități Dumitru s-a impus singur, după cum tot el singur este în măsură să le confirme și să le dezvolte în continuare, considerînd aprecierile elogioase ca stimulent și nu ca un motiv de înfumurare, de blazare. Cum, de altfel, s-a întîmplat cu o serie de fotbaliști care nu s-au împlinit și au rămas simple speranțe.

Selecționarea lui Dumitru în reprezentativa de tineret constituie primul pas de ascensiune. Jocurile în această selecționată îl ajută, fără discuție, să progreseze mai mult, să-și îmbogățească experiența internațională și să se obișnuiască cu atmosfera competițiilor oficiale. Îl considerăm indispensabil în echipa care va participa la Cupa Balcanică. Al doilea pas, însă, socotim că trebuie să-l facă selecționerii echipei naționale A incluzîndu-l pe Dumitru în lotul pentru sezonul internațional de toamnă. Sugerăm antrenorului A. Niculescu — receptiv, în ultimul timp, la părerile presei — să apeleze la serviciile acestui jucător tînăr cu reale perspective.

FINAL DE CAMPIONAT ATENȚIE LA DELEGĂRI!

În sfîrșit, și o problemă la ordinea zilei : arbitrajele. Campionatul a intrat în „sprint final". Mai sînt cinci etape și situația nu-i clarificată nici pe primele locuri și, mai ales, nici în zona retrogradării. Multe din partidele viitoare vor fi decisive în această privință. Se va juca „tare" pentru cucerirea punctelor salvatoare, în atmosferă de mare tensiune, ceea ce poate genera scene neplăcute care să compromită campionatul. Pentru preîntîmpinarea lor, rolul principal revine conducerilor echipelor și antrenorilor, dar și arbitrilor. Buna desfășurare a jocurilor, asigurarea unei sportivități în apărarea corectă a șanselor, regularitatea rezultatelor depind în mare măsură și de calitatea arbitrajelor.

De aceea atragem atenția Colegiului central de arbitri **asupra necesității unei mari exigențe și discernămînt în delegări, în alegerea arbitrilor.** Cei mai buni „cavaleri ai fluierului" de care dispune fotbalul nostru la ora actuală, a căror conduită, seriozitate și competență sînt îndelung și temeinic verificate să fie desemnați la conducerea tuturor meciurilor. Iar în cazul cînd, la solicitările cluburilor, federația noastră va apela și la arbitri străini, atunci să se insiste pe lîngă forurile respective pentru delegarea unor arbitri buni, din rîndul celor internaționali, cu reputație. Pentru că au fost suficiente exemple de arbitri străini care au condus chiar mai slab decît ai noștri...

Stelian TRANDAFIRESCU
Petre GAȚU

Carnet

PRIN CE E FRUMOS...

de EUGEN BARBU

Prin ce e frumos fotbalul ?

Este o întrebare la care s-a încercat să se răspundă de multe ori și nu știm încă dacă cineva a reușit să înghesuie în cuvintele scrise sau vorbite tot adevărul.

Unii spun că prin neprevăzut, dar iată că neprevăzutul nu și-a arătat colții lui de dragon, nici măcar la București, unde mulți dintre noi credeam că vom asista la un meci pe viață și pe moarte între **Steaua** și **Vagonul,** aflat în suită de victorii și gata de trîntă și tăvăleală. Realitatea, mult mai blîndă, ne-a arătat o echipă resemnată, fără veleități, practicînd un fotbal antebelic, cu stopuri pe cinci metri și pase date ca pe vremea lui Iordache (**Venus**). Un centru înaintaș (lucru tot mai rar pe terenurile noastre) gras și singular (Dembrovschi), un inter rătăcitor, jucînd rolul unui fel de half de margine (Sfîrlogea) și cam atît. Diferența de clasă a fost subliniată de scorul lejer cu care s-a încheiat partida, dar cronicarii lucizi nu pot să acorde notele mari citite în „Sportul" de luni, pentru că echipa militară, la rîndul ei, este **terminată** și la propriu și la figurat. Ea mai are doar cîțiva jucători care pot face față cerințelor unui fotbal modern : pe Suciu, Sătmăreanu, Dumitru Nicolae, Tătaru II și Creiniceanu. În rest, totul seamănă cu o corabie de muzeu pe care se mai văd urme osificate. Voinea a arătat, credem, odată pentru totdeauna, că a întîrziat prea mult în prima Divizie și că e vremea unei retrageri onorabile. Soo, ținut pe tușă atîta vreme, poate și din vina lui, a ratat ca un debutant în categoria **Onoare,** Pantea — cine era Pantea odată ? — este azi un gentleman rătăcit pe o margine a terenului, într-o plimbare duminicală la iarbă verde. Dumitriu III pentru care atîția s-au bătut, a luat proporțiile unui halterofil. Nici pe Vigu nu prea l-am văzut, nici pe Hălmăgeanu. Ce are de gînd conducerea tehnică ? Să țină la infinit pe tușă o serie de tineri talentați despre care s-a scris atît și care în ciuda semnalelor stau mai departe în anonimat.

Prin ce e frumos fotbalul ?

Prin aceea că la **Rapid** s-a ivit al doilea exemplar din seria buldogilor românești : Dumitru. Copilul ăsta, scrie toată presa de luni, a dat duminică, singur, un spectacol, el vrea să intre în Națională și o să intre, chiar dacă se aduc argumente că nu e copt, că ar fi bine să-l mai rodăm. Ca și în cazul Dumitrache, opoziția la pătrunderea între **tricolori** e înverșunată, dar talentul lui e prea mare (nu știm dacă și seriozitatea) ca să nu fie pus în slujba echipei României.

Dar prin ce nu e frumos fotbalul ?

Iată o întrebare care ne este sugerată de unele fapte arătate de ziarele de la începutul săptămînii. Unul dintre jucătorii interesanți ai campionatului, Iancu, după o lungă carieră înecată în scandaluri, goluri și chefuri, trebuie, se pare, să răspundă în fața justiției pentru unele fapte săvîrșite sub imperiul lui Bachus. Nu-mi plac victimele și nu aș fi scris despre el nici un rînd dacă nu m-ar fi indignat sfidarea conducătorilor clubului constănțean care au ținut să facă din Iancu, duminică, un erou, poate pentru ultima oară. Nu am văzut meciul la televizor. Unii spun că nefericitul a jucat bine și a înscris și un gol, dar un obraz pătat nu se spală cu fapte de ultimă oră. Poate că în orașul de pe malul mării Iancu este socotit un idol, pentru noi el rămîne un înger cu fața murdară și nu vreau să strig și eu cu toată lumea : afară ! Oricum, **afară** cu astfel de antrenori și conducători de club care scuipă pe orice principii morale pentru două puncte. Asemenea sfidări duc la prăbușirea legii, la nerespectarea ei și la abuzurile cele mai abominabile.

De ce e frumos fotbalul ?

Pentru că la Pitești, Piticul, nelăsîndu-se călcat pe coadă cu nici un chip, înfruntînd aerele țepene ale vedetelor și jucînd cu oameni necunoscuți încearcă să scape de la naufragiu un echipaj ce s-a autosabordat de multă vreme. El a venit cu bisturiul, nu cu musamaua. Este o diferență, domnule Dobrin, pe care atît te cocoloșim, și care nu-ți iubești echipa din moment ce fugi la circiumă cînd o suflare întreagă de pitești vrea forța dumitale, vrea talentul dumitale, nu injuriile dumitale. S-aude ? Chiar dacă ai dat gol duminică...

Va aduce meciul Dinamo Buc.—U.T.A. o clarificare?

JOCURI „CHEIE" PENTRU TITLU ŞI RETROGRADARE LA CRAIOVA, BUCUREŞTI ŞI ORADEA

DIVIZIA NAŢIONALĂ „A"

ETAPA A 25-A

CLASAMENTUL GENERAL

							ACASĂ							DEPLASARE						
1. U. T. ARAD (1)	25	14	4	7	39-21	32	14	12	1	1	28- 6	25		11	2	3	6	11-15	7	
2. RAPID Bucureşti (3)	25	12	5	8	36-29	29	15	9	5	1	24-12	23		10	3	0	7	12-17	6	
3. DINAMO Bucureşti (2)	25	12	4	9	43-27	28	**15**	**12**	**1**	**2**	**39-13**	**25**		10	0	3	7	4-14	3	
4. DINAMO Bacău (4)	25	12	4	9	30-27	28	13	12	1	0	26- 9	25		12	0	3	9	4-18	3	
5. „U" Cluj (5)	25	12	3	10	40-33	27	12	10	1	1	28- 6	21		13	2	2	9	12-27	6	
6. STEAUA Bucureşti (8)	25	11	4	10	43-34	26	15	7	2	6	27-20	16		**10**	**4**	**2**	**4**	**16-14**	**10**	
7. JIUL Petroşani (6)	25	10	5	10	27-25	25	12	8	4	0	20- 6	20		13	2	1	10	7-19	5	
8. „U" Craiova (7)	25	11	3	11	40-41	25	12	10	1	1	28- 9	21		13	1	2	10	12-32	4	
9. FARUL Constanţa (10)	25	11	3	11	32-34	25	13	11	0	2	22- 7	22		12	0	3	9	10-27	3	
10. A.S.A. Tg. Mureş (12)	25	11	3	11	29-33	25	13	11	1	1	21- 7	23		12	0	2	10	8-26	2	
11. POLITEHNICA Iaşi (9)	25	11	2	12	27-35	24	12	10	1	1	20- 6	21		13	1	1	11	7-29	3	
12. PETROLUL Ploieşti (11)	25	10	3	12	24-32	23	13	9	1	3	16- 8	19		12	1	2	9	8-24	4	
13. CRIŞUL Oradea (13)	25	7	8	10	27-27	22	12	5	6	1	20-10	16		13	2	2	9	7-17	6	
14. PROGRESUL Bucureşti (14)	25	7	8	10	24-32	22	15	6	7	2	19-14	19		10	1	1	8	5-18	3	
15. F. C. ARGEŞ Piteşti (15)	25	10	1	14	28-40	21	13	10	0	3	24-12	20		12	0	1	11	4-28	1	
16. VAGONUL Arad (16)	25	8	2	15	34-53	18	13	7	2	4	27-27	16		12	1	0	11	7-26	2	

Să-i fie dat oare celei de a 26-a etape a campionatului să rezolve cele două mari necunoscute ale întrecerii? Va hotărî, deci, cui îi va reveni cel de-al 51-lea titlu de campioană a României şi cine se va alătura *Vagonului* pe drumul spre Divizia B? Se pare că, într-adevăr, cele 25 de etape scurse au pregătit.... temeinic terenul pentru această a 26-a duminică. Prin jocul de pînă acum al rezultatelor, partidele *Dinamo Bucureşti — U.T.A.* (locul 3 cu 1), *Universitatea Craiova — Rapid* (8 cu 2), *Crişul — Petrolul* (13 cu 12) şi *Progresul — F.C. Argeş* (14 cu 15) au devenit decisive pentru o extremitate sau alta a clasamentului. (Am scos din cauză pe *Vagonul Arad*, care e puţin probabil că se mai poate salva de la... înec în ultimele cinci etape).

Deci: ce rezultate se pot obţine duminică 25 mai? Desigur, un calcul al probabilităţilor, cît de superficial, ar scoate la iveală *n* posibilităţi, *n* variante în raport cu rezultatele ce ar putea fi notate la finele meciurilor pe foile de arbitraj. Noi să încercăm a privi cele patru partide la care sorţii s-au fixat a fi decisive, numai prin prisma clasamentului. Aşadar:

● *Dinamo Bucureşti — U.T.A.* Învinsă la Constanţa, echipa din şoseaua Ştefan cel Mare s-a îndepărtat la 4 puncte de lider şi dacă duminică va învinge, mai favorizată ar fi formaţia feroviară! Dinamoviştii s-ar apropia la două puncte, iar rapidiştii — dacă înving la Craiova — la unul singur — deci un nou start pasionant în urmărirea textiliştilor, cu patru etape înainte de final, adică tocmai atunci cînd, de regulă, conturile sînt încheiate. Cum va privi U.T.A. meciul? Antrenorul *Nicolae Dumitrescu* ne spunea săptămîna trecută că *„U.T.A. este, de fapt, o familie. Pînă acum au lipsit ba unul, ba altul din membrii ei. În final însă vom fi cu toţii împreună, ne vom putea pregăti mai bine decît am făcut-o pînă acum"*. Deci...

● *Universitatea Craiova — Rapid.* Giuleştenii s-au dovedit în returul acesta „alpinişti" de forţă, de invidiat chiar şi de *Edmund Hillary* şi serpaşul *Tensing*, învingătorii de acum 16 ani ai Everestului. Într-un fel şi băieţii lui *Marin Bărbulescu* şi *Nicolae Cristescu* sînt înaintea asaltului final pentru cucerirea „Everestului" din acest an al fotbalului românesc. Ei au urcat, în zece etape, de pe locul 15 pe 2! Dar pentru a fi şi mai aproape de ţinta supremă, vor trebui să învingă acolo unde nu au reuşit niciodată, la Craiova, unde *Oblemenco* îi aşteaptă cu tirul pregătit.

● *Progresul — F. C. Argeş.* Este, în conjunctura actuală, unul din acele meciuri de rezultatul căruia atîrnă supravieţuirea uneia dintre echipe în Divizia A. Victoria fiind absolut necesară fiecăreia dintre cele două combatante, excludem egalitatea. De altfel, cu cîteva săptămîni în urmă, *C. Teaşcă*, antrenorul piteştenilor declara că echipa sa va fi salvată în cazul în care va învinge pe Progresul la Bucureşti.

● *Crişul — Petrolul.* Vor fi faţă-n faţă cele mai tinere echipe ale campionatului. Una — pe cale de constituire *(Petrolul)*; cealaltă *(Crişul)*, creată încă de acum 10 ani cînd activa în campionatul de pitici orădean. Spre deosebire de ocupantele locurilor 14 şi 15, şi *Crişului* şi *Petrolului* le este de bun augur chiar şi cîte un punct care le-ar da, în continuare, un ascendent faţă de următoarele lor.

Iată, dar, cum etapa a 26-a se profilează ca decisivă. Rămîne ca la conducerea celor patru partide să fie chemaţi arbitri oneşti, care să facă apel — în judecarea celor ce se vor petrece pe teren — numai şi numai la regulamentul de joc.

Mircea TUDORAN

● *O dispariţie senzaţională. Nu este vorba de titlul unui film western, nici de vreo afacere a „mafiei", ci de dispariţia de pe teren a celui mai bun jucător al Jiului, în min. 67. Egalaţi — cu cîteva minute mai înainte — elevii lui Ozon aveau nevoie mai mult ca oricînd de prezenţa „dirijorului"* Libardi. *Şi cu toate acestea,* Titus Ozon *l-a schimbat. De ce? „Nu mai avea suflu, dom'le", susţine* Ozon. *Dacă-i aşa, de ce n-a procedat la fel cu alţi jucători —* Mihai *sau* Sandu, *de exemplu — care se pare că îşi pierduseră suflul încă... de la intrarea pe teren?...*

● *„N-am nimic cu arbitrul Em. Vlaiculescu,* spunea antrenorul ieşean Justin Şerban; *îl apreciez chiar. Dar este a doua oară cînd ne arbitrează în acest sezon. Tot el a condus şi la Craiova".*

S-ar părea că arbitrul Vlaiculescu le poartă... ghinion ieşenilor: la Craiova ei au pierdut cu 4—1, duminică la Bucureşti cu 5—1...

● **8.000 de spectatori au ţinut să urmărească simbătă pe stadionul U.T.A., întîlnirea (2—2) a foştilor jucători de la U.T.A. şi Steaua. Robinsonadele lui** Toma şi Voinescu, **sobrietatea lui** Vasile Zavoda, Farmaţi **şi** Victor Dumitrescu, **driblingurile subtile ale lui** Petre Moldoveanu, Jurcă, Mercea **şi** Ţîrlea, **ca şi incursiunile lui** Tătaru **au încîntat asistenţa.**

Cea de-a 60-a aniversare a înfiinţării Uzinelor textile arădene a fost sărbătorită şi prin acest reuşit spectacol fotbalistic. Seara, la banchetul de la restaurantul „Cina", fiecare dintre jucători şi-a depănat firul amintirilor.

● **Schimb de flori la începutul partidei de la Bacău. Cîţiva copii au oferit arbitrilor şi celor doi internaţionali** (Ghiţă şi Dembrovschi) **buchete de cale. Atacantul băcăuan a primit florile de la „cel mai talentat fotbalist (după cum ne-au declarat gazdele) din echipa de copii :** Ion Solomon, **13 ani, extrem dreapta, adică postul pe care** Dembrovschi **a evoluat la Lausanne**

● *Dacă vă amintiţi, după meciul nul de la Atena, acest controversat jucător* Pircălab, *ne-a făcut o succintă declaraţie. Repetăm finalul ei:* „Regret nespus de mult că n-am făcut parte din echipa naţională. Nu mai fac promisiuni spectaculoase, dar voi lupta să-mi recîştig locul în reprezentativă". *Duminică, la Constanţa,* Pircălab *n-a apărut în formaţia sa şi nici măcar n-a făcut deplasarea cu lotul lărgit. Motivele sînt de ordin disciplinar.*

— Cum rămîne, Ioane, cu dorinţa ta?

● După meci, urmărit de sute de admiratori care-i solicitau autografe sau, pur şi simplu, îl aplaudau pentru partidele de la Lausanne şi cea cu Vagonul, *Sătmăreanu* a luat-o pur şi simplu la fugă, spre autobuz, ca să scape de „urmăritori".

● *Spectatorii mureşeni, necăjiţi de incapacitatea propriilor jucători, şi-au primit „idolii", la ieşirea de pe teren la pauză, cu apostrofări, iar pe oaspeţi cu aplauze. Deci,... aplauze pentru spectatori!*

● **În minutul 81 al meciului U.T.A. — Progresul, portarul de rezervă** Florea (P) **a pătruns pe teren în timpul jocului (oare el nu ştie că schimbările se fac numai cînd jocul este oprit?) pentru a-l înlocui pe** Mîndru. **Chiar în acel moment atacanţii U.T.A.-ei** Domide **şi** Axente **declanşaseră un atac, avîndu-l în faţă numai pe** Mîndoiu. **O acţiune care ar fi adus poate un nou gol, oprită însă, de arbitrul** M. Rotaru **datorită pătrunderii lui** Florea **pe cîmpul de joc. După părerea noastră, conducătorul jocului a procedat greşit, căci** Florea **se afla undeva la mijlocul terenului, departe de faza cu pricina şi în nici un caz nu ar fi avut cum să influenţeze jocul. În consecinţă,** Mircea Rotaru **a comis o greşeală gravă.**

● Tufan *şi* Kallo, *două viori prime din atacul Farului, au fost aplaudaţi duminică la scenă deschisă. Primul a vrut să-şi asigure un plus de garanţie pentru echipa naţională, iar al doilea, după cum ne-a mărturisit, ţine morţiş să-l secondeze. Atenţie, Lucescule!*

● **Încă un pretendent la „coroană". După U.T.A., Dinamo Bucureşti şi Rapid, acum visează la laurii de campioană şi Dinamo Bacău. Declaraţia ne-o făcuse înaintea partidei, preşedintele clubului, iar după meci** Ene Daniel, David **şi** Dembrovschi **făceau calcule.**

— Dacă cîştigăm la Vagonul, luăm un punct la Iaşi, avem partidele cu U.T.A. şi Rapid acasă, aşa că...

Se pare că logica este, în asemenea cazuri, un fenomen mult mai uşor decît... fotbalul. Constatare întărită şi de intervenţia în discuţie a antrenorului Nicuşor:

— Să discutăm despre lucruri mai serioase!

● Cîţiva jucători au înscris duminică primele lor goluri în actualul campionat. Printre aceştia: rapidiştii *Dumitru* şi *Angelescu* piteşteanul *Prepurgel*, mureşeanul *Dondoş*. În timp ce *Libardi* a realizat, tot duminică, un... event: a marcat primul lui gol din acţiune (celălalt a fost un penalti) şi pentru prima dată... n-a jucat un meci întreg în echipa sa..

● Tovarăşe Ferenczi, aveţi băieţi talentaţi, dar îşi pierd prea uşor controlul nervilor! De aceea stăruinţa de a-i pregăti trebuie dublată de o permanentă infuzie de calm şi disciplină pe care o pot primi în primul rînd din exemplul dv. Vă înţelegem enervarea, dar aveţi obligaţia să nu vă exteriorizaţi şi în faţa elevilor? Sîntem convinşi, de altfel, că o cunoaşteţi bine.

● În difuzorul avionului, cu care echipa Petrolul zbura spre Băneasa, s-a auzit deodată vocea pilotului: „Anunţăm echipa Petrolul că am mărit viteza la 700 km/oră, întrucît s-a anunţat din Cluj că **Uifăleanu** (n.n. — principalul autor al victoriei) zboară cu un alt avion, pe urmele noastre". S-a făcut haz, desigur. Dar de necaz!...

CONFIDENŢE... CONFIDENŢE...

● O notă bună pentru publicul piteştean. Venit la un meci la care nimeni nu avea chef să se amuze, el a întîmpinat echipa Crişul cu aplauze, ca pe un oaspete, nu ca pe un adversar. Evidenţiem fenomenul pentru că, din păcate, îl notăm cam rar pe stadioanele din provincie.

● Un sfert de oră după meciul de la Cluj, pe culoarul viu format de spectatori între cabinele jucătorilor şi poarta stadionului, păşea solitar şi stînjenit parcă de atîtea ovaţii, un om cărunt, subţirel şi cu zîmbet bun. Era antrenorul Cîrjan.

● Lucaci, *tînăra extremă de la A.S.A. „s-a jucat" cu* Mihai *şi* Sandu. *În min. 74 a căutat să „se joace" şi cu arbitrul* Al. Pîrvu. *A „căzut" spectaculos în careu — doar, doar ar obţine un penalti — dar degeaba. Ruşinat a căutat să se ridice şi — culmea — venindu-i o minge la picior, n-a mai avut reacţia necesară s-o introducă în poartă. Răzbunarea... balonului!*

● *Puţini spectatori constănţeni au observat că* Boc *şchiopăta uşor. La pauză, în cabine, el acuza o uşoară întindere-recidivă.* Bazil Marian *i-a spus doar atît: „Ce faci, Sandule, ne laşi la 0—0?"*

Şi Boc *a jucat tot meciul, la fel de bine ca şi la Lausanne. Admirabil efort de voinţă, dovadă de ataşament!*

● **În timpul partidei de tineret Dinamo Bacău — Universitatea Craiova, pe pista stadionului, arbitrul** A. Bentu **(ce urma să „fluiere" la meciul seniorilor) îl salută pe antrenorul** Ştefan Coidum.

— Cu mult respect, nea Fane!

La care, Ştefan Coidum **a replicat diplomatic.**

— Să vedem cum mă respecţi în teren!

● În etapa trecută, **cînd U.T.A. a jucat la Iaşi cu Politehnica, antrenorul arădenilor,** N. Dumitrescu, **declara:** „După jocul de azi, Domide nu merită să facă parte nici din echipa de tineret". **După meciul cu Progresul, acelaşi antrenor:** „Domide **merită să fie titular în echipa naţională"..**

● Nume noi în echipa Politehnicii Iaşi: fundaşul *Sofian* şi mijlocaşul *Dănilă*. Sînt doi juniori care au făcut parte din reprezentativa de juniori U.E.F.A. 1970 care a participat recent la turneul internaţional de la Zagreb.

● *Gherghel*, portarul Vagonului, arată, în acest final de campionat, disponibilităţi nebănuite, în orice caz care nu se întrezăreau după prima jumătate a întrecerii. Şi cîte sacrificii a făcut Vagonul pentru *Matache*...

● *În min. 58, tribunele au izbucnit în huiduieli la adresa lui Bone. De ce? Îl schimbase pe Silaghi cu Lungu. Înlocuitorul a jucat mai bine, iar la sfîrşitul meciului, Lungu şi Bone au ieşit de pe teren întîmpinaţi de ropote de aplauze. Ce scurtă e memoria microbiştilor!*

Portarul arădean **Gherghel** va reţine balonul şutat de **Voinea** (Steaua — Vagonul, 3—0)

Foto: Virgil ONESA

CLASAMENTUL GOLGETERILOR

16 goluri: Oblemenco (Universitatea Cv.) — 3 din 11 m

15 goluri: Dumitrache (Dinamo Buc.) — 1 din 11 m

14 goluri: Voinea (Steaua) — 3 din 11 m

13 goluri: Neagu (Rapid)

12 goluri: Tufan (Farul) şi Oprea („U" Cluj) — 3 din 11 m

10 goluri: Creiniceanu (Steaua) şi Grozea (Petrolul) — 1 din 11 m

9 goluri: D. Ene (Dinamo Bacău)

8 goluri: Petescu (UTA), Oaidă (Progresul) — 2 din 11 m, Dembrovschi (Dinamo Bacău)

7 goluri: Dembrovschi (Vagonul) — 3 din 11 m, Tătaru II (Steaua), O. Popescu (Jiul—Rapid), Mureşan (A.S.A.), Radu (F. C. Argeş), Sasu (Farul) — 2 din 11 m, Kun I (Crişul) şi Cuperman (Politehnica).

DUPĂ „SFERTURILE" CUPEI...

Astăzi, miercuri, sînt programate jocurile sferturilor de finală ale Cupei României, în care sînt angrenate şi cele trei echipe care luptă pentru titlul de campioană naţională. Iată programul acestor partide, extrem de interesante, fixate pe terenuri neutre:

Braşov: **Dinamo Bucureşti — U. T. Arad**
Sibiu: **Chimia Suceava — „U" Cluj**
Brăila: **Progresul Bucureşti — Farul Constanţa**
Bucureşti (Stadionul 23 August): **Rapid — Steaua**

Toate meciurile încep la ora 17. În caz de egalitate după prelungiri, la meciurile dintre echipe de categorii diferite se va califica cea de categorie inferioară, iar la cele de aceeaşi categorie echipa calificată va fi desemnată prin tragere la sorţi.

...ETAPA XXVI A DIVIZIEI A

Cele 7 echipe divizionare A de mai sus vor susţine apoi, duminică 25 mai, jocuri dificile — acasă sau în deplasare — care le vor solicita la efort deosebit. De remarcat că meciul de cupă **Dinamo — U.T.A.** va fi reeditat duminică, în campionat:

Bucureşti: **DINAMO — U. T. Arad** (0—3)
Cluj: **UNIVERSITATEA — A.S.A. Tg. Mureş** (1—3)
Bucureşti: **PROGRESUL — F. C. ARGEŞ Piteşti** (0—2)
Petroşani: **JIUL — STEAUA Bucureşti (0—2)**
Oradea: **CRIŞUL — PETROLUL Ploieşti (0—2)**
Craiova: **UNIVERSITATEA — RAPID Bucureşti** (0—2)
Iaşi: **POLITEHNICA — FARUL Constanţa (0—1)**
Arad: **VAGONUL — DINAMO Bacău (0—3)**

Jocurile vor începe la ora 17.30.

75.000 PE „WEMBLEY", 60.000 LA BERLIN, 65.000 LA HAMBURG...

Acestea sînt cifrele de spectatori înregistrate la trei meciuri internaționale. Pînă aici nimic surprinzător. Dar, aceste asistențe au fost consemnate la trei întîlniri între reprezentative... școlare : *Anglia — Țara Galilor* și *R. F. a Germaniei — Anglia* (dublu meci) ! Ceea ce constituie adevărate recorduri. Imaginea de mai sus prezintă o secvență din tribună, surprinsă în timpul meciului de la Londra. Pancarte, steguțe, entuziasm, urale nesfîrșite — într-un cuvînt atmosfera atît de obișnuită vîrstei spectatorilor...

●

JOHANN CRUYFF ÎȘI VA „TRĂDA" SUPORTERII ?

Johann Cruyff, prodigiosul jucător al lui *Ajax Amsterdam*, și al echipei Olandei, ar dori să se afirme — după cum am mai scris — și în lumea teatrului, mai precis în cea a muzicii ușoare. Acest lucru l-a declarat recent el însuși la sfîrșitul unui spectacol de televiziune în cursul căruia celebrul jucător a interpretat un șlagăr de mare succes al cărui text descrie viața și cariera unui boxer. Cu tot talentul dovedit, cunoscătorii în ale muzicii ca și în ale fotbalului afirmă că *Johann Cruyff* ar face o mare greșeală dacă ar abandona balonul rotund în jurul căruia și-a creat atîta faimă, atît în țară cît și în străinătate. Cu muzica ușoară ar trebui s-o ia de la capăt și este greu de crezut că actualii săi admiratori — ca fotbalist bineînțeles — i-ar ierta „trădarea".

●

MONEDĂ... NOUĂ ÎN FOTBALUL BRITANIC

Cu puțin timp în urmă, și-a făcut apariția în public (deci și în fotbal) noua monedă de 50 penny, al cărui curs legal va începe în Marea Britanie de la 1 octombrie a.c. Evenimentul a avut loc la meciurile dintre *Manchester City* și *Leicester* pe de o parte și *Celtic* și *Glasgow Rangers* pe de alta, adică finalele Cupei Angliei și respectiv Scoției. În ce a constat acest „eveniment" ? Simplu. Alegerea terenului de joc la începutul meciului s-a făcut, așa cum se obișnuiește peste tot, prin aruncarea de către arbitru a unei monede. Dar, de data aceasta nu a mai fost folosită o monedă de zece șilingi, ca pînă acum, de ani de zile, ci una de 50 penny, încă neintrodusă în circulație, dar care în acest fel a fost „oficializată" pe terenurile de fotbal, luînd locul celei vechi.

CUVINTE ÎNCRUCIȘATE

CAREU CU... GOLURI!

ORIZONTAL: 1) Cu gol relativ — La poartă. 2) Lansate în gol — Salut către tribune. 3) Gol — Acoperă un gol — Uvertura uverturii ! 4) În raft ! — Gol (pl.). 5) Zile la romani — Din campionat în campionat. 6) A chema la bară — Dinșii. 7) Marcat — A face golul. 8) Posedă — A urca scorul — Careu agricol. 9) (În) Gol ! — Între... oare ! 10) Neegalat — 1—0 la șah — Indică ratarea sau golul. 11) Nu a apucat să fie gol — Degajată de bec. 12) Venit mai demult — Gol (fem.).

VERTICAL: 1) Din nou gol (fem.) — Soldate uneori cu goluri. 2) Gol — Dominare cu goluri ! 3) Un gol de toată frumusețea — Dumitru — Nume de fată. 4) Extremele lui Cîrțan ! — Gol. 5) Legitimații — Sec și... gol. 6) A crea un gol în cupă ! — Golgeter, mai demult. 7) Cu bere sau... gol — Tragerea metalelor în fire. 8) Umple un gol (pl.) — Cupă. 9) Demonstrativ feminin — Gol nu stă în picioare — În față ! 10) Ține ! — Trag uneori în gol — Tras la poartă cu siguranță. 11) Bogați — Altă cupă. 12) Bară cu gol (pl.) — Ultimul gol.

GEORGE MARINĂ
Sibiu

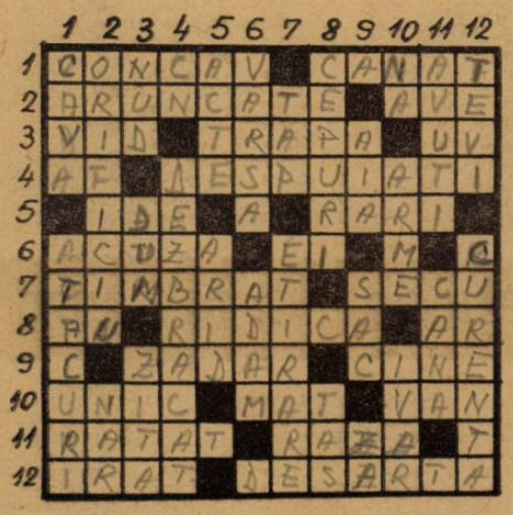

DEZLEGAREA CAREULUI DIN NR. 155

ORIZONTAL : 1) Crișul — Argeș — E. 2) Lupulescu — Stan. 3) Arad — Porto — Ale. 4) Sa ! — IFA — Ieșeni. 5) Alb — ADO — Nord — P. 6) Mazurachis — A.S.A.7) E — Inutil — Ibric. 8) N-v — S.L. — Reș — Ode. 9) Țană — Amator — N.S. 10) Go — Gruber — Nat. 11) Coman — Iugăre — E. 12) On ! — Dac — Radu — Da. 13) Cupă — Unire — Sau. 14) Olimpia — Ianina.

EXTERN MAGAZIN EXTERN

● **Un tînăr jucător vest-german, Werner Windolph, de la o echipă de amatori din Nürenberg, a încetat din viață în cursul unui meci, ca urmare a unei puternice lovituri cu mingea în regiunea inimii. Aceeași soartă a avut-o și un arbitru englez, Roy Harper din Sheffield. El conducea jocul York City — Halifax Rown din divizia a patra, cînd la un moment dat, după numai opt minute de la începere, a avut un violent atac de cord în urma căruia a decedat chiar pe terenul de joc.**

● **Premiul Uniunii ziariștilor sportivi englezi, acordat anual celui mai bun antrenor ca și titlul de „antrenorul anului", au fost obținute de Don Revie de la Leeds, noua campioană a Angliei. Premiul respectiv constă dintr-o cupă masivă de argint și suma de 1 000 lire sterline.**

● **F.C. Porto are un nou antrenor în persoana cunoscutului Elek Schwartz. Contractul între cele două părți este pe un an de zile.**

M O Z A I C

● **În locul lui Ștefan Bobek, care din sezonul viitor va activa în străinătate (la Olimpiakos), antrenor al reprezentativei Iugoslaviei a fost numit Dușan Nenkovici, care răspunde de pregătirea tehnică a echipei Hajduk Split și care pînă de curînd a condus echipa națională de juniori.**

● **Federația austriacă a desemnat cele patru echipe care o vor reprezenta la viitoarea ediție a Cupei Intertoto (fostă Cupa Rappan): Austria Viena, W.S.K., Rapid Viena și L.A.S.A.K.**

● **La meciul Scoția — Irlanda de Nord, disputat la Glasgow pe stadionul Hampden Park (135 000 locuri capacitate) s-a înregistrat cel mai mic număr de spectatori din istoria acestui stadion celebru: 7 843 plătitori ! Cauzele ? O ploaie torențială, greva lucrătorilor de la căile ferate și... televiziunea care a transmis meciul integral.**

● **Una din cele mai mari speranțe a fotbalului britanic, Tommy Craig, în vîrstă de 18 ani, a fost transferat de la Aberdeen la Sheffield Wednesday care a învins concurența celorlalte mari cluburi engleze care voiau să-l achiziționeze pe scoțian.**

● **Echipa-revelație a campionatului italian, Cagliari, deține și un record de... neinvidiat : înaintea ultimei etape, de-a lungul întregului campionat, a încasat de nu mai puțin de 18 ori barele porților adverse.**

„MANECHINUL BOBBY MOORE"

În viața sa particulară, cum se știe, faimosul internațional englez *Bobby Moore* este proprietarul unei case de mode din Londra. În această calitate, el a participat recent la o expoziție de mode organizată la Düsseldorf, în R.F. a Germaniei. Nu mică i-a fost surpriza văzînd la unul din standuri un manechin leit... *Bobby Moore*. Spre amintire s-a fotografiat în fața lui, în mijlocul cîtorva drăgălașe prezentatoare de modele.

HIDEGKUTI, OCWIRK ET CO DIN NOU ÎN ARENĂ

De curînd a avut loc la Budapesta o întîlnire de fotbal devenită tradițională, care a opus pe foștii internaționali maghiari celor austrieci. Printre cei care au evoluat cu această ocazie, în afară de cei pomeniți în titlu, s-au mai numărat **Budai II, Zakarias, Szuzsa, Hanappi.** Și de data aceasta, ca și în atîtea rînduri de-a lungul strălucitei sale cariere, cel mai bun de pe teren s-a dovedit același **Hidegkuti,** pe care-l vedem în fotografia din dreapta (tricou de culoare închisă) în luptă cu doi apărători austrieci.

„ANGAJĂM ANTRENOR !"

De curînd a apărut în presa britanică un anunț cu totul neobișnuit și pe care îl reproducem. După cum se știe, în Anglia este o mare criză de antrenori valoroși, cei mai mulți dintre cei care activează la marile cluburi fiind încă legați de acestea prin contracte pe mai mulți ani. Din această cauză, cunoscutul

club Blackpool, în criză și el de antrenori, a recurs la această soluție neobișnuită : anunțul în ziare. Candidatul trebuia să răspundă clubului printr-o scrisoare în care să arate vîrsta, pretențiile bănești, un „curriculum vitae" precum și alte detalii pe care le crede de cuviință. Așteptăm să vedem cîți tehnicieni se vor prezenta și care va fi cel ales.

CAMPIONII EUROPEI SANCȚIONAȚI !

Liga profesionistă engleză a hotărît să amendeze cu 10.000 lire sterline echipa Manchester United *pentru încălcarea normelor financiare. Într-un control efectuat s-a constatat că jucătorii echipei deținătoare a „Cupei campionilor europeni" au primit — ilicit — o substanțială primă de joc și un voiaj-premiu la Palma de Majorca după meciul cu Estudiantes din cadrul finalei „Cupei intercontinentale", terminat — după cum se știe — la egalitate (1—1). Conform normelor actualmente în vigoare în fotbalul profesionist englez, jucătorii nu pot primi prime de joc decît în caz de victorie. Or, măsura conducerii clubului englez de a premia jucătorii în afara normelor stabilite, constituie o încălcare a acestor legi. Controalele severe efectuate asupra justeții sumelor cîștigate de jucători a scos la iveală această abatere care, după cum se vede, a fost sever sancționată.*

FOTBAL

REVISTĂ SĂPTĂMÎNALĂ
Redacția și ad-tia : București, Bd. Mărăști 26, sectorul I, telefon 17.55.18

COLEGIUL DE REDACȚIE

Constantin Chiriță, Ștefan Covaci, Gh. Dumitrescu, Pavel Marcu, Aurel C. Neagu (redactor șef), **Angelo Niculescu, Andrei Rădulescu, Dumitru Tomescu, Stelian Trandafirescu** (redactor-șef adjunct), **Radu Urziceanu** (secretar general de redacție), **Emerich Vogl, Ion Voica, Ion Voinescu.**

Prezentarea grafică **Liviu Bobocea**

TURNEUL U.E.F.A.

În 8 orașe din R. D. Germană a început duminică o nouă ediție a acestui adevărat campionat european al echipelor reprezentative de juniori disputat sub titulatura de „Turneul U.E.F.A.". La startul întrecerii a fost, firește, și reprezentativa țării noastre, prezentă pînă acum în 13 ediții în care și-a onorat palmaresul cu o victorie finală (București, 1962) și cu prezența în finala competiției (Viena, 1960)

Primele rezultate înregistrate de reprezentanții noștri ne îndrituiesc speranțele în tînăra noastră reprezentativă, ale cărei forțe au fost probate și de turneul susținut cu o lună în urmă (și cîștigat) la Cannes, în Franța.

Acum, după două partide cîștigate, în fața **Turciei** și a **Portugaliei**, tinerii noștri reprezentanți vor aborda partida de joi, cu selecționata **Uniunii Sovietice**, cu toată atenția, căile spre unul din locurile de frunte ale ierarhiei juniorilor din Europa deschizîndu-li-se tot mai mult. Dar cît de greu a fost ca băieții lui **Gh. Ola** să ajungă aci !

ROMANIA — TURCIA 2—1 (0—1)

Riesa, 17 mai a.c.

AU MARCAT : Necati (min. 33 din 11 m.), Beldeanu (min. 56 și 60).

STADIONUL „Ernst Grube", timp frumos, teren bun, 5.000 spectatori.

ROMÂNIA : Ariciu — Cristache, Cringașu, Broșovschi, Hainal — Stefănescu (min. 70 : Vișan) Naom, Beldeanu — R. Ionescu, Caniaro (min. 28 : Atodiresei), Petreanu.

TURCIA : Mustafa — Umran, Tuncay, Abduraman, Fikret — Orhan, Erhan — Necati, Ibrahim, Rașid, Adem.

A condus bine, Robert Helies (Franța)

Ne amintim astfel, de crisparea cu care au abordat prima partidă, cea disputată în compania reprezentativei **Turciei** și în care pînă cu 24 de minute înaintea fluierului final (este știut că în Turneul U.E.F.A. meciurile durează cîte 80 de minute) trăiserâ sub spectrul înfrîngerii. A urmat acel gol al lui **Beldeanu** care a adus egalitatea pe tabela de marcaj și cel de al doilea semnat tot de el, prin care ne-a surîs victoria. Dar, cum am spus, echipa noastră a început jocul speriată parcă de competiția la care participă și de adversarul pe care-l are în față. O schimbare, oarecum fortuită, în „11"-le aliniat la începutul jocului, datorită accidentării lui **Caniaro** (de fapt o recidivă a unui traumatism mai vechi) dar și inspirată, a avut ca efect pur și simplu trezirea echipei dintr-o letargie semi-totală. Apariția pe teren a micuțului arădean **Atodiresei** a revitalizat pur și simplu jocul, eforturile singulare ale lui **Beldeanu**, conjugîndu-se de astă dată cu ale noului venit, trăgînd după ei și pe ceilalți jucători spre poarta formației Turciei. Fazele, mai ales în repriza a doua, au început să se clarifice, a'acurile debordante purtînd amprenta lucidității. Și de unde

A doua victorie:

România—Portugalia 2-0!

De la trimisul nostru special, LAURENȚIU DUMITRESCU

în prima repriză reprezentanții noștri ajungeau cu greu pînă în fața porții apărată de **Mustafa**, în cea de-a doua au ajuns să șuteze la poartă în fiecare minut, și chiar de mai multe ori de-a lungul aceluiași minut. Tot timpul peste adversari, ei au ratat 5—6 ocazii. Numai lipsa de calm în clipele premergătoare

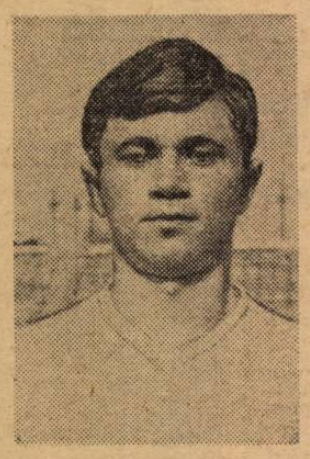

ATODIRESEI

loviturilor la poartă i-a privat pe jucătorii noștri de înscrierea a încă 3—4 goluri pe care le-ar fi meritat cu prisosință. De altfel, după fluerul final, arbitrul **Helies** ne spunea că **„Jucătorii dv. au fost formidabili în repriza a doua ; parcă a apărut pe teren o altă echipă !"** Ne-am întrebat și noi de ce n-a apărut pe teren încă din primul minut această **„echipă irezistibilă"** cum au calificat-o și conducătorii delegației turce. Răspunsul ni l-au dat chiar jucătorii în autobuz, pe drumul de la **Riesa** spre **Leipzig. „Pînă ne-am încălzit, a trebuit să treacă destul timp"** spuneau ei. Iar **Cringașu, Beldeanu** și **Hainal** și-au propus ca în partida cu juniorii portughezi să pornească tare încă din start și să-i angreneze și pe ceilalți coechipieri.

Și s-au ținut de cuvînt. Au început mult mai decis ca în jocul precedent. În general jocul echipei noastre se caracterizează printr-o tehnicitate foarte bună și o pregătire fizică excelentă. De altfel cronicile apărute în presa de specialitate cum ar fi **„Deutsches Sport Echo", „Junge Weltsport", „Die neue Fussball woche"**, scot în evidență tocmai tehnica foarte bună a românilor, iar o serie de spectatori cu care am stat de vorbă, marți pe stadionul **„Ernst Thälman"**, mi-au spus că de mult n-au mai văzut un joc atît de bun din punct de vedere tehnic.

Dar să revin la jocul cu Portugalia care ne-a adus cea de-a doua victorie în turneu. Și de data asta s-au ratat foarte multe ocazii, ceea ce conduce la concluzia că tinerii noștri fotbaliști nu reușesc să se concentreze în fazele de finalizare. De pildă, **Petreanu** a scăpat ocazii în minutele : 10, 36, 38, **Radu Ionescu** a ratat în minutele 49 și 64, fiind imitat de **Naom** în min. 58. Și nu le-am notat decît pe acelea care s-ar fi putut cel mai ușor transforma în goluri. Și cît de bine ne-ar fi prins o „provizie" cît mai bogată pentru jocul final din grupă, cu reprezentativa Uniunii Sovietice (care azi a învins selecționata Turciei cu 3—0).

Mult mai mult ne așteptam de la reprezentativa Portugaliei. În general, lusitanii au jucat destul de bine în cîmp dar au șutat rareori la poarta lui **Ariciu**. Nu e mai puțin adevărat că s-au și apropiat foarte greu de buturile noastre, apărarea făcîndu-și datoria. Doar **Helder** (min. 14) și **Serafim** (min. 21) au avut poziții ceva mai avantajoase de șut.

Vorbeam despre tehnicitatea juniorilor noștri. Cele două goluri marcate probează și ele acest lucru : **Ștefănescu** a deschis scorul printr-un șut din întoarcere, fructificînd o pasă a lui **Atodiresei**, iar acesta din urmă a mărit diferența în urma unei lovituri libere executate de **Broșovschi**. Arădeanul a executat peste apărătorii portughezi, **Atodiresei** a țîșnit, **Luz** i-a ieșit înainte, micșorîndu-i unghiul, dar atacantul nostru a fost mai iute și, cu capul, a trimis mingea în gol.

ROMANIA — PORTUGALIA 2—0 (1—0)

Karl Marx Stadt, 20 mai

AU MARCAT : Ștefănescu (min. 25), Atodiresei (min. 78)

Stadionul „Ernst Thälman", timp frumos, teren bun.

ROMANIA : Ariciu — Cristache, Cringașu, Broșovschi, Hainal — Naom, Beldeanu — R. Ionescu, Ștefănescu, Atodiresei, Petreanu.

PORTUGALIA : Luz — Laranjeira, Tomas, Barbosa, Peixoto — Helder, Carolino — Eduardo Jorge, Joao Machado, (min. 60 : Carlos Simoes), Serafim, Jacinto.

A ARBITRAT : M. Ciuikov (Bulgaria).

★

Joi la Zwickau, al treilea joc, cu reprezentativa Uniunii Sovietice, egala noastră din turneul de la Cannes, un fel de finală a grupei. Să sperăm că vom trece cu bine și acest examen.

REZULTATE, CLASAMENTE GRUPA A : România — Turcia 2—1 (0—1), U.R.S.S. — Portugalia 2—1 (1—0), România — Portugalia 2—0 (1—0), U.R.S.S. — Turcia 3—0 (1—0).

1. U.R.S.S.	**2**	**2**	**0**	**0**	**5—1**	**4**
2. România	**2**	**2**	**0**	**0**	**4—1**	**4**
3. Portugalia	**2**	**0**	**0**	**2**	**1—4**	**0**
4. Turcia	**2**	**0**	**0**	**2**	**1—5**	**0**

Joi, 22 mai, sînt programate partidele : Turcia — Portugalia (la Leipzig) și România — U.R.S.S. (la Zwickau).

GRUPA B : Anglia — Malta 6—0 (3—0), R.D. Germană — Cehoslovacia 1—0 (1—0), Anglia — Cehoslovacia 3—1 (2—0), R.D. Germană — Malta 10—0 (4—0).

GRUPA C : Spania — Franța 1—0 (1—0), Bulgaria — R.F. a Germaniei 1—0 (0—0), R. F. a Germaniei — Franța 0—1 (0—1), Bulgaria — Spania 3—1 (3—1).

GRUPA D : Iugoslavia — Austria 2—0 (2—0), Scoția — Polonia 1—0 (1—0), Austria — Scoția 1—2 (0—1), Iugoslavia — Polonia 0—0.

DIN CULISELE FOTBALULUI INTERNAȚIONAL

● Mai înainte de a vă introduce, stimați cititori ai revistei „Fotbal" în „culisele fotbalului internațional", vreau să vă spun în două cuvinte despre atmosfera existentă după meciul de la Lausanne în cercurile fotbalistice de la noi, din Elveția.

Toate ziarele, în cronicile și post-cronicile lor, au scris că **victoria echipei României se datorește jocului său inteligent și că cele două puncte cucerite sînt pe deplin meritate.** Se scrie că România a jucat la Lausanne așa cum Elveția a jucat și a cîștigat la Porto, cu echipa lui **Eusebio.** În urma rezultatului de miercuri 14 mai, România este privită ca echipa cea mai îndreptățită să meargă în Mexic. Dar, în același timp, elvețienii speră și într-o victorie a Portugaliei, la București...

● Și acum, „culisele". S-a vorbit despre cunoscutul jucător vest-german **Wolfgang Overath** că va întări în sezonul viitor formația elvețiană **Grasshoppers,** care i-a oferit condiții foarte avantajoase. **Real Madrid** însă, l-a supralicitat și conducătorii echipei spaniole erau mai mult ca siguri că în toamnă **Overath** se va număra printre jucătorii lor. Dar iată că **Overath** a încheiat un nou contract cu echipa sa, F.C. Köln, contract care expiră în iunie 1973.

● De la o vreme întîlnim în fotbal tot mai multe... furturi. De curînd, la Paris, pe stadionul St. Ouen, dintr-o suburbie a capitalei, s-a disputat partida Red Star Paris — Nantes. După meci, hoții s-au introdus într-o cameră a administrației stadionului de unde au furat întreaga sumă încasată pe biletele vîndute, aproximativ 500.000 franci francezi. O altă hoție — bizară — s-a produs în orașul spaniol Vilazar. După un meci disputat pe stadionul comunal, portarul stadionului a vrut, firesc, să închidă stadionul. Și a văzut că... cele cinci porți de oțel ale stadionului au dispărut !

● O pierdere grea a suferit sir **Alf Ramsey** în dorința lui de a construi o echipă de fotbal cît mai bună pentru C.M. 1970. Printre cei vizați de **Ramsey** se afla și **Peter Khnowles,** considerat ca unul dintre cele mai mari talente ale Angliei, jucător la Wolverhampton Wanderers. **Peter Khnowles** și-a încheiat cariera sa de fotbalist la 22 de ani, devenind pastor.

● Să încheiem tot cu o noutate din Anglia : **Nobby Stiles,** „mijlocașul de fier" al reprezentativei Angliei tip C.M. 1966, cel care i-a înspăimîntat pe toți cei cu care a venit în contact pe terenul de fotbal, a fost rănit ! Mai mult, va trebui operat de menisc. În plus, el va avea de efectuat și o suspendare de o săptămînă dictată după partida-retur dintre **Manchester United** și **A.C. Milan.**

MARIO WIDMER

Zürich, 20 mai

CÎND SE VA DISPUTA FINALA „CUPEI ORAȘELOR TÎRGURI" ?

Comitetul de organizare al celei de-a treia cupe europene, a orașelor tîrguri, a hotărît ca finala ediției 1968/69 să se dispute **la 27 mai și 11 iunie,** deci **în partidă dublă,** spre deosebire de celelalte două cupe a căror finală este simplă. În ultimul meci al „Cupei orașelor tîrguri" se vor întîlni **Ujpest Budapesta** și cîștigătoarea din întîlnirea **Newcastle — Glasgow Rangers** (0—0 în prima manșă a semifinalei).

UN SUPER-TURNEU EUROPEAN ÎNTRE CÎȘTIGĂTOARELE CELOR TREI CUPE ?

Revista maghiară **„Kepes sport"** a făcut o interesantă propunere menită — după opinia publicației budapestane — să creeze o competiție de mare atracție.

Ce propune revista maghiară ? **Organizarea unui turneu între cluburile cîștigătoare ale celor trei cupe europene, eventual în locul dublei confruntări dintre echipele campioane europeană și sud-americană.** Noua competiție ar oferi prilejul unor „șocuri" spectaculoase între **A. C. Milan** sau **Ajax, Barcelona** sau **Slovan Bratislava** și **Ujpest, Newcastle** sau **Glasgow Rangers.**

TRELLES ÎNLĂTURAT, DUPĂ 12 ANI, DE LA CONDUCEREA ECHIPEI MEXICULUI !

De pe lista selecționerilor, publicată de revista noastră în numărul trecut, a căzut un nume. Este vorba de mexicanul **Ignacio Trelles,** care de 12 ani s-a ocupat de destinele reprezentativei Mexicului. Înlocuirea lui **Trelles** a fost decisă de comitetul executiv al federației mexicane, ca urmare a comportării și rezultatelor slabe ale echipei în cursul recentului turneu în Europa. Cum se știe, Mexic a reușit o singură victorie (2—0 cu Norvegia), două meciuri nule (0—0 cu Portugalia și Spania), iar în rest a pierdut (1—2 cu Luxemburg, 0—2 cu Belgia, 0—1 cu Suedia și 1—3 cu Danemarca). Succesorul lui Trelles este **Raul Cardenas.**

PRONOSPORT

1. Ungaria — Cehoslovacia	1
2. Dinamo Buc. — U.T.A.	1
3. „U" Cluj — A.S.A. Tg. Mureș	1
4. Jiul — Steaua	1
5. Crișul — Petrolul	1
6. „U" Craiova — Rapid	1
7. Polit. Iași — Farul	1
8. Vagonul — Din. Bacău	2
9. Dunărea — Portul	1
10. Progresul Br. — Oțelul Gl.	1
11. C.S.M. Reșița — Polit. Tim.	1
12. C.F.R. Tim. — Ind. sîrmei	1
13. Gaz metan — Metalul Tr. Sev.	1

DIN EVENIMENTELE SĂPTĂMÎNII

RĂMÎNE SAU NU BOULOGNE ? Problema antrenorului echipei franței continuă să rămînă nerezolvată. **George Boulogne** a acceptat să-i conducă destinele doar în mod provizoriu, pînă cînd federația va desemna persoana titularului, loc rămas vacant după demisia lui **Dugauguez.** Federația însă, dorește ca **Boulogne** să ocupe acest loc, măcar pînă la sfîrșitul sezonului 1969—70.

BOLOGNA A CÎȘTIGAT TURNEUL DE JUNIORI DE LA ZAGREB. În finala turneului internațional de juniori de la Zagreb (unde echipa 1970 a României s-a clasat pe locul doi, după Austria, la golaveraj) s-au întîlnit Austria și F. C. Bologna. Juniorii italieni au învins cu 4—0 (2—0) !

INCIDENTE LA MARSILIA. Nemulțumiți de arbitraj, suporterii echipei Olympique Marseille — după terminarea meciului cu R.C. Strasbourg (0—0) — au pătruns pe teren, dar au fost întîmpinați de organele de ordine. S-au produs busculade care au continuat și în afara stadionului. Fanaticii suporteri au aruncat cu sticle și alte obiecte asupra polițiștilor.

BULETINUL PRELIMINARIILOR C. M. 1970

Preliminariile campionatului mondial 1970 continuă în toate zonele, potrivit programului comunicat la F.I.F.A. Asemenea întîlniri au avut loc în zonele Europa și Africa.

Pe continentul nostru s-au disputat în ultimul timp două partide în grupa VII și una în grupa VIII. **Scoția** nu putea avea probleme, mai ales la **Glasgow,** în fața **Ciprului** și nici n-a avut : 8—0 (3—0). În schimb, rivala sa, R. F. a Germaniei a avut de trecut peste replica neașteptat de dîrză a austriecilor și n-a obținut victoria decît datorită aceluiași prodigios atacant **Gerd Müler,** care a marcat golul victoriei — ca și la **Nicosia** — în finalul jocului (min. 88 !). Meciul s-a jucat la **Nürnberg...** În această grupă mai sînt de disputat trei jocuri iar **Scoția** și **R. F. a Germaniei** continuă să fie la egalitate. Decisivă va fi confruntarea dintre ele, de la 22 octombrie, la Hamburg.

1. SCOȚIA	**4**	**3**	**1**	**0**	**18—2**	**7**
2. R. F. a Germaniei	**4**	**3**	**1**	**0**	**5—1**	**7**
3. Austria	**5**	**2**	**0**	**3**	**10—6**	**4**
4. Cipru	**5**	**0**	**0**	**5**	**2—25**	**0**

La Rotterdam, echipa **Poloniei** a pierdut meciul cu **Olanda** (0—1) în penultimul minut și o dată cu el și-a văzut diminuate șansele la primul loc. Clasamentul la ora actuală :

1. OLANDA	**4**	**3**	**0**	**1**	**7—2**	**6**
2. Bulgaria	**2**	**2**	**0**	**0**	**4—1**	**4**
3. Polonia	**2**	**1**	**0**	**1**	**3—2**	**2**
4. Luxemburg	**4**	**0**	**0**	**4**	**2—16**	**0**

În zona africană, o surpriză : **Sudan** a eliminat **Etiopia** cu 1—1 (la Addis Abeba) și 3—1 (la Khartum), calificîndu-se pentru turneul final al grupei a XVI-a, la care vor mai participa învingătoarele din partidele **Maroc — Tunisia** (0—0 la Tunis și Casablanca, se va juca un al treilea meci) și **Nigeria — Ghana** (2—1 în primul joc).

Începînd de luna viitoare va începe întrecerea cea mai pasionantă : a echipelor naționale din țările sud-americane. Va reuși Brazilia să se califice pentru Mexic ? Vom vedea.

Redacția și administrația : Bd. Mărășești nr. 29 Tiparul : I. P. „Informația", str. Brezoianu 23 — 25

PROLETARI DIN TOATE ȚĂRILE, UNIȚI-VĂ!

FOTBAL

REVISTĂ SĂPTĂMÎNALĂ
ANUL IV
157
MIERCURI
28 MAI 1969
12 PAGINI
2 LEI

DERBIUL DINAMO — U.T.A. NE-A ÎNCÎNTAT!

Excelentul „meci-derbi" al etapei de duminică (DINAMO BUCUREȘTI — U.T.A. 4—3), care a încîntat prin înaltul său nivel spectacular pe iubitorii fotbalului prezenți pe stadion sau în fața televizoarelor, a fost dominat de personalitatea jucătorului bucureștean LUCESCU.
Autor a două goluri, extremul stînga al echipei naționale și-a confirmat încă o dată forma deosebită din acest final de sezon.
Iată-l pe Lucescu, în tricou de culoare închisă, în duel cu arădeanul Bacoș. Foto : P. COZIA FOTOGRAFIE PREMIATĂ

Pagina 3:

UN INTERESANT CALCUL PRIVIND ȘANSELE ECHIPEI ROMÂNIEI PENTRU TURNEUL FINAL AL C. M.

ÎN VÎLTOAREA FINALULUI DE CAMPIONAT

Redactorii noștri discută cele 4 meciuri de duminică, importante în lupta pentru titlu și evitarea retrogradării

Pagina 8:

SE APROPIE TURNEUL FINAL AL CAMPIONATELOR ȘCOLILOR PROFESIONALE

Rezultatele finalelor campionatelor pe ministere

TINERE TALENTE

LA TURNU SEVERIN, CUGIR...

După încheierea jocului de categoria B dintre Metalul Tr. Severin *și* A. S. Cugir, *spectatorii au izbucnit într-un ropot de aplauze. Ele erau adresate severinenilor pentru victorie, oaspeților pentru modul în care au înțeles să abordeze jocul, dar mai ales tinerelor talente care luaseră parte la joc.*

Este vorba de minusculul extrem dreapta, Gh. Bota, *născut la 15 decembrie 1953, care timp de 37 de minute a reușit să pună în derută apărarea adversă; de mijlocașul* Iacob Lucian, *născut la 12 septembrie 1951, inițiatorul cîtorva contraatacuri periculoase; și extremului* Ion Muschici, *născut la 16 mai 1950. Se cuvine să subliniem, cu această ocazie, încrederea acordată de asociația sportivă „Metalul" Tr. Severin acestor speranțe, încredere semnată în special de antrenorii C. Lăpădat și Fl. Andrei.*

Dar, cum am spus, aceste aplauze s-au adresat și unor fotbaliști foarte tineri și talentați prezenți în formația din Cugir. De pildă, Dorin Danciu, *născut la 21 aprilie 1952, arătase reale calități, ca și colegul său de echipă* Sandu Vasarhelean, *născut la 18 ianuarie 1951. Aceleași aprecieri, deci, și la adresa conducerii și antrenorului din Cugir.*

Iată, deci, că întîlnirea de la Tr. Severin poate fi pe drept cuvînt denumită ca „întîlnirea tinerelor talente".

GHEORGHE MANAFU
corespondent

...ȘI LA BAIA MARE

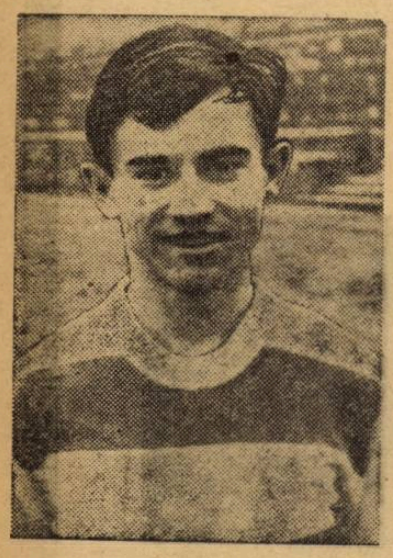

Numele lui I. Rednic *este mai puțin cunoscut în lumea Diviziei B. Dar avem toate speranțele că acest tînăr jucător, recent introdus în echipa de bază a Minerului Baia Mare de antrenorul* Constantin Voroneovschi, *se va dovedi unul din realele talente ale fotbalului nostru. În partida cu C.F.R. Timișoara (3—0 pentru Minerul), cu toate că nu a înscris nici un punct,* Rednic *a fost autorul moral al celor trei goluri.*

Pe Rednic *îl așteaptă satisfacții și mai mari dacă va da dovadă în continuare de modestie, va asculta de sfaturile antrenorului său și se va pregăti la fel de bine ca pînă acum.*

LUDOVIC CHIRA
corespondent

ATUNCI CÎND ECHIPA MERGE...

Spectatorul de fotbal este, cel mai adesea, un om foarte de treabă, sentimental și... cu memorie scurtă! El uită ce a îndurat cu o duminică în urmă și, deși se jurase să nu mai meargă la stadion, își ocupă locul lîngă prietenul cu care făcuse legămîntul. Dar e bine așa! În definitiv, asta face parte din fotbal...

Așa se explică și tribunele tot mai pline ale cochetului stadion Metalul, din parcul „Sub arini"; comportarea relativ bună a echipei sibiene, C.S.M., în acest campionat și în special în retur, face ca, de la etapă la etapă, numărul spectatorilor să fie în creștere. În medie sînt cîte 6.000—7.000, dar numărul lor sporește, atunci cînd se anunță partide interesante, pînă la 10.000.

Pentru a vă ilustra și mai bine dragostea sibienilor pentru echipa lor — și, în general, pentru fotbal — vă prezentăm alăturat o fotografie luată recent, cu ocazia partidei dintre C.S.M. Sibiu și Olimpia Oradea (3—1).

ILIE IONESCU
corespondent
Foto:
HANS ROTH

DIN NOU DESPRE RELAȚIILE CLUB-SUPORTER

Ne-am ocupat nu o dată în coloanele revistei noastre de o anume indiferență pe care o arată cluburile (sau jucători chiar dintre cei mai cunoscuți), pentru scrisorile pe care le primesc din partea simpatizanților lor. Poșta ne-a adus zilele trecute cîteva scrisori în care ni se relatează tocmai astfel de situații. Dar mai bine să dăm cuvîntul corespondenților noștri:

„Simpatizez echipa de fotbal Rapid București. Am asistat la jocurile ei disputate nu numai la Iași sau București, ci și la Craiova sau la Ploiești. Citind cu mult timp în urmă un articol al șefului secției de Propagandă al clubului care promitea, în ziarul „Sportul", că după șase luni de achitare a cotizației se vor trimite suporterilor fanionul și insigna clubului și o fotografie a echipei, am achitat cotizația pe șase luni. Am avut apoi ocazia să merg la București și m-am gîndit să trec și pe la clubul Rapid. Am trecut. Și atunci s-a produs ruptura: am fost la casieria clubului să întreb ce se face cu promisiunea făcută, dar mi s-a spus că acele simboluri nu se dau și mi s-a întors spatele. Am fost jignit de această atitudine care, împreună cu tăcerea clubului la patru scrisori trimise pentru lămuriri, m-au făcut să încetez a mai trimite cotizația". (Din scrisoarea trimisă de DAN REBEGEA, student în anul III la Facultatea de Electrotehnică din Iași).

„M-am hotărît să devin membru susținător al clubului preferat, Rapid. Am trimis o scrisoare în care ceream unele lămuriri cu privire la formele ce trebuie să le îndeplinesc pentru a deveni cotizant. Nu am primit nici un răspuns. Am mai scris încă una, dar nici de data asta n-am avut mai mult succes. Aș fi vrut să trimit și cotizația dar... Mă gîndesc cîți bani pierde clubul dacă respinge „avansurile" făcute de suporteri! Faceți-vă ecoul dorinței mele pe lîngă clubul Rapid și căutați să-i lămuriți pe tovarășii de acolo că susținători sînt destui, în țară, dar dacă procedează cu toți cum s-a procedat cu mine..." (Din scrisoarea expediată de DINU CONSTANTIN, str. Eroilor, Blocul 16, ap. 58, et. IV, Blaj, jud. Alba).

Un alt cititor ne scrie despre misivele sale adresate clubului bucureștean Progresul: **„Am scris de cel puțin 3—4 ori pînă acum clubului, solicitînd, contra cost, fotografii cu autograful fiecărui jucător și insigna clubului, însă n-am primit absolut nici un răspuns. De-ar ști dînșii cît sufăr cînd pierde echipa și cît mă bucur cînd cîștigă! Vă rog să interveniți pentru mine pe lîngă jucătorii Progresului să se satisfacă dorința unui înfocat susținător al lor, de pe meleagurile Tîrgoviștei".** (NIȚA NICOLAE, str. Maior Brezișeanu nr. 35, Tîrgoviște).

De ce este nevoie să publicăm mereu astfel de note? De ce este nevoie ca cei ce scriu clubului să ne ceară nouă să intervenim pe lîngă acestea pentru satisfacerea dorințelor lor? Și să ne mai mirăm că un club cu atîția simpatizanți, cum este Rapid, are numai 150 de membri susținători? Nici nu este de mirare dacă sînt tratați cu atîta indiferență!

— m. t. —

P. S. Am publicat adresele complete ale celor ce ne-au scris, în speranța că cei în cauză le vor răspunde.

POȘTA REDACȚIEI

NICULAI MĂCIUCĂ, com. Tarcău, jud. Neamț. 1) Nu redacția este vinovată că în comuna dv. sînt trimise numai cîte două exemplare din revistă. De difuzarea revistei se ocupă o instituție specializată: Oficiul special pentru expedierea presei (O.S.E.P.). Poate că cei în drept, citind acest răspuns, vor expedia mai multe exemplare în comuna Tarcău. Noi vă propunem însă să vă abonați (abonamentul îl puteți face la oficiul poștal din comună). În felul acesta vă asigurați primirea cu regularitate a revistei. 2) Dacă va juca Pîrcălab în meciurile cu Grecia și Portugalia, din toamnă? Depinde numai de el.

COSTICĂ VELEV, Bd. Alex. Ioan Cuza 71, Brăila. Am publicat adresa dv. completă pentru ca cei ce, eventual, ar avea numerele ce vă lipsesc dv. (din august 1968 pînă în martie 1969) să vă scrie direct).

LENUȚA GAFENCU, Botoșani. Consemnăm aci felicitările dv. adresate echipei Chimia Suceava pentru succesele din „Cupa României".

DAN CARTAS, București. Iată formațiile care vă interesează: **România — Bulgaria 6—1 (3—0)**, București 25.IV.1926. România: Kiss — Barta, Szekely — Sternberg, Oțeleanu, Geller — Strock II, Guga, Kugelbauer, Auer II, Csomag. **România — Bulgaria 3—2 (1—1)**, Sofia, 15.IX.1929. Au jucat: Lăpușneanu — Czako, Bürger — Borbil I, Pop, Ciolac — Dumitrescu, Dește, Sepi, Madarasz, Covaci. Au marcat: Sepi II, Covaci, Dește, respectiv Stoikoff (2).

DUMITRU LAZAR, Bd. Ion Șulea nr. 59—67, Bl. 4, scara 1, et. III, ap. 5, București IV, avînd unele dubluri, pune la dispoziție amatorilor următoarele numere din revista „Fotbal": 111, 112, 119, 123, 127, 128, 129, 133, 134, 135, 137, 138, 141, 142, 143, 144, 146, 147, 148 149, 150.

Un grup de susținători ai echipei C.S.M. Reșița. Așa cum bine ați citit, jucătorul mediașean Petrică a fost suspendat pe o etapă și și-a efectuat pedeapsa la etapa din 4 mai. Așa că supărarea dv. nu este întemeiată.

FLORIAN POVARNA, com. Văleni, jud. Olt. 1) Lui Domide îi puteți scrie pe adresa clubului său, U.T.A.: str. Poetului nr. 1, Arad, 2) Într-adevăr, în ediția 1966—1967 a „Cupei României", Steaua a avut ca adversară, în semifinale, formația C.F.R. Timișoara. Scor 3—0 în favoarea bucureștenilor. Cealaltă semifinală a rămas de poveste: Foresta Fălticeni — Rapid 1—0, disputată la Bacău.

MATEI VINTILA, Horezu. Indiferent de punctaj, F.C. Argeș sau orice altă echipă s-ar afla pe locul 15, după ultima etapă, retrogradează în Divizia B. Cît despre situația actuală a lui Barbu, nu cunoaștem amănunte în plus față de ceea ce s-a scris în presă.

POMPILIA S., București. „U" Cluj are sediul în Piața Păcii nr. 1—3.

IONEL RADU, Cluj. 1) Iată rezultatele dintre Petrolul și F.C. Liverpool: 0—2 la Liverpool, 3—1 la Ploiești și 0—2 la Bruxelles; 2) În preliminariile C.M. 1966, Cehoslovacia a cîștigat la Praga cu 3—1 și a pierdut cu 1—0 la București; 3) Pentru a deveni crainic-reporter sînt necesare studii superioare, aptitudini, o bună cunoaștere a sportului. Acestea sînt însă doar cîteva dintre condițiile cerute..."

MIRCEA STAN, com. Teremia Mare, jud. Timiș. 1) Nu există nici o legătură de rudenie între antrenorul Gică Petrescu de la Metalul Tîrgoviște și cîntărețul de muzică ușoară, Gică Petrescu... 2) După cum ați văzut, cu prilejul meciului de la Atena, Ion Ionescu a fost folosit. Fotbaliștii care joacă peste hotare pot fi întrebuințați în echipele lor naționale, dacă au asentimentul clubului în care joacă. Ionescu a avut aprobarea Alemanniei Aachen. 3) Pînă acum a fost prelungit numai contractul lui Nunweiller III. 4) Ne face plăcere să transmitem, pe această cale, felicitările adresate de dv. echipei naționale, după meciul de la Lausanne.

GH. FRÎNCU, Cavnic. Echipa Angliei care la 21.X.1953, la Londra, a terminat la egalitate, 4—4 (2—3) cu Restul Europei, a avut următoarea alcătuire: Merrick (Birmingham) — Ramsey (Tottenham), Eckersley (Blackburn) — Wright (Wolverhampton), Ufton (Charlton), Dickinson (Portsmouth) — Matthews (Blackpool), Mortensen (Blackpool), Lofthouse (Bolton), Quixall (Sheffield Wednesday), Mullen (Wolverhampton). Tot egal s-a încheiat și meciul Scandinavia — U.R.S.S., 2—2 (1—1), jucat la Helsinki, la 20.VI. 1967. Echipa fotbaliștilor din selecționata scandinavă a avut următoarea alcătuire: Nesman (Finlanda) — Miakilaia (Finlanda), Kaltonen (Finlanda), Agen (Norvegia), Selander (Suedia) — Lentonen (Finlanda), Nilsson (Norvegia) — Hansen (Danemarca), Landrun (Danemarca), Danielson (Suedia), Lindholm (Suedia).

HOTĂRÎRI ALE COMISIEI DE COMPETIȚII ȘI DISCIPLINĂ A F. R. FOTBAL

(EXTRASE)

Ședința din 22 mai 1969

1. — Jocul Carpați Brașov — Colorom Codlea, din 11 mai, a fost omologat cu rezultatul de 3—0 în favoarea echipei Colorom Codlea, contestația introdusă fiind întemeiată, Secția de fotbal Carpați Brașov a schimbat ora de începere a jocului fără aprobarea prealabilă a federației (din 10 în 12) inducînd în eroare pe arbitrii jocului și echipa Colorom că are aprobarea pentru aceasta. Din această cauză, echipa Colorom a stat echipată la teren de la ora 9.30 pînă la ora 12 cînd a început jocul, disputîndu-și întîietatea sportivă în condiții neegale de joc.

2. — A fost respinsă ca netaxată și greșit formulată contestația introdusă de echipa Șoimii Buzău la jocul cu Delta Tulcea.

3. — A fost admis apelul introdus de echipa Știința Ciulnița, cu privire la jocul cu Victoria Lehliu, ca întemeiat. Contestația formulată de echipa Victoria Lehliu a fost făcută după terminarea jocului, fără ca delegatul echipei Știința să ia cunoștință de ea, iar semnătura de pe foaia de arbitraj a delegatului echipei Știința a fost falsificată. Jocul a fost omologat cu rezultatul de pe teren, infirmîndu-se prin aceasta decizia comisiei județene de fotbal, care a omologat jocul cu rezultatul de 3—0 pentru Victoria Lehliu.

4. — Au fost respinse ca neîntemeiate apelurile introduse împotriva deciziilor comisiilor județene de fotbal de către echipele:

— Spartac Zalău cu privire la suspendarea jucătorului Lazăr Vasile pe timp de doi ani pentru că a bătut pe arbitrul jocului Constructorul Zalău — Progresul Cehul Silvaniei;

— Carbosin Copșa Mică cu privire la jocul cu Independența Sibiu, deoarece un jucător de rezervă introdus în joc nu mai poate fi înlocuit cu un alt jucător de rezervă;

— Asociația sportivă Minerul Bihor cu privire la interzicerea delegatului său Pașca Traian de a se mai ocupa de fotbal timp de un an;

— „Păstorul" Vaideeni județul Vîlcea cu privire la jocul cu Flacăra Horezu.

5. — A fost ridicată suspendarea jucătorului Călin Alexandru pentru dublă legitimare. Jucătorul rămîne bun legitimat la asociația sportivă Chiajna București și i se anulează legitimația nr. 2872 pentru asociația sportivă Victoria Ineu.

6. — A fost ridicată suspendarea jucătorului Angelescu Ion pentru dublă legitimare. Jucătorul rămîne bun legitimat la asociația sportivă Știința Ciulnița și i se anulează legitimația nr. 6893 pentru asociația sportivă Gloria Tîrgoviște.

7. — A fost aprobată cererea de afiliere la F.R. Fotbal a secției de fotbal Foresta oraș Gheorghe Gheorghiu-Dej.

8. — Pentru diverse abateri de la disciplina sportivă săvîrșite în timpul jocurilor și după terminarea lor, au fost sancționați următorii jucători:

— Marinaș Constantin (Dunărea Calafat), Scînteie Nicolae (Textila Buhuși), Szabo Micloș (Medicina Cluj), Ionescu Dobre (Metalul Buzău) și Drăgan Mihai (Dinamo București), au fost sancționați cu avertisment;

— Teacă Gheorghe (Prahova Ploiești) și Ciocănaru C-tin (Minerul Ghelar), au fost sancționați cu ultim avertisment;

— Gyenge Iosif (CFR Arad), Borota Vasile (Olimpia Satu Mare) și Ilie Marin (Victoria Caransebeș) au fost suspendați pe o etapă;

— Dorobeț Petre Dănuț (Progresul Corabia) și Sudy Szabolcs (Crișul Oradea) au fost suspendați pe două etape;

— Lado Mihaly (CIL Sighet), Ene Florea (Metalul Topleț), Cheța Aurel (Arieșul Turda), Nicolae Marin (Sirena Buc.), Izet Cenghiz (Marina Mangalia), Daraban Gheorghe (Crișul Oradea) și Lovasz Iosif (Voința Tîrnăveni), au fost suspendați pe trei etape;

— Tittesz Zoltan (Carpați Brașov), Beraru Gheorghe (Mureșul Luduș) și Szell Carol (Lemnarul Odorhei) au fost suspendați pe patru etape.

DE LA O SĂPTĂMÎNĂ...

De la o săptămînă la alta, **febra campionatului creşte.** Din fericire, ultimele două meciuri hotărîtoare pentru plecarea echipei României în Mexic sînt încă departe, dar Cupa a avut grijă să pună paie pe focul acestui final de sezon. U.T.A. nu mai are încrederea de acum cîteva luni că va reintra, după 15 ani de aşteptare, în posesia titlului de campioană a ţării, iar Dinamo Bucureşti şi Steaua rîvnesc la o finală de Cupă, dacă nu cumva Chimia Suceava şi Farul vor fi de altă părere.

În mai puţin de o lună de zile, mai precis la 22 iunie, data finalei Cupei, vom şti care din echipele noastre fruntaşe vor reprezenta fotbalul românesc în *„Cupa campionilor europeni"* şi în *„Cupa cupelor"*.

Îndemn la sportivitate

Pînă atunci, ultimele patru etape de campionat şi ultimele trei de cupă (dacă avem în vedere meciurile tur-retur din semifinale) vor solicita bisăptăminal, miercurea şi duminica, potenţialul fizic şi nervos al echipelor fruntaşe şi vor pune la încercare spiritul de sportivitate, de echitate al fotbaliştilor, antrenorilor, arbitrilor, oficialilor şi spectatorilor.

În această încleştare de ultimă oră au început să se ivească, din păcate, manifestări deplasate, produse de palpitaţiile pentru existenţa în Divizia A. Etapa a 26-a a campionatului nu a fost caracterizată de asemenea atitudini, dar la Oradea s-a înregistrat o excepţie provocată de o eroare de arbitraj.

Federaţia română de fotbal s-a îngrijit să aducă arbitri străini pentru acele meciuri în care sînt în joc punctele pentru titlu sau retrogradare. Un asemenea joc a fost şi acela dintre Crişul şi Petrolul, disputat la Oradea şi cîştigat de echipa gazdă cu scorul de 1—0. Ziariştii prezenţi la această întîlnire sînt de acord că golul a fost înscris neregulamentar deoarece Kun I a comis henţ, că arbitrul cehoslovac a greşit, însă ei nu au certitudinea că arbitrul Macha a putut vedea exact infracţiunea din poziţia în care se afla. Nici Crişul, nici Petrolul nu au mai marcat, astfel că unicul gol, adulat de gazde şi contestat de oaspeţi, a hotărît cui îi vor reveni două puncte atît de importante. Este într-adevăr greu de acceptat un asemenea eşec şi nu am putea să nu împărtăşim decepţia petroliştilor ; dar de la această situaţie care-i nedreptăţeşte, nici prima şi nici ultima în fotbalul intern şi internaţional, pînă la izbucnirea necivilizată a conducerii şi antrenorilor lor împotriva arbitrului, la sfîrşitul meciului, este o distanţă care nu onorează, în special pe preşedintele secţiei de fotbal a Petrolului Gh. Urich, în acelaşi timp membru al biroului F. R. Fotbal şi preşedintele comisiei de juniori a F.R.F.

În fotbal, ca şi în viaţă, intervin eşecuri meritate şi nemeritate, dar întotdeauna trebuie avute în vedere efectele lor pentru viitor. Spectacolul la care s-a dedat conducerea Petrolului în faţa jucătorilor nu va ajuta echipei ploieştene, căci dacă a ajuns, ca şi F. C. Argeş aproape, să atîrne de un fir de pai în Divizia A, vina nu este numai a arbitrului Macha.

Declaraţii nesăbuite

Dacă din partea Petrolului ar fi trebuit multă stăpînire de sine, chiar înţelepciune, pentru a trece cu demnitate peste zguduirea produsă de înfrîngere în condiţiile cunoscute, este aproape de neînţeles atitudinea arbitrului de tuşă *N. Petriceanu*. Acesta, într-o declaraţie făcută presei, în loc să se limiteze la părerea sa despre faza incriminată, a comentat într-un mod insultător pentru arbitrul Macha, consecinţele acestei erori. Gestul este nu numai neelegant, necolegial, dar nepermis unui arbitru, pentru că este uşor de imaginat ce s-ar întîmpla dacă fiecare arbitru ar comenta public greşelile celuilalt. De altfel, F.I.F.A. plecînd de la considerentul că arbitrii sînt cinstiţi şi se situează loial de-asupra intereselor produse de orice întîlnire, că deciziile lor sînt inatacabile, a oprit pe arbitrii internaţionali pe care-i deleagă la conducerea jocurilor internaţionale să facă declaraţii cu privire la hotărîrile luate pe teren. Iată de ce apar atît de bizare declaraţiile făcute fără simţ de răspundere, ne demne de un arbitru, de către *N. Petriceanu*.

În ambele cazuri relatate mai sus, biroul federal al F. R. Fotbal şi Colegiul central de arbitri ar trebui să ia măsuri pentru a preîntîmpina repetarea lor. Greşeli de arbitraj vor fi atît timp cît se va juca fotbal, dar întotdeauna greşelile fotbaliştilor vor fi, incomparabil, mai numeroase. De asemenea vom mai primi arbitri străini faţă de care va fi obligatorie o comportare corespunzătoare.

Programări în contratimp

Ceea ce a surprins în programarea jocurilor din etapa a 26-a în care figurau meciuri ce vizau lupta pentru titlu şi evitarea retrogradării, a fost decalajul de ore, abandonîndu-se mai mult ca oricînd programarea unică. Trei dintre întîlniri au început fie în cursul dimineţii, Progresul — F. C. Argeş la ora 9,15, Universitatea Cluj — A. S. Tg. Mureş la ora 11, iar Crişul — Petrolul la ora 17 în loc de ora 17,30, ora oficială de începere a meciurilor.

Federaţia a greşit permiţînd asemenea decalări. Pe lîngă faptul că nu este echitabil ca patru echipe aflate în zona retrogradării să nu joace în acelaşi timp şi astfel două din ele să cunoască rezultatul celorlalte două, s-a creat un precedent pentru următoarele patru etape. De aceea ar fi necesar ca biroul federal să hotărască, în prima sa şedinţă, să nu mai acorde derogări, sau, dacă ele sînt de neocolit, să aibă grijă ca ansamblul jocurilor care afectează indirect zona titlului sau a retrogradării să aibă aceeaşi programare. Cel mai nimerit este însă ca federaţia să elimine dificultăţile şi să respecte programările obişnuite.

Ne facem ecoul multor cititori care ne-au scris şi ne-au rugat să studiem şi să propunem federaţiei ca pe viitor să programeze meciurile de fotbal sîmbăta în loc de duminica, pentru a da posibilitate zecilor de mii de amatori ai jocurilor de fotbal să petreacă ziua liberă în mijlocul familiilor, mai cu seamă că în ultimul timp mijloacele şi gustul pentru turism s-au dezvoltat mult în ţara noastră. De asemenea „ziua scurtă" de lucru de sîmbătă facilitează această eventuală schimbare a zilei de disputare a etapei, în sensul că o mare parte dintre spectatori vor merge direct de la serviciu la stadion, în cazul cuplajelor sau în lunile cînd, din cauza înserării timpurii, meciurile vor începe de la ora 14. Am adăuga că, în acest mod, s-ar cîştiga un plus de spectatori care, duminica, preferă televizorul. În orice caz, propunerea ar trebui luată în consideraţie pentru campionatul viitor. De altfel, în vacanţa de vară vom reveni asupra acestei probleme care merită atenţie şi înscriere pe agenda de lucru a F. R. Fotbal.

REP.

...LA ALTA

ŞANSELE ROMÂNIEI: 49,79%

Victoria echipei României la Lausanne a schimbat raportul şanselor de calificare în turneul final al C.M., făcîndu-i acum favorabil reprezentativei noastre.

Evident însă, lupta nu este încheiată, pentru că mai sînt în joc încă 8 puncte, patru întîlniri rămînînd de disputat în toamnă. Aceste meciuri pot provoca răsturnări spectaculoase, rezultatele lor putînd aduce — teoretic — pe fiecare din cele 4 echipe în fruntea clasamentului final.

Care sînt, aşadar, şansele fiecărei echipe ?

Iată o întrebare pe care unii cititori şi-au pus-o în modul cel mai... concret posibil, recurgînd la calcule matematice, de adevăraţi ingineri specialişti. Doi dintre ei, studentul Petre Petrescu-Prodan din Bucureşti str. 11 iunie, 35 şi inginerul Romeo Alexandrescu, proiectant şef la Ministerul Căilor Ferate, ne-au trimis chiar lucrări de calcul impresionante care dovedesc o muncă titanică, pasionată.

Ce reiese din studiul lor ? Dăm mai jos cîteva extrase din calculele ing. Romeo Alexandrescu :

Înaintea partidelor din toamnă există nu mai puţin de 81 de VARIANTE, distribuite astfel :

1. CALIFICĂRI DIRECTE
- **— România : 32 situaţii**
- **— Grecia : 14 situaţii**
- **— Elveţia : 10 situaţii**
- **— Portugalia : 3 situaţii**
- **Total 59 situaţii**

2. BARAJE

a. BARAJE ÎN 2 :
- **— România cu Grecia : 5 situaţii**
- **— România cu Elveţia : 7 situaţii**
- **— România cu Portugalia : 3 situaţii**
- **— Grecia cu Elveţia : 2 situaţii**
- **— Grecia cu Portugalia : 2 situaţii**
- **Total = 19 situaţii (din care la 15 participă şi Romînia)**

b. BARAJE ÎN 3 :

— România cu Grecia şi Elveţia : 1 situaţie.

c. BARAJE ÎN 4 :

— România — Grecia — Elveţia — Portugalia : 2 situaţii.

Total : 59+19+1+2= 81 situaţii

În tabelul alăturat se calculează şansele de calificare în procente pentru fiecare din cele 4 echipe, rezultate din calificări directe şi din calificări prin baraje.

ECHIPE	CALIFICĂRI DIRECTE		CALIFICĂRI PRIN BARAJE						TOTAL ŞANSE DE CALIFICARE ÎN %
			BARAJE ÎN 2		BARAJE ÎN 3		BARAJE ÎN 4		
	NUMĂR DE SITUAŢII	ŞANSE DE CALIFICARE ÎN % (COL 2) / 81 × 100	NUMĂR DE SITUAŢII	ŞANSE DE CALIFICARE ÎN % 1/2 × (COL 4) / 81 × 100	NUMĂR DE SITUAŢII	ŞANSE DE CALIFICARE ÎN % 1/3 × (COL 6) / 81 × 100	NUMĂR DE SITUAŢII	ŞANSE DE CALIFICARE ÎN % 1/4 (COL 8) / 81 × 100	
1	2	3	4	5	6	7	8	9	10
ROMÂNIA	32	39,50	15	9,25	1	0,42	2	0,62	49,79
GRECIA	14	17,25	9	5,56	1	0,42	2	0,62	23,85
ELVEŢIA	10	12,35	9	5,56	1	0,42	2	0,62	18,95
PORTUGALIA	3	3,70	5	3,09	—	—	2	0,62	7,41
TOTAL SITUAŢII ŞI PROCENTE	59	72,80	38/2=19	23,46	3/3=1	1,26	8/4=2	2,48	100

Carnet

RAIUL ŞI IADUL

de EUGEN BARBU

Dulce e Doamne în cerul clasamentului, pe acolo, pe unde, sub umbrela a 30, 32 de puncte nu ai decît grija de a cădea pe locul doi. Pe acolo pe sus, pe la mansardă sburdă în afară de **UTA** şi **Dinamo-Bucureşti**, cine credeţi? **Universitatea-Cluj**, cea mai tînără echipă mi se pare, din campionat dacă nu o fi la **mustaţă** cu Crişul. Fane Cîrjan, moştenitor al unui **unsprezece** trecut pînă la refuz de teoriile Piticului, se poate mîndri cu pedagogia lui, cu bunul său simţ şi cu o tactică ceva mai prudentă în apărare unde Napoleon cel mic o cam greşise şi nu voia să recunoască. De mulţi ani Clujul nu a obţinut un loc atît de bun în clasament şi faptul ne bucură. Oraşul acesta merită o echipă cum e cea de astăzi.

Duminică ne-am sculat dis de dimineaţă să vedem meciul **Progresul—Argeşul** care se anunţa dramatic, plin de draci şi de faze. Ei bine, nu am văzut mai nimic. Dacă nu erau cursele lui Beldeanu şi cîteva fente de mare clasă ale jucătorului ce nu capătă nici o notă în „Sportul", nu am fi văzut mai nimic. A fost o încleştare supraomenească pentru balon, miza era copleşitoare, înţelegem, dar am mai priceput că **Argeşul** îşi merită oarecum soarta. Să te baţi anul trecut pentru locul întîi şi acum să arăţi ca o echipă de văduve, asta e prea mult. Foştii antrenori ai acestui team care ne-a adus multe bucurii merită ceva mai mult decît o mustrare. Mă uitam la Dobrin. Are, dacă nu mint, 22 de ani şi fuge ca un gînsac îndopat, fug mai mult mîinile lui decît picioarele. Păcat de tehnică, păcat de genială intuiţie la balon, dar fotbalul este un joc iute, mă gîndesc la fotbalul modern. Ce folos că stăpîneşti bine arcuşul dacă nu ţii ritmul cu orchestra ? În rest ? Kraus arată bine, merci, dar atît, Radu, rotafel de parcă i s-ar fi recomandat numai purceluş pe varză, dar mai bine să ne oprim aici. Jos, la subsol e rece, trage al dracului, lumea suferă, face criză de inimă, dar asta e legea nemiloasă a fotbalului. Nu vreau să zic şi eu ca alţii că **Vagonul** a tras şi garnitura piteşteană spre pivniţele **B**-ului, dar parcă aşa reiese la o citire atentă a clasamentului. Sigur, s-a mai ivit şi **Petrolul** la orizont care se pare că a cedat la handbal duminică la Oradea, dar ata e subţire rău, dacă ne uităm la gol-average (vorbim de piteşteni).

S-acum despre **UTA** şi **Dinamo-Bucureşti.**

Martori ai meciului de Cupă de la Braşov vorbeau despre partida de miercuri ca despre o capodoperă. Se spune că băieţii din Ştefan cel Mare, scheletul naţionalei, ar fi făcut un joc de zile mari. Pe alocuri asta s-a văzut şi duminică. Tot acei martori spuneau că în ciuda scorului, 0—3, arădenii au dat o replică foarte bună. Şi asta s-a văzut duminică. Poziţiile celor două echipe au obligat pe jucători la o dispută spectaculoasă, cu multe goluri, cu răsturnări de rezultate, cum nu ne-a fost dat să vedem de multă vreme. E foarte bine. Păcat numai că **tacticile** tesute pe seama lui Dumitrache îl obligă pe acesta să se plimbe cam mult în teren. Dragă Bazil, lasă-l, domnule să se bată, cu patru, cu cinci, cu cîţi poate ! Aşa o să facem din cel mai bun produs al ultimilor ani în fotbal, un trăpaş în buestru şi cam atît.

Rapiduleţul ?

Rapiduleţul a încălţat-o la Craiova unde pe Maracana olteană nu prea se cîştigă. Cum or face ei, muică, cum or drege, uite că i-a păcălit şi pe feroviari şi le-a luat scara ! Fanaticii gărari speră că or să se mai încurce borcanele şi vor reuşi să-i păcălească pe toţi pînă la urmă. Mira-m-aş !

Pe la mijloc e un aer stătut. **Jiul** a arătat că Ozon nu a fost numai un mare jucător ci că poate fi considerat şi un bun antrenor. Cu o echipă modestă el a scos anul acest rezultate foarte bune, şi fără concursul nedorit al arbitrilor stătea şi mai bine în clasament. Steluţa ? Steluţa trebuie trimisă la remaiat pentru că dă dovezi sigure că flacăra s-a stins definitiv.

Cam atît pentru azi, oricum o concluzie se impune : campionatul trebuie început tare şi sfîrşit şi mai tare, altfel, prăpăstiile iadului oferă vara începuturi de insolaţie...

RADIOGRAFÍA ETAPEI A 26-A

PROGRESUL - F.C. ARGEŞ 2-0 (1-0)

AU MARCAT : Neacşu (min. 3), Beldeanu (min. 76).

STADIONUL Republicii, timp frumos, teren bun, spectatori aproximativ 18000.

PROGRESUL : Mîndru 7 — V. Popescu 6, Măndoiu 6, Grama 6, Marinescu 5 — Neacşu 6 (min. 83 : Matei), Beldeanu 6 — R. Ionescu 5, Şoangher 6, Oaidă 4 (min. 74 : Matelianu), Ţarălungă 5.

F.C. ARGEŞ : Ariciu 5 — Ivan I 6, Măţăoanu 6, Vlad 6, Ivan II 6, — Prepurgel 7, Olteanu 8 — Roşu 6 (min. 75 : Radu 4), Kraus 4, Dobrin 7, Jercan 5 (min. 77 : Nuţu 5).

ARBITRU : Ivan Placek (Cehoslovacia) 9.

UN GOL SUB ORICE AŞTEPTĂRI

Previziunile asupra unui meci bun, îndîrjit, n-au fost nici pe departe îndeplinite. Progresul şi F.C. Argeş au evoluat sub nivelul cel mai scăzut al Diviziei A, învingătorii ca şi învinşii decepţionînd în egală măsură publicul. În plus (sau, mai bine zis... în minus), jocul a fost şi plin de faulturi şi duritäţi. Singurii satisfăcuţi după acest meci pot fi jucătorii de la Progresul, dar... numai pentru rezultat care le conturează şansele de a evita retrogradarea.

Scorul a fost deschis printr-un gol întîmplător, NEACŞU a avut de executat o lovitură liberă. El a şutat pe sus, în faţa porţii, mingea a trecut pe lîngă toţi jucătorii aflaţi în careu, a căzut în faţa porţii şi apoi — sub privirile impasibile ale lui ARICIU — s-a strecurat în plasă. Piteştenii reacţionează dar atacurile lor se desfăşoară sub semnul întîmplării. În min. 40, bucureşteanul IONESCU are o bună ocazie.

După pauză jocul este ceva mai interesant. Ratează PREPURGEL (min. 60), VLAD (min. 61), ŞOANGHER (min. 65), OAIDĂ (min. 72) şi înscrie BELDEANU, „uitat" nemarcat la 10 m., cu un şut slab, dar plasat, jos lîngă bară (min. 76). În min. 85, MÎNDRU salvează spectaculos, respingînd în corner, un „cap" al lui PREPURGEL. (R. U.).

La tineret — rezerve : 0—0

PROGRESUL : Florea (Tudorache) — Mărgărit, Matei Marian, Peteanu, Toader — D. Georgescu, Alecu — Goia (Iordache), Mocanu (Mărculescu), Rontea, Decu.

F. C. ARGEŞ : Tudor Gheorghe — Anghelina, Cîrstea, Păciulete, Dobrin II — Duţescu, Pană — Tudor Marin, Jigman, Ionescu, Rădulescu (min. 60: Dinu II).

ARBITRU : Gh. Ispas (Constanţa).

JIUL - STEAUA 3-1 (2-0)

AU MARCAT : Libardi şi Georgescu (min. 13), Naidin (min. 70), respectiv, Creiniceanu (min. 89).

STADIONUL Jiul, teren bun, timp excelent, spectatori circa 7 000.

JIUL : Stan 7 (min. 82 : Zamfir) — Georgescu 8, Georgevici 8, Stocker 7, Mihai 7 — Grizea 7 (min. 63 : Naidin 7), Sandu 7 — Peronescu 8, Cotormani 7, Libardi 9, Achim 7.

STEAUA : Suciu 3 — Sătmăreanu 6, D. Nicolae 4, Negrea 5, Vigu 5 — Jenei 6 (min. 70 : D. Popescu 5), Dumitriu III 5 — Pantea 6, Soo 3 (min. 46 : Tătaru II 7), Voinea 4, Creiniceanu 8.

ARBITRU : M. Rotaru (Iaşi) 10.

ACEL MINUT 13...

Alura jocului în primele minute este foarte lentă, nici una din echipe neîndrăznind să atace. Apoi, Jiul intră în acţiune şi un şut năpraznic al lui GEORGESCU la vinclu este deviat cu multă dificultate în corner de către SUCIU. A venit apoi acel minut 13 care a fost hotărîtor pentru soarta partidei. Mai întîi a înscris LIBARDI printr-un şut „nevinovat" de la circa 10 metri, mingea trecîndu-i lui SUCIU printre picioare. Imediat ce jocul este reluat militarii acordă corner pe care-l execută PERONESCU direct la COTORMANI; acesta prelungeşte la GEORGESCU care şutează magistral de la marginea careului majorînd scorul. Din acest moment gazdele pun totală stăpînire pe joc, dar — din păcate — ei ratează o serie întreagă de ocazii dintre cele mai clare. Prin introducerea lui TĂTARU II după pauză, atacul bucureştenilor capătă ceva mai multă vivacitate, dar tot minerii sînt aceia care înscriu prin NAIDIN, cu totalul concurs al lui SUCIU a cărui stîngăcie în intervenţie ar face să roşească şi pe un începător. Jucătorii din Valea Jiului încetinesc ritmul şi permit adversarilor lor să se vadă ceva mai mult în atac. După ce VOINEA ratează în stilul său caracteristic (min. 58), imediat CREINICEANU printr-un splendid şut înscrie unicul gol al echipei sale. (T. L.).

La tineret — rezerve : 0—0

JIUL : Zamfir — Dincu, Todea, Mihăilescu, Nădăşan — Dobrescu, Kelemen — Popa, Mihai (min. 60 : Boyte), Marinescu, Diaconescu.

STEAUA : Dumbrean — Grigore, Cristache, Mirăuţă, Jantovan — Tănăsescu, Ştefănescu — Ionescu, Cojocaru (min. 80 : Stoica), Iordănescu, Ciuraru.

ARBITRU: Dan Ofenberg (Tg. Jiu).

POLITEHNICA - FARUL 2-0 (0-0)

AU MARCAT : Lupulescu (min. 74) şi Costăchescu (min. 78).

STADION „23 August", timp răcoros, spectatori 8 000.

POLITEHNICA : Constantinescu 8 — Gavrilă 8, Ianul 7, Stoicescu 8, Deleanu 9 — Ştefănescu 7, Goliac 7 — Incze 6, Lupulescu 7, Cuperman 6, Costăchescu 6.

FARUL : Ştefănescu 5 — Pleşa 7, Koszka 9, Mareş 7, Dumbravă 7 — Antonescu 7, Constantinescu 7 — Sasu 8, Badea 6 (min. 65 : Nichiti 6), Ologu 8, Kallo 6 (min. 74 : Stoica).

ARBITRU : C. Bărbulescu (Bucureşti) 8.

GREŞEALA FLAGRANTĂ A PORTARULUI

Lipsiţi în atac de aportul punctedrului TUFAN (accidentat), constănţenii au dat o replică neaşteptat de bună, jucînd de la egal cu echipa gazdă. Atacînd periculos mai ales prin SASU şi OLOGU, apărîndu-se organizat — cu un KOSZKA de netrecut — şi cu o linie mediană „piston" i-a făcut pe ieşeni să nu-şi poată desfăşura jocul. De la început acţiunile se succed cu repeziciune de la o poartă la alta cu suficiente ocazii de gol, care pe rînd sînt irosite de CUPERMAN (min. 3), LUPULESCU (min. 14), OLOGU (min. 19 şi 26) şi GAVRILA (min. 23). În penultimul minut al reprizei, MAREŞ, în duel aerian cu CUPERMAN degajează mingea şi arbitrul acordă cu multă uşurinţă penalti. Execută DELEANU, dar în afara cadrului porţii ; lovitura este însă, repetată pe motiv că ŞTEFANESCU s-a mişcat în poartă. De data aceasta CUPERMAN este cel care ratează şutînd slab şi oferindu-i posibilitatea lui ŞTEFANESCU să respingă în corner. Repriza a doua prezintă acelaşi aspect, perioadele de dominare alternînd. După ce SASU (min. 65) şi IANUL (min. 73) ratează două situaţii favorabile, scorul este deschis în min. 74 datorită unei flagrante greşeli a portarului constănţean. Presat de LUPULESCU cerberul Farului degajează din mînă exact în atacantul ieşean şi mingea ricoşează cu boltă în poarta goală ! Patru minute mai tîrziu, la o centrare a lui INCZE, COSTACHESCU, nejenat, înscrie din apropiere cu capul. (G. N.).

La tineret — rezerve : 0—1 (0—1)

A marcat : Girip II.

POLITEHNICA : Cizie (Iordache V.) Costea, Niţă, Muşat — M. Stelian, Dobrin — Romilă (Măciucă), Andrioale — Ştefănescu II, Slăvoi, M. Iordache (Cucu), C. Popescu.

FARUL : Uţu — I. Simion, Botea, Spau, I. Stoica — Etem, Girip I (Boncea) — Girip II, Gh. Simion (Radu), Stan, Biliboacă.

ARBITRU : M. Brătănescu (Sucea-va).

CRIŞUL - PETROLUL 1-0 (0-0)

A MARCAT : Kun I (min. 75).

STADIONUL „Crişul", teren bun, timp frumos, spectatori 8 000.

CRIŞUL : Catona 7 — Balogh 7, Sărac 7, E. Naghi 8, Popovici 7 — Tomeş 6, Serfözö 5 — Suciu 7, Kun I 6, Kun II 5 (min. 55 : N. Alexandru 5), Petrescu 7 (min. 55 : Harşani 6).

PETROLUL : Vişan 8 — N. Ionescu 7, Bădin 7, Florea I 8, Gruber 7 — Cringaşu 8, Iuhasz 6 — Grozea 6, Dridea I 7 (min. 82 : Oprişan), Dincuţă 5, Moldoveanu 6.

ARBITRU : Frantisek Macha (Cehoslovacia) 5.

UN MECI COMPROMIS

De la bun început Petrolul şi-a fortificat apărarea, văzînd evident meciul nul. Cu şapte oameni în careu comandaţi excelent de FLOREA I, echipa oaspete a reuşit admirabil continuei ofensive orădene. Gazdele au rămas cu satisfacţia unei insistente dominări teritoriale, nefructificată însă din lipsă de pricepere. Atacanţii Crişului n-au putut „desface" o apărare aglomerată, tenace şi atentă. Atunci cînd portarul VIŞAN se dădea bătut, BĂDIN, N. IONESCU şi GRUBER respingeau prompt mingile care se îndreptau spre gol.

Punctul care a adus victoria Crişului a fost marcat CU MÎNA de către KUN I, dar în pofida semnalizării tuşierului N. PETRICEANU, arbitrul de centru, FRANTIŞEK MACHA, l-a acordat. După acest gol „comentat" de jucători între ei, cu pumnul, cu bocancul sau cu genunchiul în plex, Petrolul se decide să treacă mai des linia de centru, echilibrînd un final de meci tensionat şi compromis de o decizie inexactă. KUN I nu are nici o vină. Cel mult aceea de a nu fi marcat, atunci (min. 44) cînd a avut mingea deasupra capului şi poarta ploieşteană la numai cîţiva metri în faţă. (I. C.).

La tineret — rezerve : 2—0 (2—0)

Au marcat : Szatmari (min. 3) şi Kovalcsic (min. 44).

CRIŞUL : Bologan — Cocoş, Szatmari, Bulc, Katona II (min. 55 : Ton) — Erdei, Ceuşiu (min. 70 : Torjoc) — Cefan, Kassai, Birta, Kovalcsic.

PETROLUL : Sfetcu (min. 46 : M. Ionescu) — Pahonţu, Grecu, Pal, Tudor — Alexiu, Condurachi — Niculescu, Pavlovici, Gh. Petre, Florea II.

ARBITRU : Ladislau Ferenţi (Timişoara).

VAGONUL - DINAMO Bacău 0-0

STADIONUL C. F. R., timp frumos, teren bun, spectatori circa 1 000.

VAGONUL : Gherghel 8 — Mihăilescu 8, Pop 8, Mălroth 7, Lenardt 7 — Sfîrlogea 6, Mihai 5 — Stănoaie 5, Arnoţchi 3 (min. 73 : Merteş 5), Dembrovschi 5, Macavei 7.

DINAMO : Ghiţă 8 — Kiss 7, Nunweiller IV 8, David 6, Vătafu 6 — Velicu 6, Daniel Ene 7 — Dembrovschi 8, Rugiubei 8, Nedelcu 8, Băluţă 5 (min. 61 : Volmer 6).

ARBITRU : Ion Rus (Tg. Mureş) 10.

SCOR ALB ŞI RATĂRI CU CARUL

Meciul debutează calm, totuşi băcăuanii obţin în două minute (min. 7—9), trei cornere care rămîn fără rezultat. Treptat jocul se echilibrează, dar se ratează multe ocazii de gol, de-o parte şi de alta. Lista celor care au ratat ar fi prea lungă, de aceea vom nota pe cei care au „excelat" în acest sens : ambii DEMBROVSCHI, STANOAIE, ARNOŢCHI, SFÎRLOGEA şi DANIEL ENE. Dintre ele, consemnăm pe cea din min. 27 cînd SFÎRLOGEA a executat un... luft „clasic" de la circa 8 metri de poarta lui GHIŢĂ. În această primă repriză am remarcat intervenţiile prompte ale celor două apărări şi în special ale portarilor GHIŢĂ şi GHERGHEL. După pauză, Vagonul atacă haotic, iar ARNOŢCHI ratează trei ocazii consecutive. Văzînd nereuşita atacanţilor arădeni, dinamoviştii băcăuani ies la atac, dar, ca şi adversarii lor, nu reuşesc să înscrie, deşi VOLMER, RUGIUBEI şi DEMBROVSCHI s-au aflat în bune poziţii. Iar în minutul 90 am consemnat cea mai mare ocazie a oaspeţilor: VOLMER face un slalom printre adversari pe partea stîngă a terenului, centrează ideal la DEMBROVSCHI, aflat la 5 metri de poarta lui GHERGHEL, dar proaspătul internaţional se ulueşte şi ratează. (Pavel ŞODINCA).

La tineret — rezerve : 1—3 (0—1)

AU ÎNSCRIS : Munteanu (2), Simionaş şi Petschovschi III.

VAGONUL : Hărdălău — Jurea, Meţcas, Rus (Corpaş), Petschovschi III — Milencovici, Macavei II — Duşan, Barbu, Papp, Peia (Dodeanu).

DINAMO : Fugaciu — Mioc, Tănăsache, Comănescu, Duţan — Naumcef, Pruteanu — Simionaş, Munteanu, Cernat, Pană.

ARBITRU : M. Ostafciuc (Deva).

„U" Craiova - RAPID 1-0 (0-0)

A MARCAT : Oblemenco (min. 55).

STDIONUL „Central", teren foarte bun, timp excelent, aproximativ 30 000 de spectatori.

„U" : Oprea 7 — Niculescu 6, Deselnicu 7, Bitlan 7, Popa 7 — Strîmbeanu 7, Ivan 7 — Martinovici 9, Neagu 7, Oblemenco 9, Circiumărescu 8.

RAPID : Răducanu 5 — Lupescu 7 (min. 72 : Pop 6), Motroc 7, Dan 7 (min. 72 Lupescu), Greavu 5 — Dinu 6, Dumitru 5 — Petreanu 6, Adam 5, Neagu 5 (min. 63 : Oct. Popescu 5), Codreanu 6.

ARBITRU : Nicolae Cursaru (Ploieşti), 9.

A CINCEA VICTORIE ASUPRA RAPIDULUI !

Cu toate că în min. 3 MARTINOVICI expediază un şut-centrare foarte puternic, care îl întinde pe RĂDUCANU, şi că în min. 6 OBLEMENCO e pe cale de a deschide scorul (CIRCIUMĂRESCU îi trimisese o pasă excelentă), impresia generală e că meciul trenează. Nimic nu se încheagă, nimic nu reuşeşte nici uneia dintre echipe, jocul pare dezlînat. Totuşi, craiovenii atacă mai mult, în special pe partea lui MARTINOVICI (duminică — un adevărat argint viu). După un şut „sănătos" al lui PETREANU (min. 13), Rapid se stinge pînă în min. 39 cînd ADAM şi NEAGU combină irezistibil dar, în locul şutului, golgeterul giuleştean calcă pe minge şi... pierde ocazia. Între timp RĂDUCANU are de furcă cu OBLEMENCO, cu CIRCIUMĂRESCU, din nou cu MARTINOVICI. În finalul reprizei, Rapid echilibrează jocul, atacă mai decis şi din nou NEAGU... calcă pe minge !

În uralele mulţimii — reînviată, parcă şi ea — echipa craioveană are o perioadă de joc mai bună în care OBLEMENCO îşi pune în valoare stîngul său şi fructifică (min. 55) o pasă inteligentă a aceluiaşi CIRCIUMĂRESCU, înscriind unicul gol al partidei. În continuare, minute întregi se joacă numai la poarta lui RĂDUCANU. În contul feroviarilor notăm o singură situaţie mai bună : în min. 59 OPREA prinde mingea în afara careului de 16 m., lateral. DINU execută lovitura dar fără rezultat. Şi partida se încheie cu meritata victorie a studenţilor. A cincea, în dauna Rapidului ! (M. T.).

La tineret — rezerve : 2—1 (2—1)

AU MARCAT : Zdrăilă (2) pentru „U", respectiv Niţă.

UNIVERSITATEA : Pîlcă — Vişan, Mincă, Ştefan, Deliu (Dragomir) — Crăciunescu (Deliu), Bălosu — Ad. Popescu, Boşoteanu, S. Stănescu, Zdrăilă.

RAPID : Chiriţă (Crăciun) — Cioca, Costea, Niţă, Muşat — M. Stelian, Badea — Bujor, Mărdărescu, Mazurachis, Bădoi.

ARBITRU : Ion Ciucă (Rm. Vîlcea).

DINAMO Bucureşti - U.T.A. 4-3 (2-0)

AU ÎNSCRIS : Lucescu (min. 20 şi 28), Dumitrache (min. 74 şi 77 — din 11 m), Lereter (min. 62 — din 11 m şi min. 83), Florian Dumitrescu (min. 70).

STADIONUL Dinamo, spectatori 20 000.

DINAMO : Datcu 7 — Popa 8, Boc 9, Stoenescu 7, Ştefan 7 — Ghergheli 7 (min. 77 : Haidu), Dinu 8 — Sălceanu 8, R. Nunweiller 8 (min. 68 : Frăţilă 6), Dumitrache 8, Lucescu 9.

U.T.A. : Gornea 7 — Birău 6, Bacoş 7, Pojoni 7, Brîndescu 7 — Petescu 7, Broşovschi 8 — Axente 6 (min. 75 Şchiopu), Domide 7, Lereter 8, Moţ 6 (min. 58 : Florian Dumitrescu 8).

ARBITRU : Jiri Kardas (Cehoslovacia) 10.

5 GOLURI ÎN 28 DE MINUTE !

Timp de 20 de minute, nimic de semnalat. Arădenii, avînd în memorie acel 3—0 de la Braşov, joacă foarte prudent. Barajul din faţa porţii lui GORNEA opreşte cu regularitate atacurile dinamoviste, recurgînd şi la faulturi (PETESCU şi BIRĂU). În min. 21, portarul U.T.A.-ei este surprins de arbitru, la o degajare, în afara careului de 16 m. Lovitură liberă executată magistral de LUCESCU în gol. Gazdele se dezlănţuie. Pase rapide, schimbări derutante ale direcţiei de atac, jucătorii se demarcă cu uşurinţă pe toată suprafaţa terenului. LUCESCU este pretutindeni. În min. 28, el primeşte o pasă pe dreapta de la R. NUNWEILLER şi şutează năpraznic : 2—0. Arădenii nu se regăsesc.

La reluare, U.T.A. echilibrează oarecum partida. LERETER trage echipa după el, dar DOMIDE şi cele două extreme pierd cu regularitate balonul. Pe LUCESCU îl notăm din nou cu alte cîteva mari ratări, ca şi pe DUMITRACHE, de altfel. Urmează perioada celor 28 de minute cu 5 goluri. Oaspeţii marchează prin LERETER (min. 62 din 11 m) şi apoi egalează proaspătul introdus, FL. DUMITRESCU (min. 70). Bucuria arădenilor este de scurtă durată. Bucureştenii apasă pe accelerator şi înscriu prin DUMITRACHE de două ori. În sfîrşit, LERETER, finalizează pasa lui ŞCHIOPU cu 7 minute înainte de terminarea partidei. (S. T.).

La tineret — rezerve : 2—0 (1—0)

Au marcat : D. Popescu şi Cotigă.

DINAMO : Coman — Traian Ionescu, Pîrvu, E. Popa, Mocanu — Moldovan, Focşa — Sandu, Naghi (Marica), Doru Popescu, Ion Constantin (Cotigă).

U.T.A. : Bătrîna — Kiss, Gotlib, Czako, Bodea — Mitran, Schwartz — Ghirlea, Atodiresei, Pălincaş, Sima.

ARBITRU : N. Kelemen (Bucureşti).

„U" Cluj - A.S.A. Tg. M. 6-0 (2-0)

AU ÎNSCRIS : Creţu (min. 24), Oprea (min. 30, 49, 67, 70) şi Uifăleanu (min. 76).

STADIONUL MUNICIPAL, timp frumos, teren bun, spectatori aproximativ 20 000.

UNIVERSITATEA : Ştefan 8 — Creţu 9, Pexa 8, Solomon 8, Cîmpeanu 7 — Anca 8, Neşu 8 (min. 74 : Lică 7) — Uifăleanu 7, Mustăţea 8, Oprea 9, Bungău 9.

A.S.A. : Solyom 5 — Tîmpănaru 5, Dondoş 6, Toth 4 (min. 34 : Chiru 4), Czako 5 — Siko 5, Ciutac 5 — Lucaci 5, Mureşan 4, Raksi 4, Szilagy 4 (min. 46 : Lungu 5).

ARBITRU : Gh. Manole (Constanţa) 9.

PREZENŢĂ DOAR SIMBOLICĂ

Că Universitatea pornea favorită pe teren propriu, în faţa elevilor lui BONE, asta era o chestiune unanim recunoscută, chiar dacă eşecul ei din Cupă îndemna la oarecare reţineri. Dar că A.S.A. nu va apărea timp de 90 de minute decît în postura unui adversar lipsit de mijloacele minime indeobşte prezente în arsenalul unei divizionare A, asta nu a mai prevăzut-o nimeni. A.S.A. a fost înfrîntă nu numai între minutele 24 şi 76, perioadă în care a primit cele 6 goluri, ci din prima pînă în ultima secundă a meciului. Tot timpul iniţiativa a fost de partea gazdelor, cărora le-a „mers" ca pe sfoară orice au întreprins în faţa unui adversar fărîmiţat în 11 bucăţi, adversar care se mişca în teren aproape ilogic, complet neconform cu necesităţile elementare impuse de o partidă de fotbal, aflat permanent în contratimp cu fazele de joc .În atari condiţii, elevii lui ŞTEFAN CÎRJAN s-au întrecut pe ei înşişi, reuşind un spectacol fotbalistic aplaudat şi o victorie la un scor care, dacă ar fi fost dublu, nu ar fi mirat pe nimeni din stadion (N.S.).

La tineret — rezerve : 0—0

UNIVERSITATEA : Pop — Horvath, Mihăilă, Carancsi, Şoptereanu — Blaca, Florian — Bucur, Vişan, Popa, Coman.

A.S.A. : Ungvari — Szöllosi, Mezaroş, Vegh, Băiaş — Cizar, Stîngă — Varadi, Orza, Macai, Solomon.

A arbitrat : Ion Stoian (Bistriţa).

„U“ CLUJ ŞI DINAMO BACĂU ÎN... COASTA „TRIO“-ULUI U.T.A.—DINAMO—RAPID

DIVIZIA NAŢIONALĂ „A“ — ETAPA A 26-A

● Echipele gazdă şi-au tăiat partea leului : 15 puncte din 16 şi 19 goluri din 23 ● Rezistenţă bună = două treimi din goluri înscrise după pauză ● Cinci echipe descoperite la capitolul „victorii în deplasare“ ● Semnificaţia unui clasament (al returului)

Cu patru etape înainte de încheierea acestui zbuciumat campionat, parcă au început să apară unele semne de clarificare, cel puţin în zona locurilor 15—16, care aduc cel mai trist eveniment din viaţa unei echipe : retrogradarea. Cît despre fruntea clasamentului, aici lucrurile par complicate. Dar, despre aceste mult comentate sectoare ale tabelei de clasificare găsiţi în paginile de mijloc ale revistei două dezbateri mai ample.

În rîndurile care urmează ne vom opri doar asupra cîtorva aprecieri despre desfăşurarea etapei de duminică şi vom face cîteva completări care să întregească tabloul general al campionatului la ora actuală.

Mai întîi un succint bilanţ al etapei : ● jocuri de *un nivel tehnic general satisfăcător*, cu menţiuni speciale pentru partida *Dinamo Bucureşti—U.T.A.* şi echipa *„U“ Cluj* (realizatoare a scorului campionatului : 6—0 ● etapă *net favorabilă echipelor gazdă* (7 victorii şi un meci nul) ● atacuri prodigioase la învingătoare : *au marcat 19 din cele 23 de goluri ale etapei* (a doua din retur, ca număr de goluri ; prima : etapa a XXV-a cu 28 goluri) ● rezistenţă fizică destul de bună, dovadă că *16 goluri din 23 au fost înscrise în repriza secundă* ● în deplasare, *echipele continuă să joace reţinut*, foarte prudent în apărare, dar fără succes ; F. C. Argeş A.S.A., Farul şi Dinamo Bacău continuă să rămînă fără nici o victorie pe teren străin (a cincea este... Dinamo Bucureşti !).

Dar, peste toate acestea — şi faptul ni se pare interesant de subliniat — etapa XXVI a confirmat că *în sezonul de primăvară s-a produs o răsturnare în ierarhia echipelor, dacă nu ca valoare, cel puţin ca randament, ca posibilităţi şi realizări în comparaţie cu sezonul de toamnă*. În această privinţă, semnificativ este clasamentul returului, la care în dreptul fiecărei echipe, după locul ocupat am indicat — în paranteze — poziţia sa din toamnă, după acelaşi număr de etape :

1 (14).	„U“ Cluj	11	7	2	2	22— 7	16
2 (13).	Rapid	11	7	2	2	20— 8	16
3 (6).	Dinamo Buc.	11	6	2	3	19—12	14
4 (9).	Dinamo Bac.	11	5	3	3	11— 8	13
5 (3).	Steaua	11	5	3	3	18—15	13
6 (15).	Crişul	11	4	4	3	13—12	12
7 (11).	Jiul	11	5	1	5	13—11	11
8 (1).	U.T.A.	11	4	2	5	17—12	10
9. (12).	Progresul	11	3	4	4	12—15	10
10 (5).	A.S.A.	11	4	2	5	7—18	10
11 (7).	Farul	11	4	1	6	11—14	9
12 (10).	Politehnica	11	4	1	6	12—17	9
13 (16).	Vagonul	11	4	1	6	9—15	9
14 (2).	Universit. Cv.	11	4	0	7	11—16	8
15 (4)	Petrolul	11	3	2	6	8—15	8
16 (8).	F. C. Argeş	11	4	0	7	9—17	8

O simplă lectură a acestui clasament este suficientă pentru a constata mişcări masive, în sensuri inverse, ale echipelor, din rîndul cărora doar cîteva s-au menţinut pe o linie mai constantă. De pildă, *în frunte se află două echipe care în toamnă se zbăteau în subsol*, iar *pe ultimele trei poziţii figurează formaţii care în tur se aflau în prima jumătate a clasamentului*. După opinia noastră, *această răsturnare* de poziţii *a fost determinată şi de compoziţia loturilor, dar şi de modul de pregătire, de noutăţile aduse sau nu în joc.*

Să ne întoarcem, însă, acum privirile spre viitoarea etapă, de la care aşteptăm confirmări, infirmări, reabilitări. În mod normal, atenţia va fi îndreptată spre oraşele unde vor evolua echipele vizate în cele două pasionante bătălii : Bucureşti *(Dinamo-Progresul* şi *Steaua-Rapid)*, Arad *(U.T.A.-F. C. Argeş)*, Ploieşti *(Petrolul-Vagonul)* şi Oradea *(Crişul-Jiul)*. Dar nu numai acestea stîrnesc mare interes. Socotim că şi la *Constanţa* şi *Iaşi* se dispută două jocuri importante : *Farul-„U“ Cluj* şi *Politehnica-Dinamo Bacău*. Pentru că, cel puţin teoretic, pe „orbită“ s-au înscris noi candidaţi la locurile premiate : studenţii clujeni şi dinamoviştii băcăuani. Primii au de jucat acasă cu *Dinamo Bucureşti* şi *U.T.A.*, secunzii cu *U.T.A.* şi *Rapid*, deci tocmai cu echipele aflate în cursă pentru primul loc. Şi cum în deplasare au de susţinut confruntări la *Constanţa* şi *Petroşani*, respectiv *Iaşi* şi *Bucureşti* (Steaua), unde este greu dar nu imposibil de „ciupit“ puncte, clujenii şi băcăuanii au dreptul să spere, în ipoteza — realizabilă — a unor defecţiuni ale fruntaşelor, la ocuparea măcar a unuia din locurile 2 şi 3. O perspectivă nouă care se deschide ultimelor etape.

Petre GAŢU

● **Un suporter al Progresului, la ieşirea de pe stadionul Republicii, despre F. C. Argeş : „Anul trecut ei ne-au băgat în baraj** (n. n. : aluzie la meciul terminat 1—1 la Bucureşti), **anul ăsta noi i-am băgat direct în Divizia B..“**

● **Apropo de Bungău despre care s-a spus că ar fi fost — chipurile — descoperit într-un campionat... comunal. Iată-i fişa lui de legitimări : la 26 septembrie 1964 a fost legitimat de Victoria Giurgiu, la 21 august 1965 de C.F.R. Timişoara la 14 octombrie 1967 de Rapid Bucureşti, la 15 martie 1968 din nou de C.F.R. Timişoara şi la 7 august 1968 de Universitatea Cluj. Cum se vede, a tot jucat în... comune...**

● **In min. 55, cînd Oblemenco l-a făcut pe Răducanu să scoată mingea din plasă, un spectator mai înfocat, cu o piacardă în mîini, a sărit gardul în terenul de joc şi s-a dus să-l sărute pe atacantul craiovean. Asta în timp ce meciul continua ! Arbitrul Cursaru nu l-a văzut pe acest nepoftit decît într-un tîrziu.**

● **Antrenorul federal Angelo Niculescu, fiu al Craiovei, duminică observator la meciul Universitatea Craiova — Rapid, a fost primit de urbea natală aşa cum se cuvine unui învingător la Lausanne...**

● **După un concediu medical de cîteva luni fundaşul craiovean Popa a reapărut în echipa sa. Urări de succes lui Popa, felicitări conducerii clubului care s-a îngrijit de sănătatea sa.**

● **Stadionul din Cluj s-a înnoit cu... o foarte frumoasă tabelă de marcaj în culori oranj-alb, prevăzută cu un cronometru electric. Inaugurarea ei a fost făcută într-un mod promiţător pentru gazde : ea şi-a schimbat cifra de 6 ori în dreptul echipei Universitatea şi nici odată acolo unde era scris numele partenerei de întrecere.**

● **Intre mereu aceleaşi tribune ale stadioanelor noastre, a căror „viaţă“ din timpul meciurilor se rezumă doar în a încuraja sporadic echipa proprie şi în a apostrofa, cu sau fără motiv formaţia oaspete şi pe arbitru, semnalăm o prezenţă aparte, „de ţinută“, cu o frumuseţe cu atît mai remarcabilă cu cît are, deocamdată, valoare de unicat : tribunele stadionului din Cluj. I-am văzut pe spectatori aplaudîndu-şi echipa, aplaudînd-i o dată pe oaspeţi (atunci cînd au meritat-o), am văzut fluturînd drapelele clubului, mii de şepci cu emblema „U“, dar mai presus de toate am auzit cîntîndu-se în cor imnul echipei clujene, aşa cum pe nici un stadion de-al nostru nu se face. Şi reţineţi : toate acestea se petreceau la 5 zile după ce echipa lor fusese eliminată din Cupă de o formaţie din Divizia B...**

● **Un spectator venit de la Piteşti agita la tribuna a II-a o pancartă pe care scria : „Hai F. C. Argeş !“. Un grup de aşa-zişi suporteri ai bucureştenilor i-au rupt-o şi l-au bătut grav cu ţipcile pancartei. Sperăm că huliganii au fost identificaţi şi-şi vor primi pedeapsa cuvenită**

● **Deleanu, fundaşul naţionalei, accidentat destul de grav în meciul cu Elveţia, nu a putut participa de atunci la nici un antrenament. Cu toate acestea, încercîndu-şi piciorul în ziua meciului cu Farul, el şi-a asumat răspunderea să joace, fiind unul dintre cei mai buni de pe teren.**

● **Sălceanu, acest băiat cuminte şi talentat, ne-a făcut dovada, în ultimele partide jucate ÎN ÎNTREGIME la Dinamo, că nu merita deloc să aibă rolul jucătorului de rezervă !**

Atenţie, Pircălab ! Urmează „o existenţă“ zbuciumată !

● **Duminică dimineaţă, în Oradea, ploieştenii Sfetcu şi Pal erau numai... urechi lîngă aparatul de radio al unui automobil. Cînd crainicul a comunicat scorul (în momentul acela Progresul conducea doar cu 1—0 pe F. C. Argeş), amîndoi s-au privit fericiţi. Va să zică locul 15, rămînea „consolidat“... pentru piteşteni.**

● **In dimineaţa meciului cu Steaua, antrenorul Titus Ozon a primit o scrisoare de la un admirator din Cluj, pe numele său Victor Man, care după ce îşi manifesta simpatia faţă de echipa minerilor şi antrenorul lor, încheia cam aşa : „Vă doresc succes în meciul de duminică cu Steaua, pe care sînt convins că-l veţi cîştiga cu 3—1“. După cum vedeţi, previziunea înimosului susţinător al petroşenenilor s-a dovedit a fi absolut exactă.**

● **Inaintea dublei întîlniri Dinamo — U.T.A. (Cupă-campionat) fundaşul Popa ne spunea : „O să astupăm noi gura acelora care fac fel de fel de supoziţii pe...traseul întîlnirilor Bucureşti—Arad“.**

Cele 7 goluri administrate textiliştilor în cele două întîlniri, spun totul !

CONFIDENŢE • CONFIDENŢE

● **La Petroşani, U.T.A. se bucură de numeroase simpatii. O atestă faptul că atunci cînd s-a anunţat că arădenii au egalat în meciul cu Dinamo, spectatorii au început să scandeze : Haide U.T.A. ! Haide U.T.A. ! Deşi în acelaşi minut Jiul înscrisese al treilea gol în poarta Stelei ! ...**

CLASAMENTUL GENERAL

							ACASĂ							DEPLASARE						
1. U. T. Arad (1)	26	14	4	8	42—25	32	14	12	1	1	28— 6	25	12	2	3	7	14—19	7
2. Dinamo Bucureşti (3)	26	13	4	9	47—30	30	16	13	1	2	43—16	27	10	0	3	7	4—14	3
3. „U“ Cluj (5)	26	13	3	10	46—33	29	13	11	1	1	34— 6	23	13	2	2	9	12—27	6
4. Rapid Bucureşti (2)	26	12	5	9	36—30	29	15	9	5	1	24—12	23	11	3	0	8	12—18	6
5. Dinamo Bacău (4)	26	12	5	9	30—27	29	13	12	1	0	26— 9	25	13	0	4	9	4—18	4
6. Jiul Petroşani (7)	26	11	5	10	30—26	27	13	9	4	0	23— 7	22	13	2	1	10	7—19	5
7. „U“ Craiova (8)	26	12	3	11	41—41	27	13	11	1	1	29— 9	23	13	1	2	10	12—32	4
8. Steaua Bucureşti (6)	26	11	4	11	44—37	26	15	7	2	6	27—20	16	11	4	2	5	17—17	10
9. Politehnica Iaşi (11)	26	12	2	12	29—35	26	13	11	1	1	22— 6	23	13	1	1	11	7—29	3
10. Farul Constanţa (9)	26	11	3	12	32—36	25	13	11	0	2	22— 7	22	13	0	3	10	10—29	3
11. A.S.A. Tg. Mureş (10)	26	11	3	12	29—39	25	13	11	1	1	21— 7	23	13	0	2	11	8—32	2
12. Crişul Oradea (13)	26	8	8	10	28—27	24	13	6	6	1	21—10	18	13	2	2	9	7—17	6
13. Progresul Bucureşti (14)	26	8	8	10	26—32	24	16	7	7	2	21—14	21	10	1	1	8	5—18	3
14. Petrolul Ploieşti (12)	26	10	3	13	24—33	23	13	9	1	3	16— 8	19	13	1	2	10	8—25	4
15. F. C. Argeş Piteşti (15)	26	10	1	15	28—42	21	13	10	0	3	24—12	20	13	0	1	12	4—30	1
16. Vagonul Arad (16)	26	8	3	15	34—53	19	14	7	3	4	27—27	17	12	1	0	11	7—26	2

După 6—0

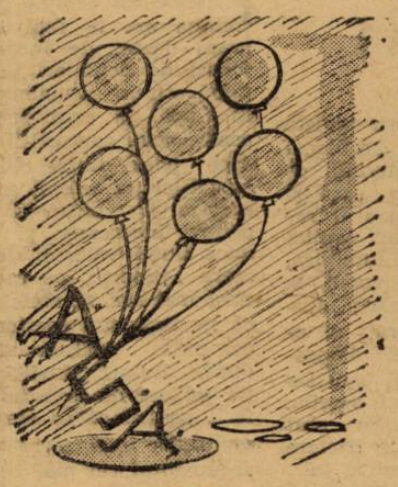

A.S.A. Tg. Mureş : Cînd s-o termina cu ploile astea care vin de la Cluj ?

Progresul — F.C. Argeş

Dobrin : Bine, mă Ariciule, cu toţi ţepii tăi n-ai putut s-o dezumfli ?

Desen de NEAGU RĂDULESCU

SEMI-FINALELE CUPEI ROMÂNIEI

Sorţii au decis perechile care se întîlnesc azi în prima manşă a semifinalelor Cupei României :

Bucureşti : DINAMO — CHIMIA Suceava

Constanţa : FARUL — STEAUA Bucureşti

Şi pentru că, începînd cu această ediţie, **semifinalele se dispută tur-retur**, a doua manşă este programată la 4 iunie :

Suceava : CHIMIA — DINAMO Bucureşti

Bucureşti : STEAUA — FARUL Constanţa

Se califică echipa care totalizează cel mai mare număr de puncte din două meciuri. In caz de egalitate de puncte **se va califica formaţia cu cel mai bun golaveraj** (prin scădere). Dacă egalitatea se va menţine, atunci **golurile marcate în deplasare vor fi socotite dublu** şi va intra în finală echipa care va beneficia de această bonificaţie a regulamentului. In sfîrşit, în cazul cînd şi în această situaţie echipele vor continua să fie la egalitate, dacă formaţiile sînt de aceeaşi categorie, **se va proceda la tragere la sorţi**, iar dacă sînt de categorii diferite **se va califica cea de categorie inferioară.**

Iată rezultatele din „sferturi“ :

● **BRAŞOV : DINAMO BUCUREŞTI — U.T.A. ARAD 3—0 (0—0).** Au marcat : **Sălceanu** (min. 46) şi **Lucescu** (min. 65 şi 83). Arbitru : **N. Cursaru** (Ploieşti).

DINAMO : Datcu — Popa, Boc, Dinu, Ştefan — Ghergheli (min. 62 : Sălceanu), Stoenescu, Nunweiller VI — Sălceanu (min. 62 : Frăţilă), Dumitrache (min. 77 : Haidu), Lucescu.

U.T.A. : Gornea — Birău, Bacoş, Pojoni, Czako (min. 64 : Brindescu) — Petescu, Lereter (min. 75 : Sima) — Şchiopu, Axente, Domide, Dumitrescu.

● **SIBIU : CHIMIA SUCEAVA — „U“ CLUJ 2—1 (0—0).** Au înscris : **Goran** (min. 57), **Nicolau** (min. 86), respectiv **Mustăţea** (min. 84). Arbitru : **E. Bucşe** (Sibiu).

CHIMIA : Sidac — Nedelcu, Mihăescu, Mărculescu, Selimesi — Danileţ, Roşu — Nicolau, Borcău, Goran, Gălăţeanu.

„U“ : Ştefan — Creţu, Pexa, Solomon, Cimpeanu — Anca (min. 68 : Codrea), Neşu — Uifăleanu, Mustăţea, Oprea (min. 56 : Lică), Bungău.

● **BUCUREŞTI : STEAUA — RAPID 3—1 (0—0, 1—1).** Au marcat : **Voinea** (min. 64 şi 115), **Creiniceanu** (min. 117), respectiv **Dan** (min. 67). Arbitru : **C. Petrea** (Bucureşti).

STEAUA : Suciu — Sătmăreanu, D. Nicolae, Hălmăgeanu (min. 61 : Negrea), Vigu — Jenei, Dumitriu III — Pantea, Soo (min. 99 : Tătaru II), Voinea, Creiniceanu.

RAPID : Răducanu — Lupescu, Motroc, Dan, Greavu — Dinu, Dumitru (min. 91 : Jamaischi) — Angelescu (min. 99 : Pop), O. Popescu, Neagu, Codreanu.

● **BRAILA : FARUL CONSTANŢA — PROGRESUL BUCUREŞTI 3—0 (1—0).** Au înscris : **Ologu** (min. 45), **Sasu** (min. 85 şi 89). Arbitru : **Gr. Birsan** (Galaţi).

FARUL : Ştefănescu — Pleşa, Koszka, Mareş, Dumbravă — Antonescu, Constantinescu — Sasu, Badea (min. 87 : Nichiti), Ologu, Kallo.

PROGRESUL : Mîndru — V. Popescu, Mândoiu, Grama, Marinescu — Neacşu, Soangher (min. 66 : Alecu) — Matei, Mateianu (min. 75 : Decu), Oaidă, Ţarălungă.

U.T.A. SE SIMTE ACUM CA PE JERATIC

Meciurile Dinamo București — U.T.A. și Universitatea Craiova — Rapid au fost capetele de afiș ale etapei a 26-a a Diviziei naționale A. U.T.A., Dinamo și Rapid, considerate în acel moment principalele favorite la titlul de campioană, au fost urmărite în mod special de redactorii noștri *Stelian Trandafirescu* și *Mircea Tudoran*. Ei au punctat, în dialogul de mai jos, principalele aspecte ale evoluției acestor formații, discutînd totodată și șansele lor de viitor.

S. T.: Așa cum se întrezărea, nici etapa de duminică n-a rezolvat definitiv problema locului I. Campionatul „arde", în continuare, sub tălpile textiliștilor, care nu-și mai văd o dată visul de aur realizat. Astenia lor de primăvară, după părerea mea și nu numai a mea, se prelungește. Cine și-ar fi putut închipui o cursă de urmărire atît de epuizantă și de tracasantă în etapa a XII-a sau a a XIII-a cînd U.T.A. avea șase puncte avans față de Dinamo care era de-abia pe locul 7 ! ?

M. T.: Ca să nu mai vorbim de Rapid. De necrezut cum această echipă, venită de pe locul XIV, a ajuns în a doua parte a returului în plasa liderului, făcînd un permanent schimb de locuri cu echipa lui Dumitrache, Lucescu et comp.! Am impresia însă că Rapid a obosit. Probabil că singura echipă bucureșteană care va duela cu liderul va fi Dinamo.

S. T.: Cu condiția să reediteze evoluția din dubla confruntare avută în Cupă și campionat în compania arădenilor. Pentru că, într-adevăr, judecînd după aceste ultime două meciuri, în care liderul a pierdut cu 3—0 și 4—3, Dinamo s-a detașat și prin fotbalul demonstrat, nu numai prin scor. Există, în clipa de față, o diferență evidentă de valoare, de concepție, între cele două formații, de partea dinamoviștilor.

M. T. Este vorba de valoarea individuală, a jucătorilor luați în parte, sau de valoarea de ansamblu ?

S. T.: Să fie clar : valoarea individuală o dă pe cea de ansamblu, Dumitrache, un Boc, un Radu Nunweilller, Lucescu sau „noul val" reprezentat mai ales prin Sălceanu, au probat valoarea lor și toți la un loc fac ca echipa din șos. Ștefan cel Mare să se detașeze la ora actuală pe firmamentul fotbalului nostru.

M. T.: Ai dreptate ! Rămînînd la Dinamo : a existat o cheie a succesului ei în meciul cu U.T.A. ?

S. T.: Nu știu dacă pot numi „secret" această manieră de joc a echipei Dinamo : pase multe la mijlocul terenului, de unde se lansau atacurile la poarta lui Gornea. Îmi vine în minte min. 27, cu o splendidă suită de pase directe, plecate din linia de fund, de la Popa, urmînd traseul : Boc — Ghergheli — Dinu — Dumitrache — Lucescu. Rapiditatea acestei faze i-a uluit pe adversari și doar o manevră a fundașilor oaspeți l-a împiedicat pe Lucescu să mărească scorul. Este doar un singur exemplu din multe altele.

După fluturî... Dinamovistul **Datcu** încearcă zadarnic să oprească zborul mingii spre gol. Bucuria liderului de a fi egalat, n-a durat însă decît patru minute !

Foto : L. ADORJAN

DUMITRACHE ȘI OBLEMENCO din nou la egalitate

17 goluri : Dumitrache (Dinamo Buc.) — 2 din 11 m, Oblemenco (Universitatea) — 3 din 11 m.

16 goluri : Oprea („U" Cluj) — 3 din 11 m.

14 goluri : Voinea (Steaua) — 3 din 11 m.

13 goluri : Neagu (Rapid).

12 goluri : Tufan (Farul).

11 goluri : Creiniceanu (Steaua).

10 goluri : Grozea (Petrolul) — 1 din 11 m.

9 goluri : D. Ene (Dinamo Bacău)

8 goluri : Petescu (U.T.A.), Oaidă (Progresul) — 2 din 11 m, Dembrovschi (Dinamo Bacău), Kereter (U.T.A.) — 2 din 11 m, Kun I (Crișul).

7 goluri : Dembrovschi (Vagonul) — 3 din 11 m, Tătaru II (Steaua), O. Popescu (Jiul-Rapid), Mureșan (A.S.A.), Radu (F. C. Argeș), Sasu (Farul) — 2 din 11 m, Cuperman (Politehnica).

M. T.: Deci, din nou, ca la Lausanne și Brașov, Lucescu — eroul zilei !

S. T.: Impresionant acest final de sezon al extremului dinamovist, secondat cum nu se poate mai bine în mișcări și intenții de Sălceanu, aripă improvizată, dar pe cale de titularizare.

M. T.: Și la Craiova am văzut două extreme în vervă de joc, pe Martinovici și Circiumărescu. Profitînd de forma slabă a apărării din față, cei doi s-au infiltrat în repetate rînduri, au dat pase excelente. Se poate spune că, deși golul l-a marcat Oblemenco, înfrîngerea Rapidului de la ei pornește.

S. T.: Să fie vorba, în cazul Rapidului, de un „complex Oblemenco" ? În ultimii ani, la Craiova, acest ex-rapidist îmbolnăvește Giuleștiul !

M. T.: Și da, și nu. Antrenorul Marin Bărbulescu a încercat, după meci, să-mi dea niște explicații spunînd că echipa sa n-a avut luciditatea necesară pentru a concretiza ocaziile avute și că tinerii jucători introduși, deși au corespuns, s-au speriat de miza partidei. Eu cred, mai de grabă, că este vorba de o oboseală a jucătorilor.

S. T.: Probabil că irascibilitatea unora dintre jucătorii bucureșteni, despre care vorbea Iacoban în transmisia radiofonică, este tot o urmare a acestei oboseli.

M. T.: Firește ! Niciodată Greavu n-a fost atît de nervos, atît de pus pe harță și pe reproșuri, ca duminică. A avut și o ieșire nelalocul ei față de tușierul Sever Mureșan. În plus, Răducanu s-a „evidențiat" prin ieșiri necontrolate din poartă, a încercat să-l lovească pe Circiumărescu. Nici nu e de mirare această oboseală nervoasă : în 16 zile, Rapid a jucat nu mai puțin de șase meciuri, făcînd și o deplasare, cu trenul, în R. D. Germană.

S. T.: Este evidentă suprasolicitarea, dar în nici un caz asta nu poate scuza lipsa de calm și de respect față de adversari, arbitru și, în ultimă instanță, de public.

M. T.: Au fost observate și în partida de la București astfel de fenomene de oboseală fizică și psihică ? Pentru că acum, cînd mai sînt doar patru etape pînă la finele campionatului, să pare că titlul îl va cîștiga echipa care își va menține cît mai proaspete aceste forțe, care va avea resurse și nervi de oțel să treacă peste toate aceste examene.

S. T.: Dacă mă refer la Dinamo, ai cărei jucători au fost deosebit de solicitați și la loturi și la club, fenomenul nu este general. El se întrevede doar la Ghergheli, Dinu, Datcu și, oarecum, Dumitrache. În schimb, Lucescu, Boc și ceilalți se prezintă ca și cum abia au început sezonul ! Cît privește U.T.A., n-aș putea spune că e marcată de oboseală, ci mai curînd că, prin construcția ei, cu cîteva excepții, este o echipă fără forță. Combină frumos în cîmp, joacă tehnic, dar îi lipsesc jucătorii percutanți, care, așa cum se spune, să plece cu adversarul în spate, să cîștige duelul și să marcheze.

M. T.: Presa de luni apreciază că derbiul mult așteptat i-a satisfăcut pe iubitorii fotbalului...

S. T.: Într-adevăr, Dinamo și U.T.A. au merite egale în realizarea spectacolului. Era greu de presupus că într-un asemenea meci să fim martori la înscrierea a șapte goluri. Evoluția scorului, „îndrăzneala" arătată de U.T.A. care, deși aflată în deplasare, n-a tras cu dinții să-și apere zestrea sa, așa cum fac de regulă echipele vizitatoare, a fost în tonul comportării cu care ne-a obișnuit această „trupă" talentată, în ton cu crezul antrenorului Nicolae Dumitrescu și tradițiile fotbalului arădean : joc tehnic, spectaculos, deschis.

M. T.: De fapt, acel 2—2 din min. 70 spune ceva...

S. T.: Există și alte explicații ale lui : 1. la 2—0, Dinamo, cu gîndul la meciurile tur-retur din semifinalele Cupei ca și la întîlnirea cu Progresul din campionat, n-a mai întins coarda, mulțumindu-se să joace pentru spectacol. Cînd a fost egalată, a găsit resurse să spulbere bucuria de scurtă durată a textiliștilor și suporterilor lor, 2. jocul excelent al veteranului Kereter care a tras literalmente echipa după el, ca și introducerea inspirată în teren a lui Fl. Dumitrescu și Schiopu. Se poate spune că ei au revitalizat atacul textiliștilor.

M. T.: Deci, să concluzionăm. Exceptîndu-l pe lider, rolurile s-au inversat : Dinamo se află acum la două puncte diferență de arădeni, în timp ce Rapid a fost înghițită de plutonul echipelor cu 29 de puncte din care mai fac parte „U" Cluj și Dinamo Bacău. Așadar, două aparții de ultimă oră care dau o altă coloratură finalului de campionat.

S. T.: Plecînd de la rezultatele înregistrate duminică de cele trei pretendente și calculînd, teoretic șansele lor în partidele pe care le mai au de disputat, am putea pronostica o ierarhie finală ? Crezi cumva că abia în ultima etapă vor fi „aruncate zarurile ?"

M. T.: Nu știu de ce, dar presimt că meciul de la Cluj, din ultima etapă, dintre „U" și U.T.A., cîștigă în importanță pe măsură ce ne apropiem de final. Asta pentru că au crescut și șansele studenților, în formă foarte bună în acest sfîrșit de campionat. Dar mai bine, hai să consultăm programul și să prezentăm cititorilor meciurile pe care le mai au de susținut U.T.A., Dinamo București și Rapid. U.T.A. cu : F. C. Argeș (a), Dinamo Bacău (d), Farul (a), și „U" (d) ; Dinamo București cu : Progresul (a), „U" Cluj (d), Petrolul (a) și Universitatea Craiova (d) ; Rapid cu : Steaua (a), Crișul (a) Dinamo Bacău (d) și Jiul (a). Feroviarii par a fi avantajați de cele trei partide pe care le vor disputa acasă.

S. T.: Chiar dacă ai fi mister Steed, care le descurca pe toate, la televiziune și nu ai putea să prevezi deznodămîntul...

M. T.: Întocmai. Există atîtea variante, pe care numai fotbalul ți le poate oferi, încă ar fi mai bine să renunțăm a indica un cîștigător. Fără îndoială că arădenii au prima șansă. Oricum se va termina însă acest „serial" cu 30 de etape, U.T.A. și antrenorii ei trebuie aplaudați pentru tinerețea și tenacitatea dovedită de elevii lor, pentru dragostea lor pentru fotbal. Ca și cei ce au redeschis pasionanta luptă pentru întîietate, Dinamo București și Rapid.

CLASAMENTUL CAMPIONATULUI TINERET — REZERVE

1.	„U" Craiova	26	16	3	7	44—29	35
2.	A.S.A.	26	15	5	6	41—29	35
3.	Crișul	26	13	6	7	39—20	34
4.	Dinamo Bacău	26	15	3	8	68—38	33
5.	Dinamo Buc.	26	15	2	9	42—28	32
6.	F.C. Argeș	26	12	5	6	26—24	32
7.	Steaua	26	11	6	9	63—37	28
8.	Rapid	26	12	4	10	36—33	28
9.	Petrolul	26	10	7	9	34—31	27
10.	„U" Cluj	26	10	6	10	29—36	26
11.	U.T.A.	26	10	4	12	34—34	24
12.	Farul	26	10	3	13	27—26	23
13.	Progresul	26	5	7	14	28—48	17
14.	Jiul	26	7	2	17	17—53	16
15.	Poli. Iași	26	6	2	18	24—55	14
16.	Vagonul	26	3	6	17	27—58	12

ÎNVÎLTOAREA FINALULUI DE CAMPIONAT

Pitești părăsesc dezolați gazonul stadionului Republicii. A fost, oare, ultima lor apariție în Capitală ca divizionari A ?

Foto : P. COZIA

CÎND VA VENI ZIUA ACEEA ?

De nenumărate ori, revista noastră a dezbătut problema reîmprospătării efectivului unor echipe, printre care și Steaua. Și poate n-am fi revenit asupra acestui capitol dacă n-am fi asistat duminică, în meciul de la Petroșani, la evoluția penibilă a unora dintre jucătorii consacrați ai echipei bucureștene (D. Popescu, Soo, Dumitriu III etc.) De așa manieră se mișcau aceștia, încît aveai impresia că sînt posesorii unui act de naștere eliberat o dată cu cel al lui... Matusalem. Și asta la numai cîteva minute după ce Iordănescu, Tănăsescu, Ștefănescu, Cristache etc., în meciul echipelor de tineret, încîntaseră spectatorii prin evoluția lor.

Se impune, deci, mai mult ca oricînd în rîndurile echipei militare, o primenire a efectivului, mai ales că acum este și momentul cel mai prielnic. Echipa are în față un program destul de încărcat, cu jocuri de două ori pe săptămînă atît în campionat, cît și în Cupă. Și cum prima din aceste două competiții nu mai face parte dintre obiectivele actualilor campioni, meciurile acestea ar putea fi folosite pentru încercarea și rodarea unor tineri valoroși din pepiniera proprie, pe care i-am citat mai sus. Și sîntem siguri că randamentul acestora va fi cel puțin egal cu al unora dintre titulari. Și nici reputația echipei nu ar avea de suferit pentru că în cazul unor eventuale înfrîngeri s-ar aduce argumentul cel mai temeinic : *„s-a pierdut un meci, dar — în schimb — s-a cîștigat un jucător !"*. Și asta este un lucru mare.

N-am vrea să fim greșit înțeleși. Nu pledăm pentru o masivă transfuzie de elemente tinere, greșea distrus pentru rile, d propus nici p consid cu gri lui lot Steaua re car Cînd aceea

DO

Dupi în cab Ștefăn mișcăr nat. S vinova țenilor bocanc

. C. ARGEŞ ATÎRNĂ DE UN FIR DE PAI

Două jocuri (Progresul—F. C. Argeş şi Crişul—Petrolul) aveau, în etapa ıtă, implicaţii directe în lupta pentru evitarea retrogradării. Cele două uri au fost urmărite de redactorii noştri *Radu Urziceanu* (la Bucureşti) *n Cupen* (la Oradea).

În locul obişnuitelor comentarii separate, cele două partide avînd un itor comun în importanţa pentru supravieţuirea echipelor în Divizia A, icăm stenograma unei discuţii purtată luni dimineaţa, între cei doi ctori.

U.: De-abia te-am aşteptat, să ămureşti asupra fazei din care înscris golul Crişului, gol care ıngeşte emoţiile din tabăra plo- ană şi şterge aproape total gri- orădenilor.

C.: Golul acesta a fost neregu- ntar. Kun I a împins cu mîna gea în poartă. De altfel, el a recurs la acest procedeu nere- mentar...

U.: ... şi nesportiv..

C.: bineînţeles... şi în prima re- ă, cînd la o minge respinsă de arul Vişan, s-a înălţat pentru a balonul cu capul, dar neajun- u-l, l-a boxat în plasă cu pum- Arbitrul Macha a anulat golul iuda bucuriei pe care o simula ı.

U.: De ce arbitrul n-a procedat el şi la faza din min 75 ?

C.: Părerea mea sinceră este că ıu a văzut henţul. De data a- ta, era plasat defectuos, în spa- jucătorului. Cînd mingea a de- t linia porţii, a decis gol, deşi trul de linie Petriceanu semna- infracţiunea. Petroliştii au soli- t insistent lui Macha să se con- e cu tuşierul, dar arbitrul de tru a refuzat net.

U.: Păcat de acest incident de Oradea, pentru că în rest arbitrii oslovaci, invitaţi să conducă me- ile decisive, şi pe care i-am vă-zut în cele două jocuri din Capitală, au arbitrat foarte bine. Trecînd însă peste felul cum s-a marcat golul, crezi că totuşi Crişul a jucat mai bine ?

I. C.: Crişul a dominat dar nu a jucat mai bine. Mi se pare, de altfel, că mai curînd Petrolul a acceptat dominarea decît că aceasta a fost impusă de Crişul. Aşa cum s-a aşezat în teren formaţia lui Oană, s-a văzut clar intenţia ei de a menţine scorul alb. Mijlocaşul Cringaşu a fost retras pe linia fundaşilor centrali iar Grozea, Dincuţă şi uneori chiar Dridea I, s-au postat la rîndul lor într-o primă linie defensivă, mai avansată. În aceste condiţii, Crişul nu a aşteptat, fireşte, invitaţia de a ataca, dar maniera în care a făcut-o nu i-a dat prea multe speranţe de fructificare. După meci, însuşi antrenorul Ferenczi şi-a manifestat nemulţumirea faţă de jocul echipei sale, încă incapabilă — spunea el — de a răzbate printr-un careu supra aglomerat.

R. U.: Dar despre gol ce a spus Ferenczi ?

I. C.: A recunoscut nevalabilitatea lui, dar nu a uitat să-mi amintească de meciul anterior, cînd şi Crişul a pierdut dintr-o eroare de arbitraj.

R. U.: Situaţia Petrolului este acum dificilă dar oricum mai bună decît a lui F. C. Argeş care în afară de faptul că a pierdut în faţa Progresului, a şi jucat slab şi — mai ales — străbate o perioadă de mari frămîntări interne. Deruta din sînul formaţiei piteştene a apărut şi mai evident din felul cum a fost alcătuită formaţia, precum şi din faptul că în conducerea tehnică a echipei există lipsă de continuitate. Sîntem informaţi că între antrenorul C. Teaşcă şi echipă s-a ivit un conflict. De altfel, la meciul cu Progresul, echipa a fost condusă de Ianovski...

I. C.: Înţeleg că F. C. Argeş a jucat slab...

R. U.: ...dar nici Progresul n-a jucat mai bine. Cred că bucureştenii au cîştigat datorită unui start psihologic favorabil, golul întîmplător al lui Neacşu făcînd ca meciul să înceapă practic cu un handicap pentru una din partenere. În orice caz, a fost un meci urît, plin de greşeli tehnice.

I. C.: Avînd în vedere importanţa rezultatului, care a fost conduita jucătorilor în teren ?

R. U.: S-au comis, e adevărat, multe faulturi, dar jocul nu a degenerat.

I. C.: La Oradea, în schimb, stadionul a trăit cîteva minute penibile. Ele au urmat golului. Socotindu-se nedreptăţiţi, jucătorii ploieşteni au protestat îndelung iar cei de la Crişul, de teama anulării golului, s-au gîndit că ar fi bine să-i împiedice pe petrolişti să ajungă la arbitrul de tuşă. Şi în aceste clipe de încordare s-au împărţit din belşug pumni şi lovituri cu genunchiul. La intervale scurte, se puteau vedea jucători căzînd la pămînt, doborîţi de adversar. De altfel, miza partidei a determinat, în tot timpul meciului, o tensiune apăsătoare, alimentată de faulturi, obstrucţii şi simulări.

R. U.: În orice caz, chiar dacă Crişul a obţinut două puncte printr-un gol neregulamentar, chiar dacă Progresul a învins fără să convingă că este superioară adversarului întîlnit, cei doi cîştigători în jocurile decisive de duminică par deocamdată — în lumina programului viitor — „scoşi din cauză" în ceea ce priveşte retrogradarea. De altfel, în final de campionat, sîntem mult mai tentaţi să facem „caz" de unele incidente sau anomalii de joc şi de arbitraj decît pe parcursul campionatului, mai ales în prima sa parte. Cîte goluri neregulamentare nu s-au înscris, cîte meciuri slabe n-am înregistrat ? !

I. C.: Eu cred că nu numai Progresul şi Crişul, ci şi Petrolul — în ciuda înfrîngerii de duminică — se poate considera, relativ, la adăpost. Antrenorul Oană, afectat evident de deznodămîntul meciului, mi-a declarat imediat după încheierea lui că nu are motive să fie pesimist. Mi-a invocat imediat argumentul programului viitor (meciuri acasă cu Vagonul şi Politehnica) şi al celor două puncte în plus pe care Petrolul le are faţă de a 15-a clasată, F. C. Argeş.

R. U.: Dar cum un meci de fotbal nu se încheie decît în min. 90...

I. C.: ...Nici campionatul nu se încheie decît după etapa a 30-a...

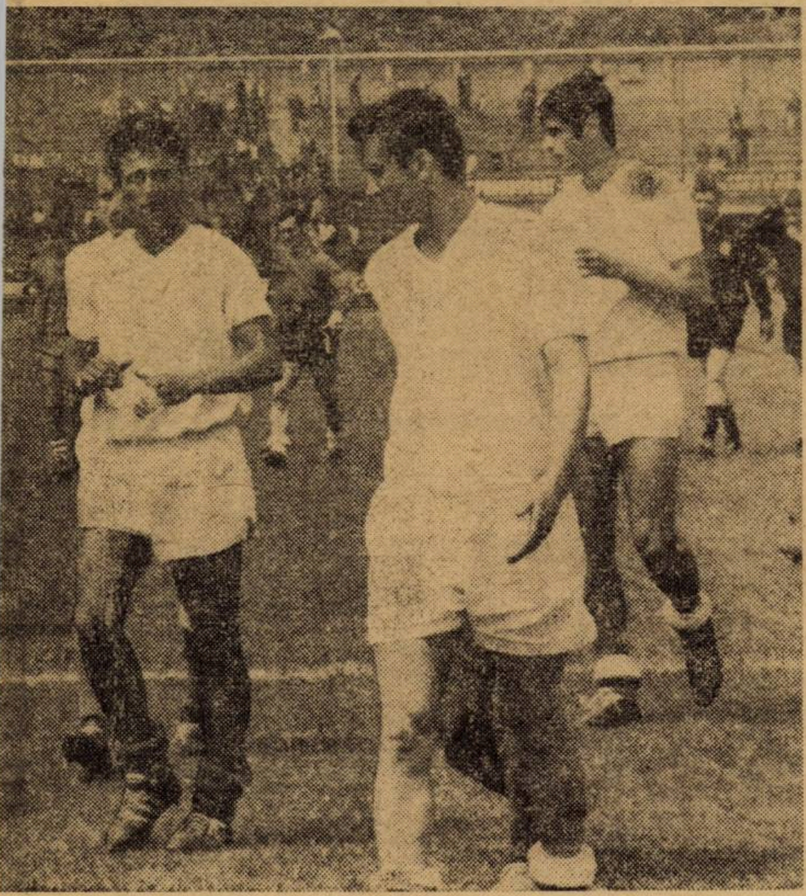

I

mi cereţi să iau cuvîntul la această rubrică rezervată căpitanilor de echipă într-un moment neconvenabil. Aş fi preferat s-o fac după o victorie, într-o situaţie mai favorabilă echipei noastre, care să onoreze titlul de campioană pe care-l deţine, mai ales că sîntem într-o perioadă cînd „bătrînii" din fotbalul nostru, printre care mă număr şi eu, au început să fie dezavuaţi. Dar în cariera mea de jucător mi-au plăcut dificultăţile astfel că sînt gata să împărtăşesc cîteva gînduri cititorilor revistei **„Fotbal"**.

Mai întîi este foarte greu pentru un jucător cu această calitate într-o echipă în care **Constantin**, cu autoritatea lui tehnică şi morală, ne-a dominat ani de-a rîndul. Fac toate eforturile să mă achit cu brio de cinstea care mi s-a făcut dar trebuie să mărturisesc că uneori comportarea echipei noastre mă nemulţumeşte şi pe mine. Nu mai departe decît astăzi, am părăsit stadionul **Jiul** profund afectat atît de rezultat cît şi — mai ales — de ştearsa noastră evoluţie. Şi aceasta pe un teren şi în faţa unor spectatori pe care-i obişnuisem cu jocuri de calitate. Chiar şi atunci cînd pierdeam ! Nu vreau să-mi fac un motiv de glorie dar gîndul că la cei 32 de ani ai mei sînt departe de

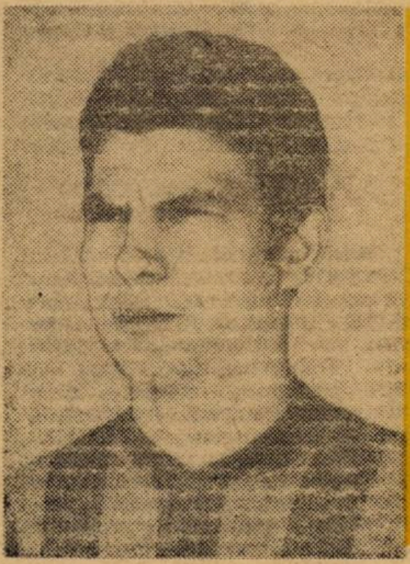

COLŢUL CĂPITANULUI DE ECHIPĂ

AZI:

JENEI

— STEAUA —

a fi blazat, lucru pe care nu-l pot afirma unii din colegii mei de echipă mai tineri. Este de altfel motivul principal al insuccesului nostru de astăzi, poate şi din alte meciuri, pentru că de jucători valoroşi **Steaua** nu duce totuşi lipsă.

Remediul acestei situaţii ni se pare a fi unul singur : împrospătarea efectivului cu jucători valoroşi, dornici de afirmare, din pepiniera noastră, cărora pînă acum nu li s-a oferit această ocazie decît sporadic sau forţuit.

Dar este necesar ca această primenire să se facă cu mult discernămînt şi înţelegere faţă de cei noi veniţi, pentru că adaptarea unui jucător într-o echipă este un proces mai lung, de oarecare durată, mai ales în cazul unui tînăr.

Este neîndoios faptul că la ora actuală nu mai avem nici o şansă de a ne păstra titlul de campioni. Obiectivul nostru principal din acest sezon îl constituie acum cupa, pe care ţinem cu tot dinadinsul să ne-o adjudecăm pentru că numai în acest fel vom reuşi să mai atenuăm nemulţumirea pe care am provocat-o în jocurile din campionat numeroşilor noştri susţinători. Şi eu, ca şi colegii mei, sperăm că vom reuşi acest lucru pentru care vom depune toate eforturile de care sîntem capabili.

ULTIMUL CUPLAJ INTERBUCUREŞTEAN

Duminică o nouă etapă important în Divizia A, a XXVII-a, a cărei interes este sporit de prezenţa în program a ultimului cuplaj interbucureştean. DINAMO—PROGRESUL şi STEAUA—RAPID se vor disputa duminică pe stadionul „23 August", în această ordine, începînd de la ora 16.15. Iată jocurile acestei etape programate în ţară :

Constanţa : FARUL-UNIVERSITATEA Cluj (0—3)
Oradea : CRIŞUL-JIUL Petroşani (0—1)
Arad : U.T.A.-F. C. ARGEŞ Piteşti (2—0)
Iaşi : POLITEHNICA-DINAMO Bacău (0—1)
Ploieşti : PETROLUL-VAGONUL Arad (1—3)
Craiova : UNIVERSITATEA-A.S.A. Tg. Mureş (1—2)

Note de reporter

m dori să se comită in trecut cînd a fost echipă de valoare se clădi una. chipurspectivă. Obiectivul ı a putut fi atins astăzi şi de aceea ı că împrospătarea i treptată a actualıte face ca în curînd redevină echipa ma- fost.

a veni însă ziua

L. TONCU

O SINGURĂ ATENŢIE !...

erminarea meciului, „Farului". Portarul se dezechipa cu ervoase. Era consterea că este singurul e insuccesul constăşi dezlega şireturile cu privirea în po-dea. Nu îndrăznea să-şi privească în ochi coechipierii, care tăceau copleşiţi şi ei de înfrîngere.

Dumbravă sparse, însă această linişte apăsătoare :

„După ce-ai umplut găleata cu lapte ai răsturnat-o singur cu o lovitură de picior !"

Într-adevăr, pînă în min. 74, *Ştefănescu* apărase ca un leu. Tocmai în acel minut, fatal, o singură degajare defectuoasă (lovitura cu piciorul în găleata tuturor speranţelor !) a irosit munca şi lupta întregii echipe.

După cum decursese jocul, era greu de presupus că oaspeţii nu se vor întoarce cu un punct pe litoral. Defensiva fusese bine organizată, toate culoarele de pătrundere păzite cu străşnicie în faţa lui *Cuperman* şi *Lupulescu*. Cei 4 fundaşi constănţeni, cărora li s-a adăugat, după cerinţe şi alternativ, mijlocaşii *Antonescu* şi *Constantinescu*, depuneau o activitate laborioasă în toată jumătatea proprie de teren, pentru a stăvili atacurile ieşenilor. Cele două vîrfuri ieşene au recurs atunci, pentru desfacerea „zăvorului", la şuturi de la distanţă. Dar, *Ştefănescu* prindea în ultimă instanţă, orice minge. Ba, fapt şi mai minunat, apărase în min. 44 pînă şi penaltiul repetat de *Cuperman* după ce *Deleanu* ratase prima lovitură...

Toţi erau convinşi că *Ştefănescu* se află într-o zi mare...

Au fost suficiente însă, numai cîteva secunde de neatenţie, ca „ziua mare" să se transforme într-una neagră pentru portarul constăţean şi să provoace înfrîngerea echipei sale.

Gheorghe NERTEA

NU IESE FUM FĂRĂ SĂ FACI FOC

Recordul de scor al ediţiei actuale a campionatului, datînd din ziua de 1 decembrie 1968 (Dinamo Bucureşti-Universitatea Craiova 5—0), a fost bătut duminică la Cluj, în condiţiile expuse la „radiografia" meciului. Fără a minimaliza meritul echipei Universitatea Cluj, excelentă sub toate aspectele, aş dori să relev că în măsură cel puţin egală ele au fost create de partenera sa, A.S.A. Modestă pe plan tehnic şi tactic, echipa lui *Bone* şi-a dat un certificat slab şi sub aspectul fizic, al concentrării în joc şi al puterii de luptă, capitole la care stătea bine cu puţină vreme în urmă. Şi dacă în ceea ce priveşte valoarea intrinsecă a echipei din Tg. Mureş nu existau în general îndoieli, posibilităţile tehnico-tactice ale majorităţii componenţilor lotului ei nedepăşind mediocritatea, cu totul altfel trebuie privită proba de incapacitate fizico-psihică oferită duminică la Cluj. Aceasta apare cu atît mai evidentă în cazul unor jucători fără individualitate pregnantă şi nu poate fi generată decît dintr-o abdicare totală, sau aproape totală, de la rigorile impuse de pregătire, de la obligativităţile pretinse prin condiţia de jucători divizionari A şi, poate, de la ceea ce se numeşte spirit de credinţă faţă de culorile clubului, faţă de oraşul pe care îl reprezinţi. Nu vom încerca să explicăm cauzele unei asemenea stări de fapt, dar se vorbeşte că în sînul echipei lui *Bone* a intervenit o relaxare timpurie, a cărei justificare este căutată în dispariţia grijilor de retrogradare ; se mai vorbeşte despre o slăbiciune stăruitoare pentru templele lui Bachus, de la care fac excepţie doar *Lucaci* şi *Ciutac*, constatată, ultima dată, după victoria obţinută în faţa Jiului.

„Nu iese fum fără să faci foc", spune cunoscuta zicală. Pînă la proba contrarie, nu putem decît să constatăm, cu regret, abundenţa... fumului.

Nicolae SOARE

CAMPIONATUL REPUBLICAN AL ȘCOLILOR PROFESIONALE

PATRONAT DE REVISTA „FOTBAL" — FINALELE PE MINISTERE ÎN PLINĂ DESFĂȘURARE

CONSILIUL SUPERIOR AL AGRICULTURII

La Nucet, în împărăția nucilor din Dîmbovița, pe o vreme minunată, tinerețea competitorilor și-a dat întîlnire cu entuziasmul spectatorilor la campionatul republican al școlilor profesionale agricole. Această competiție a reunit elevii fotbaliști ai școlilor din Săcălaș (Timiș) — cîștigătoare a ediției precedente, Nucet, Roman, Carei, Caracal și Cernavoda.

In urma rezultatelor înregistrate în primele două zile (Roman — Săcălaș 0—3, Cernavodă — Carei 3—1, Săcălaș — Caracal 2—0, Carei — Nucet 0—6, Caracal — Roman 6—0 și Nucet — Cernavodă 5—0), s-au întîlnit în finală reprezentativele școlilor profesionale agricole Nucet și Săcălaș, într-adevăr cele mai bune din acest campionat.

Finala a prilejuit un joc dramatic care a satisfăcut pe cei aproape 2 000 de spectatori veniți, desigur, să susțină echipa locală pe o zi toridă. Și așteptările nu le-au fost înșelate întrucît echipa favorită a cîștigat meciul cu 2—0 (0—0) dobîndind astfel trofeul în fața fostilor deținători.

M. AVANU
corespondent

CENTROCOOP

Practicarea oficială a fotbalului în școli va însemna un zăcămînt însemnat de talente autentice, care altfel, poate, ar fi rămas nedescoperite. Un argument în sprijinul celor spuse este desigur, finala campionatului școlilor din cadrul Centrocoop, disputată zilele acestea la Rm. Vîlcea. A doua ediție a acestei competiții a însemnat un real progres. Profesorul N. Dinescu — vicepreședinte al C.J.E.F.S. Vîlcea, prezent la ambele ediții ale acestei competiții, ne-a declarat :

„Anul trecut această competiție purta pecetea greutăților de început, echipele prezente în finală nu aveau echipament complet, pregătirea fizică, tactică au rămas deziderate. Anul acesta pregătirea echipelor a fost mult îmbunătățită fiind mai omogenă iar nivelul de tehnicitate al partidelor a fost bun".

Cîștigătoarea acestei ediții a fost echipa *Grupului școlar cooperatist Oradea*. Omogenitatea acestei echipe, ușurința cu care manevrau balonul tinerii fotbaliști orădeni, aportul unui talent ce a impresionat în mod deosebit — atacantul *Tiberiu Grui* — sînt elementele care îngăduiau șansele cele mai mari acestei echipe chiar din primul meci în care nu reușea decît un draw (2—2) în fața constănțenilor. De altfel echipa constănțeană a prezentat o echipă de valoare apropiată de cea a orădenilor și un „cap de afiș" — *Marin Hefter* — un half deosebit de înzestrat. Orădenii au cîștigat totuși competiția învingînd cu 9—1 echipa din Brăila (ultima clasată) — echipă pe care constănțenii au învins-o... doar cu 6—1. Ocupanta locului III a fost echipa din Rm. Vîlcea. Vîlcenii nu au știut să-și păstreze calmul în momentele decisive și au fost învinși la limită (2—1 și 3—2) de orădeni și respectiv constănțeni consolîndu-se doar cu victoria concludentă asupra brăilenilor : 6—0. Din echipa vîlceană s-au impus vîrful *I. Țîrlea* și halful *I. Soare*.

Arbitrajele au fost bune, facilitate și de disciplina exemplară a tinerilor fotbaliști.

Iată lotul echipei cîștigătoare : *M. Stelian, Linca, Bot, Voica, Rusu, Marici, Pistănilă, Pop, Vuc, Grui, Miskolți, Pinzaru, Moruț, Gudea.*

C. DRUȚĂ
corespondent

ALTE REZULTATE

MINISTERUL INDUSTRIEI ALIMENTARE : Turneul s-a desfășurat la Roman. Cîștigătoare : Școala profesională Roman, care a obținut rezultatele : 1—1 cu București ; 2—0 cu Galați ; 2—1 cu Craiova ; 2—1 cu Cluj și 2—1 cu Sibiu. Total 9 puncte. (*G. Groapă* — corespondent).

MINISTERUL DE CONSTRUCȚII PENTRU INDUSTRIA CHIMICĂ ȘI RAFINĂRII : Au participat grupurile școlare din orașele Pitești (gazda acestui turneu), Dej și Iași. Campioană, echipa Piteștiului care a învins formația din Dej (1—0) și Iași (2—1). (*I. Fețeanu* — corespondent).

MINISTERUL ECONOMIEI FORESTIERE : Locul de desfășurare al competiției : Rm. Vîlcea. Primul loc, grupul școlar Tg. Jiu — 8 puncte, care a obținut rezultatele : cu Suceava 2—1 ; cu București 4—3 ; Sibiu 4—2 ; cu Tg. Mureș 3—0 (neprezentare). Campioana de anul trecut — echipa din Tg. Mureș — a fost descalificată pentru comportarea nesportivă în meciul cu Sibiul.

MINISTERUL COMERȚULUI INTERIOR : Învingătoarea turneului — Grupul școlar Cretulescu din București. Rezultate : București — Ploiești 3—2; Cluj — Ploiești 9—1; București — Cluj 4—1.

MINISTERUL TRANSPORTURILOR AUTO, NAVALE ȘI AERIENE : Meciurile s-au desfășurat la Ghimbav. Scoruri înregistrate : București—Giurgiu 5—2; Ploiești — București 0—2, Ploiești — Giurgiu 1—1. Campioană : echipa Bucureștiului.

CONSILIILE POPULARE : Finala desfășurată la Tg. Mureș a consfințit următorul clasament : 1. București 6 puncte ; 2. Arad 2 p. ; 3. Satu Mare 2 p. ; 4. Iași 2 p. Scorurile realizate de învingători : București — Satu Mare 4—0 ; București — Arad 2—0 ; București — Iași 4—1.

În fotografia alăturată : Echipa Șantierului naval Constanța, cîștigătoarea turneului final din cadrul Ministerului Industriei Construcțiilor de Mașini

MINISTERUL INDUSTRIEI CONSTRUCȚIILOR DE MAȘINI

Cea de a treia ediție a turneului final din cadrul Ministerului Industriei Construcțiilor de Mașini a fost găzduită de orașul Arad. Opt echipe, trecute cu succes prin sita deasă a diferitelor etape parcurse, au reprezentat astfel pe cei 60 000 de elevi din subordinea acestui minister. Cele două mari stadioane ale orașului (U.T.A. și C.F.R.) și-au deschis porțile, oferind terenul lor celor două grupe formate din cîte patru echipe, Tragerea la sorți le-a grupat astfel : **Grupa I-a** — Tractorul Brașov, 23 August București, Uzinele de Vagoane Arad, Ș. N. Constanța ; **Grupa a II-a** : — U. M. Timișoara Nicolina Iași, Electromagnetica București și U. M. Cugir.

Iată rezultatele : **Grupa I-a :** Brașov — Constanța 2—1 ; București — Arad 0—1 ; Constanța — Arad 2—1 ; Brașov — București 0—0 ; Constanța — București 4—0 ; Arad — Brașov 1—0 ; **Grupa a doua :** Timișoara — Cugir 5—0 ; Iași — București 3—2 ; București — Cugir 2—4 ; Timișoara — Iași 4—1 ; Cugir — Iași 1—7 ; București — Timișoara 3—0. S-au întrecut apoi în luptă directă cele două cîștigătoare de serii : S. N. Constanța și U. M. Timișoara. S-a jucat dîrz, echilibrat, dar după scurgerea timpului regiementar nu se înscrisese nici un gol. Au urmat două reprize de cîte zece minute, dar tabela de marcaj a rămas în continuare neschimbată. S-a recurs atunci la executarea a cinci lovituri de la 11 metri. Și, în sfîrșit, fanfara grupului școlar U. V. Arad a putut cînta în cinstea echipei campioane. Ea se numește S. N. CONSTANȚA care a transformat toate cele cinci lovituri de la 11 metri (Timișoara numai trei).

Ceilalți premianți ai turneului : cea mai disciplinată echipă : *Tractorul Brașov* ; cel mai tehnic jucător : *Gheza Dodeanu* (U. V. Arad) ; cel mai bun portar : *Mircea Albu* (Tractorul Brașov) ; golgeterul turneului : *Teodor Iosub* (Nicolina Iași — 7 goluri).

PAVEL ȘODINCA
corespondent

CONSIDERAȚIE FAȚĂ DE EFORTUL COECHIPIERILOR, RESPONSABILITATE FAȚĂ DE ECHIPĂ

ECOURI LA ARTICOLUL „RECUPERAREA MINGII, OBLIGAȚIE COLECTIVĂ A ÎNTREGII ECHIPE ÎN JOCUL DE APĂRARE"

Valorosul material **„Recuperarea mingii, obligație colectivă a întregii echipe în jocul de apărare"**, publicat în nr. 155 al revistei **„Fotbal"**, sub semnătura antrenorului **M. Ionescu**, constituie un subiect ce merită a fi discutat și dezvoltat, ca o componentă de bază a dinamicii fotbalului actual.

Pentru aceasta, solicităm permisiunea de a prelua cîteva din ideile d-sale, pe marginea cărora să ne expunem părerea — în special — asupra cadrului de organizare a jocului echipei în apărare, în care jucătorul înaintaș trebuie și poate să se achite cu maximă eficiență de această obligație.

Din numeroasele idei cuprinse în material, voi începe prin a subscrie la acelea prin care se arată că participarea jucătorilor înaintași la acțiunea de recuperare **„este o problemă de educație (...), a unui înalt spirit de echipă (...) și a unei ferme convingeri privind necesitatea acestei participări (...)"** însă în condițiile unei prealabile și temeinice cunoașteri de către fiecare jucător (înaintaș) a organizării și dinamicii echipei sale în apărare.

Adăugînd la aceasta și faptul că insuficienta integrare a majorității jucătorilor noștri atacanți în acțiunile de apărare și recuperare, se încadrează în grupa deficiențelor noastre majore (interpretarea greșită a principiilor de organizare și diviziune a muncii în teren ; menajarea unor jucători pe considerentul unor iluzorii particularități; optica, de multe ori eronată, după care se analizează primirea unor goluri ș.a.) ne incumbă nouă, antrenorilor, obligația eliminării acestor deficiențe, spre a da o formă nouă, concretă, necesităților de îndeplinire a sarcinilor duble, parte integrantă din fotbalul modern.

În atari condițiuni, se facilitează **„educarea și instruirea"** jucătorilor, în spiritul celor de mai sus, realizînd-se :

● încadrarea promptă și conștientă în dispozitivul preconceput pentru organizarea jocului echipei în apărare, pe baza convingerii că potențialul de apărare al unei echipe este în raport direct cu numărul jucătorilor cu care se apără ;

● participarea directă sau indirectă a fiecărui jucător la acțiunea de recuperare, pe baza cunoașterii temeinice a dinamicii echipei, precum și a obligațiilor individuale ce le revin, în cadrul acesteia ;

● excluderea **„încercărilor izolate de recuperare lipsite de perspectivă, soldate de regulă cu o inutilă risipă de energie și situații ridicole"**, ca urmare a cunoașterii de către jucători că orice intervenție directă, singulară, trebuie întreprinsă numai cînd există posibilități certe de recuperare.

Revenind la organizarea jocului echipei în apărare, în cadrul căreia urmează să aibă loc acțiunea de recuperare, ne exprimăm acordul cu cele arătate în materialul amintit, susținîndu-l cu următoarele precizări și completări :

Este foarte normal ca, ținînd seama de desfășurarea jocului, recuperarea (fie prin deposedare, fie prin intercepție) să constituie „apanajul" apărătorilor. Integrarea înaintașilor în dispozitivul echipei în situațiile de apărare are ca scop principal (cu unele excepții) întîrzierea declanșării atacului advers în vederea pregătirii recuperării.

Esențial este ca, o dată cu ratarea acțiunii de atac, continuitatea jocului să se mențină, prin trecerea jucătorilor atacanți în postura de jucători apărători, fără nici o ezitare (întreaga echipă fiind acum în apărare), chiar dacă aceasta se rezumă într-o primă fază, numai la interpunerea lor între minge și propria poartă. În această ipostază urmînd a alege operativ și în deplină înțelegere una din cele două forme în care pot acționa pentru recuperare: **„imediat, prin presing colectiv (...) sau prin retragere (...)".**

Intrucît și excepțiile fac parte din joc, nu trebuie excluse sau neglijate situațiile favorabile în care jucătorul înaintaș poate acționa direct și izolat pentru recuperarea mingii, chiar în terenul adversarului, profitînd de predilecția unui fundaș pentru preluări, condus, dribling, de efectuare a paselor între fundașii centrali sau între un fundaș lateral și un fundaș central, precum și de eventuala aruncare greșită a mingii de către portar.

Acceptînd că asemenea situații pot apărea în fiecare partidă, se creează obligația ca în mișcările sale pentru integrarea în dispozitivul de apărare al echipei, jucătorul înaintaș să nu părăsească nici un moment ideea că, pe parcursul jocului, se va ivi o astfel de posibilitate la care, deși izolat, poate interveni cu maximum de eficiență.

Reușita sau nereușita acțiunii întreprinse izolat de jucătorul înaintaș depinde în exclusivitate de capacitatea și **„convingerea cu care utilizează totalitatea procedeelor tehnico-tactice de care dispune, în scopul reintrării în posesia mingii (...)"**, din rîndul cărora reținem :

● spontaneitatea revenirii din atac în apărare și a preocupării pentru recuperare ;

● mascarea intențiilor de acționare directă, izolată ;

● cunoașterea procedeelor tehnice specifice acțiunii în care se angajează ;

● viteza și hotărîrea cu care trece de la o **simulată** indolență, la acțiunea de recuperare prin deposedare sau intercepție (și nu invers, cum fac de regulă jucătorii noștri).

Acceptînd faptul că angajarea într-o asemenea acțiune presupune existența unui „înalt spirit de echipă", ea trebuie susținută de ceilalți jucători (prin presing colectiv) fără ca, totuși, respectivul înaintaș să fie absolvit, în cazul nereușirii acțiunii sale, de obligativitatea reintegrării imediate în dispozitivul de apărare al întregii echipe (mai ales cînd tentativa s-a consumat în terenul adversarului).

Cu toate aceste prevederi nu puține sînt cazurile în care, insuficient de sincronizate, **„încercările sînt efectuate izolat, într-un cadru defensiv neorganizat (...)"** și duc de regulă la dereglarea echipei în apărare, prin eliminările succesive ale „temerarilor" fără acoperire.

Sintetizînd cele expuse pînă aici, reiese următoarea idee principală : **INCADRAREA ȘI PARTICIPAREA DINAMICĂ A JUCĂTORILOR INAINTAȘI LA ACȚIUNILE DE APĂRARE ALE ECHIPEI, CONSTITUIE O INDISCUTABILĂ OBLIGAȚIE PÎNĂ LA RECUPERAREA MINGII, iar angajarea directă izolată într-o activitate de recuperare (în afara planului general prestabilit) constituie o acțiune voluntară, cu respectivele implicații în caz de nereușită.**

Exemplificînd modul cum trebuie interpretată și îndeplinită această „obligație", reamintim jocul echipei Angliei la București și în special jocul echipei noastre la Lausanne, constatînd că nici într-o echipă nici în cealaltă, nu a existat vreun jucător care **încercînd o deposedare izolat, să se considere absolvit de revenirea în dispozitivul echipei, pentru participarea continuă, directă sau indirectă, la acțiunile de apărare și recuperare, indiferent de efortul depus în faza anterioară.**

Neintrînd în detaliile tehnico-tactice prin care se rezolvă complexele probleme ale recuperării, prin deposedare sau intercepție, vrem doar să subliniem că deosebitul și repetatul efort psiho-fizic, inerent prin însăși alternarea fazelor de joc, se poate transforma într-un simplu zbucium inutil, dacă energiile nu sînt puternic sudate în cadrul unui tot unitar, cu o dinamică organizată, bine însușită și corect aplicată de fiecare component al echipei.

Realizîndu-se această sudură, nu mai poate fi vorba de pasivitate, sustrageri, simulări, participări formale sau intervenții de paradă (fără șanse majore de recuperare) ci, de **acțiuni directe împotriva propriei echipe.**

Pentru că așa cum foarte ușor poate constata oricine, la un anumit eșalon echipele se diferențiază și prin gradul pregătirii fizice, al valorilor tehnice sau morale, dar în special prin capacitatea de a prezenta sumumul acestora în toate acțiunile de joc, deci și în acelea de recuperare.

Aderînd la afirmația antrenorului **M. Ionescu**, privind necesitatea **„participării obligatorii a întregii echipe în jocul de apărare, pentru recuperarea mingii și dobîndirea inițiativei"**, ne permitem a veni cu o completare : **Aceasta se poate realiza mai ușor, dacă se exclude orice confuzie asupra „repartizării sarcinilor" în cadrul organizării și dinamicii, concepute de antrenor și mai ales, dacă jucătorii (și înaintașii, în special) vor ști că numai prin „contribuția lor efectivă și eficientă la rezolvarea acțiunilor de joc"** — în cazul de față la recuperare — **pot dovedi concret cuantumul considerației ce o au pentru eforturile coechipierilor lor, a gradului de responsabilitate față de echipă și susținătorii acesteia și, mai ales, față de sine însuși.**

Numai în acest fel concepem unica modalitate, prin care jucătorii își pot exprima, în joc, dorința de progres și afirmare fotbalistică.

ION BALĂNESCU
antrenor

Divizia B

SCOR CLAR

C.F.R. Timișoara—Ind. sîrmei C. Turzii 4—1 (3—1)

AU ÎNSCRIS : Seceleanu (min. 6 și 23), **Fodor** (min. 38 și 52) și **Sardi** (min. 24).
C.F.R. : Tatar — Hanganu, Mafa, Calinin, Speriosu — Morovan, Chimiuc — Cioroparu (min. 67 : **Panici**), **Fodor, Seceleanu, Panici** (min 67: **Mițaru**).
IND. SÎRMEI : Duca (min. 35: **Popuță**) — **Istrate, Gaț, Dobșa, Chiorean — Freber, Demeter — Popa, Sas, Sardi, Simonfi.**
ARBITRU : C. Savu (Craiova) — bun.

Meciul disputîndu-se la ora 12,30, căldura te invita mai mult pe plaja ștrandurilor decît pe stadion, astfel încît în tribune se aflau puțini spectatori.

Echipa oaspe, deși deținătoare a ultimului loc în clasament, a abordat partida cu mult curaj. De la început, ea s-a avîntat în atac, iar preocupările stricte de apărare, așa cum le dovedesc, de obicei, echipele ce joacă în deplasare, au fost lăsate pe planul doi. Jucînd astfel, „aerisit", oaspeții au permis ca în multe momente ale partidei să asistăm la faze desfășurate pe spații largi, cu dese lansări pe extreme și faze de poartă care, desigur, au plăcut publicului.

Spre mijlocul reprizei secunde, avînd asigurată victoria, feroviarii au luat jocul în glumă ratînd situații extrem de favorabile. Cînd au văzut, însă, că oaspeții au redus din handicap, au revenit în atac și s-au detașat în cîștigători. Și dacă ținem seama că, în afara golurilor înscrise, echipa feroviară a avut și trei bare, dominarea ei apare evidentă, iar victoria în afara oricărei discuții.

Iată, succint, „firul" partidei : timișorenii deschid scorul în min. 7 prin SECELEANU care, la capătul unui slalom, l-a fentat și pe portarul *Duca*. Acesta din urmă se remarcă în min. 14 la o minge periculoasă șutată cu capul de *Cioroparu*. În min. 23 *Speriosu* recuperează o minge ce părea pierdută și, cu o foarfecă, o trimite în careul oaspeților unde SECELEANU, în luptă cu doi adversari, cîștigă duelul și înscrie : 2—0. Abia repusă la centru, din trei pase mingea se odihnește, de această dată, în plasa porții lui *Tatar* la un șut al lui SARDI : 2—1. Golurile lui FODOR stabilesc scorul final al acestei partide în care am remarcat pe *Hanganu, Seceleanu, Cioroparu* (C.F.R.), *Sardi, Popuța* (Ind. sîrmei).

PETRU ARCAN
corespondent

UN GOL CONTROVERSAT

Politehnica București—Poiana Cîmpina 4—2 (1—2)

AU MARCAT : Iordache (min. 2), **Tr. Popescu** (min. 10), **Păiș** (min. 30 și 68), **Duțan** (min. 47) și **Dumitrescu** (min. 63).
POLITEHNICA : Smeu — Tetic, Gh. Ionescu, Sîrbu I, Rădulescu — Gelepu (min. 55: **Dumitrescu**), **Cicu — Gugiu** (min. 60: **Sîrbu II**), **Duțan, Păiș, Ciornoavă.**
POIANA : Opanschi (min. 55: **Nanu**) — **Spiridon, Postolache, Dănăilă, Popa — Chirilă, Tr. Popescu — Moraru** (min. 75: **Dobre**), **Iordache, Achim, Matei.**
A arbitrat corect **Ion Munteanu** (Sibiu).

Meci fără miză prea mare : nici veleități de lider la Poiana Cîmpina (pe locul VII), nici teamă de retrogradare la Politehnica (locul XI). Premise, deci, pentru un joc „curat", fără excese și brutalități, cum, de altfel, a și fost, într-o oarecare măsură (exceptînd ieșirea „nemotivată" a lui Gh. Ionescu, care a lovit un cîmpinean fără minge).

S-a păstrat chiar și o perfectă simetrie a pericadelor de dominare : iureșul elevilor lui *Dima* de la începutul primei reprize a fost repetat, aidoma, de jucătorii lui *Ștefan Miu*, imediat după pauză.

Poiana a prins pe studenți „fără gardă" chiar din primul minut : *Matei* trece irezistibil printre apărătorii încă „neîncălziți" ai Politehnicii și, cu o centrare ideală, îl pune în poziție de șut pe IORDACHE, complet demarcat. Al doilea gol cade în aceeași perioadă, de la pasa „printre" a lui *Moraru* către TRAIAN POPESCU, care înscrie, după ce driblează și pe portarul *Smeu*.

„Poli" își revine treptat, organizîndu-și atacuri mai insistente, sfîrșite în min. 30 prin golul lui PĂIȘ, printr-o minge bine plasată cu capul.

Imediat după pauză, DUȚAN aduce și mult dorita egalare pentru studenți (min. 47), la o ieșire inoportună a portarului *Opanschi*. Introducerea lui *Dumitrescu* în locul lui *Gelepu* dă și mai multă vigoare atacurilor Politehnicii, materializate printr-un nou gol (min. 63), controversat. Minge catapultată în bara transversală și căzută fulgerător pe linia de poartă. A depășit-o sau nu ? Arbitrul de tușă răspunde afirmativ. Cîmpinenii susțin cu vehemență contrariul. Golul rămîne, însă valabil ! În această stare de spirit, cîmpinenii au mai primit și al patrulea gol în min. 68, înscris tot printr-un „cap" inspirat al lui PĂIȘ. Cu toată revenirea din ultimul sfert de oră, Poiana nu mai poate modifica scorul ce-i zîmbise atît de seducător la începutul meciului.

AL. VIDRAN

VICTORIE NECONVINGĂTOARE

Chimia Rm. Vîlcea—Olimpia Oradea 1—0 (0—0)

A ÎNSCRIS : I. Popescu (min. 70)
CHIMIA : Sanda — Petrică, Neagoe (min. 46: **Ciobanu**), **Sîrbu, Ciobanu** (min. 46: **Diță**) — **Constantinescu, Stingă — Toma** (min. 76: **Drăgușin**), **I. Popescu, Mihăilescu, Orovitz.**
OLIMPIA : Mărculescu — Medves, Cojocaru, Tarcoș, Levai — Benczik, Iacob — Dodu, Petrică, Bacoș, David (min. 46: **Szakacs III**).
A arbitrat, bine, **Tudorel Leca** (Brăila).

Duminică, poate mai pregnant ca oricînd s-au făcut evidențiate carențele echipei din Rm. Vîlcea. Cu această victorie la limită, vîlcenii se pot considera ca... virtuali divizionari B ai campionatului viitor. Dar conducerea echipei vîlcene ar trebui să-și pună problema evoluției în campionatul viitor. Cu acest lot în care tot greul îl duc doar cîțiva jucători, *Sanda, Sîrbu, Constantinescu, Mihăilescu* și *I. Popescu*, vîlcenii vor avea o evoluție care va nemulțumi din nou pe suporterii lor. Este inadmisibil ca o divizionară B să nu utilizeze elementul-pasă decît foarte rar. Maniera de joc a vîlcenilor este simplistă — mingi aruncate de la apărare pe sus, la întîmplare în careul advers, neutilizabile pentru jucătorii tehnici, *I. Popescu* și *Mihăilescu*, care ar prefera, evident, pase pe jos pentru a organiza atacuri eficiente. Pentru orădeni, această manieră de joc a fost convenabilă, ei beneficiind de un lot tehnic căruia organizarea tactică a jocului îi este facilă. Astfel orădenii, în fața unei echipe ale cărei principale arme au fost dîrzenia și voința, puteau obține chiar victoria dar din păcate nu ne-au convins că o doresc, ei vizînd doar un draw. L-ar fi obținut dacă I. POPESCU n-ar fi marcat dintr-o splendidă acțiune personală în min 70.

Oaspeții au declanșat atacuri periculoase pornite din careul propriu, filtrate de excelenții mijlocași *Benczik* și *Iacob* și duse spectaculos pînă la buturile apărate de *Sanda*. N-au înscris datorită intervențiilor de ultimă instanță ale lui *Sîrbu*, uriașului efort lucid a lui *Constantinescu*, plasamentului excepțional al bătrînului *Sanda* și... ghinionului. Și la această partidă vîlcenii au rămas datori publicului, lipsindu-l de spectacolul fotbalistic.

D. CONSTANTIN
corespondent

MULTE RATĂRI...

Oaspeții, consolați cu gîndul că nu mai pot evita unul din ultimele două locuri, au venit la Craiova cu gîndul să joace fotbal. Acest deziderat le-a reușit o parte din repriza a doua ; în rest echipa din Craiova a controlat jocul și, în afara celor trei goluri, a ratat multe altele, deosebit de favorabile. Cu deosebire în prima parte a meciului cînd cvartetul ofensiv *Chesnoiu, Resciuc, Lovin, Matei* a combinat excelent.

Începutul partidei aparține gazdelor care ratează prin *I. Popescu* posibilitatea de a deschide scorul : la o lovitură de colț acesta șutează, de aproape, peste bară, dar și peste poarta goală. Primul gol vine în min. 25 cînd, la o centrare reușită de pe dreapta, executată de *Chesnoiu*, balonul vine spre *Resciuc*, acesta simulează șutul dar lasă mingea lui LOVIN care interceptează și înscrie pe sub portar. Mediciniștii pătrund destul de rar în terenul craiovenilor. Cu toate astea, în min. 37, reușesc egalarea prin DAMIAN : trimițînd cu capul, destul de încet, îl prinde pe *Vasilescu* pe picior greșit și mingea se scurge în gol. Egalitatea rezistă doar patru minute. În min. 41 tabela de marcaj arată din nou avantaj pentru Electroputere datorită lui MATEI care a fructificat o centrare a lui *Chesnoiu*.

A doua parte a jocului este echilibrată, dar Electroputere reușește să se desprindă mai des de adversar, mijlocașul *Stanescu* distribuie mingi deosebit de eficiente atacului și în min. 75, tot dintr-o centrare a lui *Chesnoiu*, se înscrie ultimul gol : autor RESCIUC.

ȘTEFAN GURGUI
corespondent

Electroputere Craiova—Medicina Cluj 3—1 (2—1)

AU MARCAT : Lovin (min. 25), **Matei** (min. 41), **Resciuc** (min. 75), **Damian** (min. 37).
ELECTROPUTERE : Vasilescu (min. 46: **Spinghel**) — **Iatan, Drăgan, I. Popescu, Florescu — Stănescu, Stanciu — Chesnoiu, Resciuc, Lovin, Matei** (min. 76: **H. Popescu**).
MEDICINA : Ștefan — Vișan, Timbuș, Costin, Borz — Albu, Cristea — Tarcu, Damian, Banc, Szabo.
A arbitrat bine **I. Chilibar** (Pitești).

REZULTATE... CLASAMENTE

SERIA I

Metalul București — Electronica Obor București 1—1 (0—0) ; C.F.R. Pașcani — Ceahlăul P. Neamț 3—1 (2—0) ; Steagul roșu Brașov — Chimia Suceava 4—1 (2—1) ; Politehnica Galați — Metrom Brașov 3—0 (1—0) ; Politehnica București — Poiana Cîmpina 4—2 (1—2) ; Flacăra Moreni — Gloria Bîrlad 3—0 (2—0) ; Progresul Brăila — Oțelul Galați 0—0 ; Dunărea Giurgiu — Portul Constanța 3—1 (2—1).

1.	STEAGUL ROȘU Brașov	27	16	6	5	43—21	38
2.	POLITEHNICA Galați	27	15	5	7	36—20	35
3.	PORTUL Constanța	27	13	5	9	50—23	31
4.	METALUL București	27	13	5	9	51—29	31
5.	CEAHLAUL Piatra Neamț	27	12	6	9	33—29	30
6.	FLACARA Moreni	27	12	6	9	30—28	30
7.	PROGRESUL Brăila	27	9	9	9	27—34	27
8.	POIANA Cîmpina	27	10	7	10	26—34	27
9.	CHIMIA Suceava	27	10	6	11	31—29	26
10.	OȚELUL Galați	27	9	8	10	29—31	26
11.	POLITEHNICA București	27	10	6	11	34—41	26
12.	METROM Brașov	27	9	5	13	30—37	23
13.	DUNAREA Giurgiu	27	10	3	14	20—34	23
14.	C.F.R. Pașcani	27	9	3	15	29—45	21
15.	GLORIA Bîrlad	27	8	5	14	33—49	21
16.	ELECTRONICA OBOR București	27	6	5	16	28—46	17

SERIA A II-a

C.F.R. Cluj — Minerul Baia Mare 1—0 (1—0) ; Chimia Rm. Vîlcea — Olimpia Oradea 1—0 (0—0) ; C.S.M. Sibiu — Metalul Hunedoara 2—0 (2—0) ; C.F.R. Arad — A.S. Cugir 0—0 ; C.F.R. Timișoara — Industria sîrmei C. Turzii 4—1 (3—1) ; Gaz metan Mediaș — Metalul Tr. Severin 3—0 (2—0) ; C.S.M. Reșița — Politehnica Timișoara 4—1 (3—0) ; Electroputere Craiova — Medicina Cluj 3—1 (2—1).

1.	C.F.R. Cluj	27	15	7	5	49—26	37
2.	C.S.M. Reșița	27	15	3	9	44—28	33
3.	C.S.M. Sibiu	27	14	1	12	45—38	29
4.	OLIMPIA Oradea	27	12	5	10	42—39	29
5.	METALUL Hunedoara	27	13	2	12	38—27	28
6.	C.F.R. Arad	27	11	6	10	39—34	28
7.	POLITEHNICA Timișoara	27	10	8	9	32—31	28
8.	ELECTROPUTERE Craiova	27	12	4	11	35—44	28
9.	GAZ METAN Mediaș	27	10	7	10	31—27	27
10.	METALUL Turnu Severin	27	12	3	12	37—43	27
11.	C.F.R. Timișoara	27	9	8	10	37—32	26
12.	A. S. Cugir	27	9	7	11	24—33	25
13.	CHIMIA Rîmnicu Vîlcea	27	9	7	11	21—37	25
14.	MINERUL Baia Mare	27	10	4	13	23—23	24
15.	MEDICINA Cluj	27	6	7	14	34—49	19
16.	INDUSTRIA sîrmei C. Turzii	27	6	7	14	27—47	19

Divizia C

FOCȘENENII CONFIRMĂ

Disputat pe un teren necorespunzător (denivelat și cu smocuri de iarbă), derbiul seriei a oferit totuși, o dispută interesantă, presărată cu cîteva faze de fotbal bun. Spre deosebire de alte echipe care joacă în deplasare obsedate în „ciupirea" unui punct, focșenenii nu au pus accentul pe apărare ci, spre lauda lor, au venit la Galați pentru a încerca totul sau nimic. Rezultatul ? Au reușit să plece cu două puncte hotărîtoare pentru ocuparea primului loc, demonstrînd frumoase calități tehnico-tactice. Cu cei doi fundași centrali, calmi și lucizi, (Feher *și* Oprișan), *cu o linie mediană care știe ceva „meserie", iar în atac cu două individualități acceptabile —* Tilvăr *și* Gherghei *— oaspeții și-au organizat excelent jocul, trecînd cu brio momentele dificile.*

Ceferiștii, cu toate că au avut cîteva ocazii de a înscrie, au părăsit terenul învinși, datorită lipsei de calm și lucidiate și slabei comportări a fundașilor — excepție făcînd Hulea.

Prezent la meci, observatorul federal, Dincă Schileru, *a spus despre oaspeți următoarele :* „Au jucat mai bine, mai organizat, dovedind multă maturitate și o concepție tactică superioară. De la Gloria mă așteptam la mai mult".

T. SIRIOPOL
corespondent

Gloria C.F.R. Galați — Unirea Focșani 0—1 (0—1)

A MARCAT : **Gherghei** (min. 37).
GLORIA : **Ianeu — P. Marin, Hulea, Podeț, Macavei — Nicolau** (min. 73 : **L. Marin**), **Arghir — Hamza, Haralambie, Călin, Leca** (min. 73 : **Cucu**).
UNIREA : **Lazăr — Bechir, Feher, Oprișan, Breazu — Necula** (min. 78 : **Artenie**), **Neculce — Gherghei, Gheorghiță, Tilvăr, Körösi** (min. 53 : **Incze**).
A arbitrat bine : I. Petculescu (București).

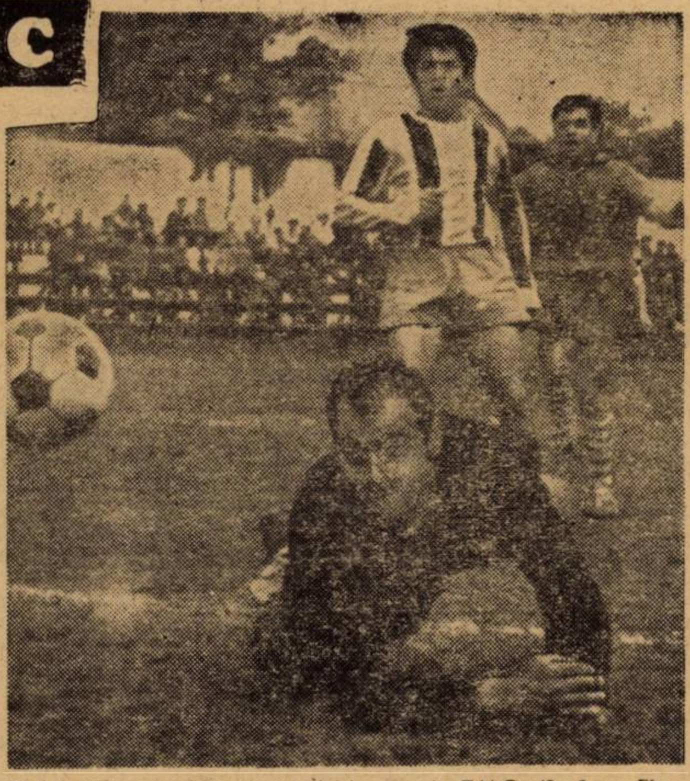

Golul victoriei obținută în deplasare de T.U.G. (2—1 cu Flacăra Roșie) **Foto : V. ONESA**

UN MECI DE 85 DE MINUTE!

Aurora Urziceni—Celuloza Călărași 0—0

AURORA : Dobre — Farmache (min. 65: **Popescu**), **Capră, Bucșaru, Ivașcu — Merca, Dulganiev I — Dulganiev II, Mihai, Heidinger, Radu.**
CELULOZA : Sfetcu — Tătăranu (min. 46: **Zardova**), **Culea, Pană, Caraș — Voca, Ionescu — Enache, Dobre** (min. 70 : **Gh. Marian**), **Geacă, Florea.**
Arbitru : **Mircea Popescu** din București, slab.

Spectatorul neavizat putea crede foarte ușor că asistă la un meci între fruntașele seriei. Aproape 200 de spectatori din Călărași au aplaudat jocul bun al echipei lor, în prima repriză. În a doua repriză, a fost rîndul celor din Urziceni să spere că echipa lor va cîștiga. Situația precară a combatantelor în [illegible] nu le-a împiedicat să practice un fotbal curat, în limitele unui desăvîrșit fair-play. Pe teren au apărut două concepții de joc diferite, ceea ce a dat o notă spectaculoasă întîlnirii. Pe de o parte, Aurora lansează contraatacuri rapide, bine dirijate de **Mihai**, iar pe de altă parte, Celuloza acționează lucid la mijlocul terenului, „preparînd" atac după atac. Angajamentul fizic, conjugat cu acțiuni în viteză și pe alocuri susținute de o bună tehnică, au oferit un spectacol plăcut, în care rolurile principale au fost interpretate de **Florea** și **Merca** (excelenți tehnicieni).

Dincolo de aceste lucruri bune, meciului i-a lipsit sarea și piperul : golurile. S-a ratat exasperant, balonul refuzînd parcă să depășească linia uneia dintre porți. Avalanșe de bare, lufturi de la cîțiva metri în fața porții goale și... greșelile de arbitraj (min. 30: henț neacordat în careul Celulozei) au împiedicat pe una din cele două echipe să-și apropie victoria.

Arbitrul întîlnirii s-a reintors în familie cu cinci minute mai de vreme. Deci poate fi fericit. Nu același lucru putem spune despre spectatori și despre părțile combatante care au rămas uluiți, cînd, în min. 85, la un fault comis de Ivașcu, arbitrul fluieră... sfîrșitul meciului !?!

Acesta a fost penibilul final al partidei pe fundalul unor sonore proteste, emise de un public imparțial care ar mai fi vrut să vadă încă cinci minute de fotbal.

DRAGOȘ UJENIUC, corespondent

CINE SĂ ARBITREZE ?!...

Cu cîteva minute înainte de a începe partida, un singur lucru foarte important și hotărîtor, nu era clar : cine va conduce jocul, la centru, deoarece titularul Constantin Dragu, *din Ploiești, nu s-a prezentat ? Unul dintre tușieri, M. Grecu din Aiud, a fost recuzat de oaspeți, fiind astfel acceptată de conducătorii celor două echipe și de observatorul federal,* V. Vasiliu, *singura soluție, cu* Gh. Comănescu *(Cîmpina) la centru. Brigada a fost completată, fortuit, la tușă, cu un arbitru din localitate,* C. Urzică, *aflat la meci.*

Jocul și mai ales rezultatul au fost mult influențate de lipsa de obiectivitate a arbitrilor de linie, transmise prin intermediul steagului și celui de la centru. Acesta a anulat oaspeților, în min. 19, un gol perfect valabil, înscris în condiții deloc îndoielnice.

Partida a avut, totuși, o desfășurare interesantă, condimentată pe alocuri cu faze frumos concepute de oaspeți. După ce au deschis scorul prin ANTAL (min. 2) au avut și unele numere de „atracție" în disputele pentru balon. Fotbaliștii echipei gazdă au acționat individual, dezlînat, lăsînd pe seama întîmplării ceea ce ar fi trebuit să facă în mod conștient și organizat. Egalarea, survenită în min. 18, a fost rezultatul unei centrări. Spre deosebire de celelalte, care au fost sortite eșecului, de data asta mingea, ricoșînd din spatele fundașului central LORINCZ, a intrat în poartă. Greșeli în execuțiile tehnice ale gazdelor au fost destul de numeroase în tot decursul jocului, însă una avea să le fie fatală, aceea din min. 41, cînd portarul scapă mingea din mînă, dînd astfel posibilitatea lui ANTAL să înscrie și golul victoriei.

VASILE IORDACHE
corespondent

Chimia Victoria—Oltul Sf. Gheorghe 1—2 (1—2)

AU MARCAT : **Antal** (min. 2 și 41), respectiv **Lörincz** — autogol (min. 18).
CHIMIA : **Szenteș — Bonea** (min. 75: **Halmaghi**), **Stoica, Knall, Enache — Popa, Carazmanachis — Androne, Mateș, Diminescu, Bărbat.**
OLTUL : **Fülöp — Macșai, Lörincz, Antal II, Georgescu — Bozin I, Bozin II, — Goga, Csosz, Antal I, Racoși** (min. 75 : **Danciu**).
A arbitrat, cu multe scăpări, **Gh. Comănescu** (Cîmpina).

AZI, LA MADRID

A 14-A FINALĂ A C. C. E.

Capitalei Spaniei, care a trăit de șase ori bucuria cuceririi „Cupei campionilor europeni" (prin inegalabilul **Real**), i-a revenit, anul acesta, cinstea de a găzdui ultimul act al ediției 1968-69. Oaspeții săi sînt : A.C. MILAN (Italia) — finalistă în 1958 și cîștigătoare a trofeului în 1963 — și AJAX AMSTERDAM (Olanda) — pentru prima dată în finală. Jocul programat azi, miercuri, în nocturnă pe marele stadion **„Santiago Bernabeu"**, se bucură, în capitala spaniolă — deși neinteresată direct — de ambianța caracteristică marilor evenimente fotbalistice.

Cui îi va reveni, anul acesta, trofeul ?

Pronosticurile înclină spre **A.C. Milan**, care a eliminat consecutiv pe campioana 1967 — **Celtic** și pe cea din 1968 — **Manchester United.** De altfel, pentru foarte mulți adevărata finală s-a disputat în... semifinala A.C. Milan — Manchester United.

O amintire plăcută pentru A. C. Milan : „Cupa cupelor" (puriată în mîini de Sormani) cucerită anul trecut la Rotterdam. Vor adăuga milanezii, în „cartea lor de aur", o amintire asemănătoare, cucerind o nouă cupă, de data aceasta la Madrid ?

CARTEA DE ONOARE A „C. C. E."

1955/56 : REAL MADRID (4—3 cu Stade Reims)
1956/57 : REAL MADRID (2—0 cu Fiorentina)
1957/58 : REAL MADRID (3—2 cu A.C.Milan)
1958/59 : REAL MADRID (2—0 cu Stade Reims)
1959/60 : REAL MADRID (7—3 cu Eintracht Frankfurt)
1960/61 : BENFICA LISABONA (3—2 cu F.C. Barcelona)
1961/62 : BENFICA LISABONA (5—3 cu Real Madrid)
1962/63 : A. C. MILAN (2—1 cu Benfica Lisabona)
1963/64 : INTER MILANO (3—1 cu Real Madrid)
1964/65 : INTER MILANO (1—0 cu Benfica Lisabona)
1965/66 : REAL MADRID (2—1 cu Partizan Belgrad)
1966/67 : CELTIC GLASGOW (2—1 cu Inter Milano)
1967/68 : MANCHESTER UNITED (4—1 cu Benfica)

VIITOARE PARTICIPANTE LA CUPELE EUROPENE

Încet-încet, competițiile oficiale interne, campionatul și cupa, iau sfîrșit și încep să fie desemnate viitoarele participante la „Cupa campionilor europeni" și „Cupa cupelor", ediția 1969—70. Iată cîteva dintre acestea :

Scoția : **CELTIC Glasgow** (campioană), **CELTIC Glasgow** (Cupă); în Cupa cupelor va juca însă, finalista **RANGERS Glasgow.**

Anglia : **LEEDS UNITED** (campioană), **MANCHESTER CITY** (Cupă)

R. D. Germană : **VORWAERTS Berlin** (campioană)

Portugalia : **BENFICA Lisabona** (campioană)

Spania : **REAL MADRID** (campioană)

Franța : **OLIMPIQUE Marseille** (Cupă)

Belgia : **STANDARD** Liège (campioană), **LIERSE S. K.** (Cupă)

Țara Galilor : **CARDIFF CITY** (Cupă) ; campionat nu se dispută.

Irlanda : **SCHAMROCK ROVERS** (Cupă)

Danemarca : **K. B. COPENHAGA** (campioană), **K. B. COPENHAGA (Cupă)** ; în competiția cupelor va lua parte finalista **FREM Copenhaga**

Ungaria : **FERENCVAROS Budapesta** (campioană)

Bulgaria : **T.S.K.S. Septemvrii Sofia (Cupă)** ; dacă această echipă va cuceri și campionatul, atunci în Cupa cupelor va juca **Levski.**

Luxemburg : **AVENIR Beggen** (campioană), **UNION Luxemburg** (Cupă)

Italia : **FIORENTINA** (campioană)

Malta : **HIBERNIANS Paola** (campioană)

Norvegia : **LYN OSLO** (campioană)

Suedia : **ÖSTER** (campioană)

Lista va fi completată foarte curînd.

VEȘTI DE LA NUNWEILLER III

„Vă cer iertare, dv. și cititorilor revistei „FOTBAL", că nu v-am mai scris de mult. Motivul : accidentul suferit la mîna dreaptă. În momentul însă, în care mi-am scos gipsul, am pus mîna pe stilou și, iată, vă trimit vești de aici, din Istanbul".

Cu aceste rînduri își începe scrisoarea **Nelu Nunweiller**, jucătorul clubului **Fenerbahce.** Și apoi continuă :

„Felicitări din inimă, din partea mea și a antrenorului Traian Ionescu, echipei naționale pentru succesele de la Atena și mai ales de la Lausanne. Eu personal simt o deosebită satisfacție că fratele meu Radu a jucat la Lausanne și pentru mine, răzbunîndu-mă pentru acel 1—7".

Nelu folosește prilejul pentru a ne informa despre activitatea antrenorului **Tr. Ionescu,** angajat pînă la sfîrșitul acestui sezon ca director tehnic al clubului **Fenerbahce. Tr. Ionescu** se bucură de frumoase aprecieri din partea conducerii clubului, a jucătorilor și a presei, aceasta din urmă calificînd munca sa exigentă și metodele de antrenament folosite drept „o revoluție fotbalistică la Fenerbahce". De altfel, echipa marchează o îmbunătățire evidentă a jocului, tehnic și tactic, adaptat la calitățile jucătorilor. În ultimele patru meciuri, Fenerbahce a ieșit de trei ori învingătoare. În ultimul, cu **Istanbulspor,** în Cupă, a reintrat jucătorul **Ogün** după o absență de 5 luni (4 suspendare și una accidentat). Grație tratamentului urmat la București, **Ogün** s-a restabilit complet. Prin intermediul lui **Nunweiller** el transmite toate mulțumirile sale doctorilor **D. Tomescu** și **N. Stănescu,** precum și clubului **Dinamo** pentru grija deosebită care i-au acordat-o în timpul ședерii lui la București.

Nunweiller se simte însă, cam obosit din cauza duritații sezonului și a faptului că este singurul jucător care a participat la toate meciurile (de multe ori pe post de mijlocaș.) Totuși el rămîne jucătorul de bază al echipei și unul din cei mai buni ai campionatului. De altfel clubul i-a prelungit contractul pe încă un an, cu asentimentul federației române și al clubului **Dinamo.** Ziarul **„Milyet"** din Istanbul a apărut cu o notă în care anunță acest fapt și prin care clubul Fenerbahce aduce mulțumiri forului și clubului de la București.

„Vă promit că de-acum înainte am să vă scriu cu regularitate" — își încheie scrisoarea Nelu Nunweiller.

VICAN: Victoria lui Slovan Bratislava este răsplata prieteniei care domnește în echipă

— IMPRESII DE LA FINALA „CUPEI CUPELOR" TRANSMISE DE CORESPONDENTUL NOSTRU ÎN ELVEȚIA —

Fericiți peste măsură, cu un entuziasm peste măsură dar nu și peste măsură de... muzical, cîntau miercuri noaptea în vestiarul lor, băieții de la Slovan Bratislava un bătrîn cîntec popular slovac : *„O măicuța mea slovacă, ce ai tu pentru minunații tăi fii..."*

Slovan Bratislava învinsese pe F. C. Barcelona în finala Cupei cupelor cu 3—2.

Și cu aceasta, pentru prima oară o echipă dintr-o țară socialistă întrerupea supremația formațiilor de club occidentale care își înscriseseră neîntrerupt numele pe tabelul cîștigătorilor celor mai mari competiții continentale, Cupa campionilor europeni și Cupa cupelor..

Jucătorii din Bratislava abia au avut timp să citească numeroasele telegrame de felicitare ce le-au fost adresate, pentru că mulți dintre ei (internaționalii Vencel, Jan Zlocha, Horvath, Hrdlicka, Jokl) au trebuit să plece imediat, la apelul reprezentativei țării, pentru meciul cu Ungaria din cadrul preliminariilor C. M.

O telegramă pe adresa hotelului unde locuia Slovan a venit și din Brazilia ; prin ea, noua deținătoare a Cupei cupelor era invitată să susțină două meciuri amicale la Porto Alegre.

Cu voce sugrumată de emoție și nu departe de a fi copleșit de lacrimi, ne vorbește antrenorul Mihai Vican (44 de ani) purtătorul de cuvînt al echipei :

„Victoria noastră de astă seară este răsplata unei prietenii aproape de necrezut care domnește în sînul echipei. Am să vă spun acum o mică întîmplare, pe care n-am mai povestit-o încă nimănui, dar pe care nu mă pot opri de a o face publică pentru că ea exprimă minunat atmosfera care domnește în echipa noastră. Acum vreo două luni, într-un meci de campionat, jucat la Trnava, am pierdut cu 2—0 în fața lui Spartak. Am jucat foarte slab și eu, ca antrenor, am primit din partea conducerii clubului o amendă de 2 000 de coroane, sumă care corespunde la noi cu salariul mediu lunar al unui muncitor. În ziua următoare, cînd ne-am întîlnit la antrenament, a venit la mine căpitanul echipei, Alexandru Horvath și mi-a spus : „Tovarășe antrenor, de înfrîngerea de la Trnava dumneata nu ești cu nimic vinovat. Cei vinovați sîntem noi, care am jucat prost. Am adunat de la toți și... poftim cele 2 000 de coroane..."

După ce ne-a spus aceste lucruri, Vican ne-a împărtășit cîteva din părerile sale despre joc și mai ales cele 3 mari învățăminte pe care le trage după această finală. Iată-le în sinteza noastră :

1. Înaintea unui meci important, nu vom mai locui nici o dată într-un hotel în centrul orașului.

2. Nici o dată nu vom mai veni cu 3 zile înainte de meci în orașul unde disputăm partida. E prea mult.

3. Pentru sezonul viitor ne mai trebuie doi oameni noi în echipă : un jucător de mijlocul terenului și încă un atacant, care-alături de Jokl să „spargă" defensiva adversă.

Vican, care are contract cu Slovan Bratislava pînă în 1971, a avut cuvinte de apreciere pentru băieții săi. Deși portarul Vencel este vinovat la golul al doilea, primit direct dintr-o lovitură de corner executată de Rexach, el îl apreciază ca cel mai bun portar cehoslovac dar îi recomandă să fie mai puțin nervos. Printre cei mai valoroși oameni din lot se numără, după părerea lui Vican, Jokl, Horvath, Zlocha. În mod sportiv, antrenorul lui Slovan a declarat despre Barcelona : *„O echipă minunată, dar care azi n-a avut noroc. Dacă Zaldua ar fi transformat în goluri ocaziile avute, bucuria ar fi fost acum în tabăra lor..."*

MARIO WIDMER

BASEL : SLOVAN BRATISLAVA — F.C. BARCELONA 3—2 (3—1)

AU MARCAT : Cvetler (min. 1), Zaldua (min. 16), Hrvinak (min. 30), Jan Capkovik (min. 42) și Rexach (min. 52).

SLOVAN : Vencel — Filo, Hrvinak, Jan Zlocha, Horvath — Capkovik, Moder — Cvetler, Hrdlicka, Joke, Jan Capkovic.

BARCELONA : Sadurni — Franch, Eladio, Rive, Olivella — Zabalza, Pellicer — Castro, Zaldua, Fuste, Rexach.

DIDI ARE GÎNDURI MARI

Vă mai amintiți de „creierul" echipei Braziliei, de două ori campioană mondială, în 1958 și 1962, celebrul **Didi ?** De cîtva timp este antrenor în Peru, la **Cristal Lima** cu care a cîștigat campionatul în acest an. Totodată, el răspunde și de pregătirea echipei reprezentative. În această din urmă calitate el are mai mari ambiții, impunînd un program de lucru selecționabililor, cum acestia n-au avut niciodată.

După cum se știe, Peru face parte din aceeași grupă preliminară a C.M. cu **Argentina** și **Bolivia.** În cadrul pregătirilor pentru aceste întîlniri, echipa reprezentativă a susținut de curînd două întîlniri amicale cu **Brazilia,** în deplasare, la **Porto Alegre** și **Rio de Janeiro** și deși învinsă în ambele meciuri a avut o comportare remarcabilă. La numai două săptămîni după aceste meciuri-test, peruvienii au intrat din nou în „focuri". În aceste zile ei întreprind un turneu în **Columbia, Mexic, Ecuador** etc., după care va urma un cantonament în țară, în cursul căruia va susține și cîteva meciuri de pregătire în localitățile **Cuzco, Puno** și **Arequipa,** situate la aceeași altitudine (4000 m) cu **La Paz,** capitala Boliviei, unde va avea loc întîlnirea dintre cele două țări.

Între timp, a început și campionatul țării la care, însă, în prima parte nu participă jucătorii din lot și care se va disputa după o formulă nouă : cele 14 echipe vor disputa turul, iar echipa clasată pe primul loc se va califica pentru turneul final, alături de primele cinci echipe pe care le va furniza returul. Cele șase echipe vor disputa turneul final pentru atribuirea titlului de campion, iar restul de opt vor participa la turneul pentru stabilirea celor două echipe ce vor retrograda.

Obiectivul principal rămîne cum am spus, calificarea pentru turneul final al C.M., lucru care se va cunoaște în seara zilei de 31 august a.c., data meciului cu Argentina, ultimul din grupă.

Iată acum și lotul celor 23 care se află în pregătire : **Dimas Zegarra, Ruben Correa, Ottorino Sartor** (portari) ; **Pedro, Gonzales, Demetrio Mazzo, Orlando la Torre, Jose Barreto, Roberto Elias, Jose Gonzales** (fundași) ; **Hernan Casteneda, Roberto Chale, Pedro Zegarra, Ramon Mifflin** (mijlocași) ; **Julio Baylon, Juan Nunante, Pedro Leon, Enrique Cassaretto, Teofilo Cubillas, Osvaldo Ramirez** și **Alberto Guallardo** (atacanți).

T. LEONIDA

ECOURILE VICTORIEI DE LA LAUSANNE ÎN ITALIA ȘI BRAZILIA

Victoria reprezentantivei României asupra Elveției la Lausanne a stîrnit mult interes în cercurile fotbalistice internaționale. Presa sportivă de peste hotare comentează cu lux de amănunte meciul, al cărui rezultat a fost considerat drept surpriza grupei I din preliminariile C.M.

„LA GAZZETTA DELLO SPORT" din Milano, de pildă, sub titlul *„Răsunătoare surpriză la Lausanne"*, după ce subliniază că în urma acestei victorii echipa României a devenit favorita grupei avantajată și de programul viitoarelor jocuri, scrie : *Dar nu-i numai programul, de altfel, care-i face optimiști pe români. Comparativ cu ultimele două jocuri cu Italia, echipa lor s-a arătat în net progres, deși la Lausanne a fost lipsită de oameni experimentați ca Dobrin și Ghergheli, la mijlocul terenului, și Pircălab, atacantul pe care după meciurile Inter—Dinamo, Helenio Herrera l-a denumit „săgeata Carpaților". Punctul forte în meciul cu Elveția a fost apărarea în frunte cu Dan și gigantul portar Răducanu... La mijlocul terenului, echipa română s-a descurcat foarte bine cu tehnicul Dinu și expertul Nunweiller VI, cărora în repriza a doua, cînd și-au pierdut din eficiența inițială, le-au dat o mînă de ajutor aripile și Dumitrache... În atac, oamenii cei mai buni au părut Tufan și Dumitrache, un înaintaș foarte mobil și dotat cu un bun control al balonului..."*

O corespondență primită din Brazilia ne informează că victoria de la Lausanne a găsit un mare ecou în presa braziliană, care — în general — subliniază că *la turneul final din Mexic vor apare noi valori europene, cum e cazul Belgiei și, probabil, al României, în timp ce echipe cunoscute ca Spania și Portugalia sînt sortite unor poziții secundare.*

După cum scrie ziarul „A GAZETA" din Sao Paulo, care publică un lung reportaj asupra fotbalului din estul și centrul Europei și deci și din România, echipa română are ca și asigurată participarea în Mexic, pentru că ultimele două partide le dispută acasă. „O DIA" din Rio de Janeiro consideră rezultatul de la Lausanne drept *un mare succes al românilor.* Ziarul „A GAZETE ESPORTIVA" scoate, de asemenea, în evidență ultimele succese ale românilor, iar „NOTICIAS POPULARES" publicînd o declarație a antrenorului *Otto Gloria,* care activează în Portugalia, confirmă pronosticul specialistului brazilian că România este țara care se va califica din grupa I a preliminariilor europene.

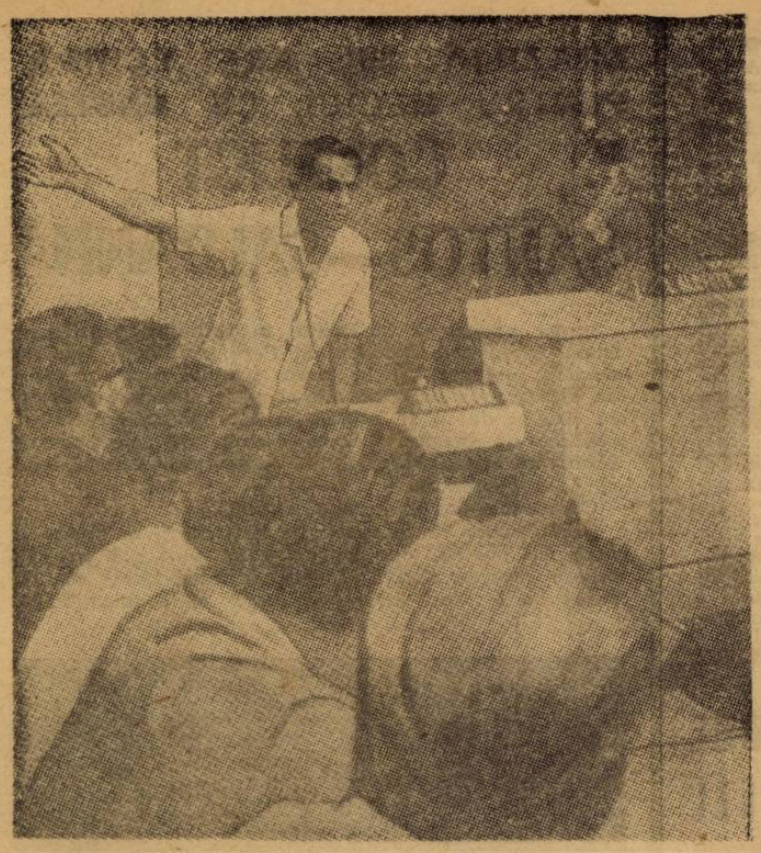

ÎNAINTE, EL ÎNTREBA; ACUM I SE PUN LUI ÎNTREBĂRI

Noul selecționer al brazilienilor, **Joao Saldanha**, într-o recentă conferință de presă, dind — la solicitările reprezentanților ziarelor — informații cu privire la pregătirile în vederea preliminariilor C.M.

Cum se vede, **Saldanha**, a schimbat... fotoliul : de unde pînă la numirea sa în locul lui **Aimore Morreira** el era, în calitate de comentator — și încă unul foarte vehement — printre cei care puneau întrebări selecționerului, acum — în noua lui funcție — suportă la rîndul său „tirul" întrebărilor foștilor confrați. Roata vieții...

JUBILEE...

AL 1000-LEA GOL... PRIMIT. Prima echipă care a reușit această cifră, să recunoaștem neplăcută, a fost **Zenit Leningrad**, în 1966. Anul acesta sînt... amenințate de un record similar alte trei echipe : **Lokomotiv Moscova, Dinamo Tbilisi** și... **Dinamo Kiev**, campioana. Prima ajunsese la un moment dat la 993 de goluri, celelalte două la 976. Ultimele pot însă amîna pentru 1970 „evenimentul"...

TREI JUBILEE ÎN FAȚA LUI SPARTAK. Clubul moscovit are perspectiva de a realiza anul acesta : 1) al 1500-lea gol marcat în campionat; 2) al 1000-lea punct cîștigat în clasament ; 3) al 400-lea meci cîștigat în campionat.

CUVINTE ÎNCRUCIȘATE

SATISFACȚII ȘI INSATISFACȚII

ORIZONTAL: 1) Conduce în grupa I a preliminariilor C.M. — Debutantul cu centrarea... 2) Echipă vest-germană — Antrenor la naționala de juniori. 3) Echipier al Politehnicii Galați — Partenera ce nu ne-a învins în actualele preliminarii ale C.M. 4) Nedrept — Populație din Filipine — Sinonim cu „vai" în exclamațiile de insatisfacție. 5) Dumitriu... II ! — Sferturi (sing.) — Jucător la Verona. 6) Articol — Arbitru din Tg. Mureș — La poartă ! 7) Intervine uneori în lupta pentru balon — Popa Cornel. 8) Spectacole de mare clasă — În C.O.T. ! 9) Cernomoreț... — Punctul forte al tricolorilor noștri la Lausanne. 10) Atacant constănțean — I-a deziluzionat pe suporterii din Bergamo. 11) Bat cu unul sau mai multe... virfuri. 12) Țară sud-americană vizitată în iarnă de unele echipe din Europa — Capitala unor prime satisfacții pentru noi, în preliminariile actuale. 13) Radu Ionescu — I-a dezamăgit pe feroviarii clujeni printr-un autogol în etapa a XXV-a — Echipă din Cîmpina. 14) Autor al unui gol pentru studenții timișoreni, victorioși la Arad în întîlnirea cu C.F.R. — Arbitru bucureștean.

VERTICAL : 1) Echipă bucureșteană cam pricioasă — „Portarul de cauciuc" învins de linia Tufan — Lucescu — Michaud. 2) A triumfat recent asupra Poloniei — La Sedan, pe tripletă ! — Echipă din Rîmnicu Vîlcea, întrecută în etapa a XXVI-a de către Metalul Tîrgoviște. 3) Întrecere cu satisfacții și insatisfacții — Atacant dinamovist. 4) Corespunde, în inițiale, matineelor de pe Republicii — Carte poștală — Revers al staticului. 5) Ionescu al Petrolului, echipă învinsă sever la Cluj în etapa a XXV-a — A demonstra — ...Jurgens, cunoscut interpret de muzică ușoară. 6) A îndepărta pericolul din preajma propriei porți — Pitici năbădăioși. 7) Orașul echipei belgiene Beerschot — „Calul"... de pe margine. 8) Oraș antic în Sicilia — Specialist în... cupă — Sodiu. 9) Atacant stelist — A se alătura. 10) Iași — Înfășurare — Pronume. 11) Foarfeca, în faze incipiente ! — Excelent pe „La Pontaise" — Semifinalistă a Cupei Franței. 12) Prescurtare la Alexa, Pîrvu și Vasile — „Balonul de...", trofeu primit cu mare satisfacție de Allan Ball — Monedă măruntă — Echipă olandeză. 13) Fundaș al Crișului învins cu cocchipierii săi de către piteșteni (și de arbitru !) pe Trivale — A stopat recent Vagonul (în campionat) și Rapidul (în Cupă).

Dicționar : Aetaș, Ieta.

G. C.

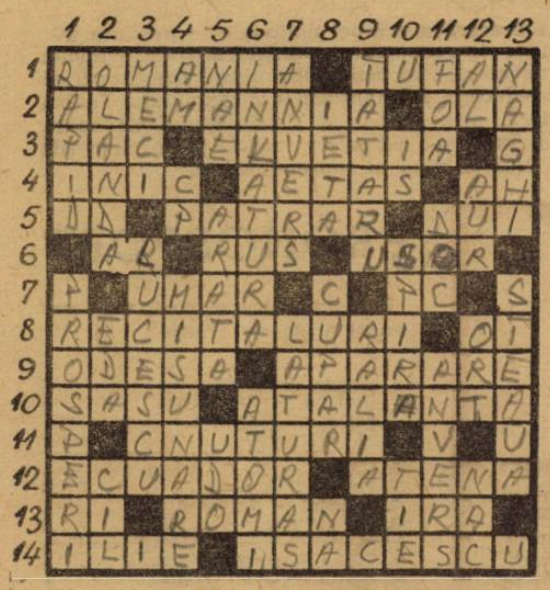

DEZLEGAREA CAREULUI DIN NR. 156

Orizontal 1) Concav — Canat. 2) Aruncate — Ave. 3) Vid — Trapă — Uv ! 4) Af ! — Despuiați. 5) Ide — A — Rari. 6) Acuza — Ei — M — C 7) Timbrat — Secu. 8) Au — Ridica — Ar. 9) C — Zadar — Cine. 10) Unic — Mat — Van. 11) Ratat — Rază — T 12) Irat — Deșartă.

EXTERN MAGAZIN EXTERN

● **Două meciuri amicale disputate recent în Italia de către echipe feminine, au atras fiecare cîte 18.000 spectatori plătitori !**

● **De curînd, a încetat din viață la Budapesta, în vîrstă de 75 ani, Lajos Czeizler, unul din cei mai reputați antrenori maghiari care în îndelungata sa carieră, s-a aflat la conducerea tehnică a unor echipe renumite ca Norrköping, Milan, LKS Lodz, Lazio, Fiorentina, reprezentativa Italiei etc.**

● **În cadrul adunării ligii profesioniste engleze de la 31 mai a.c., reprezentantul clubului londonez Arsenal va propune ca pe viitor golaverajul în campionatul intern să se calculeze prin scădere și nu prin împărțire, așa cum se face, din anul 1888.**

● **Cu excepția unuia din cele două goluri cu care a învins Austria la Viena, toate golurile reprezentativei R.F. a Germaniei în grupa a VII-a preliminară sînt opera unuia și aceluiași jucător ; Gerd Müller.**

● **Jean Claude Bras, extremul stînga al reprezentativei Franței, va părăsi actualul său club Valenciennes, urmînd ca în viitor să joace în Belgia, la F.C. Liegé.**

● **După expirarea contractului cu Rapid Viena, care se va produce peste puțin timp, cunoscutul antrenor Rudolf Vytlacil intenționează să ocupe funcția de antrenor federal și, în același timp, de consilier tehnic la Slavia Praga.**

● **Arbitrul francez Machin, care recent a arbitrat finala Cupei Franței, Ol. Marseille—Bordeaux, a pretins că în cursul acestui meci a alergat nici mai mult nici mai puțin decît... opt kilometri ! ! !**

● **Conducerea clubului Santos a anunțat că nu va mai angaja meciuri amicale în care prezența lui Pele să fie obligatorie, aceasta ca urmare a protestelor jucătorilor care nu vor să mai fie cunoscuți sub denumirea „cei care joacă în echipa lui Pele".**

● **Începînd din luna septembrie a.c., cîștigătoarele Cupei Angliei și Italiei vor disputa un dublu meci amical, fiecare dintre cele două combatante fiind pe rînd gazdă.**

CAII NU VOR MAI AVEA ACCES PE WEMBLEY

Gazonul stadionului **Wembley** din Londra, multă vreme socotit cel mai bun din lume, se află în prezent într-o stare necorespunzătoare și urmează a fi refăcut. Cauzele degradării : defecțiuni la sistemul de scurgere a apei, provocate de... cai. Pentru că, puțini știu că în „templul fotbalului" au loc și numeroase concursuri hipice de anvergură care aduc mari prejudicii gazonului. Responsabilii celebrului stadion au hotărît, în consecință, să interzică organizarea unor astfel de concursuri care de acum înainte vor fi găzduite de o altă mare arenă, **Empire Pool.**

ARBITRU LA ÎNCHISOARE !...

Un caz interesant a stîrnit senzație în cercurile fotbalistice din Argentina mai ales prin lungul șir de implicații. Arbitrul meciului **Rosario Central — Newell's Old Boys, Luis Spinetto,** a fost condamnat la cinci zile închisoare. Motivul : fostul boxer **Fermin Piris** — spectator la meciul amintit — a afirmat că l-a văzut pe arbitru dîndu-i un pumn jucătorului **Juan Carlos Montes** (Newell's Old Boys). Cazul însă, nu s-a limitat la atît.

Au intervenit urmări nebănuite. Unul din acuzatorii arbitrului **Spinetto** avocatul **Sagesse,** a declarat că a văzut scena loviriî de la locul său din tribuna stadionului **Newell's Old Boys,** cînd — în realitate — jocul s-a disputat pe terenul clubului Rosario, situat la o distanță de cîțiva kilometri. Acum, avocatul Sagesse riscă să termine și el la închisoare pentru mărturie falsă. Pe lîngă avocat, stă sub amenințarea unei pedepse grave (cei puțin un an suspendare) și jucătorul **Montes** pentru că în fața federației de fotbal a negat că ar fi fost lovit de arbitru, iar apoi în fața judecătorului din Rosario, în timpul procesului lui **Spinetto,** a afirmat contrariul. În fine, toți jucătorii și antrenorul clubului Rosario au fost denunțați tribunalului de șase avocați rosarini care s-au simțit ofensați de o telegramă a lor adresată federației și prin care condamnau cele petrecute.

Cum se vede, un epilog nesfîrșit. Unde duce fotbalul uneori...

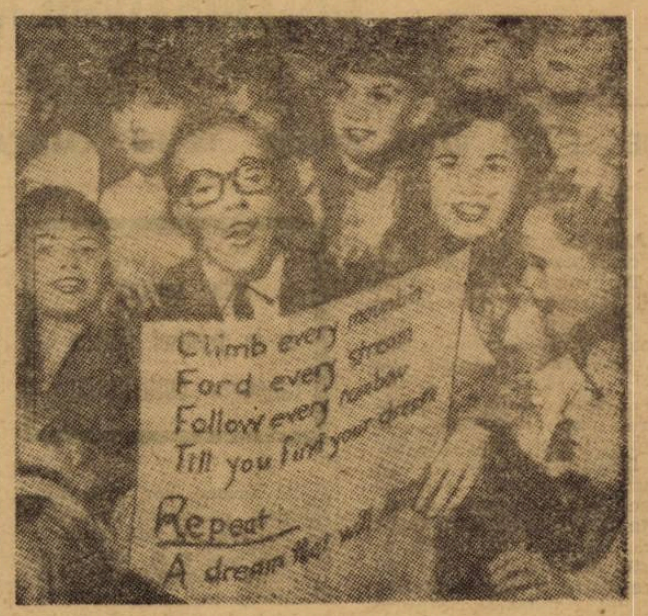

NOBBY STILES DIRIJOR DE... COR

Iată-l pe mult comentatul și criticatul **Nobby Stiles** într-o activitate extra-sportivă la care cu siguranță că nu v-ați gîndit. Vă prezentăm o recentă fotografie care-l înfățișează pe **Nobby Stiles** dirijînd... un cor de copii !

CU MASCOTA... PE TEREN

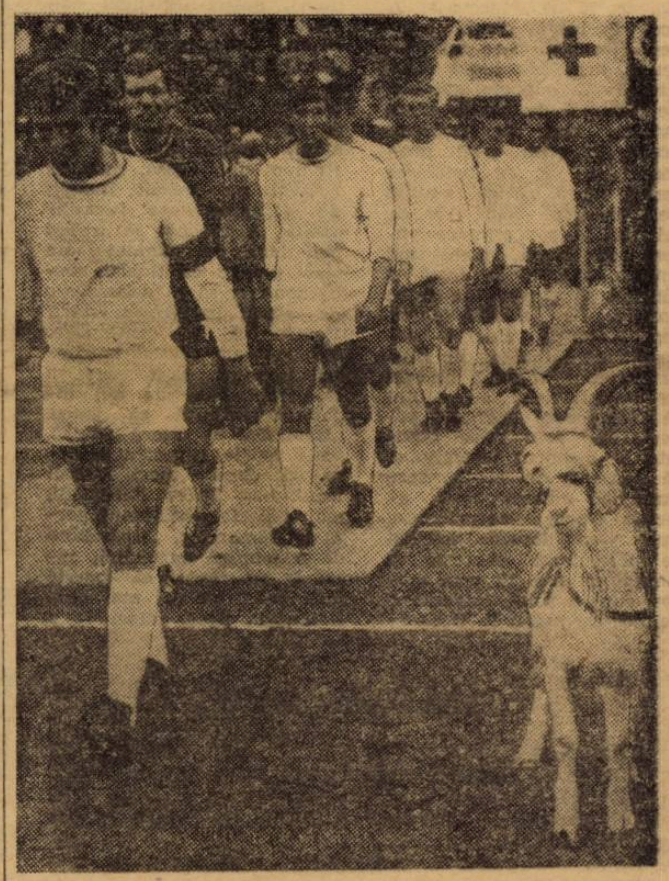

Jucătorii care pătrund pe teren precedați de un splendid exemplar de... țap, sînt ai clubului Alsenborner (R.F. a Germaniei) care și-a ales această mascotă, ca purtătoare de... noroc. Cred în „puterea" acestei mascote chiar și atunci cînd ies învinși de pe teren, fapt inevitabil în fața unor echipe superioare sau care știe să marcheze goluri, chiar dacă ele n-au o asemenea mascotă, sau, în ciuda celei... adverse...

DE PRETUTINDENI

TEIA DIN NOU ÎN ACTUALITATE. *Fostul golgeter al campionatului din 1968 din Sao Paulo, atacantul* Teia *(a cărui mamă este româncă) de la F.C. Sao Paulo, și-a făcut reintrarea strălucită, după ce a făcut „tușă" de la începutul sezonului (titular a fost* Baba). Teia *a înscris golul victoriei în partida cu Juventus (1—0) și două goluri în meciul cu Sao Bento (3—1). Presa, remarcînd puterea lui de realizare, scrie că a fost ținut pe nedrept pe banca rezervelor.*

UN STADION MODERN LA SAO PAULO. *Clubul F.C. Sao Paulo va avea în curînd un stadion de mare capacitate (110.000 locuri), dotat cu nenumărate instalații anexe (bazine, terenuri de tenis, baschet, handbal, săli de curs, de festivitate etc.). Cu prilejul încheierii unor lucrări, clubul a organizat un banchet la care a invitat 500 de ziariști din Sao Poulo și Rio de Janeiro.*

PELE VA PĂRĂSI BRAZILIA ? *Așa cel puțin se spune la F.C. Santos. Situația financiară a clubului brazilian este foarte precară și singura soluție ar fi...* Pele, *adică transferarea lui la un club străin, fapt care va fi decis abia după campionatul mondial 1970. Reamintim că Inter Milano a obținut acum trei ani un acord de principiu din partea vedetei braziliene. Dacă nu se va răzgîndi pînă atunci sau F.C. Santos nu va rezolva altfel criza sa financiară.*

ZAMBATA SCOS DIN ECHIPĂ ȘI AMENDAT ! *Cunoscutul internațional iugoslav a fost sancționat de antrenorul său,* Horvath, *cu scoaterea din echipă și cu o amendă pentru că a refuzat să fie rezervă la un meci de campionat.* Zambata *însă, are în buzunar un contract semnat cu echipa belgiană* Waregem...

KVASNIAK ÎN FRANȚA ? *După toate probabilitățile, cunoscutul internațional cehoslovac,* Kvasniak, *va activa începînd din sezonul viitor în echipa* Nantes, *fosta campioană a Franței. În prezent se duc tratative între conducătorii clubului cehoslovac și cel francez pentru a se găsi posibilitatea ca* Kvasniak *să poată fi folosit de echipa reprezentativă a țării sale atunci cînd va fi nevoie (în special în preliminariile C.M.).*

FOTBAL

REVISTĂ SĂPTĂMÎNALĂ

Redacția și ad-ția : București, Bd. Mărăști 26, sectorul I, telefon 17.55.18

COLEGIUL DE REDACȚIE

Constantin Chiriță, Ștefan Covaci, Gh. Dumitrescu, Pavel Marcu, Aurel C. Neagu (redactor șef), **Angelo Niculescu, Andrei Rădulescu, Dumitru Tomescu, Ștefan Trandafirescu** (redactor-șef adjunct), **Radu Urziceanu** (secretar general de redacție), **Emerich Vogl, Ion Voica, Ion Voinescu.**

Prezentarea grafică **Liviu Bobocea**

TURNEUL U.E.F.A.

REPREZENTATIVA BULGARIEI, PENTRU A DOUA OARĂ CÎȘTIGĂTOARE A COMPETIȚIEI

DE CE AU RATAT JUNIORII NOȘTRI CALIFICAREA ÎN SEMIFINALE

Prin telefon
de la trimisul nostru
Laurențiu DUMITRESCU

Așa dar, s-a pus punct și celei de a XXII-a ediții a Turneului U.E.F.A. Juniorii bulgari vor duce în țara lor, pentru un an, frumoasa și mult rîvnita cupă ce le-a fost înmînată luni de președintele F.I.F.A., sir **Stanley Rous**; echipele care mai rămăseseră în competiție și pentru partea ei finală își fac bagajele și acum așteaptă trenurile spre Berlin de unde avioanele le vor duce spre țările lor. Ce păcat că dintre aceste din urmă echipe nu face parte și reprezentativa noastră. Valoarea tehnică demonstrată în primele două întîlniri susținute aci, i-ar fi dat dreptul...

DUPĂ 100 DE MINUTE, DECID SORȚII...

Dar să revenim la partida finală, în care s-au calificat formațiile Bulgariei și R. D. Germane. A fost o luptă dîrză, între două formații care au prezentat arme de luptă diferite. Pe de o parte, gazdele, beneficiind de acest mare avantaj care se numește **teren propriu**, s-au prezentat în joc cu hotărîrea fermă de a cîștiga, etalînd pe parcursul celor 100 de minute de joc o mare putere de luptă, combinînd simplu, atacînd în forță și căutînd să șuteze din orice poziție. Pe de altă parte, reprezentanții tinerei generații de fotbaliști din Bulgaria, mai tehnici, la fel de dotați fizic, au căutat să tempereze avîntul adversarilor prin pase repetate la mijlocul terenului și să lanseze de acolo, spre buturile adversarului, atacuri prin surprindere, care s-au dovedit extrem de periculoase. Așa au și marcat în min. 12 prin **Stoilov** care a șutat fulgerător. Replica formației R. D. Germane nu se lasă așteptată și **Streich** egalează în min. 20. Urmează o serie de faulturi, intenționate sau nu, dar pe care arbitrul portughez **Oliveira** le trece cu vederea! Unele dintre greșelile de arbitraj i-au dezavantajat net pe juniorii bulgari. Scorul nu mai poate fi modificat însă nici în prelungiri. Peste 20.000 de spectatori prezenți pe **„Bruno Plache Stadion"** au îndurat cu stoicism o ploaie torențială sperînd în victoria echipei lor favorite cel puțin la sorți, dacă nu s-a putut pe teren. Dar, sorții au fost favorabili fotbaliștilor bulgari. Ei au cîștigat, astfel, pentru a doua oară **„Turneul U.E.F.A."** (Reamintim că prima lor victorie a fost cu zece ani în urmă, cînd competiția a fost organizată chiar în Bulgaria).

Finala a scos încă odată în evidență talentul deosebit și buna pregătire a unora dintre jucători, care — sînt sigur — nu peste multă vreme vor apărea în echipele naționale respective de seniori. Mă gîndesc la **Gheorghiev** și **Panov** din formația cîștigătorilor, la **Streich** și mai ales la **Zolfl**, cel mai bun atacant al echipei R. D. Germane.

CARE SĂ FIE ANTIDOTUL TRACULUI?

Spuneam la început că, din păcate, juniorii români n-au fost și ei prezenți în semifinale. Puteau realiza tinerii noștri fotbaliști mai mult decît au făcut? Cred că da! Dar asta numai dacă antrenorii noștri ar fi știut să găsească antidotul acestui trac paralizant de care au dat dovadă sportivii români. Astfel, pe micuțul stadion din Riesa, juniorii români au apărut însoțiți de o emotivitate inexplicabilă. A trebuit să treacă mai bine de jumătate din meci pentru ca tinerii noștri sportivi să se debaraseze de acest paralizant start. Pentru că, în continuare, așa cum am relatat la timpul potrivit, reprezentativa României abia de aci încolo a început să joace. **„România a întors foaia"**, scria foarte sugestiv, a doua zi după meci, ziarul Deutsches Sport Echo. Și, mai departe, cotidianul german remarca: **„Dispunînd de o tehnică excelentă, românii au reușit să înscrie prin omul lor cel mai bun, Beldeanu, două goluri de o frumusețe rară, rezultate ale unor faze clare, inteligent lucrate".**

„Faze clare, inteligent lucrate", iată două afirmații demne de reținut, pentru că ele exprimă cel mai bine jocul echipei noastre nu numai în repriza secundă a partidei cu Turcia, ci și în meciul cu Portugalia. În urma acestei evoluții ascendente, reprezentativa noastră apărea în ochii tuturor ca o viitoare participantă în semifinale, mai ales că principala sa adversară, formația Uniunii Sovietice, nu convinsese și reușise o victorie „în extremis" asupra Portugaliei, iar în partida cu Turcia, în ciuda scorului cu care s-a încheiat (3—0), forțele au fost apropiate.

Și, totuși, am pierdut, echipa Uniunii Sovietice dovedindu-se pentru a nu știu cita oară hopul cel mai greu pentru echipa noastră în „Turneul U.E.F.A." Cu totul altfel s-ar fi petrecut lucrurile, au remarcat cei mai mulți dintre jucătorii noștri după meci, dacă echipa ar fi abordat jocul cu un golaveraj care să fi reprezentat cam jumătate din numărul ocaziilor ratate! **„Am fi jucat mai calm, mult mai încrezători în forțele noastre"**, afirmau, cînd ne întorceam la Leipzig, **Beldeanu, R. Ionescu, Ciugarin, Naom** și ceilalți. Așadar, aceasta **(un moral șubred, tracul și frica de adversar)** ar fi una dintre cauzele eșecului de la Zwickau. Dar nu singura. Antrenorul echipei noastre, **Gh. Ola**, ne spunea imediat după meci că **„jucătorii români n-au putut repeta jocul lor din partida cu Portugalia deoarece nu dispun de o pregătire fizică necesară susținerii unor jocuri grele la intervale foarte scurte de timp. Degeaba etalezi o tehnică foarte bună, dacă nu ai la îndemînă forța pentru a o și aplica în joc. Fotbalul nostru nu dispune de jucători capabili să lupte 80 sau 90 de minute cu adversari pregătiți în acest scop încă de la o vîrstă fragedă. Consider că aceasta este „hiba" fotbalului nostru, pentru înlăturarea căreia vor trebui concentrate toate forțele".** Fără îndoială, antrenorul echipei noastre de juniori nu poate fi contrazis. Exemplul concludent în sprijinul afirmației sale: randamentul mult mai scăzut al jucătorilor pe care i-a pregătit în partida cu U.R.S.S., adversar cu un bagaj de cunoștințe tehnice mai reduse, dar cu o mare capacitate de efort, capabil să alerge nu 80 de minute ci chiar încă odată pe atît.

În sfîrșit, o a treia cauză a înfrîngerii a constituit-o **incapacitatea echipei noastre de a-și impune jocul.** La Zwickau, fotbaliști cu destul de multă experiență **(Broșovschi, Beldeanu, R. Ionescu, Petreanu** etc.) n-au reușit să realizeze acea desprindere de adversar, așa cum au făcut-o tot ei în partida cu Turcia. S-au angajat cu toții în jocul destructiv al juniorilor sovietici, dueluri corp la corp pe care nu aveau posibilitatea să le cîștige.

Acum, analizînd la un interval de cîteva zile meciul România—U.R.S.S., putem spune fără să greșim că, de fapt, învingătorii n-au fost mai buni decît învinșii. De altfel, partida lor din semifinale în compania Bulgariei (pierdută cu 3—0) a fost o totală decepție.

Firește, mai sînt lucruri de scris despre participarea noastră la această a XXII-a ediție a „Turneului UEFA", ca și despre această sărbătoare a tinerei generații de fotbaliști din Europa. O vom face în numărul viitor.

ULTIMELE REZULTATE

GRUPA A:
U.R.S.S. — România 1—0, Portugalia — Turcia 1—0.
GRUPA B:
Cehoslovacia — Malta 7—0, R.D.G. — Anglia 4—0.
GRUPA C:
R.F.G. — Spania 2—1, Bulgaria — Franța 3—1.
GRUPA D:
Iugoslavia — Scoția 1—1, Austria — Polonia 3—0.

SEMIFINALELE

R. D. Germană — Scoția 2—1 (0—1) și Bulgaria — U.R.S.S. 3—0 (3—0).

FINALA

Locul 1: Bulgaria — R. D. Germană 1—1 (1—1, 1—1).
Locul 3: U.R.S.S. — Scoția 1—0 (0—0).
Trofeul a revenit Bulgariei, prin tragere la sorți.

DIN EVENIMENTELE SĂPTĂMÎNII

REJUCAREA MECIULUI TUNISIA — MAROC din cadrul preliminariilor C.M. — zona africană va avea loc la 1 sau 15 iunie la Alger. Primele două întîlniri s-au încheiat la același scor: 0—0

FOTBALUL VEST-GERMAN L-A PIERDUT PE EMMERICH. Internaționalul de la **Borussia Dortmund** a semnat un contract cu **Beerschot Anvers** (Belgia) unde va activa în sezonul viitor. **Emmerich** a fost jucător de bază al Borussiei timp de 9 ani, în care a fost selecționat de mai multe ori în echipa națională.

BANIȘEVSKI SUSPENDAT! Cunoscutul internațional sovietic **Banișevski** (23 de ani) a fost sancționat, din motive disciplinare, de clubul său din Baku și de federația din Azerbaidjan. Sancțiunea: suspendarea pe timp de doi ani și retragerea titlului de maestru emerit al sportului.

SEMIFINALELE C.E.C. În a doua semifinală (prima manșă) a Cupei Europei Centrale, **Jelezniciar Sarajevo** a dispus cu 1—0 (1—0) de **Union Sklo Teplice.** Returul de la Teplice va desemna adversarul lui **Inter Bratislava,** care a eliminat pe Vasas Budapesta și s-a calificat pentru finala competiției.

AIMORE MOREIRA ÎN ITALIA? Fostul antrenor al Braziliei, în prezent la clubul **Portuguesa de Desportos,** a primit o ofertă serioasă din Italia, unde urmează să se permită, din nou, angajarea de tehnicieni străini. **Moreira** n-a dat încă un răspuns. Amintim că numeroși antrenori brazilieni se află în momentul de față în străinătate: **Otto Gloria** în Portugalia, **Didi** în Peru, **Zeze Moreira** în Columbia, **Otto Viera** în Chile etc.

ȘEDINȚA DE LUCRU A SECRETARIATULUI „CUPEI BALCANICE"

De marți au sosit la București membrii secretariatului permanent al Cupei Balcanice în vederea unei ședințe, programate azi, miercuri, pentru a pune la punct organizarea și programul competiției. Cum se știe, Cupa Balcanică se va desfășura între 22 și 29 iunie la Sibiu și Rm. Vîlcea. În zilele următoare, oaspeții (*D. Vardanis* și *E. Caradimos*, președintele și secretarul general al federației elene, *dr. T. Özerengin*, secretarul general al forului turc), însoțiți de reprezentanții federației noastre de specialitate, vor pleca la Sibiu și Rm. Vîlcea pentru a inspecta terenurile și a lua cunoștință de măsurile pentru cazarea echipelor reprezentative în timpul competiției.

BRAZILIA NU ARE ECHIPĂ PENTRU MECIUL CU ANGLIA

CONFLICT SANTOS—SALDANHA

Iarăși atmosferă încărcată în fotbalul brazilian! După nereușitele meciuri cu *Peru*, soldate și cu un scandal de proporții în teren, scandal care va avea un epilog judiciar după cîte se pare, urmează partida cu Anglia de la 12 iunie; ea este precedată de un conflict de proporții între cluburi și selecționerul *Saldanha*, în fapt între clubul *Santos* și directorul tehnic al reprezentativei.

Cum s-a ajuns la această dispută?

Nemulțumit de comportarea națională, *Saldanha* a decis ca partida cu *Argentina* să n-o mai susțină echipa reprezentativă (presa a considerat că lui *Saldanha* i-a fost teamă de meci) ci o selecționată

Jairzinho, unul dintre cei doi **„non — Santos"** propuși pentru națională de către **Saldanha**

Porto Alegre. Selecționerul a motivat decizia sa prin aceea că nu dispune de timp suficient spre a efectua o pregătire cît de cît corespunzătoare a naționalei. În momentul cînd s-a pus problema alcătuirii lotului pentru meciul cu *Anglia*, *Saldanha* a anunțat că va alinia o formație alcătuită pe scheletul lui *F. C. Santos*. Nouă jucători din echipa lui *Pele* plus *Gerson* și *Jairzinho* ar reprezenta, după *Saldanha*, „unsprezecele" pentru 12 iunie.

Hotărîrea sa a întîmpinat o violentă opoziție. În primul rînd din partea conducerii clubului *Santos* care, îngrijorată și de forma slabă a echipei, mereu în pierdere de teren (în 5 meciuri de campionat n-a obținut nici o victorie!), a anunțat că se va opune reținerii mai mult de 48 de ore la lot, a jucătorilor săi. Apoi și comentatorii au socotit că ideea lui *Saldanha* de a recurge tot la *Santos* (și într-un moment cît forma celebrei echipe nu recomandă aceasta) nu-i deloc potrivită și au criticat-o. Selecționerul a răspuns cu hotărîre că nu își modifică proiectele; *Santos* a ripostat, arătînd că se va adresa Confederației de sport. Polemica este în toi, zilele trec și nu se știe pînă la urmă ce garnitură va fi prezentă în teren în fața campionilor mondiali. Aprinderea cu care se discută subiectul trebuie explicată atît prin temperamentul... specific sud-american dar și prin împrejurarea, deloc neglijabilă, că la 12 iunie fosta deținătoare a titlului întîlnește pe actuala posesoare a *„Cupei Jules Rimet"* și ambiția de a șterge din amintire „accidentul" din 1966 se arată foarte mare.

Situația precară a echipei naționale în privința asigurării unor antrenamente comune, atît de evidentă acum, a făcut ca cele mai multe dintre comentarii să ceară o reducere substanțială a programului intern și stabilirea, prin decizie a Confederației de sport, a unui cantonament obligatoriu de cel puțin cinci zile înaintea fiecărui meci al reprezentativei.

PROIECTE ÎN PROGRAMUL ECHIPEI NOASTRE NAȚIONALE

Forul nostru de specialitate este, firește, preocupat ca — în afara celor două meciuri din preliminariile C.M. asigurate pentru programul de toamnă — să mai contracteze unele meciuri pentru prima noastră selecționată. Astfel, sînt în curs tratative pentru perfecționarea unor jocuri cu selecționatele divizionare ale CEHOSLOVACIEI și POLONIEI. În lunile de iarnă va avea loc, după toate probabilitățile, un turneu **în America de Sud.**

Unele federații europene și-au exprimat intenția de a propune federației noastre întîlniri ale primelor echipe. Printre acestea se află federația spaniolă, dornică să perfecteze în sezonul de toamnă sau în anul viitor întîlniri cu reprezentativa **României.**

PRONOSPORT

Iată pronosticurile noastre la concursul nr. 22 din 1 iunie:

1. Steaua — Rapid	X
2. Dinamo — Progresul	1
3. Farul — „U" Cluj	1
4. Crișul — Jiul	1
5. U.T.A. — F. C. Argeș	1
6. Poli — Din. Bacău	X
7. Petrolul — Vagonul	1
8. „U" Craiova — A.S.A.	1
9. C.F.R. Pașcani — Met. Buc.	1
10. Gloria — Poli Galați	1
11. Met. T.S. — C.F.R. Cluj	1
12. Ind. Sîrmei — Gaz metan	1
13. Met. Huned. — C.F.R. Arad	1

FOTBAL

Redacția și administrația: Bd. Mărășești nr. 29 Tiparul: I. P. „Informația" str. Brezoianu 23—25

PROLETARI DIN TOATE ȚĂRILE, UNIȚI-VĂ !

FOTBAL

REVISTĂ SĂPTĂMÎNALĂ

ANUL IV ● MIERCURI 4 IUNIE 1969 ● 158

12 PAGINI ● 2 LEI

ȘTEFĂNESCU ÎȘI VA REVENI RAPID DIN DECLINUL ACTUAL ?

Fotografia de mai sus (primul gol marcat de Pantea în poarta lui Răducanu), ilustrează șubrezenia apărării echipei feroviare, care se află, evident, într-un declin.

Foto : PETRE COZIA

U.T.A. ASALTATĂ ÎN FINALUL DE CAMPIONAT

Cursa e încă deschisă

Desen de NEAGU RĂDULESCU

ECHIPA BRAZILIANĂ SAO PAULO F.C., ÎN ROMÂNIA (27 ȘI 30 IULIE)

CITIȚI AMĂNUNTE ÎN PAGINA A 12-a

SUB PATRONAJUL REVISTEI „FOTBAL"

CAMPIONATUL REPUBLICAN AL ȘCOLILOR PROFESIONALE

TOATE ECHIPELE FINALISTE VOR FI INVITATE SĂ ASISTE LA FINALA „CUPEI ROMÂNIEI"

Din totalul de 19 ministere ale căror reprezentante școlare (desemnate după turnee indirjite), se vor întrece în a doua jumătate a lunii iunie, în București, pentru titlul de campioană republicană, 12 și-au și desemnat reprezentativele.

Corespondenții noștri din localitățile unde s-au disputat finalele pe ministere, ne-au informat despre caracterul lor organizat, disciplinat, sportiv. Mai echilibrate sau mai puțin echilibrate, de calitate înaltă sau mai puțin înaltă, turneele finale pe ministere au selecționat, pentru ultima etapă, echipele într-adevăr cele mai valoroase.

Dar la o competiție de asemenea amploare și durată s-a întîmplat și o derogare de la legile sportivității. Este vorba de un eveniment regretabil, anunțat de noi la timpul cuvenit. Astăzi sîntem în măsură de a vă furniza unele amănunte : este vorba de finala organizată de Ministerul Economiei Forestiere, disputată la Rm. Vilcea, unde Grupul școlar Tg. Mureș a fost descalificat după ce înregistrase o victorie în competiție. În min. 33 al celui de-al doilea meci (în compania Sibiului), unul din arbitrii de linie a sancționat cu aut de poartă un pretins corner în favoarea elevilor din Tg. Mureș. Echipa din Tg. Mureș a reacționat violent, elevii R. Moreșteanu și I. Barath i-au aplicat, se pare, chiar o „corecție" nefericitului arbitru de linie și comisia de organizare a eliminat pe fosta campioană a Ministerului din competiție. Ministerul de resort a dictat, și el, două eliminări (din școală, pe timp de un an). A celor doi elevi, bineînțeles.

★

După cum se știe, finala pe țară se va disputa între 22 și 28 iunie. Ministerul Învățămîntului și Federația de specialitate ne-au comunicat recent cîteva detalii organizatorice. Le transmitem, deci, la rîndul nostru :

- Toate echipele participante vor fi cazate la Grupul școlar construcții-montaj (bd. Leontin Sălăjan nr. 12) ;
- Masa se va lua la cantina Grupului școlar „23 August" ;
- Meciurile se vor disputa pe patru terenuri ale Complexului „23 August", iar finala (ca și anul trecut) pe terenul central al marelui complex ;
- Comisia de organizare va fi formată din : **Traian Predescanu**, inspector în Ministerul Învățămîntului — președinte ; **Ion Alexandrescu**, secretar general adjunct al F.R.F. — din partea federației ; un reprezentant al revistei Fotbal ; un delegat al Administrației Bazelor Sportive Școlare ;
- Echipele participante vor beneficia de o invitație la finala Cupei României (22 iunie — București, stadionul „23 August").

ULTIMELE FINALISTE DESEMNATE

Ministerul Minelor : Grupul școlar Baia Mare (competiția s-a disputat în orașul Dr. Petru Groza)

Ministerul Petrolului : Grupul școlar petrol Moreni (locul de disputare, Moreni)

Ministerul Industriei Ușoare : Școala profesională „Nicovala" din Sighișoara (gazda turneului, orașul Cluj).

De pe cuprinsul țării

TG. JIU

ECHIPA SURPRIZELOR

În campionatul de fotbal al județului Gorj participă o echipă nouă, tînără și cu șanse de afirmare : **A.S. Gorjul** din Tg. Jiu. O caracteristică a acestei formații, organizată de instructorul **Vasile Nedelcu** (însemnat cu X pe fotografia alăturată) : pierde... cînd nu te aștepți, face partide echilibrate și de bună calitate cu alte formații fruntașe, învinge... cînd nimeni nu se așteaptă !

Recent ea a participat la Cupa „1 Mai", organizată de C.M.E.F.S. Tg. Jiu și a terminat învingătoare cu 4—1 (după executarea a cîte cinci lovituri de la 11 m., deoarece după 90 minute scorul era egal, 1—1) în meciul cu C.I.L. Tg. Jiu, clasată pe locul secund în campionatul județului. Iată un prim pas spre afirmarea echipei antrenată în prezent de prof. **V. Perescu.**

M. BALOI
corespondent

BOTOȘANI

CUPA „1 IUNIE"

Printre acțiunile organizate de conducerea școlii și a unității de pionieri de la școala generală Nichitenî — Botoșani în cinstea zilei internaționale a copilului, se numără și întrecerea la fotbal dotată cu cupa „1 Iunie", la care au luat parte șase echipe. Partidele, disputate pe terenul din mijlocul satului, reamenajat în această primăvară de purtătorii cravatelor roșii, au fost interesante și s-au încheiat cu victoria finală a clasei a VIII-a. O comportare bună au avut-o elevii **Mihai** și **Eugen Purice** (cl. a IV-a), **Valentin Boaru** și **Valentin Marcan** (cl. a V-a), **Ștefan Hanciuc** (cl. a VII-a), **Vasile Foacec, Eugen Livinschi** și **Constantin Iordache** (cl. a VIII-a).

Prof. **C. T. GRĂDINARU**

BRĂILA

SE AMENAJEAZĂ NOI TERENURI

De mai multă vreme se simțea în orașul nostru nevoia unor noi terenuri de fotbal. De aceea, atît consiliul sindical județean cît și o parte din asociațiile sportive din municipiul nostru au luat inițiativa punerii la punct a celor existente precum și amenajarea altor terenuri, noi, de fotbal.

Astfel, pentru refacerea terenului **„Progresul"** a fost repartizată suma de 150 000 lei cu care se va reface drenajul și gazonul. Pentru stadionul **„1 Mai"** (înlocuirea lemnăriei degradate și refacerea terenului) au fost afectați 45 000 lei. Recent a fost amenajat un teren de fotbal în cartierul „1 Mai" de către muncitorii depoului C.F.R. El aparține asociației sportive **Sirena.** Un alt teren, al asociației sportive **Unirea Tricolor,** de pe lîngă Complexul chimic Chișcani se va amenaja în stațiunea Lacul Sărat.

NICOLAE COSTIN
corespondent

TÎRGOVIȘTE

„FOTBAL ÎN 6"

Organizată pentru prima dată anul acesta în orașul nostru, competiția — care a debutat în luna aprilie și continuă să se desfășoare și acum — s-a bucurat de un frumos succes. La liceul nr. 1, „Grigore Alexandrescu", a și fost desemnată formația campioană : echipa clasei a XI-a A a învins clasa a X-a B cu 2—0 (0—0). Meciurile au fost arbitrate cu real talent de elevul **Florin Vasilescu.** Un frumos succes s-a înregistrat și la liceul economic, cu toate că aci nu există un teren de sport. Meciurile se desfășoară pe terenul grupului școlar al Uzinei de utilaj petrolifer Tîrgoviște și sînt în plină desfășurare.

MIHAI VLAD
corespondent

CARACAL

CÎTEVA REALE TALENTE

După patru etape, în campionatul orășenesc de juniori și școlari, locul I este ocupat de echipa Școlii profesionale de mecanici agricoli, urmată de liceul nr. 1, liceul nr. 2, liceul economic și liceul agricol. În cadrul formațiilor participante sînt o serie de elemente talentate **(Vintilă, Basch, Ștefan, Ghimiș, Roșca, Albu, Geatoiu, Platagă),** care, bine pregătite, vor putea ajunge fotbaliști de performanță. De altfel, cîțiva dintre cei de mai sus au și fost recrutați în cadrul echipei C.F.R. Caracal, fruntașă în campionatul județean.

Returul competiției se va organiza în toamnă, cînd va fi stabilită echipa campioană a orașului

G. DONCIU
corespondent

POȘTA REDACȚIEI

ION DEMETRESCU — DOBOȘI, București. În partida Dinamo București-Rapid, 2—1 (1—1), disputată în turul campionatului 1966—67, golurile au fost înscrise de Frățilă (min. 26 și 73) pentru Dinamo, și de Codreanu (min. 38) pentru Rapid.

NELU TEOHARI, Iași. În finala de anul trecut a „Cupei României", atacul Rapidului a avut următoarea alcătuire : Năsturescu, Neagu, I. Ionescu (min. 68 : Petreanu), Codreanu.

M. FLORIAN, Ploiești, I. A. C. Milan, proaspăta cîștigătoare a „Cupei campionilor europeni" — 1969, a fost înființată sub denumirea de „Milan Cricket and Football Club" în decembrie 1899 de un grup de englezi, cărora li s-a alăturat apoi diverși entuziaști italieni. A fost campioană a Italiei în 1901, 1906, 1907, 1950—51, 1954—55, 1956—57, 1958—59, 1961—62 și 1966—67. În 1963 a cucerit pentru prima dată „Cupa campionilor europeni", iar în 1967 — „Cupa cupelor". Iată-i pe principalii jucători și vîrsta fiecăruia : Anquilletti (26), Cudicini (33), Hamrin (34), Lodetti (27), Malatrasi (30), Prati (22), Rivera (26), Rosato (26), Santin (23), Schnellinger (30), Sormani (30), Trapattoni (30), Vecchi (20). Adresa clubului : Via Filippo Turati, 3, Milano. 2. C. Ionescu (Steaua) este, într-adevăr, frate cu N. Ionescu (Petrolul).

M. MARINESCU, București. Lui Alexandru Boc îi puteți scrie pe adresa clubului Dinamo București, adică : șos. Ștefan cel Mare nr. 7—9, București.

MATEI MAGHERU — Brașov, AUREL FALCAȘ și NECULAI BODOAGA — Tg. Frumos. Ne-a făcut plăcere să transmitem echipei naționale și antrenorilor ei felicitările dv. după succesul de la Lausanne.

ANTON OLTEANU, com. Drăghiceni, jud. Olt : 1. În partida „olimpică" disputată la 18.X.1964 la Yokohama (Japonia), Ungaria a întrecut România cu 2—0 (1—0). Ambele goluri au fost realizate de Csernai. Arbitrul M. Ashkenazi (Israel) a condus echipele : **Ungaria :** Gelei — Novak, Orban, Ihasz — Palotai, Nogradi — Farkaș, Csernai, Bene, Komora, Katona. **România :** Datcu — Greavu, Nunweiller III, C. Dan, Hălmăgeanu — Petru Emil, N. Georgescu — Pîrcălab, Constantin, I. Ionescu, Creiniceanu. 2. Adresa Universității Craiova : str. Libertății nr. 27, Craiova.

NARCIS CHIRILĂ, str. **Caporal Bulugea nr. 8, și Constantin Sudiță,** str. **Negru Vodă nr. 3,** ambii din București, pun colecțiile revistei „Fotbal" la dispoziția doritorilor.

ILIE DRAGOMIR, Orăștie. Meciul România — Turcia (3—0) disputat la 2.V.1965 în Capitală, a fost în cadrul preliminariilor C.M. 1966. Formația noastră : Haidu — Popa, Hălmăgeanu, C. Dan, Greavu — Ghergheli, N. Georgescu — Pîrcălab, Mateianu, I. Ionescu, Creiniceanu. Iată cum au fost marcate cele trei goluri : min. 1 — Mateianu execută o lovitură liberă, laterală (pentru fault), la N. Georgescu care înscrie cu capul (1—0) ; în min. 72 — Pîrcălab, scăpat în careu, este ținut cu mîinile de Sükrü. Mateianu transformă penaltiul și 2—0 ; min. 75 — Creiniceanu execută o lovitură liberă laterală, de la aproximativ 30 m. Portarul turc Ylmaz Urul este surprins afară din poartă, balonul îl depășește și se oprește în plasă : 3—0.

ION IRIMESCU, Dej. Medaliile care se acordă pentru locul I în diverse competiții sînt făcute din bronz și suflate cu aur.

FLOREA CONSTANTIN, București. Meciurile Dinamo București—T.D.N.A. Sofia s-au disputat în ediția din 1956—57 a „Cupei campionilor europeni". În primul meci, jucat la 21.X.1956 la Sofia, T.D.N.A. a cîștigat cu 8—1 (3—0). Dinamo a alinia pe : Birtașu — Izghireanu, Băcuț II, Toma — Călinoiu, Băcuț I — V. Anghel, Voica, Ene I, Neagu, Suru. La 30.XII.1956, pe stadionul Republicii din Capitală, Dinamo și-a luat revanșa : 3—2 (0—1) Au jucat : Uțu — Popa, I. Lazăr, Fl. Anghel — Călinoiu, Nunweiller III — R. Lazăr, Nicușor, Ene I. Neagu, Suru.

ÎN CĂUTAREA UNUI ADĂPOST

Am primit o scrisoare din partea asociației sportive Chimica Mărășești. Sub semnătura delegatului secției, MIHAI BENONE, ni se povestește „odiseea" echipei din **Mărășești** cu prilejul jocului ce l-a disputat la 11 mai, la **Berca.** Pe scurt : deși s-a luat legătura cu organizatorii în vederea asigurării cazării în noaptea dinaintea jocului, aceștia nu și-au adus aminte de promisiune decît într-un tîrziu, în noapte, după ce fotbaliștii din **Mărășești** rătăciseră ore întregi pe străzile din **Berca,** în căutarea unui adăpost. Se vorbește în rîndurile trimise despre președintele secției de fotbal **Petrolistul Berca,** tov. **Irimie,** apoi de **„tov. Rotaru, fratele centrului înaintaș al echipei din Berca"** — după cum ne scrie M.B., ca și financiarul secției, tov. **Rotaru („singurul care ne-a dat o mînă de ajutor"** — M.B.) și... portarul căminului unde li se rezervaseră camerele sportivilor oaspeți și care nu i-a lăsat pe aceștia să intre să se odihnească ! Ciudată optică, vecină bună cu lipsa de omenie !

HOTĂRÎRI ALE COMISIEI DE COMPETIȚII ȘI DISCIPLINĂ A F. R. FOTBAL

(EXTRASE)

Ședința din 29 mai 1969

1. — Secția de fotbal Petrolul Moinești a fost sancționată cu ridicarea dreptului de a organiza jocuri pe terenul propriu și din localitate pe timp de două etape pentru lipsuri în organizarea jocului cu Foresta Fălticeni din 25 mai 1969.

2. — Secția de fotbal Minerul Cimpulung Muscel a fost sancționată cu ridicarea dreptului de a organiza jocuri pe terenul propriu pe timp de o etapă, deoarece după terminarea jocului cu Caraimanul Bușteni din 25 mai 1969, jucătorii echipei oaspete au fost loviți de spectatori.

3. — Secția de fotbal Metalul Plopeni a fost sancționată cu ultim avertisment pentru insuficiente măsuri organizatorice la jocul cu Metalul Buzău din 25 mai 1969.

4. — Jocul de fotbal Tehnofrig Cluj — Aurul Zlatna, nedisputat la data de 25 mai 1969, a fost reprogramat pe data de 11 iunie 1969 ora 17,30.

5. — A fost respinsă contestația introdusă de echipa Mureșul Luduș la jocul cu Aurul Zlatna din 20 aprilie 1969.

6. — A fost respinsă contestația introdusă de echipa Șoimii Timișoara la jocul cu Dunărea Calafat din 25 mai 1969, deoarece nu a fost taxată regulamentar și nici întemeiată.

7. — A fost admis apelul introdus de echipa CFR Caracal împotriva deciziei comisiei județene de fotbal Olt, cu privire la jocul cu Aluminiul Slatina, omologîndu-se jocul cu rezultatul de pe teren.

8. — A fost admis apelul introdus de echipa Gloria Devesel împotriva deciziei comisiei județene de fotbal Olt cu privire la jocul cu Tractorul Radomirești, omologîndu-se cu rezultatul de pe teren.

9. — A fost admis apelul introdus de echipa Spartac Lugoj împotriva deciziei comisiei județene de fotbal Timiș cu privire la jocul cu Politehnica II Timișoara, omologîndu-se jocul în cauză cu rezultatul de 3—0 în favoarea echipei Spartac Lugoj.

10. — A fost admis apelul introdus de echipa Voința Balta Sărată împotriva deciziei comisiei județene de fotbal Teleorman cu privire la jocul cu CFR Roșiori, omologîndu-se cu rezultatul de pe teren.

11. — A fost admis apelul introdus de echipa Siretul Dolhasca cu privire la decizia comisiei județene de fotbal Suceava de a programa jocul acestei echipe din organizarea proprie pe terenul echipei adverse Filatura Fălticeni și dispune reprogramarea lui pe terenul ales de echipa Siretul Dolhasca, sau pe terenul propriu dacă acesta este în stare de joc.

12. — A fost admis apelul introdus de echipa UZUC Ploiești împotriva deciziei comisiei județene de fotbal Prahova cu privire la partida cu Avîntul Mineciu, care a fost întreruptă de arbitru pe considerentul că fotbaliștii echipei UZUC au fost loviți de spectatori și jucătorii echipei gazde și deci puși în imposibilitate de a mai continua jocul. Meciul a fost omologat cu rezultatul de 3—0 în favoarea echipei UZUC Ploiești.

13. — S-a aprobat afilierea la federație a următoarelor secții de fotbal : Electrica Reșița, jud. Caraș Severin ; Voința Vîlșoara, jud. Bihor ; Olimpia Balc, jud. Bihor ; Transportul Constanța ; Uleiul Slobozia, jud. Ialomița.

14. — Pentru diferite abateri de la disciplina sportivă au fost sancționați următorii jucători :

— Zaiț Cosma — Delta Tulcea, Panciu Gheorghe — Victoria Roman, Ionescu Gheorghe — Politehnica București, Ivan Marin — Autobuzul București, Dumitrescu Ilie — Chimia Făgăraș, Public Anton — Minerul Bălan și Marinescu Constantin — Voința Tîrnăveni au fost sancționați cu avertisment ;

— Bibu Gheorghe — Delta Tulcea, Șerbănoiu Ioan — Oțelul Galați, Gheorghiță Constantin — Progresul Brăila și Popescu Ion — Rulmentul Bîrlad, au fost sancționați cu ultim avertisment ;

— Dumitrescu Mircea — Petrolul Moinești și Suteu Marinel — Sirena București, suspendare pe o etapă ;

— Jila Ioan — Minerul Bocșa, suspendare pe două etape ;

— Mereuț Vasile — Topitorul Baia Mare, suspendare pe trei etape.

COMITETUL FEDERAL SE ÎNTRUNEȘTE LA SFÎRȘITUL LUNII

Pentru zilele de 20—22 iunie a fost convocat la București Comitetul Federal al federației de fotbal. Ordinea de zi cuprinde următoarele puncte : 1) **Informare asupra desfășurării campionatului divizionar A, B și C 1968/69** și măsuri pentru buna desfășurare a ediției pe 1969/70 ; 2) **Informare privind activitatea copiilor și juniorilor**, precum și măsurile ce trebuie luate pentru dezvoltarea acestei activități în sezonul viitor ; 3) **aprobarea regulamentului de organizare și funcționare a federației.**

Într-o ședință a Biroului Federal cu președinții comisiilor județene, metodiștii de fotbal și președinții secțiilor dvizionare A vor fi prelucrate : **regulamentul de transferări, instrucțiuni tehnico-administrative referitoare la organizarea și desfășurarea competițiilor etc.** Iar într-o ședință a Colegiului central al antrenorilor cu tehnicienii echipelor divizionare A vor fi expuse și supuse discuției **concluziile colegiului asupra desfășurării procesului de instruire și a jocurilor de campionat,** după care vor fi prelucrate **indicații metodice referitoare la pregătirea jucătorilor pentru viitorul sezon.**

NOUTĂȚILE REGULAMENTULUI DE TRANSFERĂRI

De la 1 iulie a.c. va intra în vigoare noul regulament de transferări. Întrucît el cuprinde cîteva prevederi noi, le vom sublinia mai jos.

PERIOADA DE TRANSFERĂRI este stabilită între 1 și 21 iulie pentru jucătorii care solicită transferarea la secțiile de aceeași categorie competițională sau de la una superioară la alta inferioară.

TRANSFERĂRI ÎN TOT CURSUL ANULUI, cu excepția ultimelor șase etape de campionat, pot solicita jucătorii promovați din echipe de categorie inferioară la cele de categorie superioară.

OBLIGATIVITATEA DEZLEGĂRII. Pentru a obține transferarea, jucătorii, indiferent de categoria secțiilor de fotbal, trebuie să prezinte acordul scris al secțiilor de la care se transferă.

INTRODUCEREA „CARANTINEI". În cazul cînd nu prezintă dezlegarea, jucătorii se pot transfera totuși, dar primesc drept de joc numai după un an de la data efectuării noii legitimări.

TRANSFERĂRI PE TERMEN LIMITAT. Cu consimțămîntul jucătorilor în cauză, secțiile pot efectua transferări pe termen de un an sau, mai mulți ani competiționali. La expirarea termenului, jucătorii revin de drept la secțiile de unde au plecat.

PREVEDERI SPECIALE PENTRU DIVIZIA A. Jucătorii care cer transferarea vor stabili cu secțiile respective durata (minimum 3 ani) a transferării. La expirare, jucătorul poate prelungi termenul transferării sau să opteze pentru altă secție, fără acordul scris al secției la care sînt legitimați.

CINE EFECTUEAZĂ TRANSFERĂRILE. Federația va rezolva toate cererile de transferare pentru secțiile cu echipe în Divizia A, B și C, indiferent din ce echipe provin ; comisiile județene vor opera transferările pentru jucătorii care trec la echipe din celelalte categorii competiționale, indiferent de categoria echipelor de unde se transferă.

RESTRICȚII. Jucătorii care la 1 iulie a.c. se găsesc legitimați la echipe divizionare A nu pot fi transferați, fără acordul acestora, decît după 1 iulie 1972.

ACTE NECESARE LA TRANSFERARE : cererea de transferare semnată de jucător, dezlegarea și carnetul de legitimare. Jucătorii care cer transferarea dintr-un județ în altul vor prezenta și fișa personală aflată în evidența comisiei județene de pe teritoriul căreia se transferă.

Barajele pentru „B" și „C"

Jocurile de baraj pentru promovarea din Divizia C în Divizia B vor avea loc la 6, 9 și 13 iulie. Cele opt echipe clasate pe primul loc în Divizia C vor fi împărțite în două grupe : la București se vor reuni cîștigătoarele seriilor I—IV, iar la Cluj cele ale seriilor V—VIII. *Se va juca sistem turneu, cu meciuri simple. Primele două clasate în fiecare grupă vor promova în Divizia B.*

Barajul pentru Divizia C, la care vor participa campioanele de județe și a Municipiului București, se va desfășura în două faze. În prima se va juca pe opt zone, cu jocuri tur-retur eliminatorii la 22 și 29 iunie ; în a doua vor lua parte echipele calificate din prima fază, iar meciurile, de asemenea, vor fi tur-retur eliminatoriilor (la 6 și 13 iulie). Învingătoarele vor promova în Divizia C.

SE APROPIE „CUPA BALCANICĂ"

În ultima decadă a acestei luni, țara noastră va găzdui importanta competiție **„Cupa Balcanică"** pentru reprezentativele de tineret, întrecere care se află la a doua ediție. (Prima s-a desfășurat anul trecut în Grecia și a fost cîștigată de echipa Bulgariei).

Pregătirile pentru acest eveniment sînt în toi. Recent, după cum am anunțat, la București s-a întrunit secretariatul permanent al Cupei care a procedat la alcătuirea programului :

22 iunie : **Grecia-Albania** la Rm. Vîlcea) și **România-Turcia** (la Sibiu)

24 iunie : **Grecia-Turcia** (la Rm. Vîlcea) și **România-Bulgaria** (la Sibiu)

25 iunie : **Turcia-Bulgaria** (la Rm. Vîlcea), **România-Albania** (la Sibiu)

27 iunie : **Grecia-Bulgaria** (la Sibiu), **Albania-Turcia** (la Rm. Vîlcea)

29 iunie : **Bulgaria-Albania** și **România-Grecia.** Aceste două partide urmează să se dispute în cuplaj la București.

Cum se vede echipele alcătuiesc o singură grupă, în cadrul căreia fiecare va juca meciuri simple cu toate celelalte patru.

În cele două orașe se fac pregătiri intense. Toate echipele vor fi cazate la hotelul „Bulevard" din Sibiu, în condiții optime, după cum au constatat membrii secretariatului Cupei, în cursul unei vizite făcute în scopul de a verifica măsurile luate de federația noastră pentru buna desfășurare a competiției. La Sibiu, jocurile vor avea loc pe terenul „Metalul" (circa 10—12 000 locuri). Pînă la 22 iunie, pe acest teren nu vor mai fi programate întîlniri, pentru a i se putea aduce îmbunătățirile necesare (repararea porțiunilor de gazon, nivelarea cîmpului de joc, reamenajarea vestiarelor, pregătirea terenului pentru încălzire). La Rm. Vîlcea, unde echipele programate să joace aici, se vor deplasa cu autobuzele, pregătirea stadionului „1 Mai" (7—8 000 locuri) a fost încheiată. Terenul a fost nivelat, porțiuni de brazde înlocuite, vestiarele reamenajate, capacitatea și aspectul tribunei I îmbunătățite. În vecinătatea stadionului din „Zăvoi" au fost rezervate locuri pentru odihna echipelor.

În preziua inaugurării competiției la Sibiu se va ține ședința secretariatului permanent și a delegaților federațiilor pentru a stabili delegările de arbitri și a hotărî țara care va organiza în 1970 ediția a III-a a Cupei Balcanice.

În ce privește pregătirile lotului nostru reprezentativ, acestea încep azi, miercuri, printr-un antrenament la București, la care au fost convocați următorii jucători :

Oprea (Craiova)-portar, **Niculescu, Deselnicu, Popa** (Craiova), **Vlad** (Pitești), **Broșovschi** (Arad), **N. Ionescu** (Ploiești), fundași, **Beldeanu, Dumitru** (București), **Dincuță** (Ploiești), **R. Ionescu, Neagu, Angelescu, Petreanu** (București), **Domide, Dumitrescu** (Arad), **Florescu** (Brașov), **Lupulescu** (Iași). Lipsesc jucătorii de la „U" Cluj, pentru că se află în examene, de la Steaua și Dinamo, care au meciuri de Cupă.

Carnet

CA LA UȘA CORTULUI

de **EUGEN BARBU**

Ziarele de luni semnalează incidente pe „Dinamo", la Constanța și la Craiova, scoateri de pe teren și probabil, suspendări. Jucătorii noștri au început marea sarabandă a cotonoagei. Pretexte sînt destule. A venit canicula, ne lasă nervii, unde mai pui arbitrii, punctele puse în joc, retrogradarea și așa mai departe.

Între cei implicați în schimbul de amabilități cu bocancul la gleznă : Dumitrache pe care Ioan Chirilă îl ceartă părintește, trecîndu-l în rîndul sfinților părinți ai cramponului, lîngă Rivera.

Acum literatura e și ea bună în fotbal, îl mai înnobilează, îi mai dă lustru, face, nu știu cum să spun, din țînțar armăsar, din om frumos, firoscos și așa mai departe, dar parcă ar trebui și niscai măsuri disciplinare pentru că prea ne dăm în stambă. Urmăresc de luni de zile activitatea, ca să-i zicem așa, lui Neacșu de la Progresul. Eu înțeleg că în dragostea ta de club nu poți să-i lași pe adversari să se plimbe ca pe Calea Victoriei și-atunci mai apuci de umeri pe careva, faci un gest tandru, dar nu-l omori ! Nu-i frumos nici să încerci elasticitatea tricoului celui din față, dar parcă e mai cinstit decît să-l bagi în spital. Că acolo se lasă cu ghips, cu doctori, cu stat în pat, cu convalescență și alte neplăceri. Ei, bine, Neacșu ăsta al Progresului încă de pe vremea cînd juca și pe la alte echipe, tot cu manierele astea îmi sărea în ochi. Omul nu te ocolește, omul nu se ferește din calea ta, el este un half distructiv, dar la modul sănătos la care oricine poate să simtă că noțiunea nu e vorbă goală. El trece pur și simplu prin adversar, e ca uraganul Flora, lasă urme, ruine, lacrimi și regrete eterne.

A fost o vreme cînd credeam că Dumitru Niculae este liderul clasamentului furnizorilor de operații de menisc ; trebuie să recunosc că m-am înșelat. Nu, lupta se dă strins între Neacșu și Dumbravă de la Farul. Ziarele le fac săptămînă de săptămînă la amîndoi o tristă publicitate. Dincolo de notele obținute în coada numelui, nu lipsesc mențiuni în ce privește comportarea lor în teren.

Se zice, știu unii mai informați, că nici micuțul Dinu de la Rapid nu ar spune de la intrarea și pînă la ieșirea din teren, versuri de Torquato Tasso, ci acele cuvinte, proaspete și rurale ca salățile de lună și asta începînd cu colegii de echipă și terminînd cu adversarii. Obiceiul o fi cunoscut în psihanaliză sub numele de refulare, dar nici așa nu se mai poate. Admitem că o arenă cu iarbă verde nu e cupola Academiei, dar nici să vii pe „Dinamo" și să culegi folclorul ultimilor o sută de ani de injurătura cea mai joasă, parcă nu se cuvine...

Nu cred că Mircea David sau Vintilă Cossini au fost scutiți de nervii lor și că nu au mai scăpat cîte o scatoalcă în careu sau la vreun corner, nu spun că marele Baratki nu ar fi trimis și el pe careva la origini cînd se mai îngroșa gluma, dar cît mi-i amintesc, ei aveau aparența unor domni, în bunul înțeles al acestui cuvînt. De la ținută și pînă la vocabular, totul dădea cel puțin aparența unei îngrijiri. Ei nu ieșeau pe terenul de joc cu jambierele lăsate ca și cînd ar fi scăpat de la ibovnică și nu scoteau tricoul pe-afară, în felul boemei de circiumă. Nu săreau cu palma, acolo unde o mînă bărbătească ce însemna o scuză, putea repara o brutalitate involuntară. Pareă puțin respect reciproc s-ar cuveni. Cu toții, și Neacșu și Dumitrache și Dumbravă și Dinu, fac parte dintr-o mare familie, numită a fotbaliștilor. Și mi se pare că s-ar cuveni ca în locul sfinteler cuvinte de mamă să se adreseze unul altuia cu ceva mai multă grijă.

Altfel, noi am propune federației niște scurte vacanțe pe tușă sau organizarea de corride în bocanci pe întuneric și dacă e pe răfuială, măcar să nu-i mai vedem, pentru că omul dacă dă banii pe un bilet de intrare la stadion, trebuie măcar să aibă iluzia că asistă la un spectacol și nu la o trîntă și la un concurs de măscări.

Cred că ziariștii nu fac rău în acele vestite confidențe **cînd povestesc, evident într-un limbaj acceptabil, excesele de familiaritate ale unor certați cu pudoarea. Barem dacă avem o literatură de maidan, să-i cunoaștem pe autori. Poate alcătuim și o antologie. Mai învață și copiii noștri cîte ceva...**

„Înainte de august voi începe pregătirile!"

Microinterviu cu DUMITRIU II

Parolist acest Dumitriu II, marele absent al Giuleștiului. Împreună cu Pia, drăgălașa lui soție, mă aștepta într-un colț discret la Cofetăria „Union", acolo unde tinerii, în fața unor cupe cu înghețată, însăilează frumoase idile de dragoste. Un loc cît se poate de nimerit pentru un micro-interviu despre fotbal.

— Zvonuri persistente plutesc de cîtva timp deasupra stadionului de lîngă Podul Grant. Omul cu trompeta face repetiții generale ! Ce spui ?

Niki zîmbește ! Îi zîmbesc și ochii aceia de un albastru clar.

— Metronomul speranțelor a început să bată puternic — răspunde el. Mă simt bine ! Perioada de convalescență e pe sfîrșite. Înainte de august cred că voi începe pregătirile. Mi-au spus-o și medicii.

— Ai emoții ?

— Mai mă întrebi ! Parcă niciodată n-aș fi jucat în fața generosului nostru public.

— Important este că perioada dificilă a trecut, că, în curînd, blondul înaintaș central feroviar va face, din nou, vrăji cu balonul pe gazonul verde.

— Am o poftă de joc formidabilă. Cu cîtva timp în urmă am făcut o miuță de vreo 50 de minute cu niște amici la Mogoșoaia. Balonul mă ascultă încă. Prima dragoste nu se uită niciodată !

— Și nici a doua, îl completez eu.

Niki se grăbește să mă aprobe. Pia zîmbește șăgalnic.

— Parcă te-ai mai îngrășat ?

— Așa e cînd nu faci mișcare, dar cele 5 kg luate în plus le voi da repede jos.

— Spune-mi, ce faci ca timpul acesta să treacă mai repede ?

— Citesc mult : literatură universală și, mai ales, romane polițiste, de aventuri. Televizorul, spectacolele de teatru și operetă îmi sînt cei mai apropiați prieteni. Și, totuși, zilele trec greu, foarte greu. N-am astîmpăr ! Cîte odată o iau razna, aiurea, la plimbare. Am uitat să-ți vorbesc de o preocupare care nu-mi displace cîtuși de puțin. Zilnic primesc numeroase scrisori din toate colțurile țării, de la elevi mai cu seamă. Mă întreabă de sănătate, cînd voi apărea în formația Rapidului și cîte altele. Este unul din Slatina, de la Grupul școlar profesional chimie, pe nume Ion Rada, care îmi scrie de cîteva ori pe săptămînă. Tuturor le răspund cu aceeași căldură cu care mi se adresează.

— Publicul te vede foarte des la stadion...

— Mă duc acolo unde mă trage ața. Sînt prezent, cu regularitate de ceasornic, la antrenamentele Rapidului. I-am însoțit pe băieți aproape în toate jocurile de campionat, cu excepția a trei-patru partide.

— Ți-ai formulat vreo părere ?

— Au mers senzațional pînă la ultimele 4 înfrîngeri din acest sezon. Cred că sînt obosiți. Știi cum sînt fotbaliștii, nu recunosc niciodată ! În meciul cu Steaua acest lucru a fost vizibil. Jocul lor a fost sub orice critică. Nu știu dacă am părăsit cîndva stadionul atît de trist !

— Trece și asta ! Cînd va fi Niki lîngă ei, Realul va prinde forțe noi.

Dumitriu zîmbește iarăși și afișează aerul acelui optimism sănătos și molipsitor.

Minutele au trecut cu repeziciune în compania acestui trubadur al fotbalului. I-am urat sănătate și pe curînd în viitoarea ediției viitoare a campionatului național divizionar A.

Stelian TRANDAFIRESCU

RADIOGRAFIA ETAPEI A 27-A

FARUL – „U" Cluj 2-1 (2-0)

AU MARCAT : **Tufan** (min. 12), **Ologu** (min 45) și **Mustățea** (min. 48).

STADIONUL „1 MAI", timp călduros, teren bun, spectatori aproximativ 15 000.

FARUL : Ștefănescu 8 — Pleșa 8, Stoica 7, Koszka 9, Dumbravă 7 (eliminat min. 51) — Constantinescu 6, Antonescu 7 — Sasu 7 (min 71 : Botea 6), Tufan 6, Ologu 7, Kallo 8.

UNIVERSITATEA : Moldovan 7 — Crețu 7, Pexa 8, Solomon 7, Cîmpeanu 8 — Anca 7, Nește 6 — Uifăleanu 6, Mustățea 8, Oprea 5 (min. 71 : Codrea 5) Bungău 5 (min. 57 : Lică 5).

ARBITRU : **V. Pădureanu** (București) 9.

RATĂRI DE O PARTE ȘI DE ALTA

Studenții clujeni au început partida în forță, dar cei care ratează prima mare ocazie sînt gazdele prin Kallo (min. 3). În continuare, constănțenii acționează mai clar. După ce Sasu (min. 10) luftează de la 6 m. la o minge centrată de Ologu, Tufan (min. 12) deschide scorul cu un șut pe jos, de la distanță, surprinzîndu-l pe portarul Moldovan. Gazdele irosesc în min. 32 o nouă mare ocazie : Cîmpeanu neatent trimite spre propriul portar, Sasu intercepteză, îl driblează pe Moldovan și trimite spre poarta goală, dar, Solomon salvează în ultimă clipă. Ultimul minut al reprizei coincide cu înscrierea celui de-al doilea gol al Farului. Sasu execută un corner de pe partea dreaptă și Ologu, nemarcat, reia din vole în plasă. La reluare, chiar în min. 48 clujenii reduc din handicap prin Mustățea, în urma unei acțiuni personale. Acum clujenii atacă mai insistent și perspectivele egalării se întrezăresc, căci în min. 51 Dumbravă este eliminat pentru lovire intenționată. Rămași în 10 oameni, constănțenii fac față din ce în ce mai greu acțiunilor oaspeților, dar apărarea, în frunte cu Koszka (cel mai bun de pe teren) reușește să înlăture pericolul. Codrea (min. 68 — șut peste poarta goală !) și Cîmpeanu (min. 38) au ratat posibilitatea unei remize. (Gh. N.).

La tineret-rezerve 0—1 (0—1)

A ÎNSCRIS : **Munteanu**

FARUL : Uțu — I. Stoica, Spau, Boncea, Vanea — Simion, Girip I — Girip II, Stan (Grămușteanu), Nicola, Simion.

UNIVERSITATEA : Vlad — Hermat, Mihăilă, Florian, P. Popa — Crișan, Aldea — P. Bucur, F. Lazăr, Munteanu, Coman.

ARBITRU : **Oscar Flondor** (Slobozia).

„U" Craiova – A.S.A. Tg. M. 3-1 (2-1)

AU MARCAT : **Mureșan** (min. 12), **Balaș** (autogol, min. 20), **Oblemenco** (min. 23 — din 11 m și min. 58).

STADIONUL Central ; teren foarte bun ; timp frumos ; aproximativ 12.000 spectatori.

UNIVERSITATEA : Oprea 7 — Niculescu 7 (min. 87 : Deliu), Deselnicu 8, Bîtlan (min. 23 : Velea 7), Popa 8 — Strîmbeanu 5, Ivan 6 — Martinovici 10, Neagu 9, Oblemenco 10, Circiumărescu 8

A. S. A. : Ungvari 8 — Szoloszi 5, Dondoș 4, Balaș 6, Hajnal 5 — Siko 5 (min. 54 : Czako 5), Ciutac 8 — Lungu 6, Mureșean 6, Chiru 7, Makai 6 (min. 70 : Szilaghi).

ARBITRU : **Otto Anderco** (Satu Mare) 9.

OBLEMENCO „STAR"-UL CRAIOVENILOR

Meciul începe în nota de dominare a oltenilor care chiar în primele minute ratează cîteva ocazii clare prin Oblemenco și Martinovici. Cu toate acestea, primul gol este înscris de oaspeți prin Mureșan (min. 12) care cu un splendid „fals" expediază balonul de la aproximativ 15 metri în colțul stîng al porții lui Oprea. Golul are, pentru universitari, efectul unui duș rece. Studenții atacă cu mai multă insistență și vigoare. La unul din atacuri, Martinovici (min. 20), face o cursă debordantă la capătul căreia șutul-centrare, expediat de jucătorul craiovean, este introdus în propria poartă de Balaș. În min. 23, la o lovitură liberă executată de Oblemenco, balonul întîlnește bara transversală de unde ricoșează la fundașul Szölösi care comite henț. Penaltiul este transformat impecabil de Oblemenco. La reluare inițiativa aparține totalmente oltenilor. Scorul final este stabilit în min. 58 în urma unei combinații spectaculoase — Strîmbeanu — Martinovici — Oblemenco — lovitură splendidă cu capul și... cel mai frumos gol. Din acest moment jocul degenerează, oaspeții recurgînd la durități. Arbitrul Anderco, foarte prompt și hotărît în decizii, îi elimină pe bună dreptate pe Mureșan (min. 65) pentru lovirea intenționată a adversarului și pe Hajnal (min. 85) pentru injurii adresate conducătorului de joc. (V. Urziceanu).

La tineret-rezerve 7—0 (5—0)

AU MARCAT : **Bălan** (2), **Mincă** (1), **Bălosu** (1), **Zdrăilă** (3).

UNIVERSITATEA : Pilcă (Mereanu) — Țană, Mincă, Ștefan, Adr. Popescu — Boșoteanu (Donose), Bălosu (I. Stanciu) — A. Popescu, Bălan, Dașcu, Zdrăilă.

A. S A. : Solyom (Nae) — Zolog, Veyl, Lokody, Băieșu — Stingă, Csiszer — Urs, Solomon, Dodu, Varadi.

A arbitrat : **D. Șerban** (Slatina)

STEAUA – RAPID 2-0 (1-0)

A MARCAT : **Pantea** (min. 4 și 43)

STEAUA : Suciu 8 — Cristache 7, D. Nicolae 8, Hălmăgeanu 8, Vigu 8 — Dumitriu III 8, Ștefănescu 8 — Pantea 9, Tătaru II 8 (min. 76 — Negrea), Voinea 8, Creiniceanu 8.

RAPID : Răducanu 5 — Pop 5, Lupescu 7, Dan 6, Greavu 5 — Dinu 6, Dumitru 5 — Petreanu 6, Neagu 5 (min. 54 — O. Popescu 7), Mazurachis 6, Codreanu 7 (min. 76 — Angelescu)

Arbitru : **Aurel Bentu** (București) 8

SUCCESUL FOTBALULUI CLAR ȘI CURSIV

Chiar din primele momente ale întîlnirii, oamenii din mijloc ai militarilor au preluat inițiativa, au servit mereu pe jucătorii de șoc, din prima linie, și au creat panică la poarta lui Răducanu. Scorul a fost deschis repede de Steaua, în min. 4, la o frumoasă acțiune a lui Pantea, creată de o excelentă pasă a lui Tătaru II, dar în minutele premergătoare puteam asista la alte goluri, rezultînd tot din atacuri pe extrema dreaptă. Apărarea giulești face cu greu față presiunii adverse : fundașii centrali nu se dublează așa cum trebuie, deși — e bine s-o arătăm — ei trebuie să intervină mereu și la margine, acolo unde fundașii laterali sînt destul de ușor trecuți de extremele, în deosebită vervă, de la Steaua. Replica Rapidului e neclară și neincisivă ; apărarea imediată a militarilor rezolvă aproape tot în preajma propriului careu de 16 ricoșeuri. Cu excepția finalului de meci, în care feroviarii, cu un efort de voință, au forțat o reducere a handicapului (tot Pantea a mai înscris pentru Steaua și tot în min. 4, dar al reprizei secunde), aspectul jocului va rămîne neschimbat. Acțiunile formației militare poartă amprenta clarității, a unui efort colectiv, lucid, în vreme ce giulețenii se epuizează în acțiuni fără cursivitate. (Ef. I.).

La tineret-rezerve 4—1 (1—1)

AU MARCAT : Iordănescu, Cojocaru, Vlad, Ciuraru (Steaua), Badea (Rapid)

STEAUA : Dumbrean — Grigore (min. 46 — Sanda) Ciugarin, Mirăuță, Stoica — Belea (min. 46 — Ciuraru), Cojocaru — Jantovan, Tănăsescu, Iordănescu, Vlad.

RAPID : Rămureanu (min. 46 — Crăciun) — Ștefan (min. 46 — Sîrbu), Costea, Nițâ, Mușat — M. Stelian, Cioca — Mărdărescu, Badea, Adam, Mitroi.

Arb. : M Popescu (București)

U.T.A. – F.C. ARGEȘ 2-1 (1-0)

AU MARCAT : **Vlad** (min. 33) autogol, **Fl. Dumitrescu** (min. 49), respectiv **Radu** (min. 87).

STADIONUL U. T. A., teren denivelat, timp frumos, aproximativ 20.000 spectatori.

U. T. A. : Gornea 5 — Birău 6, Bacoș 7, Pojoni 7, Broșovschi 6 — Axente 7, Petescu 6, Lereter 6 — Șchiopu 6 (min. 64 : Atodiresei 6), Domide 8, Fl. Dumitrescu 7.

F. C. ARGEȘ : Ariciu 5 — Ivan I 5 (min. 55 : M. Ionescu 8), Păciulete 7, Vlad 5, Ivan II 6 — Mățăoanu 6, Roșu 6 — Nuțu 6, Prepurgel 6, Dobrin 8, Kraus (min. 11 : C. Radu 7).

ARBITRU : **Grigore Birsan** (Galați) 10.

LIDERUL A RATAT MULT

Chiar din min. 1, U.T.A. se instalează în careul argeșenilor și Axente semnează primul șut la poarta lui Ariciu în secunda 60. Mingea s-a dus afară și avea să... traseze traiectul celor mai multe dintre baloanele expediate de-a lungul jocului la poarta alb-violeților, unele dintre ele din poziții excelente de gol. Lereter avea să fie marele ghinionist al partidei, ratînd de la 10 m., dela 8, 6 sau chiar 2 m. ! Între timp, F. C. Argeș, cu o echipă alcătuită în mare majoritate din apărători de meserie (atacanți Nuțu și Kraus înlocuit apoi cu C. Radu) respingea orice atac textilist păstrîndu-l în față ca „vîrf de lance" (un vîrf cam... bont) pe Dobrin. El și-a dovedit specialitatea doar atunci cînd se afla în mijlocul terenului și cînd reușea acele pase prin care s-a făcut remarcat și duminică. Și am asistat astfel la o accentuată dominare arădeană, dar imposibil de fructificat și din cauza ratărilor.

De-abia în min. 33 defensiva oaspeților e învinsă de un șut al lui Axente care l-a surprins pe Ariciu mult prea înainte. Vlad încearcă, printr-o foarfecă, să îndepărteze pericolul, dar mingea lovită de el, tot în gol s-a dus. În min. 49 e 2—0 printr-un șut de la distanță al lui Fl. Dumitrescu, pentru ca în min. 67 C. Radu să reducă diferența la 2—1 (M.T.).

La tineret-rezerve 2—0 (1—0)

AU MARCAT : **Moț, Ghirlea.**

U. T. A. : Bătrîna — Kiss, Gottlieb, Czako II, Mitran (Vastag) — Naghi (Pecican), Ghirlea, Schwartz — Sima, Moț (Naghi), Dobay.

F. C. ARGEȘ : Covaci — Anghelina, M. Gheorghe, Dinu I (Mănică), Dobrin II (A. Gheorghe) — Oprea, Pană — Tudor, Muscalu (Dinu II), Jigman, Rădulescu.

ARBITRU : **Simion Plev** (Reșița)

POLITEHNICA – DINAMO Bacău 0-0

STADIONUL „23 August", gazon necorespunzător, timp frumos, spectatori 9.000.

POLITEHNICA : Constantinescu 8 — Gavrilă 8, Ianul 8, Stoicescu 8 Deleanu 8 — Ștefănescu 7, Goleac 7 — Incze 8, Lupulescu 8, Cuperman 6, Costăchescu 8.

DINAMO : Ghiță 10 — Kiss 8, Nunweiller IV 9, Velicu 8, David 7 — Vătafu 7 (min. 46 : Volmer 7), Nedelcu 8 — D. Ene 7, Dembrovschi 7, Rugiubei 6 (min. 79 : Tr. Popescu), Băluță 6.

ARBITRU : **Gh. Limona** (București) 9.

PORTARUL GHIȚĂ — EXCEPȚIONAL !

Cînd în min. 12, Ene Daniel a centrat și Rugiubei a reluat puternic **obligîndu-l pe portarul ieșean** Constantinescu **să sară cu disperare dintr-un colț în celălalt al porții, se părea că vom asista la un meci deschis, cu valențe ofensive. Dar n-a prea fost așa, căci în continuare, n-a fost dispusă să atace decît echipa gazdă. Ea și-a dezvoltat intenția destul de timid o repriză (prima), impunînd-o apoi (repriza a doua) cu toate posibilitățile de care dispune. Interesul întîlnirii s-a concentrat într-un semn de întrebare : va reuși Politehnica să învingă apărarea organizată, fermă și lucidă a oaspetei sale ? Scorul alb ne dă răspunsul definitiv, dar nu poate povesti ce s-a petrecut în careul băcăuan. Ei bine, acolo, în zona „fierbinte" a echipei Dinamo, portarul Ghiță cu salturi feline, cu reflexe incredibile, cu mișcări calculate fără greș, a barat de cel puțin șase ori drumul mingii ce căuta plasa. Marile momente ale demonstrației sale au fost, în ordine : min. 20 — Costăchescu a șutat de la 2 metri ; min. 64 — Cuperman proiectase mingea cu capul lîngă bară ; min. 65 — vole al lui Lupulescu de la numai 4 metri de poartă ; min. 70 — centrare periculoasă a aceluiași** Lupulescu, **razantă cu bara.** (I.C.).

La tineret-rezerve 1—2 (0—0)

AU MARCAT : **Pană** (min. 52), **Simionaș** (min. 54) și **Popovici** (min. 77).

POLITEHNICA : Cizic (Iordache) — Grigore (Apetrei), Moldoveanu, Hancearuc, Sofian — Măciucă, Costea — Ștefănescu, Slăvoiu, M. Iordache, Cucu (Popovici).

DINAMO : Fugaciu — Mioc, Panait, Naumcef, Comănescu — Duțan, Pruteanu — Simionaș, Munteanu, Cernat, Pană.

ARBITRU : **Vasile Lupu** (Roman)

DINAMO București – PROGRESUL 4-1 (1-1)

AU ÎNSCRIS : **Dumitrache** (min. 31, 82 și 90), **Lucescu** (min. 60) și **R. Ionescu** (min. 11).

STADIONUL Dinamo, teren excelent, ploaie intermitentă, spectatori circa 8.000.

DINAMO : Coman 7 — Popa 8, Boc 10, Dinu 8, Ștefan 7 — Ghergheli 8, Stoenescu 7 — Sălceanu 7, Nunweiller VI 8, Dumitrache 9, Lucescu 7 (min. 65 : Haidu 6).

PROGRESUL : Mîndru 5 — V. Popescu 5, Măndoiu 8, Grama 7, Marinescu 5 — Neacșu 4, Beldeanu 8 — R. Ionescu 5 (min. 78 : Matei 5), Alecu 4 (min. 63 : Mateianu 6), Oaidă 8, Țarălungă 5.

ARBITRU : **Al. Pîrvu** (București) 6.

„OAZELE" GOLURILOR ÎNTR-UN MECI DEZONORANT

Cînd, R. Ionescu, **profitînd de bîlbîiala lui** Stoenescu **și** Coman, **a înscris în poarta goală (min. 11), speranțele nemărturisite ale susținătorilor** Progresului **au căpătat glas. Iar jucătorii din str. dr. Staicovici au crezut că au deja două puncte (ce-i drept, necesare ca aerul și apa !) în clasament. De aceea și-au și pierdut total cumpătul cînd dinamoviștii au întors rezultatul prin** Dumitrache **(min. 31) și** Lucescu **(min. 60), meciul fiind întrerupt minute în șir la al doilea gol, la care Progresul a reclamat ofsaid. Acordînd pe bună dreptate golul, arbitrul Al. Pîrvu a greșit însă în continuare, neeliminînd pe cei mai recalcitranți dintre jucători și în primul rînd pe Neacșu și Țarălungă la ale căror lovituri grosolane a răspuns însă și Dumitrache. Din aceste momente, altercațiile se succed vertiginos pînă în ultimele 10 minute cînd dinamoviștii, renunțînd la „poliție", își dau seama că își pot îngenunchia mai lesne adversarii prin fotbal spectaculos, înscriind două goluri de o rară frumusețe : în min. 82** Dumitrache, **flancat de doi adversari a trimis mingea în plasă printr-un voleu cu piciorul stîng și în min. 90, cînd același jucător a încheiat partida cu o cascadă de driblinguri, introducînd mingea în poarta goală, după ce și-a eliminat pe drum toți adversarii, inclusiv portarul** Mîndru. (P. Sl.)

La tineret-rezerve 5—1 (2—0)

AU ÎNSCRIS : **Doru Popescu** (2), **Ion Constantin** (2), **Gungiu** și **Georgescu.**

DINAMO : Stana — Tr. Ionescu, Drăgan, Pîrvu, E. Popescu — Cotigă, Moldovan — Sandu (Marica), Doru Popescu, Naghi, (Gungiu), Ion Constantin (Lăbuș).

PROGRESUL : Tudorache — Motoc, Matei M., Toader, Mărgărit — Georgescu, Mocanu — Goia, Iordache, Rontea (Nicolae), Decu.

ARBITRU : **P. Iofciu** (București)

PETROLUL – VAGONUL 1-0 (1-0)

A MARCAT : **Dridea I** (min. 40)

STADIONUL Petrolul : timp ploios ; teren alunecos ; spectatori aproximativ 7.000.

PETROLUL : Vișan 7 (min. 55 : Stelian 7) — Gruber 8, Cringașu 8, Florea I 8, N. Ionescu 10 — Dincuță 6, Iuhasz 8 — Florea II 5 (min. 55 : Oprișan 6), Dridea I 8, Grozea 7 Moldoveanu 6.

VAGONUL : Gherghel 9 — Mihăilescu 8, Pop 8, Mülroth 7, Lenart 8 — Sfîrlogea 5 (min. 65 : Dvorjak 6), Mihai 6 — Stănoie 5, Dembrovschi 6, Schweillinger 5, Arnoțchi 5.

ARBITRU : **Octavian Comșa** (Craiova) 9.

SUB IMPERIUL TRACULUI

Așa cum era de așteptat, ploieștenii s-au aruncat cu furie asupra porții lui Gherghel, încă din primul minut. Dar, dominați de trac, nervoși, fără pic de luciditate. Toate forțele sînt concentrate în terenul Vagonului. Nu se va marea însă decît foarte tîrziu, dintr-un motiv evident pentru toată lumea : mingile, centrate numai pe sus, în careul oaspeților, erau respinse foarte ușor de apărătorii Vagonului, înalți. Minutele 21—24 îl evidențiază pregnant pe Grozea care ratează două acțiuni create de el însuși (un dribling prelungit ; o reluare directă, prin întoarcere, în portarul Vagonului). Golul va fi înscris în min. 40 ca urmare a unui atac pornit de la N. Ionescu, avansat mult în terenul oaspeților. El a pasat lui Iuhasz care a șutat puternic, de departe, la semiînălțime, balonul a întîlnit bara verticală, a revenit în teren la Dridea care l-a împins în plasă.

La reluare, fazele se mai limpezesc puțin. Petrolul atacă mai ales prin Moldoveanu tpus în curse de același N. Ionescu, cel mai bun jucător de pe teren), dar centrările acestuia sînt neglijente. Trei mari ocazii de a majora scorul sînt irosite de Grozea (min. 58), Dridea (min. 71) și, mai ales, Gruber (min. 80). În tot meciul, Vagonul n-a trimis nici un șut periculos la poarta Petrolului. (L.D.).

La tineret-rezerve 4—2 (3—2)

AU MARCAT : **Niculescu** (min. 5 și 13), **Pavlovici** (min. 6), **Condurache** (min. 85), respectiv **Melencovici** (min. 4) și **Bonț** (min. 12).

PETROLUL : Ionescu — Pall, Grecu, Pahonțu, Tudor — Rizea, Alexiu — Constantin, Niculescu (Condurache), Pavlovici, Petre.

VAGONUL : Hărdălău (Nedelcu) — Marșteiner, Corpaș, Melencovici, Russ — Dușan, Pop — Macavei II, Bonț Dodeanu, Peia

ARBITRU : **Maximilian Popescu** (București)

CRIȘUL – JIUL 3-0 (2-0)

AU ÎNSCRIS : **Suciu** (min. 24 din 11 m.), **Kun II** (min. 37) și **Georgevici** (min. 58 — autogol).

STADIONUL Crișul, timp frumos, teren bun, spectatori circa 7 000.

CRIȘUL : Catona 7 — Balogh 7, Sărac 7, E. Naghi 8, Popovici 8 — Tomeș 7, Cociș 9 — Suciu 9, Kun I 7, Kun II 7, Harșani 6 (min. 60 : Petrescu 7).

JIUL : Stan 6 — Georgescu 7, Georgevici 5, Stoker 6, Mihai 7 — Grizea 6, Sandu 6 (min. 70 : Baicu) — Peronescu 5, (min. 46 : Naidin 8), Cotormani 6, Libardi 7, Achim 7.

ARBITRU : **Constantin Bărbulescu** (București) 9.

CONFLUENȚA DINAMICĂ...

Cele două... ape și-au început întîlnirea oarecum nedecise, fiecare încercînd parcă să afle mai întîi „cotele" celeilalte. După această perioadă de debut, în min. 15, o acțiune Cociș — Kun I **— pasă în careu lui Suciu, șut din cădere al acestuia, jos pe lîngă bară, anunță... startul tehnic al ostilităților, după care Crișul va evolua pînă în final mult mai decisă și mai sigură pe sine. În min. 24** Kun I **intră în careu prin zona lui** Mihai, **driblează, se desprinde pentru continuarea acțiunii dar este „agățat" și dezechilibrat de un fundaș. Arbitrul nu ezită: penalti, pe care Suciu îl transformă impecabil. Deschiderea scorului sporește forța de joc a ambelor formații și implicit spectacolul sportiv. Din acest moment și pînă la final notăm ocazii multe la cele două porți : min. 29** (Suciu), **min. 35** (Mihai), **min. 37** (Kun II **ridică scorul la 2—0), min. 40** (Kun I), **min. 43** (Mihai **e aplaudat pentru șutul său razant), min. 51, 54, 70, 86, 90** (Suciu), **min. 52, 85** (Naidin), **min. 53** (Grizea), **min. 56** (Libardi **și** Cotormani), **min. 58** (autogolul **lui** Georgevici). **După cum se poate vedea, confluența Crișului cu Jiul n-a fost lipsită de dinamism.** (N. S.).

La tineret-rezerve 6—0 (4—0)

AU ÎNSCRIS : **Birta** (3), **Satmari** (2) **și Ceaușu.**

CRIȘUL : Bologan — Szatmari, Erdei, Bulc, Catona (Ion Nicolae) — Cocoș, Ceaușu — Cefan, Kassai, Birta (Torjoc), Covăicic (Marcovici).

JIUL : Ionescu — Dincu, Todea, Dobrescu, Mihăilescu — Nădășan, Marinescu — Boyte, Popa, Mihai, Diaconescu.

Arbitru : **Alex. Nuți** (Satu Mare)

TITLUL ȘI RETROGRADAREA, ÎN ULTIMELE 3 ETAPE

PUNCTELE ÎN DEPLASARE VOR DA, PROBABIL, VERDICTUL

CLASAMENTUL GENERAL							ACASĂ							DEPLASARE						
1. U.T. Arad (1)	27	15	4	8	44—26	34	15	13	1	1	30— 7	27	12	2	3	7	14—19	7
2. Dinamo București (2)	27	14	4	9	51—31	32	17	14	1	2	47—17	29	10	0	3	7	4—14	3
3. Dinamo Bacău (5)	27	12	6	9	30—27	30	13	12	1	0	26— 9	25	14	0	5	9	4—18	5
4. „U" Cluj (3)	27	13	3	11	47—35	29	13	11	1	1	34— 6	23	14	2	2	10	13—29	6
5. Rapid București (4)	27	12	5	10	36—32	29	16	9	5	2	24—14	23	11	3	0	8	12—18	6
6. Universitatea Cv. (7)	27	13	3	11	44—42	29	14	12	1	1	32—10	25	13	1	2	10	12—32	4
7. Steaua București (8)	27	12	4	11	46—37	28	16	8	2	6	29—20	18	11	4	2	5	17—17	10
8. Jiul Petroșani (6)	27	11	5	11	30—29	27	13	9	4	0	23— 7	22	14	2	1	11	7—22	5
9. Farul Constanța (10)	27	12	3	12	34—37	27	14	12	0	2	24— 8	24	13	0	3	10	10—29	3
10. Politehnica Iași (9)	27	12	3	12	29—35	27	14	11	2	1	22— 6	24	13	1	1	11	7—29	3
11. Crișul Oradea (12)	27	9	8	10	31—27	26	14	7	6	1	24—10	20	13	2	2	9	7—17	6
12. Petrolul Ploiești (14)	27	11	3	13	25—33	25	14	10	2	3	17— 8	21	13	1	2	10	8—25	4
13. A.S.A. Tg. Mureș (11)	27	11	3	13	30—42	25	13	11	1	1	21— 7	23	14	0	2	12	9—35	2
14. Progresul București (13)	27	8	8	11	27—36	24	17	7	7	3	22—18	21	10	1	1	8	5—18	3
15. F. C. Argeș Pitești (15)	27	10	1	16	29—44	21	13	10	0	3	24—12	20	14	0	1	13	5—32	1
16. Vagonul Arad (16)	27	8	3	16	34—54	19	14	7	3	4	27—27	17	13	1	0	12	7—27	2

Sigur, clarificările majore întîrzie, dar — oricum — apele sînt ceva mai limpezi, după etapa a 27-a. Pentru că singurele pretendente autorizate la titlu au rămas : U.T.A. și Dinamo, echipele „U" Cluj și Rapid fiind practic scoase din calcule (au rămas la cîte 5 puncte de lider) ; iar Dinamo Bacău ar trebui să beneficieze de o șansă extraordinară pentru a-și valorifica calitatea de „out-sider". Și dacă ar face-o, ar fi cea mai spectaculoasă răsturnare de situație din ultimele noastre campionate...

Iată așadar, o primă clarificare : Rapid pierzînd în fața steliștilor (care după ce i-au stopat pe feroviari în Cupă îi bareză și în campionat), Universitatea Cluj nereușind să cîștige meciul — cheie de la Constanța (deși la 1—2 avea în față un adversar rămas în 10 oameni), iar Dinamo Bacău valorificîndu-și doar 50% din beneficiul ipotetic al partidei susținute la Iași, au mai rămas pe culoarul care duce spre titlu doar două echipe care participă practic la sprintul final : U.T.A. și Dinamo București.

Ca program, situația pare egală. Arădenii mai au de susținut două meciuri afară (Bacău și Cluj) și unul acasă (cu Farul). Bucureștenii se deplasează la Cluj și Craiova și primesc vizita Petrolului.

Dar nu trebuie să uităm elementul cel mai important : cele două puncte avans pe care U.T.A. le are asupra dinamoviștilor, avans foarte subțire dacă ne-am afla undeva, pe la mijlocul competiției (să nu uităm că la un moment dat, U.T.A. avea 7 puncte mai mult ca Dinamo), dar care acum, în final de campionat, cînd timpul de recuperare se reduce la 3 etape, au valoare de monedă forte.

Să acordăm U.T.A.-ei, doar 2 puncte în cele 3 etape rămase. Înseamnă că o creditățm finalmente cu 36 de puncte. În această situație, Dinamo București ar trebui să învingă pe Petrolul (pentru a face 34 de puncte) și să obțină alte 3 puncte din cele două deplasări pentru a acumula 37 puncte și a depăși pe U.T.A. Obținînd numai 2 puncte în deplasare, Dinamo București ar fi la egalitate de puncte cu echipa lui Dumitrescu și ar putea beneficia de avantajul golaverajului, deocamdată superior (+ 30 față de + 28). Dar, **vor reuși dinamoviștii, atît de solicitați în acest sezon, turul de forță de a scoate din 2 jocuri în deplasare tot atîtea puncte, cîte au scos pînă acum în tot campionatul ?** Și dacă, totuși, ar reuși, cine poate fi sigur că U.T.A., la rîndul său, dinamizată de perspectiva imediată a îmbrăcării tricourilor de campioană, nu va scoate și ea un punct, dacă nu la Bacău, măcar în ultima etapă, la Cluj ?...

Iată de ce, cu toată admirația pe care o avem pentru echipa Dinamo București, care a relansat o luptă pentru titlu ce părea de mult încheiată, părerea noastră este că U.T.A. va reuși totuși să rămînă pe locul pe care-l deține actualmente.

Retrogradarea ? Cu toate cele trei puncte avans față de F.C. Argeș, echipa bucureșteană Progresul n-are prea multe motive de liniște, pentru că o așteaptă un program mai greu : două deplasări (Tg. Mureș, Constanța) și un joc acasă (cu „U" Craiova), în vreme ce piteștenii joacă pe teren propriu cu „U" Craiova și cu Vagonul și se deplasează numai la Tg. Mureș.

Punctele cucerite în deplasare (sau, poate, numai golaverajul, deocamdată favorabil Progresului) pot fi decisive și în privința desemnării celei care va însoți pe Vagonul Arad la Divizia B.

Progresul, cu cele 24 de puncte actuale, pornește avantajată în această ultimă cursă de 3 obstacole. Dar, pentru a o absolvi cu succes, echipa lui Drăgușin trebuie să fie preocupată ceva mai mult să joace fotbal, să-și schimbe ceva din jocul actual, dezordonat și obstrucționist din care și-a făcut o tristă faimă, să-și vadă și propriile greșeli nu numai pe cele (imaginare) ale arbitrilor (Ritter la Ploiești și Pîrvu cu Dinamo) și să-și mai aducă aminte și de Alexandru Toth, la meciul cu „U" Cluj...

Cît despre argeșeni, frămîntați de neînțelegeri interne, ei trebuie să înțeleagă că numai în unitate și devotament față de culorile clubului mai pot găsi resurse pentru evitarea unei retrogradări la care — logic vorbind — par condamnați.

Etapa de duminică, privită prin prisma calculelor titlu-retrogradare, făcute mai sus, are deci **patru capete de afiș : „U" Cluj — Dinamo București, Dinamo Bacău — U.T.A., F.C. Argeș-„U" Craiova și A.S.A. Tg. Mureș — Progresul.**

Să sperăm că jucătorii celor 8 echipe angajate în întrecere vor lupta **lucid și sportiv** și că această etapă ne va scuti de înregistrarea unor eliminări ca cele înregistrate duminică. Căci etapa a 27-a a realizat un record neplăcut : **cel mai mare număr de jucători eliminați de pe teren (patru) din actualul campionat.**

REP.

CLASAMENTUL GOLGETERILOR

20 goluri : Dumitrache (Dinamo București) — 2 din 11 m
19 goluri : Oblemenco (Universitatea Cv.) — 4 din 11 m
16 goluri : Oprea („U" Cluj) — 3 din 11 m
14 goluri : Voinea (Steaua) — 3 din 11 m
13 goluri : Neagu (Rapid) și Tufan (Farul)
11 goluri : Creiniceanu (Steaua)
10 goluri : Grozea (Petrolul) — 1 din 11 m
9 goluri : D. Ene (Dinamo Bacău)
8 goluri : Petescu (U.T.A.), Radu (F.C. Argeș), Oaidă (Progresul) — 2 din 11 m, Dembrovschi (Dinamo Bacău), Lereter (U.T.A.) — 2 din 11 m, Kun I, Mureșan (A.S.A.).
7 goluri : Dembrovschi (Vagonul) — 3 din 11 m, Lucescu (Dinamo București), Tătaru II (Steaua), O. Popescu (Jiul — Rapid), Sasu (Farul) — 2 din 11 m, Cuperman (Politehnica).

● O adnotație la o fază, discutată și încrimînată, din meciul de seniori Crișul — Jiul. E vorba de cea petrecută 5 minute mai tîrziu după penaltiul acordat orădenilor, fază în care **Suciu** a căzut în careu. Publicul a reclamat un nou penalti. Arbitrul **C. Bărbulescu** nu l-a acordat și a procedat bine pentru că, aflat în apropierea fazei, a văzut exact : **Mihai** a împins, prin alunecare, balonul în corner și de-abia după aceea **Suciu** a căzut. Aprecierea arbitrului, în sensul că **intervenția lui Mihai a vizat numai mingea**, a fost cea justă.

● Pentru deosebita sa contribuție la succesele echipei — materializată prin înscrierea de goluri în majoritatea partidelor — **Oblemenco** a fost „uns" căpitan de echipă. Luîndu-și rolul în serios, atacantul craiovean l-a avertizat de cîteva ori, tocmai pe **Deselnicu**, amicul său cel mai bun, pentru unele „intrări" cam dure.

● *În repriza a doua, cînd constănțenii au rămas în 10 oameni, datorită eliminării lui* Dumbravă, *antrenorul* Robert Cosmoc *a venit la marginea terenului, indicînd lui* Sasu *să joace ceva mai retras, la care atacantul Farului nu a dat ascultare.* Cosmoc *i-a repetat cererea, dar nici de data aceasta* Sasu *nu s-a conformat. Deși atacantul Farului jucase destul de bine pînă atunci,* Cosmoc *a dat dovadă de curaj, înlocuindu-l în minutul următor cu tînărul* Botea.

● În timpul meciului de tineret **Crișul — Jiul,** la scorul de 5—0, în spatele tabelei de marcaj a stadionului, a început... panica : bălatul din spatele panoului nu mai avea... numere peste cifra 5. Soluția „salvatoare" era doar una : elevii lui **Vlad** să-și frîneze pofta de goluri. Însă **Ceaușu** le-a făcut parcă în necaz, expediind o bombă la colț, sus, înscriind golul al 6-lea. Tabela de marcaj a rămas, mută, la cel de-al 5-lea...

● **Partida U.T.A. — F. C. Argeș ne-a amintit de o alta, disputată anul trecut, tot la Arad, și în care textiliștii s-au impus foarte greu, spre sfîrșit : U.T.A. — „U" Cluj 1—0. Atunci, ca și acum, adversarii au jucat cu „libero". Atunci, ca și acum, antrenorul adversarilor era același :** Constantin Tească.

● Tînărul și talentatul **Hajnal** (17 ani) de la A.S.A., component al lotului de juniori, a fost eliminat de pe teren. După meci, cu lacrimi în ochi și-a cerut scuze arbitrului **Andereo.** Un gest frumos de care însă putea fi „scutit", dacă și-ar fi stăpînit nervii.

● **„Locomotiva cu spectatori", o adevărată tribună pe roate, a devenit o obișnuință la Arad. De fiecare dată, cu puțin timp înainte de joc, locomotiva își face apariția pe linia de lîngă tribuna a II-a. La fel a fost și duminică, la partida cu F. C. Argeș.**

● *Și la Constanța, ca de fiecare dată înainte de a ieși la încălzire, în cabină, căpitanul echipei,* Remus Cîmpeanu, *strigă :* „Pentru „U", de trei ori !", *după care, toți jucătorii scandează,* „Ura, ura, ura !". *Clujenii respectă tradiția.*

● Incident spre sfîrșitul partidei de tineret-rezerve de la Ploiești. Antrenorii echipei gazdă hotărăsc să-l introducă în teren pe tînărul **Pantile** în locul lui... **Condurache,** care, la rîndul său, îl schimbase, în min. 25, pe **Niculescu.** Arbitrul, atent, n-a permis înlocuirea, care ar fi încălcat o hotărîre a federației. Au urmat cîteva contraziceri pe banca rezervelor între antrenori, jucători, oficiali. Pînă la urmă, antrenorul **Marinescu** și-a recunoscut greșeala. Și tot el, în glumă, puțin timp mai tîrziu, cînd **Condurache** marcase golul al patrulea:

— „Băiatul ăsta avea golul în el și eu vroiam să-l schimb !..."

● După vreo cîteva minute din repriza a doua a partidei Petrolul — Vagonul, timp în care **Sfîrlogea se remarcase prin intrări foarte dure,** antrenorii arădeni **l-au** scos din teren, înlocuindu-l cu **Dvorjac. Cum credeți că** a reacționat **Sfîrlogea** față de ei, atunci cînd s-a apropiat de banca rezervelor ?

— Mă ! Să știți că ați făcut cea mai mare prostie că m-ați scos !...

Ar trebui să intitulăm această confidență cam așa : „Sfîrlogea și respectul față de pedagogii săi".

CONFIDENȚE • CONFIDENȚE

STINGA :
La Constanța, Tufan : Ce să-i faci, dragă Anca, se mai întîmplă !

JOS :
Rapidul pe stop... Oprește, Răducanule !

Desene de **NEAGU RADULESCU**

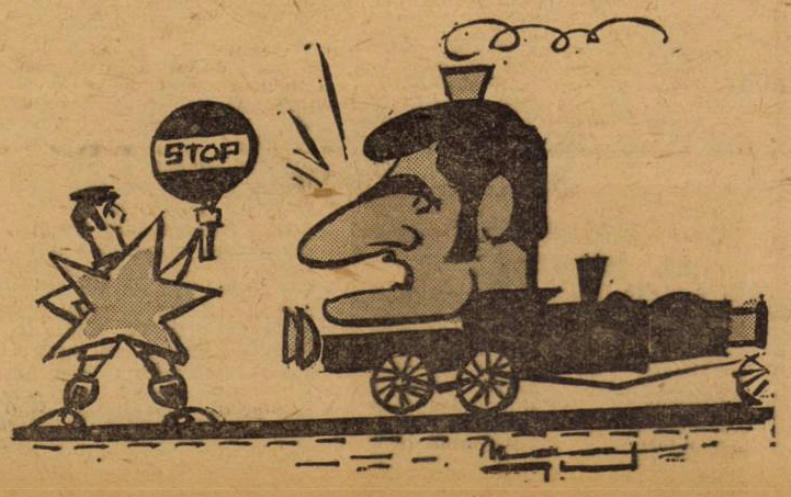

DOCUMENTAR

A DOUA MANȘĂ A SEMIFINALELOR CUPEI

Ziua de 4 iunie este rezervată returului semifinalelor Cupei României, care programează meciurile :

Suceava : Chimia — Dinamo București (1—5)
București : Steaua — Farul Constanța (2—3)

Cum după aceste partide vor fi cunoscute finalistele, reamintim criteriile de calificare care se aplică în semifinale :

1. Echipa care totalizează **cel mai mare număr de puncte** din două jocuri (două victorii sau o victorie și un meci nul) se califică ;
2. În caz de egalitate de puncte, se ia în considerare **golaverajul general,** după două jocuri, și se califică echipa care a înscris cel mai mare număr de goluri ;
3. **Dacă echipele se află la egalitate și la puncte și la golaveraj, atunci golurile marcate în deplasare vor fi socotite dublu** și echipa care va beneficia de această bonificație a regulamentului va intra în finală ;
4. În situația cînd egalitatea se va menține și după aplicarea acestui criteriu, atunci : ● dacă echipele sînt de categorii diferite, **se califică cea de categorie inferioară ;** ● dacă sînt de aceeași categorie, **desemnarea finalistei va fi decisă prin tragere la sorți.**

★

Iată, acum, bilanțul primei manșe a semifinalelor, desfășurată la 28 mai :

● **BUCUREȘTI : DINAMO — CHIMIA SUCEAVA 5—1 (2—1).**

Au marcat : Săiceanu (2), Lucescu (2) și Dinu, respectiv Borcău. Arbitru : **N. Cursaru** (Ploiești). Spectatori: circa 15.000.

DINAMO : Coman — Popa (min. 64 : Crăciunescu), Boc, Dinu, Ștefan — Ghergheli (min. 57 : Frățilă), Stoenescu — Săiceanu, Nunweiller VI, Dumitrache, Lucescu.

CHIMIA : Petcu (min. 46 : Sidac) — Nedelcu, Sică, Selimeși, Danileț — Mărculescu, Nicolau — Borcău, Goran, Roșu, Gălățeanu.

● **CONSTANȚA : FARUL — STEAUA BUCUREȘTI 3—2 (3—1)**

Au marcat : Kallo (2) și Sasu, respectiv Voinea și Creiniceanu. Arbitru : **S. Mureșan** (Turda). Spectatori : circa 15.000.

FARUL : Ștefănescu (min. 53 : Uțu) — Pleșa, Mareș (min 42 : Stoica), Koszka, Dumbravă — Antonescu, Constantinescu — Sasu, Ologu, Tufan, Kallo.

STEAUA : Andrei — Sătmăreanu, Jenei (min. 46 : Negrea), D. Nicolae, Vigu — Dumitriu III, D. Popescu (min. 65 : Ștefănescu) — Pantea, Tătaru II, Voinea, Creiniceanu.

DIVIZIA NAȚIONALĂ A

ETAPA A 27-a

DECIZIA DEFINITIVĂ MERE

U.T.A.-F.C.ARGEȘ

CEEA CE VA FI-POATE-DECISIV

Că arădenii își iubesc echipa favorită — **U.T.A.** — care de vreun sfert de veac se confundă cu fotbalul arădean (și invers), ne-am convins încă o dată duminică. După partida cu **F. C. Argeș**, foarte mulți dintre spectatori n-au părăsit tribunele stadionului textiliștilor ci, pîlcuri-pîlcuri în jurul tranzistoarelor sau al celor ce aveau programe cu clasamentul după etapa precedentă, calculau de zor șansele pe care le mai aveau favoriții lor în lupta pe care o duc pentru păstrarea locului de lider, pe care-l ocupa neîntrerupt, din etapa a VIII-a.

EMOȚII, EMOȚII..

Da, așa se întîmplă cînd favoriții îți dau bătaie de cap! **„Credeam, după finalul electrizant de astă toamnă, că returul va fi un simplu galop de sănătate peniru U.T.A.“**, ne spunea unul din înfocații suporteri arădeni. Și tot el continua : **„Totuși, preferăm, față de anii trecuți, să avem emoții în ceea ce privește locul I, decît... emoția retrogradării !“**

Emoțiile sînt, deci de mai multe feluri, dar... există. Să ne amintim că astă toamnă, după 12 etape, U.T.A. conducea confortabil plutonul fruntaș, cea mai aproape dintre urmăritoare fiind Universitatea Craiova, aflată la trei puncte de lider. Pe cînd acum, în retur, după același număr de jocuri disputate, U.T.A. a realizat numai 12 puncte și cravașează puternic pe ultimii metri ai întrecerii pentru a păstra un avans cît de mic față de Dinamo București, Dinamo Bacău, Rapid sau „U“ Cluj, a căror răsuflare se aude mai aproape, tot mai aproape...

„CU TOȚII, CONTRA LIDERULUI“

Arădenii au primit deschis lupta cu Dinamo București, socotită de aproape întreaga presă ca principala adversară a U.T.A.-ei în lupta pentru titlu, deși se afla la 6 puncte de textiliști și ocupa locul IV după primele 15 etape. Au primit lupta deschis, aruncînd pe terenul de sport toată capacitatea lor, toată priceperea, toată dragostea lor pentru această echipă care, din 1954, nu mai cunoscuse bucuria pe care o aduc tricourile de campioni. Și cu toate că pe măsură ce se scurgeau etapele zestrea arădenilor se subția, cu toate că formația lui Nicolae Dumitrescu juca mai palid decît în prima parte a campionatului, dovedind o scădere de ritm pusă pe seama oboselii și a asaltului celorlalte echipe (**„Cine nu luptă cu puteri înzecite împotriva liderului ?“**, ne spunea mai de mult antrenorul arădean), U.T.A. a reușit să se mențină în fruntea clasamentului.

„Și ne vom menține locul și după etapele ce mai sînt de disputat“, declara duminică, după jocul cu noua echipă a lui Teașcă, tov. **N. Bretoteanu**, președintele asociației sportive arădene.

Pe ce se baza cînd făcea această afirmație atît de categorică ? Pentru răspuns să-i dăm cuvîntul antrenorului **Dumitrescu :**

„Am mai spus și altădată că U.T.A. este o familie care joacă bine atunci cînd sînt prezenți toți membrii ei. Pînă acum, cite 5—6 și chiar 7 dintre jucători erau plecați pe la loturi. În clipa de față sîntem cu toții la Arad, ne putem pregăti bine, cu efectivul complet. Și, de ce să n-o spun, jucăm tot mai bine. S-a văzut și în meciurile de la Iași cu Politehnica, și în cel de la București cu Dinamo, și azi cu F. C. Argeș. Da, nu mai sîntem la fel de proaspeți ca la începutul campionatului, intervine acum și emoția la gîndul că putem fi campioni, dar în compania piteștenilor am jucat bine și ne-am creat o sumedenie de ocazii care, fructificate, ne-ar fi adus o victorie la scor. Dar așa-i fotbalul ; e făcut și din ratări... Nu uităm că din trei partide, cîte mai avem de disputat, două le vom juca în deplasare. Cred că în partida cu piteștenii jucătorii mei și-au menajat, întrucîtva, forțele. Meciurile de la Bacău și Cluj nu se anunță deloc ușoare.“

TEME PENTRU MEDITAȚII DE VIITOR

Așadar, U.T.A. mai are de jucat la Bacău cu Dinamo, la Arad cu Farul și la Cluj cu „U“. Credem că este interesant să arătăm situația actuală a partidelor jucate între textiliști și toate aceste formații :

U.T.A. — Dinamo Bacău	15	6	2	5	17—13
U.T.A. — Farul	21	5	9	7	21—25
U.T.A. — „U“ Cluj	39	20	6	13	70—52

După cum se vede, doar în partidele cu Farul avantajul nu este de partea actualului lider. Dar iată și rezultatele înregistrate în campionatul trecut și în prima parte a celui actual : **U.T.A.-Dinamo Bacău** 1—3 (d) și 0—2 (a) în 1967—68 și 1—0 (a) în 1968—69 ; **U.T.A.-Farul** 1—0 (a) și 2—2 (d), respectiv 0—2 (d) ; **U.T.A.-„U“** 0—1 (d) și 2—1 (a), respectiv 1—0 (a).

ȘI UN ÎNDEMN

După jocul de duminică, antrenorul **Nicolae Dumitrescu**, grijuliu ca un părinte, le dădea sfaturi jucătorilor săi : **„Nu uitați : mai avem trei meciuri în care se hotărăște soarta campionatului. Băieți, un singur lucru vă rog : odihnă și iar odihnă“.**

Ca întotdeauna, **N. Dumitrescu** a intuit perfect ceea ce îi este necesar echipei sale, ceea ce va fi — poate — decisiv în următoarele trei etape.

M. TUDORAN

ETAPA VIITOARE

Arad : VAGONUL—POLITEHNICA Iași (0—2)
Tg. Mureș : A.S.A — PROGRESUL București (0—2)
Bacău : DINAMO—U.T.A. Arad (0—1)
București : RAPID — CRIȘUL Oradea (0—2)
Petroșani : JIUL — PETROLUL Ploiești (2—1)
București : STEAUA — FARUL Constanța (1—3)
Pitești : F. C. ARGEȘ — „U“ CRAIOVA (1—4)
Cluj : „U“ — DINAMO București (0—3).

INDIFERENT DE MIZA PARTIDEI, ACEEAȘI OPTICĂ: SPORTIVITATEA!

Nodul contradicțiilor care amenința la un moment dat să întrerupă firul partidei **Dinamo — Progresul**, n-a putut fi dezlegat nici după încheierea ei, în cabina arbitrilor, acolo unde oficiali, ziariști, conducătorii și antrenorii celor două combatante, animați de interese diverse, încercau să obțină o explicație în plus.

Dar iată ce a obținut fiecare din ei:

Antrenorul federal **V. Mărdărescu** (pînă nu de mult antrenor de club), strîngînd mîna arbitrului de centru **Al. Pîrvu : „Te felicit, ai arbitrat corect o partidă foarte grea și...“**

Antrenorul Progresului, **C. Drăgușin** (pînă nu de mult antrenor federal) îl întrerupe pe Mărdărescu : **„Cine îți dă dreptul să mistifici adevărul, cînd arbitrul a tras pentru Dinamo ?!“**

Gh. Turtureanu, delegatul secției de fotbal dinamoviste, ripostează : **„A învins cel care a venit să joace fotbal !“**

Reporterul : **„Tov. Pîrvu, puteți să ne comentați faza litigioasă a golului doi, înscris de Lucescu ?“**

DINAMO Buc.-PROGRESUL

Avem și tricourile ca ei !“ ; Mîndru : „N-avem de pierdut decît... locul 13 ! Mai jos, nu-i voie !“

Și primele minute ale jocului aveau să ne confirme această impresie. Dinamo acționa cu dezinvoltură, preferînd „salonul“ din mijlocul terenului, iar Progresul căuta să depisteze culoarele în adîncime, spre poarta lui **Coman. Oaidă**, ca singur vîrf avansat, era înfipt între **Boc** și **Stoenescu**, iar **Popa** maneva, într-un rol inedit, în fața zonei propriilor fundași. Și curînd, **Beldeanu** intercepteză un balon, găsind apărarea dinamovistă avansată, îl deschide pe **Țarălungă** care forțează o pătrundere pe axul central, este contrat de **Boc** pentru... **Radu Ionescu**, care șutează în poarta goală.

A fost primul șoc suferit de jucătorii... **Progresului** întrucît, credem noi, nu se așteptau să ia conducerea așa de repede și facil. În schimb, au crezut că apărîndu-se cu disperare și înăsprind atmosfera meciului, vor putea menține acest avantaj. **Văzînd că dinamoviștii bucureșteni, îndîrjiți de turnura partidei, ies la joc tot mai hotăriți**, V. POPESCU, NEACȘU și MARINESCU, AU DAT TONUL DURITĂȚILOR, PREOCUPAȚI FIIND MAI MULT DE PICIOARELE ADVERSARILOR DECÎT DE SECURITATEA PROPRIEI PORȚI. Ei se află acum la antipodul calmului.

PARATRĂZNETUL ARBITRULUI DE TUȘĂ

Astfel se face că **Sălceanu** a putut să pătrundă nestingherit pînă la marginea careului de 16 m., de unde a centrat ca la antrenament, pînă acolo unde **Dumitrache**, domină, indeobște, spațiul aerian și **Mîndru** doar a privit zvîcnetul mingii spre plasă.

Astfel se face că în min. 55, **Lucescu** este trîntit de **V. Popescu** și intervine, în „compensație“ **Dumitrache**, bruscîndu-l pe fundașul **Progresului.**

Astfel se face că patru minute mai tîrziu, **Dumitrache** este cosit de **Marinescu**, lateral, la 20 de metri de poartă, arbitrul lasă jocul să „curgă“, se produce o grămadă deschisă ca la rugbi și, în sfîrșit, fault ; execută **Ghergheli** pînă la **Lucescu**, șut spre poarta lui **Mîndru** care, atent la **Boc** și **Nunweiller VI**, aflați în fața sa, nu vede mingea ce intră în gol. Și atunci cînd arbitrul **Pîrvu** arată centrul deși steagul arbitrului **Dancu** era ridicat, atmosfera încărcată din teren explodează, jucătorii de la **Progresul** agățîndu-se de steagul tușierului ca de un paratrăznet !

Meciul este întrerupt minute în șir, fără ca antrenorii să-și aducă la ordine jucătorii. Cei 23 de jucători (intrase și **Datcu** în teren pentru a potoli spiritele) se comportau ca la tîrg : vociferau și se tocmeau.

SARABANDA FAULTURILOR

Și cînd jocul s-a reluat, în cele din urmă, a început achitarea „poliței“: **Țarălungă** îl lovește pe **Radu Nunweiller** cînd acesta nu se afla în posesia mingii, **Neacșu** îl faultează grosolan pe **Dumitrache** și acesta ripostează cu aceeași monedă. Și pentru că exemplul (chiar și rău !) e molipsitor, pînă și **Radu Ionescu**, acest liceean ce lasă impresia unui jucător cerebral, îl lovește pe **Sălceanu**, fără minge. Arbitrul **Al. Pîrvu** însă, nu e omul deciziilor categorice, împarte doar avertismente...

Umbra celor două puncte se profila amenințătoare peste echipa din **Dr. Staicovici**, întunecîndu-i rațiunea, anulîndu-i posibilitățile unei replici demne și sportive. De partea cealaltă **Dinamo**, ca un leu zgîndărit, riposta după condamnabilul procedeu „dinte pentru dinte“ (Dumitrache, Ștefan, Popa). A fost perioada penibilă a meciului, care a scos fotbalul din arenă.

BUCUREȘTI : Aglomerare de jucători în echipament alb (Progresul) și negru (Dinamo) în apropierea porții lui Mîndru. O secvență des întîlnită, duminică, pe stadionul Dinamo care atestă presiunea gazdelor asupra jucătorilor din str. dr. Staicovici. Foto : P. COZIA

CEASUL AL 12-LEA

În cele din urmă, dinamoviștii bucureșteni și-au dat seama că-și pot îngenunchia adversarii numai cu armele tehnicii lor superioare. Golurile lui **Dumitrache** sînt rezultanta unor spectaculoase execuții tehnice care, pur și simplu, au făcut mat apărarea **Progresului.** Și cînd te gîndești că acest „copil teribil“ al fotbalului nostru, uită din cînd în cînd legile nescrise ale sportivității (așa cum a făcut și în meciul din tur cu **„U“ Cluj**) îți pare sincer rău.

Și cum nici finalul spectaculos al celor 90 de minute n-a coincis cu finalul meciului (vezi scena din cabină, descrisă la începutul acestui reportaj) imaginea derbiului etapei, tradițională partidă interbucureșteană, n-a mai putut fi salvată. Expusă“ prost la lumina cenușie a nesportivității, „voalată“ de un arbitraj indulgent, ea va trebui totuși „developată“ de cei în drept, pentru ca acest final de campionat să se desfășoare în condiții normale. Pentru că indiferent de miza unei partide, optica trebuie să fie aceeași : sportivitatea.

P. SLAVESCU

CLASAMENTUL LA TINERET - REZERVE

1. Univ. Craiova	27	17	3	7	51—29	37
2. Crișul	27	16	4	7	45—20	36
3. Din. Bacău	27	16	3	8	70—39	35
4. A.S.A.	27	15	5	7	41—36	35
5. Dinamo Buc.	27	16	2	9	47—29	34
6. F.C. Argeș	27	12	8	7	26—26	32
7. Steaua	27	12	6	9	67—38	30
8. Petrolul	27	11	7	9	38—33	29
9. Rapid	27	12	4	11	37—37	28
10. „U“ Cluj	27	11	6	10	30—36	28
11. U.T.A.	27	11	4	12	36—34	26
12. Farul	27	10	3	14	27—27	23
13. Progresul	27	5	7	15	29—53	17
14. Jiul	27	7	2	18	17—59	16
15. Poli. Iași	27	6	2	19	25—57	14
16. Vagonul	27	3	6	18	29—62	12

DINAMO PE PRIMUL LOC ÎN

● Din 1947/48 **Steaua** și **Dinamo** au particip la toate cele 21 de ediții post-belice ale cam pionatului, **Rapid** la 19 ediții, iar **Progresul** 13 ediții.

● În această perioadă, **Dinamo a** ocupat în clasamentul interbucureștean — de 8 ori locul I, de 7 ori locul II și de 6 ori locul II **Steaua :** 7 ori locul I, 6 locul II, 5 locul III 3 locuri IV ; **Rapid :** 6 locuri I, 6 locuri II, locuri III și 3 locuri IV ; **Progresul :** 2 locuri 5 locuri III și 6 locuri IV.

● Bilanțul jocurilor **Dinamo — Progresu 13** victorii Dinamo, 6 Progresul și 7 meci nule — în campionat ; în Cupă, fiecare echi a cîștigat cîte un meci.

AMÎNATĂ

ORAL TICLĂ ?

STEAUA-RAPID

i, altfel luna splendidei primăveri și a idilelor, n-a entru **Rapid.** Porniseră feroviarii extrem de puternic r. Ritmul cursei lor, care a avut pînă la urmă întin- de fond, se menținea la nivelul sprintului. Din echipă eva la subsolul clasamentului, **Rapidul** a ajuns să in- lile pentru titlu ! Dintr-o formație care își făcuse un capriciile de la sfîrșit de săptămînă, giuleștenii deve- odel de regularitate. Pompele locomotivei funcționau ruțător pentru adversar. A fost perioada „de aur" a re acest „a fost", cîteva observații se impun. Pentru bune comportări, traduse prin invincibilitatea de săp- ptămîni, i-au urmat aceste „triste zile de mai". De- cel 1—2 de la **Pitești,** căderea **Rapidului** a avut o sin- victoria netă din fața **Politehnicii.** Și-apoi, alte trei ă în întrecerea pe fronturi diferite cu **Steaua** și alta **Băniei".** Există vreun „mister" în această spargere a hipei și a mecanismului ei de joc ? Au intervenit oare în dereglarea sau slăbirea unei comportări de o ect surprinzătoare ?

ăm să răspundem, mai întîi, prin elementul alcătuirii stei întrebări.

a avut în această perioadă o singură indisponibilitate din și de durată : **Năsturescu,** accidentat la **Pitești** și bilit. Deci în formația-tip **(Răducanu-Lupescu, Motroc, -Dinu, Dumitru-Năsturescu, Neagu, O. Popescu sau Codreanu),** întîlnim prima fisură. Soluțiile ? **Adam,** meciul cu **Politehnica Iași),** apoi **Petreanu** (la Craio- **cu** (la meciul de cupă cu **Steaua)** și iarăși **Petreanu** campionat cu **Steaua).** Alături de căutările mai vechi hea de vîrfuri de atac **(Neagu-Mazurachis ; Neagu- O. Popescu-Mazurachis ; Neagu-Adam)** lipsa lui Năs- singura care a frămîntat compartimentul ofensiv.

rnică, prin influențele directe asupra rezultatelor, ni din apărare ; aici întîlnim aproape mereu înlocuirea fundașii centrali **(Motroc** sau **Dan),** prin **Lupescu,** sul partidelor pe acest post, și apariția lui **Pop** într-o are nu-i principală pentru el. Se pare că defecțiunile rvenite nu numai din motive tehnice, pregnante și în partidele **Rapidului,** aceea de duminică cu **Steaua,** reu în dereglarea mecanismului formației.

ori avizați — și îl vom cita printre ei și pe antreno- **ngelo Niculescu—** subliniază că mulți dintre jucătorii ifestă o stare de oboseală (Dumitru, Dinu, Codreanu). buie explicată prin apariția unei stări de epuizare în ui susținut din perioada succeselor consecutive, efor- mod obiectiv, nu pot rămîne fără urmări. Nu trebuie maxima concentrare a formației în această perioadă at fără menajamente și, mai ales, fără să fie menajată rsarii avizați de puternicul ei reviriment Ca în orice d pot interveni și „momente moarte". Principalul este momente să nu producă alergătorului o totală rupere ecină cu abandonul întrecerii.

să că principala defecțiune o reprezintă factorul psi- **d.** după opinia noastră, efectele unei demoralizări au dinăuntru — în afară și din afară — înăuntru. În rie de fenomene intră o tot mai vizibilă lipsă de uni- scă între coechipieri. Au apărut nepermis de repede tările de nervozitate în teren, momentele de descu- eori, chiar de tratare superficială a jocurilor. Pentru e prima divizie nu-i deloc onorabil ca unul sau mai i să te dezarmeze rapid și cu directe urmări pentru echipei. Dacă au apărut și greutăți, apoi ele trebuie ot, cu curaj și încredere. Șocurile din afara-înăuntru ntat înfrîngerile și — așa cum arătam mai sus — ele ereglări care s-au accentuat în proporție geometrică -au repetat.

nul Rapid" ridică, prin similitudinea sa cu alte mo- mpionatele precedente înregistrate în viața echipei din esitatea unei serioase, obiective și directe discuții a le tehnicieni ai acestui club fruntaș al nostru. Faptul mează, asemenea unei formații de volei, o cădere pre- primul eșec care intervine în „perioadele de aur" moral de sticlă. Durele legi ale competiției-maraton mpionatul, cer ca acest moral să fie confecționat din- il oțel sufletesc, rezistent la atît de desele, de variate- e probe la care este supus, etapă de etapă.

EF. IONESCU

PE SCURT

ocurile de duminică de la Bacău (DINAMO — U.T.A.), Cluj MO BUCUREȘTI) și Tg. Mureș (A.S.A. — PROGRESUL) licitat trei arbitri străini, din Bulgaria. Numele lor nu au e încă.

ă partide divizionare A programate în Capitală se vor nd de la ora 18 pe terenuri diferite :
Crișul Oradea pe STADIONUL REPUBLICII.
Farul Constanța pe STADIONUL „23 AUGUST".

ASAMENTUL INTER—BUCUREȘTEAN

● Bilanțul meciurilor **Steaua — Rapid :** cîte 15 victorii ambele echipe și 8 jocuri egale în cele 38 de întîlniri disputate în campionat ; în Cupă : 9 victorii Steaua și una Rapid.

● Clasamentul final inter-bucureștean 1968/69:

1. **DINAMO**	**6**	**3**	**1**	**2**	**12—8**	**7**
2. Rapid	6	3	1	2	7—7	7
3. Steaua	6	2	1	3	10—10	5
4. Progresul	6	1	3	2	7—11	5

● Clasament general (pe 21 de ediții) :

1. Dinamo	106	47	26	33	181—148	120 (56,60%)
2. Rapid	100	41	22	37	154—153	104 (52,00%)
3. Steaua	106	36	30	40	166—160	102 (48,11%)
4. Progresul	76	19	24	33	92—132	62 (40,78%)

CAMPIONATUL NOSTRU A CÎȘTIGAT O BĂTĂLIE

Cuvîntul SPECIALISTULUI

DE EMERICH VOGL, ANTRENOR EMERIT

Ne mai despart doar trei etape de sfîrșitul campionatului și mult prevestita „prăbușire" fizică generală a jucătorilor și echipelor noastre divizionare A — ca urmare a calendarului competițional extrem de dens — nu s-a produs. Față de „problemele" pe care le mai au de rezolvat în acest final de sezon oficial, echipele dovedesc resurse fizice cu nimic inferioare celor din perioadele corespunzătoare ale campionatelor anterioare. Ba, ceva mai mult : **majoritatea jucătorilor cel mai mult solicitați în această primăvară la cluburile lor și în loturile reprezentative, se prezintă într-o stare fizică satisfăcătoare,** iar unii — cum este, de exemplu, cazul lui **Boc, Deleanu, Dinu, Lucescu, Dembrowschi** — într-o formă remarcabilă.

Desigur că în aceste trei luni agitate au existat la toate echipele momente critice, căderi, dar în toate cazurile ele au fost destul de ușor depășite, asigurîndu-se din punct de vedere fizic o comportare generală destul de echilibrată, iar în unele situații (la Dinamo București și Steaua de pildă) chiar superioară primelor etape.

Clasamentul actual nu ne spune prea mult în această privință, fiindcă **locurile precare** pe care le ocupă în prezent, de exemplu Vagonul, F. C. Argeș, Progresul, A.S.A. sau Petrolul **nu sînt în nici un caz consecințele unei epuizări premature,** ci se datoresc cu totul altor cauze.

Față de această situație, înclin să **afirm că în returul campionatului am trecut cu bine un examen foarte dificil, care ne-a mai apropiat puțin de activitatea competițională internațională.**

S-a dovedit că neîncrederea manifestată față de capacitatea fizică a jucătorilor noștri, față de priceperea antrenorilor de a îmbina judicios activitatea competițională densă cu procesul de pregătire, recuperare etc., a fost neîntemeiată și că, trecînd la o muncă serioasă, jucătorii și antrenorii noștri sînt capabili să dea mult mai mult decît se crede în general.

Eu merg mai departe și susțin că **toate scăderile, carențele fizice remarcate în aceste trei luni, izolat la unii jucători sau pe echipe în ansamblu, nu se datoresc regimului competițional din această perioadă, ci unor „defecțiuni" personale ale jucătorilor sau antrenorilor în cauză.**

Să nu fiu, însă, înțeles greșit. Prin tot ce am afirmat **nu susțin,** în nici un caz, **o generalizare a acestui regim de etape aglomerate și în activitatea viitoare.** Se știe foarte bine că programarea etapelor și acțiunilor loturilor duminica-miercurea au fost pretinse de unele împrejurări excepționale.

Pentru încadrarea fotbalului nostru de performanță în activitatea pe plan internațional, însă, **nu cred că este necesară o permanentizare a programului foarte dens.**

Ceea ce doresc însă să subliniez este faptul că **pe viitor trebuie să dovedim mai mult curaj, mai multă încredere în forțele noastre și atunci cînd în activitatea noastră fotbalistică se ivește o „problemă" mai dificilă să nu dăm înapoi, invocînd fel de fel de motive izvorîte din slăbiciunile trecutului,** zugrăvind apriori o sumedenie de consecințe care de care mai dezastruoase, **ci să ne apucăm cu curaj de muncă, să ne îndreptăm frămîntările spre găsirea metodelor și mijloacelor cele mai bune, pentru a rămîne stăpîni pe situație.**

Nu știu care este părerea altor tehnicieni, dar eu personal găsesc că în sezonul 1968—1969 am cîștigat atît în instruire cît și competițional, o bătălie decisivă. AM REUȘIT SĂ DEPĂȘIM PRAGUL SOLICITĂRII FIZICE OBIȘNUITE, apropindu-ne cu un pas hotărît de cel mondial, cu toate prevestirile sumbre făcute la începutul returului. Nu spun că acum, totul este în regulă, că nu s-au făcut și greșeli, că n-ar fi putut să fie și mai bine, dar un lucru este clar : **niciodată, sub nici un motiv, nu mai avem voie să recădem în activitatea molcomă din anii trecuți, fie că este vorba de antrenament, fie de competiție.**

Datoria antrenorilor și a tuturor celor care doresc sincer binele fotbalului nostru este să lupte pentru ca **acest bun cîștigat să fie dezvoltat și perfecționat, iar experiența acumulată din punct de vedere fizic să fie aplicată și în domeniul tehnico-tactic al jucătorilor și echipelor noastre.**

Timpul discuțiilor a trecut de mult. Lucrurile trebuie forțate, atacate cu curaj și rezolvate chiar la nivelul cel mai ridicat din fotbalul internațional, indiferent despre ce capitol este vorba. **Aspirațiile noastre nu trebuie, limitate ; nu trebuie diminuate din capul locului posibilitățile noastre,** sub pretext că n-am fi capabili sau „nu ar fi de nasul nostru", cum se spune. Trebuie **să luptăm din răsputeri contra atmosferei călduțe a obișnuitului.** PROGRESE ȘI REZULTATE MARI N-AU REUȘIT DECÎT CEI CARE AU ÎNDRĂZNIT ȘI AU REUȘIT SĂ EVADEZE DIN SFERA „OBIȘNUITULUI", care au avut curajul să caute și să urmeze căi noi, mai grele sau legate de unele riscuri, dar singurele care conduc spre culmi. **Să nu ne mai mulțumim cu puțin, ci să ridicăm plafonul pretențiilor noastre.**

COLȚUL CĂPITANULUI DE ECHIPĂ

AZI:

CÎMPEANU

„U" CLUJ

Sînt de nouă ani la „U". Am crescut deci, și eu împreună cu actuala echipă, astfel că pot afirma că acum ne-am maturizat tactic. Avem și o bună pregătire fizică, admirabil suport pentru o evoluție constantă, fără fluctuații de formă, fără acele nedorite „căderi". Deși învinși, am putut demonstra acest lucru și în meciul cu Farul.

Buna comportare din ultimele partide are — după mine — două explicații :

1. am reușit să închegăm o echipă omogenă, a cărei idee de joc se cristalizează de la meci la meci ;

2. sîntem 18 jucători care ne avem „ca frații" constituind o adevărată familie, al cărui părinte și pedagog este antrenorul **Ștefan Cîrjan.**

De asemenea, la această mobilizare a noastră a contribuit și aniversarea unei jumătăți de secol de la înființarea iubitului nostru „U". Tare dorim să sărbătorim acest eveniment cu un loc trei în campionat, dînd astfel satisfacție și suporterilor noștri care ne-au însoțit cu dragoste și la bine și la rău. La ei mă gîndesc exprimîndu-mi o altă dorință : să reprezentăm fotbalul românesc în „Cupa orașelor-tîrguri". Aceasta ne-ar da aripi și pentru campionatul viitor cînd ne vom uni cît mai mult forțele pentru a deveni un „team" de temut.

Spre deosebire de trecut, în acest retur s-a pus accentul în pregătire pe potențialul fiecărui jucător în parte, făcîndu-se o foarte lucidă apreciere a însușirilor și deficiențelor personale. Prin antrenamente individualizate, s-a căutat să fie valorificate calitățile specifice și înlăturarea carențelor ce frînau buna evoluție a oricărui coechipier și încadrarea lui în jocul de ansamblu. Lucrăm mult la antrenamente, dar cu plăcere, relaxat, ceea ce face ca a doua zi să revenim pe teren cu o bună dispoziție de joc.

„Nea Fane" ne-a amintit un vechi dicton al jocului colectiv : **„Toți pentru unul și unul pentru toți",** pe care ne străduim să-l traducem în viață. Căutăm, de asemenea, să construim cît mai multe acțiuni ofensive, fără a neglija apărarea și mai ales să imprimăm un ritm de joc sufocant pentru adversari.

De altfel și cuplul nostru de antrenori **Ștefan Cîrjan — Silviu Avram,** constituie, prin perfecta lui armonie, un exemplu și un stimulent pentru noi toți. Sub conducerea lor și cu eforturile noastre sînt convins că în sezonul viitor vom putea da bătălia chiar pentru primul loc.

Acestea sînt „secretele" rezultatelor obținute în retur. Dacă le-am dezvăluit nu este în nici un caz spre paguba noastră... măcar de le-ar „prelua" și alte echipe, spre folosul general al fotbalului românesc.

PLOIEȘTI : Iată sfîrșitul fazei care a dus la marcarea singurului gol din partida Petrolul—Vagonul. Gherghel, căzut, privește resemnat la Dridea I care a șutat în plasa porții sale.
Foto : S. BRAȘOVEANU

CUM ACȚIONEAZĂ ATACUL ÎN SISTEMUL ROMÂNESC DE JOC?

de VIRGIL ECONOMU

Descrierea sarcinilor în atac (după cele de apărare, făcută anterior), pentru sistemul românesc ce-l preconizăm, nu poate fi realizată fără un preambul lămuritor: la ambele compartimente, ca și la linia de mijlocași, deci pentru întregul joc al echipei, o primă trăsătură a acestui sistem o constituie tocmai lipsa de rigiditate, ceea ce, implicit, duce la dezinvoltura acțiunilor și la afirmarea integrală a fanteziei creatoare, ambele chemate să pună în valoare adevărata personalitate a jucătorilor la a căror formare năzuim cu toții.

Plecînd de la acest suprem comandament, așezarea nu poate și nu trebuie considerată ca un tipar inflexibil și imuabil.

Opiniile pe care le-am exprimat pentru acționarea în defensivă, ca și cele ce le vom înfățișa, acum, pentru inițierea, dezvoltarea și finalizarea atacurilor, sînt recomandări destinate a contura numai jocul de bază al unei echipe, urmînd să fie găsite, apoi, orbitele pe care să evolueze toți componenții ei, în cadrul postului și al compartimentului respectiv.

În lumina acestor considerente, vom formula numai unele principii directoare pentru desfășurarea acțiunilor ofensive, principii care tind să pună de acord caracteristicile jocului modern cu însușirile dominante ale jucătorilor noștri, pentru a doua fază fundamentală: aceea de atac.

ÎN ATAC — FARA MINGE

1. Îndată ce un coechipier, inclusiv portarul propriu, a intrat în posesia mingii, întreaga formație se pune în mișcare spre terenul și poarta adversă;

2. În jurul celui ce are mingea se vor grupa chiar din primul moment, cel puțin 2—3 coechipieri, spre a-i facilita acestuia posibilitatea de avansare în terenul advers, prin cît mai multe combinații: în dreapta, în stînga, sau în spate, printr-o eventuală „pasă înapoi". Se creează, astfel „nucleul ofensiv" sau „triunghiul magic";

3. În același timp, înaintează și jucătorii de pe cealaltă parte a terenului, spre a se da posibilitatea unei reversibilități a atacului, printr-o „transversală", menită să schimbe, subit, direcția acțiunilor;

4. Prin concentrarea unui număr mare de coechipieri în zona de atac, echipa realizează „placa turnantă", prin care se asigură superioritatea numerică asupra apărării adverse, chiar dacă aceasta ar fi supraaglomerată;

5. Fiecare dintre atacanți, dar și mijlocașii și chiar fundașii laterali, care, în sistemul românesc concretizează jocul „cu patru aripi" — trebuie să păstreze o anumită distanță de celălalt coechipier, în așa fel ca atacul, desfășurat în evantai, să ocupe întreaga lățime a terenului, cu recomandarea specială ca liniile de margine să nu fie, nicidecum, părăsite de către aripi sau de înlocuitorii lor;

6. Stăpînind cu fermitate mijlocul terenului și evoluînd ca un singur bloc funcțional, echipa aflată în atac va păstra și anumite intervale între compartimente (oricîte interferențe s-au efectuat de la linia de fund pînă la înaintași);

7. Întreaga formație este chemată să asigure o rapidă și derutantă circulație a mingii, în sensurile cele mai contradictorii și mai neprevăzute, spre a scoate din dispozitiv apărarea adversă.

ÎN ATAC — CU MINGEA

Prin permanenta mișcare a jucătorilor, prin abandonarea driblingului prelungit, prin pase directe (deviere, monotoque și bitoque) prin demarcări oportune în zone libere, ca și printr-un inteligent „schimb de locuri", jucătorii aflați în posesia mingii vor face o țesătură de pase (scurte, „un-doi"-uri și „un-doi-trei"-uri la mijlocul terenului, pentru „plimbarea" adversarului, apoi pase lungi, spre aripi).

Ei realizează, astfel, accelerarea ritmului de joc pe măsura apropierii de poarta adversă, ritm care trebuie să devină de-a dreptul exploziv în faza de finalizare, cînd aripile pot face fie o incursiune directă spre poartă, fie o centrare sau o pasă decisivă „printre" unuia din realizatorii echipei adevărat puncheur, venit să concretizeze întreaga acțiune.

Transpunerea în practică a acestor indicații tactice reclamă, în primul rînd, o tehnică individuală dusă la perfecțiune, așezată pe suportul unei condiții fizice „nec plus ultra", dar și al unei voințe de luptă, care să meargă pînă la dăruirea totală.

DEMARCAREA

Demarcarea este suprema lege a jucătorilor aflați în atac. Ea poate fi realizată nu printr-o fugă dezordonată, în tot timpul acțiunilor ofensive, ci prin false schițări de dezlipire de către adversar și de revenire pe locul inițial, prin schimbări brusce de direcție și de viteză, realizate prin alternarea mersului lent cu un sprint irezistibil, sau prin întoarceri subite dintr-o primă cursă. Dar, mai presus de toate, este nevoie ca demarcarea să fie efectuată, simultan și organizat, de cît mai mulți atacanți, spre a nu lăsa nici o posibilitate de manevrare apărătorilor adverși. Demarcărilor li se vor adăuga „schimburile de locuri", pe cît de inteмpestive, tot pe atît de bine gîndite. Dar, „schimbul de locuri" nu trebuie să lase la discreția adversarului nici o zonă liberă, ca nu cumva o eventuală pasă să nu găsească acolo nici un coechipier.

Prin infiltrarea unui mijlocaș sau chiar a unui fundaș lateral în ofensivă, se realizează încă un postulat al jocului modern, adoptat și de sistemul românesc: „atacantul mascat", ca element complet imprevizibil pentru apărarea adversă.

Un procedeu similar poate adopta și coordonatorul atacului, care se transformă, instantaneu, în realizator, șutînd pe poartă tocmai atunci cînd apărătorii și portarul se așteaptă ca el să paseze.

Pentru desfacerea „betonului armat" al unei apărări, se recomandă ca jocul atacanților să nu fie „înghesuit" în zona centrală, unde fundașii adverși sînt, în mod obișnuit, mai aglomerați. Acțiunea pe aripi — cît mai impetuoasă — spre a fi și eficientă, nu trebuie să se termine, nici prin acele șablonarde centrări pe sus, generatoare numai de rare și întîmplătoare situații de gol. Se poate ajunge la o finalizare mai sigură, fie prin crearea „uliței cehe" (în care realizatorul se strecoară printr-un culoar rămas liber), fie printr-o „pasă înapoi", adresată unui coechipier apărut pe neașteptate în afara suprafeței de pedeapsă.

În toate aceste faze, petrecute numai în fracțiuni de secundă, atacanții (îi includem în această denumire și pe mijlocași și chiar pe fundașii participanți la fazele ofensive) au nevoie, pe de o parte, de o mare luciditate, și pe de alta, de o dîrzenie de luptă, spre a nu scăpa nici una din ocaziile ce li se oferă. (Așa cum procedează Dumitrache, care nu se dă înlături de la nici un pericol virtual, spre a specula momentele cele mai incredibile de șut).

ATACANȚII ÎN APĂRARE

Sistemul românesc estopînd pînă la desființare bariera dintre atacanți și apărători, conferă înaintașilor un rol important și în defensivă.

Apărarea agresivă sau presingul (denumire împrumutată din baschet) poate fi definită ca fiind „acțiunea pe care fiecare atacant este obligat s-o exercite asupra apărătorilor adverși, îndată ce echipa lui a trecut în defensivă". Supraveghere, deci, activă, echivalentă cu o permanentă siciire a apărătorului din fața sa, spre a nu-l lăsa să primească mingea și, cu atît mai mult, s-o joace în voie, presingul reclamă și cunoașterea perfectă a tuturor procedeelor de marcare și de „atac la om" pentru deposedarea adversarului.

Presingul impune, în primul rînd, ca ori de cîte ori un atacant a pierdut mingea, ei să înceapă de îndată lupta pentru recuperare.

O recomandare prețioasă este și aceea ca, atunci cînd echipa proprie este supusă unei presiuni mai îndelungate, cîte un atacant — în ordine, una din aripi și apoi coordonatorul — să vină în ajutorul apărării, spre a se adăuga mijlocașilor și fundașilor realizînd, astfel, superioritatea numerică a dispozitivului defensiv.

Aceasta se obține printr-un alt atribut esențial al sistemului românesc — elasticitatea jocului — singura capabilă să aducă, în funcție de fază și fără nici o întîrziere, 10 jucători în ofensivă și tot atîția (plus portarul) în apărare.

CONCLUZII

Jocul simplu, direct pe poartă, care stă la baza sistemului românesc, impune ca din 2—3 pase, atacul unei echipe să ajungă în zona de finalizare.

Dintre procedeele tehnice, mai ales șutul nu trebuie să aibă nici un secret, atît în ceea ce privește precizia, cît și tăria lui.

Jucătorul, odată ajuns la circa 25 m. de poartă, este obligat să șuteze, fără a mai căuta o poziție mai bună și fără a face o mișcare în plus (dribling sau fentă) care ar putea fi de-a dreptul fatală finalizării acțiunii.

O atenție cu totul specială va fi acordată de jucători (implicit de antrenori) loviturilor impuse, care, prin rapiditatea executării, ca și prin însușirea desăvîrșită a unor scheme, trebuie transformate într-un factor tactic dintre cele mai decisive.

De felul în care un antrenor reușește să creeze tipul de fotbalist multilateral, gata să se integreze, succesiv, fluxului ofensiv și refluxului în apărare, care, de obicei, alternează pe teren fără prea multă tranziție, depinde și formarea jucătorului — personalitate, fără de care sistemul românesc n-ar putea să aducă sunetul său particular în marea simfonie a fotbalului universal.

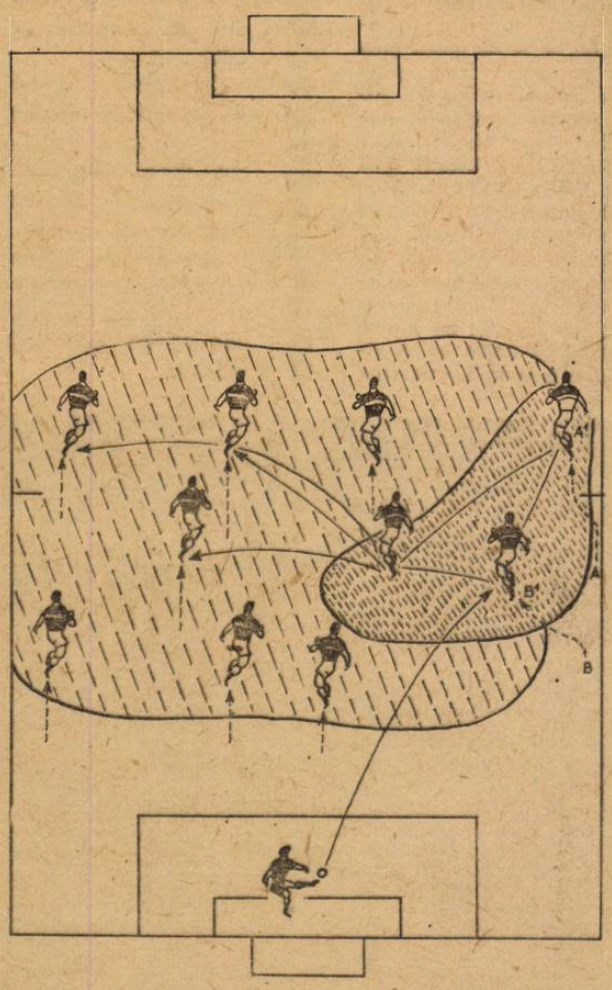

Îndată ce un atacant a intrat în posesia mingii, cel puțin doi coechipieri îl vor susține, formînd „nucleul ofensiv" sau „triunghiul magic" (partea hașurată mai accentuat).

În a doua fază, se vor pune în mișcare, spre poarta adversă, cît mai mulți jucători (atacanți, mijlocași și fundașii laterali) pentru a da posibilitatea celui ce conduce mingea să realizeze combinații mai numeroase și mai neașteptate. Se formează, astfel „placa turnantă" (partea mai puțin hașurată).

TURNEUL U.E.F.A.

REZULTATE IMEDIATE SAU PEPINIERĂ

PENTRU ȘLEFUIREA CERTELOR VALORI?

După cum bine știm, pentru echipa noastră de juniori competiția s-a încheiat mai repede decît ne așteptam. Exact în același punct (faza de grupă) care din 1962 nu mai poate fi depășit de tinerele noastre speranțe. Iată că devine imposibilă pentru ele o performanță care, în perioada 1955—1962, constituia ceva foarte realizabil. Nu putem uita o astfel de perioadă, ea înscriind în palmaresul național al nostre de juniori de două ori cîștigarea seriilor (1955 și 1956), un loc 4 în clasamentul general (1958), finalistă în 1960 (învinsă la limită) și cîștigătoarea turneului în 1962. Au fost, desigur, rezultate îmbucurătoare, dar cel mai mare cîștig al participării la acele ediții l-a constituit faptul că anonimii care le-au realizat au devenit în scurt timp fotbaliști cunoscuți, promovați în eșalonul prim al soccerului nostru. Inutil să înșiruim exemplele. Se cunosc foarte bine.

Un cu totul alt aspect vrem să evidențiem în aceste rînduri. **Pregătim oare o echipă națională de juniori cu scopul de a obține rezultate imediate, mai mult sau mai puțin semnificative, sau ca trebuie să fie o pepinieră în care se șlefuiesc pînă la strălucire viitoarele diamante ale fotbalului nostru?**

Iată două tendințe împărtășite de unii sau alții dintre iubitorii fotbalului, de cei chemați să răspundă de activitatea în acest domeniu. A fost suficientă, de exemplu, înfrîngerea suferită la Zwickau în partida cu U.R.S.S., pentru ca la redacție să și sosească scrisori prin care se afirmă că la echipa de juniori nu se muncește cum trebuie; că n-au fost selecționați cei mai buni jucători; cît trebuie să se mai aștepte oare o nouă calificare în semifinalele sau finala turneului? etc., etc.

Este, desigur, un punct de vedere. Primul. Pentru adepții lui nu contează decît rezultatele. În ceea ce ne privește, nu-l putem împărtăși.

La Riesa, Karl Marx-Stadt, Zwickau, conducătorul delegației noastre, tov. Ion Alexandrescu, secretar general adjunct al F.R.F., sublinia, la conferințele de presă care au avut loc după meciuri, că „...Nu urmărim în mod special rezultatele; că ele nu ne sînt indiferente, dar adevăratul scop urmărit cu actualii componenți ai lotului constă în a-i roda în competiții de anvergură pentru a deveni în curînd apți să urce treptele spre vîrful piramidei, să urmeze actualilor componenți ai loturilor naționale A și tineret..." Cu alte cuvinte, un al doilea punct de vedere, căruia nu-i sînt indiferente rezultatele imediate. Așa se face că, pentru alcătuirea lotului prezent în R.D.G. s-a recurs la nu mai puțin de șapte jucători care activează deja în Divizia A, unii dintre ei chiar consacrați: **Broșovschi, Radu Ionescu, Beldeanu, Caniaro** etc.

Mai există însă un unghi din care trebuie privite lucrurile, și nouă acesta ni se pare cel mai important: **Lotul de juniori trebuie să devină, un laborator în care să se realizeze tineri jucători, capabili după aceea să devină, nu neapărat componenți ai loturilor superioare, ci cadre corespunzătoare, în general vorbind, pentru primul eșalon al fotbalului nostru.** Adică, exact cam invers decît se procedează în prezent. Nu luarea, pentru o întîlnire oarecare, a unor jucători deja consacrați, ci, dimpotrivă, să le redai acestora cadre mai călite, cu un plus de pregătire, care la echipele lor, nu au suficiente posibilități de perfecționare. **Pentru că, în fotbalul nostru actual, se simte lipsa acută a unor jucători de valoare.**

La Leipzig, Zwickau și Dresda am avut posibilitatea să aflăm păreri care concordă cu ideea evidențiată mai sus. HELMUT RIEDEL, președintele federației de fotbal din R.D.G., căuta să reliefeze, într-un scurt interviu pe care l-am solicitat tocmai acest aspect, asupra căruia, de la o vreme, se concentrează atenția federației, a cluburilor din R.D.G. Turneul U.E.F.A., competițiile organizate într-o țară sau alta, trebuie să fie un mijloc (nu singurul, desigur) prin care să se propulseze jucătorii de perspectivă spre echipele din primele categorii. La întrebarea considerați că, la astfel de turneuri, este bine să se apeleze la elemente consacrate?, HARAL SEEGER, antrenorul naționalei R.D.G. răspundea precis: **„Am observat că în acest an multe echipe au venit la turneu cu mulți jucători din primele categorii. Nu e cazul juniorilor noștri. Toți cei care se ocupă de echipa reprezentativă de juniori a R.D.G. privesc altfel lucrurile. Scopul unui lot de juniori este de a selecta necunoscuți și de a-i lansa. Unei astfel de cauze trebuie să slujească turneele U.E.F.A.-ei..."**

Opinii identice au exprimat și o serie de antrenori: **Jose Santamaria** (Spania), **Roy Mc Small** (Scoția), **E. L Liadin** (U.R.S.S.), arbitrii **Helies** (Franța), **Medina** (Spania) etc.

Deci, FĂRĂ CONSACRAȚI! Ar fi evitate în acest fel diverse conflicte cu cluburile (antrenorul lotului nostru, **Gh. Ola**, se plîngea în acest sens) și s-ar face un serios serviciu fotbalului în general. Iată de ce optăm, nu pentru rezultate (scoruri), de moment, ci pentru rezultate în ansamblu, care să ducă la mărirea numărului de fotbaliști buni, apți de a juca în prima divizie. Că în primăvară a fost cîștigat turneul de la Cannes se va uita curînd. Că din actualul lot, sau cele viitoare, vor promova 5, 6, 10 jucători de mare perspectivă — iată ceea ce ni se pare esențial, demn de reținut.

L. DUMITRESCU

Fază din meciul R.D.G. — Cehoslovacia, cîștigat de gazde cu 1—0. Atac al juniorilor cehoslovaci, oprit de portarul echipei R.D.G.

TURNEUL ÎN CIFRE

● În total, cele 27 de partide ale turneului UEFA 1969 au fost vizionate de circa 250.000 de spectatori. Cifra medie de meci — peste 9000 de spectatori.

● Două echipe n-au reușit să obțină nici un punct. Turcia (grupa A) și Malta (grupa B).

● Cea mai eficace linie de atac: R.D.G. (18 goluri în cinci meciuri).

● Toate cele patru semifinaliste s-au calificat fără să cunoască înfrîngerea în grupe.

● Două echipe n-au marcat nici un gol: Malta și Polonia.

● Recordul de spectatori la un meci: R.D.G. — Anglia (30.000).

● Cele mai multe goluri marcate într-o partidă: Latchford (Anglia), 4, în poarta maltezilor.

● Scorul turneului, R.D.G. — Malta: 10—0.

Divizia B

BUCUREȘTI : Electronica Obor cu toată echipa în atac, dar brăilenii se vor apăra calm cîștigînd în final cu 2—1 Foto : S. BRAȘOVEANU

...ȘI A VENIT RÎNDUL POLITEHNICII!

Gloria Bîrlad — Politehnica Galați 1—0 (0—0)

A marcat *Codreanu* (min. 60).

GLORIA : Szalad — Beniovschi, Staicu, Stoi, Angheluță — Poalelungi, Dascălu — Otic (min. 72 Gabor), Trăsnea (min. 27 Codreanu), Furnică, Dominte.

POLITEHNICA : Iorgulescu — Pac, Costache (min. 35 Profir), Diaconu, Mureșan — Iacob, Lehăduș — Bretan, Adam, Botescu, Zotinca.

A arbitrat bine *M. Sadoveanu* (București).

Iată, așadar, că după Steagul roșu și Portul Constanța a venit și rîndul fostului lider al primei serii să capoteze în orașul rulmenților. Aflîndu-se în „zona chinurilor", bîrlădenii au abordat partida de pe poziția „înecatului", mai ales că, între timp, se aflase că giurgiuvenii reușiseră să obțină un meci nul la Piatra Neamț. În consecință, ei s-au năpustit peste adversari încă de la primul fluier al arbitrului, obligîndu-i să se apere supranumeric. Dar, așa cum se întîmplă cînd cauți cu disperare golul, a intervenit lipsa de luciditate, abuzul de driblinguri, nesincronizarea acțiunilor în fazele de finalizare. Din această cauză, precum și a unei stări de excesivă nervozitate, localnicii ratează cîteva ocazii rarisime prin Furnică și Codreanu. Nu e mai puțin adevărat că în această primă repriză, de dominare insistentă, apărarea gălățenilor, în frunte cu Iorgulescu, Diaconu și Profir se remarcă prin intervenții eficiente, destrămînd, uneori, cu destulă ușurință, atacurile furibunde ale Gloriei.

După pauză, oaspeții ies la atac, însă Zotinca și, în special, Bretan, irosesc cu supărătoare ușurință situațiile create cu multă trudă de coechipierii lor. În plină dominare a Politehnicii se înscrie golul : un contraatac rapid surprinde apărarea studenților pe poziții avansate și inimosul Codreanu șutează spectaculos din volé. Dar, în continuare, tot el ratează o sumedenie de alte ocazii de a mări scorul. Spre finalul partidei, gazdele termină benzina dînd posibilitate oaspeților să atace mai insistent. Bretan ratînd copilărește ocaziile din min. 85, 87 și 90.

Astfel se încheie această partidă de uzură, de angajament fizic total (rezultat și cu patru accidentați), în care drumul studenților spre Divizia A a fost definitiv blocat.

Bineînțeles, victoria bîrlădenilor este pe deplin meritată, ei dorind-o cu toată ardoarea, și muncind enorm de mult pentru a o obține.

T. SIRIOPOL
corespondent

LIDERUL ÎN DIFICULTATE

După evoluția slabă din etapa precedentă, cînd au fost învinși categoric de Gaz Metan la Mediaș, puțini mai erau spectatorii care acordau credit formației gazdă în confruntarea cu liderul seriei.

Totuși, minute în șir asistența a savurat frumusețea spectacolului, oferit de cele două echipe realizat printr-o rapidă circulație a balonului, fazele alternînd de la o poartă la alta, cu numeroase ocazii de gol, care transformate ar fi ridicat și mai mult nota valorii spectaculare.

Clujenii, destul de operativi în „zona neutră", au obținut chiar și o ușoară dominare teritorială, atacînd cu predilecție pe părțile laterale ale terenului, încheind acțiunile cu șuturi la poartă, însă insuficient de tari.

Avînd în față un partener valoros, metalurgiștii s-au străduit (și au reușit chiar !) să joace la nivelul adversarului, iar în unele perioade de joc să se detașeze clar, în special atunci cînd scorul le devenise deja favorabil. Ei au înscris în min. 21, în urma unei lovituri de colț, bine executată și excelent materializată cu capul de Gall. După gol, dominarea gazdelor a devenit din ce în ce mai intensă, acțiunile lor fiind mult mai clare, iar pasele mai precise, obligîndu-i pe clujeni să le accepte dominarea. În această situație, sarcina principală a liderului a fost aceea de a „calma" ireșul impus cu multă îndrăzneală și autoritate de gazde. Dacă au reușit, aceasta s-a datorat în mare măsură experienței și calmului lui Alexandru Vasile și Bretan, la care trebuie adăugat plusul de combativitate și tehnică al lui Popescu și Strat, care au acoperit o mare zonă din teren

Antrenorul Rădulescu a căutat să-și scoată echipa din dominarea impusă de metalurgiști, procedînd la înlocuirea lui Petru Emil cu Zanca și trecerea acestuia ca vîrf. Însă nici acesta nu a avut sorți de izbîndă în fața fundașilor centrali ai gazdelor, bine dotați fizic, dintre care s-a remarcat în mod deosebit Constantin, de departe cel mai bun de pe teren și autor al celui de-al doilea gol al gazdelor. În repriza secundă dominarea oaspeților a fost ceva mai evidentă, însă nu suficientă pentru a se impune în fața gazdelor care jucau din ce în ce mai bine. Ei au reușit să reducă numai din handicap în min. 82 de joc prin Soos.

VASILE IORDACHE
corespondent

Metalul Tr. Severin — C.F.R. Cluj 2—1 (2—0)

Au marcat : *Gall* (min. 21), *V. Constantin* (min. 44), respectiv *Soos* (min. 82).

METALUL : Miniosu — Rotaru, Constantin, Șandru, Cîrtog — Diaconu, Bolovan (min. 81 Muschici) — Căprioru, Jimboreanu, Chirițescu, Gall.

C.F.R. CLUJ : Nagel — Țegean, Dragomir, Soos, Roman — Bretan, Petru Emil (min. 38 Zanca) — Strat, V. Alexandru, M. Popescu, Pană.

A arbitrat foarte bine *S. Bîrăescu* (Timișoara).

MARILE SPERANȚE NĂRUITE

Olimpia Oradea—C.S.M. Reșița 1—0 (1—0)

A înscris : **Szakaci** (min. 39)

OLIMPIA : Mărculescu — **Medveș, Cojocaru, Tanțoș**, Leval — Bencsic, Iacob — Dodu, Petrică Bacoș, Szakaci.

C. S. M. : Weihelt — Gruia, Arnăut, Kafka (min. 72 Pirvan), Rednic — Pătrașcu, Varga — Puscaș (min. 61 Comisar), Jac (min. 72 Kafka), Nestorovici, Copăceanu.

A arbitrat, foarte bine, **Ion Rus** (Tg. Mureș).

În calculele reșițenilor, născute după insuccesele din ultima vreme ale C.F.R.-ului din Cluj, o victorie la Oradea apărea ca o strictă necesitate, cu atît mai mult cu cît o înfrîngere a liderilor la Tr. Severin era de așteptat. Dezideratul reșițenilor s-a înfăptuit doar în proporție de 50%, cealaltă jumătate, care depindea direct de jocul lor, rămînînd numai în limitele speranțelor. Și, pentru a fi drepți, nici nu meritau mai mult, dacă însumăm realizările fotbaliștilor reșițeni reliefate de-a lungul întregului meci. C.S.M.-ul a jucat timp de 72 de minute apărîndu-se aglomerat și, pe toată durata partidei, încercînd să concretizeze doar prin eforturile izolate ale lui Nestorovici, Copăceanu și apoi, în final, Kafka. În atari condiții, echipa din Reșița a lăsat impresia uneia care nu se angajase de fapt cu toată hotărîrea în lupta pentru șefia grupei, evoluția ei fiind lipsită de forța și decizia necesare înfăptuirii țelului propus. Olimpia Oradea, mai tînără și poate mai puțin tehnică, și-a depășit adversara prin angajament sufletesc și efort continuu, impulsionată permanent de exemplul oferit de firavul mijlocaș Bencsic. Fără să domine cu autoritate, orădenii au păstrat mai mult balonul, s-au bătut cu energie pentru el dar, în general, ocaziile clare de gol i-au lipsit. Revenind la C.S.M. Reșița, trebuie arătat că modul în care a primit golul este o pildă elocventă a lipsei de concentrare și de hotărîre : în min. 39 s-a executat o aruncare de la margine. Dodu a primit, a centrat înalt și întreaga apărare a reșițenilor a privit balonul cum cade și cum este preluat cu pieptul de Szakaci, care s-a dus cu el nestingherit în poartă.

Aparent, acest gol al înfrîngerii poate fi socotit un produs al unui moment de neatenție. De fapt el este urmarea realităților din teren, evidențiate succint mai sus și care, așa cum spunea un „neutru" după meci, a anulat niște pretenții ce nu se fundamentau practic.

Nicolae SOARE

O PARODIE DE MECI

Portul Constanța — Steagul roșu Brașov 1—1 (1—1)

Au înscris : *O. Cojocaru* (min. 16) și *Pescaru* (min. 22).

PORTUL : Popa (min 64 Pițuru) — Ghiorgache, Alexe, **Hula**, Sîntimbreanu — Dan, P. Strîmbeanu — I. Cojocaru, Caraman, Bükosi, O. Cojocaru.

STEAGUL ROȘU : Adamache — Ivăncescu, Grecea, Jenei, Rusu — Cadar, Balint — Necula, Florescu (min. 51 Ardeleanu), Gane, Pescaru.

A arbitrat corect, *S. Mîndreș* (București)

Pe o căldură înăbușitoare (meciul a fost programat la ora 10, cînd termometrul arăta +32°), „stegarii" brașoveni au pășit pe stadionul 1 Mai, cu gîndul la revenirea în Divizia A, avînd de trecut, în drumul lor ultimul hop anevoios în acest final de sezon, meciul cu Portul Constanța.

Oaspeții lipsiți de aportul lui Györfi (accidentat) și al lui Alecu (plecat neînvoit la liși pentru a-și susține examenul de bacalaureat. Oare, la Brașov, nu mai sînt licee ? !...) au realizat la Constanța o remiză cu care se pare că se pot considera de pe acum în Divizia A. Dar meritul acestui punct nu este numai al lor, ci și al gazdelor, care s-au arătat extrem de înțelegătoare... „Meciul prieteniei", așa cum l-a numit un spectator (în tot meciul au fost numai 3—4 faulturi), s-a disputat „la pas", mai mult la mijlocul terenului, mingea ocolind cu... insistență cele două suprafețe de pedeapsă.

Sîntem de acord că temperatura ridicată i-a moleșit pe jucători, dar nu putem fi indulgenți cu modul în care cele două formații acționau, menajîndu-se reciproc și căutînd parcă cu tot dinadinsul ca nu cumva mingea să intre din greșeală în poartă. Lofturi regizate, șuturi imprecise din poziții clare, politețea exagerată a jucătorilor, au nemulțumit pe cei 6.000 de spectatori. Cele două goluri înscrise identic la două lofturi ale lui Jenei și respectiv Alexe, în interval de 6 minute prin O. Cojocaru (Portul) și Pescaru (St. roșu) au fost de ajuns ca în continuare jocul să se transforme într-o parodie.

După aspectul desfășurării meciului „în familie", după amabilitatea jucătorilor, după odihna activă a celor doi portari și după letargia din teren, s-ar putea spune că a renăscut tandemul Hașoti — Proca, cîndva ambii echipieri la Steagul roșu, acum antrenori la cele două formații. (Gh. N.).

Divizia C

LIPSA INTERESULUI PENTRU PUNCTE = FOTBAL DE CALITATE

Autobuzul București — I. T. Constanța 2—1 (2—0)

Au înscris : *Tănase* (min. 15), *Tiniche* (min. 41), *Pescu* (min. 86).

AUTOBUZUL : Ocea — Pandele, Opriș, Diaconu, Marin Ivan — Bobin (min. 60 Pipoi), Radu — Rențea, Gere, Tănase, Tiniche (min. 73 Andrei Ivan).

I.T.C. : Gheorghe — Corendea, Anastasiu, Mirea, Ionescu (min. 52 Pescu) — Manea (min. 77 Trofimov), Stelea — Bolat, Răutu, Marinache, Gafar.

A arbitrat foarte bine *Emil Păunescu* (Ploiești).

Întîlnirea nu a avut drept combatante nici una din echipele aflate în „zonele de tensiune" ale clasamentului, și, în aceste condiții, se părea că Autobuzul și I.T.C. vor aborda fără prea mare interes întîlnirea. Dar primul fluier al arbitrului a declanșat o partidă interesantă în care cele două echipe au luptat mult pentru rezultat. Începutul a aparținut, evident, gazdelor, care au atacat insistent, reușind după 15 minute de joc să deschidă scorul prin Tănase.

După gol, ca și înaintea lui, de fapt, atacurile bucureștenilor au fost purtate, fără prea multă luciditate, cu mingi înalte în careu, unde portarul constănțean, excelent în această partidă, a cules tot. Cînd cei 22 de jucători se gîndeau de-acum la răcoarea vestiarelor, la o înviălmășeală în fața porții oaspeților, Tiniche se înalță și introduce cu capul balonul în plasă.

În repriza a doua, tînăra echipă constănțeană — cu 5 juniori în formație, media de vîrstă 20 de ani — joacă mai legat punîndu-și în valoare calitatea principală : tinerețea. Sprijiniți mai eficace de mijlocași, atacanții inițiază, în minutele 60 și 81, acțiuni periculoase la poarta lui Ocea. În min. 86 Pescu scapă pe contraatac și reduce scorul. Fluierul final, deși a găsit echipa constănțeană în atac, și mai proaspătă, a consemnat victoria bucureștenilor.

TEODOR MACOVEI
corespondent

JOC LA O POARTĂ

Autorapid Craiova — Metalul Toplet 6—1 (3—0)

Au marcat : *Preoțescu* (min. 1, 23, 65), *Mirescu* (min. 38), *Vasilescu* (min. 75), *Stere* (min. 76), respectiv *Cioancă* (min. 79).

AUTORAPID : Tudora — Găgeatu, Borcan, Gavrilă, Irimescu — Păunescu, Stere — Ilie Marcel, Mirescu, Preoțescu, Ciurea (min. 50 Vasilescu).

METALUL : Ciocu (min. 76 Furdui) — Mehlaud, Vlăduceanu, Curiguț, Almăjeanu — Cioancă, Vior — Olan, Ardeleanu, Pandelescu, Pereteanu (min. 66 Lepădat).

A arbitrat foarte bine *J. Roibănescu* (București).

În disputa pentru evitarea retrogradării, formația craioveană s-a mobilizat foarte serios pentru acest meci și a aruncat în luptă întreg potențialul său fizic și tehnic. Întîlnind o echipă care a venit mai mult în excursie, oltenii și-au surclasat adversarul, administrîndu-i nu mai puțin de șase goluri. După aspectul partidei, Metalul Toplet se poate declara mulțumită de scorul final, care, cu un plus de concentrare al atacanților din Craiova, ar fi putut lua proporții astronomice.

Jocul debutează cu o acțiune fulgerătoare, inițiată de Mirescu, care, a expediat balonul în bară, de unde i-a revenit lui Preoțescu. Șutul sec al acestuia, trimis de la aproximativ 10 metri, perforează plasa porții neîndeminaticului Ciocu. După ce Preoțescu (min. 15), singur cu portarul, greșește ținta, tot el va majora scorul în min. 23 devinînd balonul șutat de la 40 de metri de fundașul Găgeatu. La acest gol Ciocu are o contribuție „substanțială", plonjonul său fiind de începător. Rezultatul primei reprize este stabilit de impetuosul Mirescu (min. 38) care a marcat printr-o clară lovitură de cap.

Și repriza secundă începe la fel de furtunos ca prima parte a jocului ; șuturile lui Mirescu (min. 50), Preoțescu (min. 54), Vasilescu (min. 57), ocolesc miraculos poarta Metalului. În min. 65 Preoțescu înscrie printr-un șut „la firul ierbii" de la 14 m. Acest gol reprezintă începutul unui „sfert de ceas" timp în care meciul este la totala discreție a oltenilor care înscriu din nou prin Vasilescu (min. 75). Ultimul gol al Autorapidului, cel mai spectaculos, a fost opera lui Stere care printr-un șut-bombă de la 20 m. trimite la pălanjen.

Golul de onoare (de altfel și singura „sclipire" a fotbaliștilor din Toplet) a fost înscris de Cioancă (min. 79) la o ieșire complet inoportună a portarului Tudora.

V. URZICEANU
corespondent

REZULTATE... CLASAMENTE

SERIA I

Portul Constanța — Steagul roșu Brașov 1—1 (1—1) ; Ceahlăul Piatra Neamț — Dunărea Giurgiu 1—1 (0—1) ; Oțelul Galați — Flacăra Moreni 2—3 (2—1) ; Electronica Obor — Progresul Brăila 1—2 (0—2) ; Chimia Suceava — Politehnica București 1—1 (1—1) ; Metrom Brașov — Poiana Cîmpina 1—2 (0—2) ; Gloria Bîrlad — Politehnica Galați 1—0 (0—0) ; C.F.R. Pașcani — Metalul București 1—0 (0—0).

1. Steagul roșu Brașov	28	16	7	5	44—22	39
2. Politehnica Galați	28	15	5	8	36—21	35
3. Portul Constanța	28	13	6	9	51—24	32
4. Flacăra Moreni	28	13	6	9	33—30	32
5. Metalul București	28	13	5	10	51—30	31
6. Ceahlăul Piatra Neamț	28	12	7	9	34—30	31
7. Progresul Brăila	28	10	9	9	29—35	29
8. Poiana Cîmpina	28	11	7	10	28—35	29
9. Chimia Suceava	28	10	7	11	32—30	27
10. Politehnica București	28	10	7	11	35—42	27
11. Oțelul Galați	28	9	8	11	31—34	26
12. Dunărea Giurgiu	28	10	4	14	21—35	24
13. Metrom Brașov	28	9	5	14	31—39	23
14. C.F.R. Pașcani	28	10	3	15	30—45	23
15. Gloria Bîrlad	28	9	5	14	34—49	23
16. Electronica Obor București	28	6	5	17	29—48	17

SERIA A II-a

Politehnica Timișoara — Chimia Rm. Vîlcea 4—0 (0—0) ; Olimpia Oradea — C.S.M. Reșița 1—0 (1—0) ; Electroputere Craiova — C.F.R. Timișoara 3—1 (1—0) ; A.S. Cugir — Minerul Baia Mare 1—0 (0—0) ; Metalul Tr. Severin — C.F.R. Cluj 2—1 (2—0) ; Industria sîrmei C. Turzii — Gaz metan Mediaș 2—2 (1—1) ; Medicina Cluj — C.S.M. Sibiu 1—1 (1—1) ; Metalul Hunedoara — C.F.R. Arad 1—0 (0—0).

1. C.F.R. Cluj	28	15	7	6	50—28	37
2. C.S.M. Reșița	28	15	3	10	44—29	33
3. Olimpia Oradea	28	13	5	10	43—39	31
4. Metalul Hunedoara	28	14	2	12	39—27	30
5. C.S.M. Sibiu	28	14	2	12	46—39	30
6. Politehnica Timișoara	28	11	8	9	36—31	30
7. Electroputere Craiova	28	13	4	11	38—45	30
8. Metalul Turnu Severin	28	13	3	12	39—44	29
9. C.F.R. Arad	28	11	6	11	39—35	28
10. Gaz metan Mediaș	28	10	8	10	33—29	28
11. A.S. Cugir	28	10	7	11	25—33	27
12. C.F.R. Timișoara	28	9	8	11	38—35	26
13. Chimia Rîmnicu Vîlcea	28	9	7	12	21—41	25
14. Minerul Baia Mare	28	10	4	14	23—24	24
15. Medicina Cluj	28	6	8	14	35—50	20
16. Industria sîrmei C. Turzii	28	6	8	14	29—49	20

INSTANTANEE

SLĂBICIUNILE LUI KUHN

Un gest discret și chelnerul se apropie cu pași iuți. Kobi Kuhn, *autorul chemării, roagă să ni se toarne cîte o bere. Cînd spuma din pahare s-a potolit, ciocnim. El,* Kobi Kuhn, *apoi principalii săi invitați.* Dinu *și* Radu Nunweiller, *și semnatarul rîndurilor, apărut în calitate... profesională. Sînt ultimele momente ale recepției dată de federația Elveției în sala de onoare de la „Hotel D'Ouchy". Cuvintele președintelui ei, de o emoționantă căldură la adresa învinșilor și a antrenorului lor, au răsunat acum cîteva momente încheind pentru noi splendida seară Lausanne, iar pentru gazde* „un vis urît, pe care refuz să-l trăiesc", *cum mărturisea cel mai afectat dintre internaționalii elvețieni, Tacchella.*

Pentru finalul recepției, Kuhn i-a căutat cu înfrigurare pe mijlocașii noștri, printre zecile de invitați din salon. „Doream mult să mai stăm cîteva momente de vorbă" *explică el scopul reuniunii, după ce s-a sorbit protocolara primă înghițitură.* Cornel și Radu sînt marii preferați din echipa României. După joc, ziariștii m-au întrebat care au fost cei mai buni jucători români: Dinu și Nunweiller, am răspuns. Care compartiment a decis victoria română? Ce mă mai chestionați? Mijlocașii..."

I-am admirat sinceritatea cu care și-a mărturisit slăbiciunile. Și am continuat să ascult...

„De-acum, cine știe cînd ne-om mai vedea, băieți. Voi cu drumul vostru, noi cu al nostru. Poate vreun amical al lui Dinamo cu noi, cu F.C. Zürich. Poate la anul, așa cum am proiectat, o vacanță la voi, la mare și-apoi, în iarnă, o vizită de-a voastră în munții mei. Eu aștept să treacă ultimele săptămîni de militărie (*Kuhn purta uniforma militară. Pe piept, o insignă de țintaș de frunte. S-a și glumit pe tema asta.* Radu: *„E pentru șuturile tale ca din tun?* Kuhn: *„Aș să te miri, dar efectiv am ieșit primul în concursurile de tir..."*). Apoi, vin cîteva zile de vacanță, și, imediat, noul campionat cu grijile lui. Nici n-o să ne dezmeticim ca lumea și, hop, meciurile cu Portugalia și Grecia; și uite așa, mai trece un an. Norroc (*Kuhn pronunță tradițională noastră urare cu un „r" tare apăsat și lung care dă o notă nostimă întregii operații de ciocnire a paharelor*) băieți!"

Ballabio trece în lungul sălii. Este semnalul plecării. Cel mai iubit jucător al Elveției observă „manevra" antrenorului. Reuniunea intimă dată de el în cinstea liniei de halfi a României la meciul din 14 mai trăiește și ea ultimele momente. Încerc să aflu cît de cît ce este în sufletul lui Kuhn.

„Știu că o să spuneți că încerc să maschez decepția. Dar nu trăiesc o mare supărare. În seara asta România nu putea să piardă. O zic după război, după bătălie? Nu, am simțit-o de cum am intrat în teren. Noi eram o echipă care nu răspundea la comenzi. Românii, din contră, cabrau la fiecare acțiune. Noi parcă așteptam să ne marcheze cineva golul. Românii doreau și luptau pentru gol. Noi, ezitanți și suficienți, ne complicam. Românii căutau drumul cel mai drept. Sînt derute din care nu poți ieși. Sînt meciuri care te iau precum curentul apei. Orice încerci e în zadar. Cînd a venit acel clasic semnal al disperării, centrările la întîmplare, mingile lui «poate că», mi-am zis: dragă Kobi, asta-i seara românilor. Se răzbună Lisabona. Și-așa a fost."

Mai crede Kuhn în vreo întoarcere de situație?

„Acum o să vedeți că nu-s un politicos cu orice preț. Cum să nu cred? Dar nu-i făcută toată grupa noastră numai din surprize? Terminînd cu cea de astăzi și începînd cu egalul vostru la Atena? Toamna — o sper continuată cu asemenea răsturnări; și la București și la Atena, numai la Berna, nu.

Adică la meciul nostru cu Portugalia. Nu-i frumos să avem și-un baraj? Păi prima serie europeană să fie prima în totul! Nu?"

Kobi și-a luat boneta gri, a așezat-o cu grijă sub centură, regulamentar; și-a îmbrățișat prietenii cîștigați în 180 de minute de „răfuială" sub vîntul de noiembrie al Bucureștiului și la lumina reflectoarelor de pe stadionul din Lausanne. Și a dispărut cu un surîs discret, ultimul în șirul internaționalilor elvețieni care coborau scara îmbrăcată în pluș roșu de la „Hotel D'Ouchy".

— ef. i. —

„FINALĂ LATINĂ" ÎN CUPA MONDIALĂ

ESTUDIANTES

CEA MAI „EUROPEANĂ" FORMAȚIE SUD-AMERICANĂ, ÎN FINALĂ CU A. C. MILAN

Așadar, o „finală latină" în... finala „Cupei Mondiale": **A. C. Milan** (Europa) — **Estudiantes la Plata** (America de Sud), așteptată cu mare și legitimă curiozitate de întreaga lume fotbalistică pentru perspectivele sale ca joc și... atmosferă. Se întîlnesc doar două reprezentante a ceea ce se numește „furia latină"...

Cum se vede, echipa argentiniană a devenit o veritabilă colecționară de trofee: Cupa AMSUD și Cupa Mondială în 1968, Cupa Inter-americană în 1969 (a învins în finală pe Toluca Mexic) și acum, din nou Cupa AMSUD și perspectiva unei noi Cupe Inter-continentale.

Anul acesta, însă, Estudiantes a avut o sarcină mai ușoară în Cupa campionilor sud-americani: a intrat în joc direct în semifinale (grație unei prevederi regulamentare, ca deținătoare a trofeului) și n-a avut concurență braziliană; echipele din țara lui Pele n-au participat.

Astfel că nu i-a fost greu să treacă peste reprezentanta chiliană, **Universidad Catolica**, cu același scor (3—1) și să se califice în finală, alături de **Nacional Montevideo** (Uruguay). Spre surprinderea generală, argentinienii au luat avantaj din chiar primul meci, la Montevideo! Un 1—0 ținut cu dinții pînă la sfîrșit, le-a ușurat sarcina în jocul retur de acasă. Speranțele echipei lui **Zeze Moreira** (Nacional) de a reface handicapul în deplasare s-au dovedit deșarte. La pauză **Estudiantes** conducea cu 2—0, scor pe care l-a păstrat pînă la sfîrșit, și odată cu el și Cupa.

Despre **Estudiantes** se spune că este cea mai „europeană" dintre formațiile sud-americane. Și pe bună dreptate. Echipă de luptă, puternică în apărare și vicleană în atac, ea întrunește și calități ale fotbalului vest-german (forță fizică duritate, impetuozitate, spirit de sacrificiu) și ale celui italian (temperament, ritm) și ale fotbalului brazilian (tehnică superioară), apropiind-o foarte mult de stilul german și italian (ce perspective pentru jocurile cu... A.C. Milan!). Forța sa constă în mișcarea permanentă, în capacitatea de a se bate în toate sectoarele terenului, să-și apere metru cu metru propria sa jumătate de teren, să joace — în raport cu fazele — la fel de bine în 4—3—3, 1—4—3—2, 6—4 sau 8—2! Are o apărare de fier, cu piloni de bază în **Poletti** — cu dezvoltat simț al plasamentului, portarul nr. 1 al Argentinei —, fundașul central **Madero**, medic de profesie, **Malbernat** — organizatorul jocului defensiv, viitor... dentist — și **Bilardo**, fundaș cu ochi de vultur, cu rolul de a întîrzia atacurile adverse,

Bilardo și Pachame, doi dintre fericiții cîștigători ai „Cupei AMSUD"

dur pînă la exces. Cînd i se reproșează neregularitățile comise, **Bilardo** — și el mediu — caută să se scuze, spunînd mai în glumă, mai în serios: **„Timpurile sînt grele. Profit de meciurile mele pentru a-mi face rost de pacienți de îngrijit"... Pachame**, dur, îndrăzneț în infiltrările în atac, este vedeta mijlocului terenului, dublat de **Flores**, un teribil „puncheur", iar în atac, alături de vicleanul **Cornigliaro** face carieră un junior, **Rudsky**, șuter de clasă. Adăugînd o apreciere a antrenorului Zubeldia — **„echipa mea este mai bună decît aceea care a întrecut pe Manchester United"** — ne dăm seama de ce meciurile **cu A. C. Milan** se anunță încărcate cu... **electricitate...**

GILMAR — PENTRU A SUTA OARĂ ÎN „POARTA" BRAZILIEI

Faimosul GILMAR, portarul care a cîștigat de nouă ori titlul de campion, de patru ori „Cupa Braziliei", de două ori „Cupa campionilor Americii de Sud", de două ori finala intercontinentală și de două ori Cupa „Jules Rimet", se pregătește să-și ia și el rămas bun de la activitatea fotbalistică, de la activitatea care l-a făcut celebru în lumea întreagă, nu numai datorită calităților sale și a „cărții de vizită" impresionante, ci și ca urmare a... duratei sale la scara cea mai înaltă.

Debutul său în echipa „galben-verzilor" s-a făcut cu 16 ani în urmă, în 1953, cu prilejul campionatului Americii de Sud. Gilmar a făcut atunci o partidă de care și acum își amintește cu plăcere:

„S-a petrecut la Lima, în Peru. Cu toate că eram considerat ca numărul 3, în urma lui Castillo și Barbosa, s-a făcut apel la mine pentru o repriză, contra Boliviei. Am avut norocul să rețin un penalti și să nu comit nici o greșeală. Faptul a făcut ca presa să mă aleagă „cel mai bun portar al campionatului AMSUD". Chestie de șansă... Din fericire, șansa a fost de partea mea aproape întotdeauna".

De-a lungul anilor, **Gilmar** s-a făcut remarcat ca portarul care a stopat cele mai multe lovituri de la 11 m. Tot el povestește:

„Cred că în timpul carierei mele internaționale am prins 10 penaltiuri, ziua cea mai mare fiind în 1956 cînd, pe Wembley, am întîlnit Anglia. E drept, noi am pierdut atunci cu 4—2, dar eu am apărat două lovituri de pedeapsă. Matthews era dezlănțuit, dar nu a putut învinge. Mi-amintesc de parcă s-ar fi întîmplat ieri... A fost, de altfel, singura noastră înfrîngere în fața englezilor în cele șase meciuri la care am participat eu".

Deși a petrecut mai mult de un sfert de veac pe stadioanele lumii, fiind în atenția tuturor amatorilor de fotbal, ani și ani de zile, **Gilmar** nu se gîndește ca, după retragere, să devină antrenor:

„Postul este prea ingrat pentru gustul meu și prea mulți oameni se amestecă în treburile antrenorilor. Fotbalul mi-a dat prea multe bucurii pentru ca să le pun în joc și să le pierd repede. Contractul meu cu Santos se încheie la sfîrșitul acestui an și nu voi rămîne în contact cu fotbalul decît ca președinte al sindicatului jucătorilor profesioniști din Sao Paulo".

Un singur lucru îl mai preocupă pe **Gilmar** în aceste zile: pregătirea sa proprie pentru că, cu prilejul partidei ce va avea loc la 12 iunie, în compania **Angliei**, pe uriașul **Maracana** din **Rio de Janeiro**, el va îmbrăca pentru a suta oară tricoul național. Chiar dacă va juca numai 10—15 minute, **Gilmar** vrea ca spectatorii să rămînă cu o amintire cît mai frumoasă despre el.

CUPA CAMPIONILOR EUROPENI

— PUNCT FINAL ÎN EDIȚIA 1968/1969 —

ȘAISPREZECIMI DE FINALĂ

TUR			RETUR
2—1 (1—0)	F. F. Malmö	— A. C. Milan	1—4 (1—1)
1—3 (0—2)	F. C. Zürich	— Akademisk Copenhaga	2—1 (0—0)
2—0 (2—0)	A. S. St. Etienne	— Celtic Glasgow	0—4 (0—1)
3—1 (2—0)	Steaua București	— Spartak Trnava	0—4 (0—1)
1—3 (0—2)	Waterford	— Manchester United	1—7 (0—2)
1—1 (1—0)	1. F. C. Nürnberg	— Ajax Amsterdam	0—4 (0—1)
3—0 (1—0)	A.E.K. Atena	— Jeunesse d'Esch	2—3 (2—2)
1—3 (1—1)	Rosenborg Trondheim	— Rapid Viena	3—3 (2—2)
1—1 (1—1)	Floriana La Valetta	— Reipas Lahti	0—2 (0—1)
0—0	Manchester City	— Fenerbahce Istanbul	1—2 (0—1)
0—0	Valur Reykjavik	— Benfica Lisabona	1—3 (0—5)
3—0 (2—0)	Anderlecht Bruxelles	— Glentoran Belfast	2—2 (1—1)
6—0 (4—0)	Real Madrid	— Apollon Limassol	6—0 (3—0)

OPTIMI DE FINALĂ

1—0 (0—0)	Rapid Viena	— Real Madrid	1—2 (0—1)
0—0	A.E.K. Atena	— Akademisk Copenhaga	2—0 (1—0)
2—0 (1—0)	Ajax Amsterdam	— Fenerbahce Istanbul	2—0 (0—0)
1—9 (0—3)	Reipas Lahti	— Spartak Trnava	1—7 (0—4)
3—0 (0—0)	Manchester United	— Anderlecht Bruxelles	1—3 (1—1)
5—1 (1—1)	Celtic Glasgow	— Steaua roșie Belgrad	1—1 (0—0)

SFERTURI DE FINALĂ

1—3 (0—2)	Ajax Amsterdam	— Benfica Lisabona	3—1 (3—0)
Rejucare la Paris: 3—0 (0—0, 0—0)			
0—0	A. C. Milan	— Celtic Glasgow	1—0 (1—0)
3—0 (1—0)	Manchester United	— Rapid Viena	0—0
2—1 (2—0)	Spartak Trnava	— A.E.K. Atena	1—1 (1—0)

SEMIFINALE

2—0 (1—0)	A. C. Milan	— Manchester United	0—1 (0—0)
3—0 (1—0)	Ajax Amsterdam	— Spartak Trnava	0—2 (0—1)

FINALA

28.V.69 Madrid: A. C. Milan — Ajax Amsterdam 4—1 (2—1)

ARTIGAS PLĂTEȘTE O... FINALĂ RATATĂ

Seara, după finala pierdută de F. C. Barcelona cu **Slovan Bratislava**, jucătorul spaniol **Zaldua** continua să verse lacrimi amare. Ratase mari ocazii și la 1—0 pentru F. C. Barcelona și la 3—2 pentru Slovan. Tocmai el, care dorise atît de mult victoria, a contribuit în acest fel la pierderea de către echipa sa a celei de a doua finale europene în ultimii 8 ani! **„Sufăr nespus pentru el. căci a fost jucătorul cel mai decis să învingă în această întîlnire"** — spunea după joc antrenorul **Artigas**, care — demn și sportiv — a adăugat: **„A fost un meci mare în compania unei echipe mari — Slovan".**

Pentru **Artigas** însă se anunță zile... negre. Riscă să fie victima directă a acestei finale ratate. Înainte de meci se spunea că în caz de victorie îi va fi prelungit contractul pe doi ani, dar dacă Barcelona va pierde, va fi concediat. Jucătorii au intervenit pentru menținerea lui, dar nimic nu s-a decis încă. Este probabil, însă, că conducerea clubului nu-i va reînnoi încrederea. În fotbalul spaniol au căzut capete pentru „vini" mai mici, astfel că se așteaptă deznodămîntul. În cazul cînd va fi licențiat, **Artigas** ar urma să activeze în sezonul viitor la **Sevilla**, care a revenit în prima divizie anul acesta.

SITUAȚIA ÎN CUPA BALCANICĂ

Din programul de jocuri stabilit s-au consumat cîteva întîlniri, astfel că se poate alcătui situația la ora actuală în clasamentele celor două serii:

SERIA A

1. Beroe St. Zagora	2	1	1	0	2—1 3
2. P.T.T. Ankara	1	1	0	0	4—0 2
3. Pierikos Caterini	3	0	1	2	1—6 1

SERIA B

1. Din. Tirana	1	1	0	0	2—0 2
2. Universitatea Craiova	3	1	0	2	5—4 2
3. F. C. Bor	2	1	0	1	2—5 2

Viitoarele întîlniri: **Pierikos — P.T.T.** (4.VI), **Universitatea — Dinamo** (11.VI), **Beroe — P.T.T.** (15.VI). Meciurile **F. C. Bor — Dinamo Tirana**, nedisputate la datele stabilite, urmează să fie reprogramate.

„CALCIO 1968-69" ÎN CIFRE ȘI CURIOZITĂȚI

● Campionatul italian, recent încheiat cu victoria Fiorentinei și retrogradarea a trei formații (Atalanta, Pisa, Varese), s-a caracterizat prin **cea mai scăzută medie de goluri înregistrată vreodată în peninsulă** : în 240 de partide s-au marcat 497 de goluri, adică 16,5 pe etapă (8 meciuri). S-au marcat 16 autogoluri și 27 de goluri din penalti, din totalul de 47 de lovituri de la 11 metri acordate.

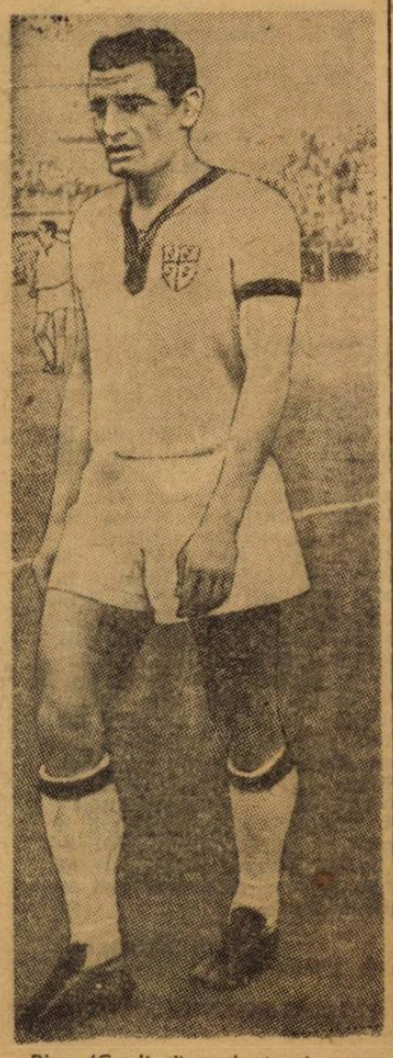

Riva (Cagliari), golgeterul campionatului italian.

● Meciurile de Divizia A au fost arbitrate de 31 de arbitri, din care 3 debutanți în A. Recordul meciurilor arbitrate îl deține **Lo Bello** (care a condus 17 meciuri), urmat de Sbardella cu 16.

● Cea mai lungă serie pozitivă a fost realizată de **Fiorentina, neînvinsă timp de 25 de etape** (de la a VI-a, la a XXX-a !), iar cea mai lungă pasă neagră, de **Sampdoria** care, deși **n-a cunoscut victoria timp de 14 etape consecutiv** (de la a X-a la a XXIV-a), a evitat, totuși, retrogradarea.

● În această ediție au fost bătute și unele recorduri (pentru campionatele disputate cu 16 echipe) :

— cel mai mic număr de goluri : **497** ;

— cel mai mare număr de meciuri nule : **85** ;

— cel mai mic număr de goluri într-o etapă : **numai 6 în etapa a XXVII-a** ;

— cel mai mic număr de înfrîngeri în deplasare : nici una ! (Fiorentina) ;

— cel mai mic număr de goluri primite : Milan (numai 12 în 30 de meciuri !). În afară de acest record, Milan a mai realizat unul : în întregul campionat a primit doar două goluri pe teren propriu.

● **Luigi Riva, cu 20 de goluri în 29 de partide jucate**, a cîștigat cursa golgeterilor. Cu acest rezultat, Riva și-a depășit recordul personal : în 1966-67 el a fost golgeterul campionatului cu 18 goluri înscrise.

● Și în acest an a fost confirmată o tradiție începută în 1962-63 : **echipa campioană de toamnă, în anii fără soț, nu cîștigă titlul** și invers. În acest an, „victima" tradiției a fost Cagliari.

● Un caz aproape nemaiîntîlnit în fotbalul de performanță : **jucătorul Greatti de la Cagliari a terminat cel de-al patrulea campionat consecutiv fără a lipsi vreodată din echipă** ; din etapa a 10-a a ediției 1964-65 a campionatului italian, el n-a avut nici o absență din formație.

EXTERN MAGAZIN EXTERN

UN ORIGINAL RECORD

Administratoarea stadionului municipal din **Lille, Yvonne Goret**, singura femeie care deține o asemenea funcție în întreaga lume, după cum se pare, se mîndrește cu un original record : în patru ani, de cînd se ocupă de îngrijirea stadionului și a terenului de joc a parcurs, la bordul mașinii mecanice de tuns gazonul, peste 1.500 de kilometri. Toată această distanță reprezintă peste 10 vagoane de iarbă tunsă de pe terenul de joc care, așa cum subliniază revista **„Miroir du Football"**, se prezintă în condiții excelente.

● E perioada căsătoriilor fotbaliștilor... După știrile din Italia, vești matrimoniale din **Spania.** La 12 iunie, la **Madrid,** cunoscutul internațional de la **Real, Pirri,** se va căsători cu una dintre cele mai cunoscute actrițe ale noii generații, **Sonia Bruno.** Trei zile mai tîrziu, coechipierul său **Zocco** se va prezenta în fața ofițerului stării civile, alături de aleasa inimii sale, o vedetă a muzicii ușoare spaniole, **Maria Ortiz.**

● Clubul austriac **Grazer A.K.** a decis să adauge o mică sumă la fiecare bilet pus în vînzare pentru meciurile sale spre a realiza un fond de ajutor pentru celebrul fost internațional, **Rudi Hiden.** Acesta are nevoie de o proteză de construcție specială, spre a putea să păsească **(Hiden** a pierdut un picior în urma unei operații).

● În programul de antrenament al lui **Sormani,** ale cărui dribling și șut le-ați putut admira în finala **„Cupei campionilor europeni",** sînt prevăzute ore de... ciclism. Argentinianul de la **A.C. Milan** efectuează acest antrenament pe velodrom !

● Spre a contribui la răspîndirea fotbalului printre telespectatorii nord-americani, o societate de televiziune din **New York,** a decis să transmită cu regularitate, după înregistrarea pe telerecording, meciuri din campionatele sud-americane.

● Bilanțul **Alf Ramsey** se prezintă excelent. De la preluarea echipei **Angliei,** sir **Alf** n-a înregistrat decît 9 înfrîngeri în cele 70 de partide susținute de actualii campioni mondiali. În rest, 45 de victorii și 16 rezultate de egalitate.

● Printre cei 30 de arbitri care vor conduce meciurile turneului final din Mexic se vor afla 18 „neutri" — „cavaleri ai fluierului" din țări care nu au echipe angajate în întrecere. Să sperăm că spiritul de obiectivitate va fi pe măsura procentului de neutralitate.

● **Leon Semmeling,** căpitanul lui **Standard Liege,** actuala campioană a **Belgiei,** titular al reprezentativei, a fost declarat **„fotbalistul cel mai merituos și... mai simpatic al sezonului".** El a întrecut în clasamentul acestui original concurs pe **Van Moer, Jurion, Devrindt, Van Himst** — colegi de club sau națională. Interesant este că concursul a fost organizat de o fabrică... de whisky.

DIN „GALERIA SUPORTERILOR"

Îi vedeți ? Sînt figuri de suporteri tipici ai cluburilor britanice. Semne distinctive : îmbrăcăminte pestriță și coame lungi. Sînt prezenți în toate tribunele și la toate meciurile ; ei dau cel mai mult de furcă polițiștilor, mulți dintre ei ajung de pe teren la judecătorie și se aleg cu amenzi și chiar zile de închisoare, atunci cînd se dezlănțuie și provoacă incidente pe stadioane, nenumărate cu urmări destul de grave (bătăi, răniți, arestați). Și ponoase trag și cluburile pe care le „susțin" ei. În afară de pagubele produse tribunelor și instalațiilor stadioanelor, mai plătesc și amenzi... Halal suporteri !

ÎN POARTĂ, LA 39 DE ANI, ÎN AL 20-LEA CAMPIONAT

Faimosul **Lev Iașin,** internaționalul sovietic, se află la al 20-lea sezon oficial al său. El apără, cu succes, poarta lui **Dinamo Moscova,** în ciuda vîrstei sale : 39 de ani !... Un sportiv exemplar, înzestrat cu cele mai alese trăsături de caracter, cu o puternică personalitate. Iată o afirmație a sa, plină de semnificație : **„Nu-mi învinovățesc niciodată apărătorii cînd din întîmplare, înscriu în propria lor poartă. Eu sînt, întotdeauna, singurul răspunzător pentru un gol primit".**

CĂPITANUL PĂRĂSEȘTE TERENUL

Aplaudînd, ironic, decizia arbitrului, căpitanul echipei **Mexicului — Pena** — părăsește terenul de joc, eliminat pentru lovirea adversarului său, danezul **Ole Madsen,** în cursul meciului disputat la **Copenhaga,** cu prilejul turneului european al reprezentativei mexicane. Echipa țării-gazdă a C. M. 1970 s-a arătat destul de irascibilă în cursul turneului său pe continentul nostru și comentatorii apreciază că — în afara altitudinii — ...și acesta va fi un obstacol pentru viitorii săi adversari.

CUVINTE ÎNCRUCIȘATE

DEBUTURI

ORIZONTAL 1) A debutat în „A" ca fundaș la Petrolul — În rocadă cu debutantul Mazurachis 2) „Noutatea" din poarta argeșenilor — A debutat ca atacant la „U" Craiova. 3) Holdă — Oraș revenit în prima divizie, după mai mulți ani de „B" — Petre Florescu. 4) Proaspăt debutant al rapidiștilor — Marian Popescu — Cu trepte. 5) A apărut în 1968 în formația Progresului — 0—0. 6) Extremă debutantă în formația bancarilor — Documente. 7) Paul Golescu — Și la Petroiul ! — În aut 8) Dezavantajos — Crișul — Jumătate de pumn ! 9) A apărut prima dată în „A" în poarta Rapidului — Ori. 10) Pe el — Curte ! — Vedetă. 11) Sat oriental — Cartier bucureștean revenit în „B" — Aici. 12) Carte ! — Oraș de debut pentru Nicolae, Balint ș.a. — Toiagul lui Ra. 13) Locul debutului în „A" al lui Cizic și Contardo — Joacă pentru prima dată în „C" (Seria I-a).

VERTICAL 1) Debutant la „U" Craiova — Debutanți ca Baumgartner, Arghișan și Oprea. 2) Are pentru prima dată 2 echipe în „A" — A debutat în 1968 la Vagonul — Aici au debutat Brașovschi și Sima... 3)... iar aici frații Nunweiller — Petru de la Cluj. 4) Până — Echipă din Bălan, debutantă în „C" — Prefix. 5) Una din Cicladе — Orator — Însă. 6) Ștefănescu, pentru Utu — ...Justin, a debutat ca antrenor la Politehnica Iași. 7) A pune mîna — Cu ațe. 8) Orășel în R. P. Ungară — Proaspăt debutant în națională — Scurteică țărănească. 9) „Centrul înaintaș a murit în zori" — Nu mai apare — Cu jumătate de voce ! 10) Dormitor — Verb conjugat de Tractorul — Îți aparține. 11) Scaun ecvestru — Și-a înscris adevăratul debut la „U" Cluj și pe Wembley — A debutat la Crișul. 12) Frate cu Jiul și cu Crișul — Antrenor la Dinamo București. 13) A debutat la „U" Cluj — Aici au debutat Lucaci, Ciutac, Lungu, ș.a.

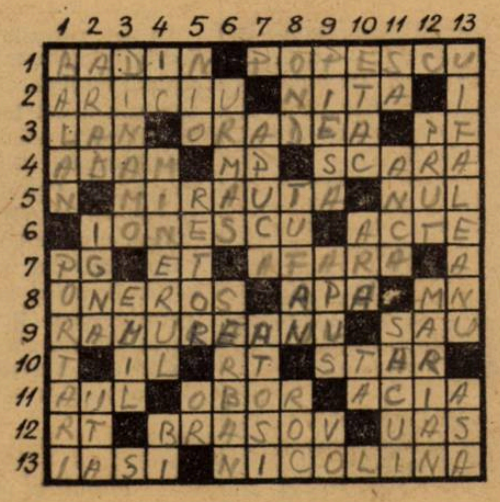

Dicționar : **Uas, Nio, Ond, Roc.**

S. COLOȘENCO

DEZLEGAREA CAREULUI DIN Nr. 157

Orizontal : 1) România — Tufan. 2) Alemannia — Ola. 3) Pac — Elveția — G. 4) Inic — Aetaș — Ah. 5) D.D. — Pătrar — Bui. 6) Al — Rus — Ușor. 7) P — Umăr — C — P.C. — S. 8) Recitaluri — O. T. ! 9) Odesa — Apărare. 10) Sasu — Atalanta. 11) P — Cnuturi — G — U. 12) Ecuador — Atena. 13) R.I. — Roman — I.R.A. 14) Ilie — Isăcescu.

DUPĂ MECIUL ELVEȚIA-ROMÂNIA...

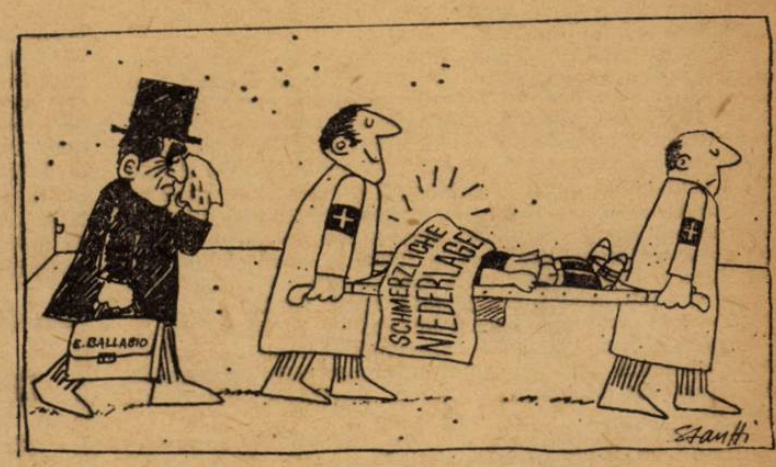

Cum a văzut caricaturistul ziarului „SPORT"-Zürich pe Ervin Ballabio după eșecul echipei elvețiene în fața reprezentativei României (schmerzliche Niederlage = înfrîngere dureroasă).

FOTBAL

REVISTĂ SĂPTĂMÎNALĂ

Redacția și ad-tia : București, Bd. Mărăști 26, sectorul I, telefon 17.55.18

COLEGIUL DE REDACȚIE

Constantin Chiriță, Ștefan Covaci, Gh. Dumitrescu, Pavel Marcu, Aurel C. Neagu (redactor șef), Angelo Niculescu, Andrei Rădulescu, Dumitru Tomescu, Stelian Trandafirescu (redactor-șef adjunct), Radu Urziceanu (secretar general de redacție), Emerich Vogl, Ion Voica, Ion Voinescu.

Prezentarea grafică Liviu Bobocea

MARGINALII LA FINALA „CUPEI CAMPIONILOR EUROPENI"

MILAN, UN „INTER" PERFECȚIONAT

● Formația lui Rocco stăpînește arta accelerării ● O defensivă fără cusur, completată de un contraatac care nu iartă ● Ajax nu putea realiza mai mult ● Un final de sezon favorabil italienilor și fotbalului din Estul Europei

Corespondență specială de la JEAN PHILIPE RÉTH ACKER

SORMANI (Milan)

Am plecat spre Madrid cu convingerea că voi asista la **o finală oficială** a „Cupei campionilor europeni" și nu la **reala finală** a celei mai impozante, mai respectate și mai pasionante întreceri inter-cluburi. După opinia mea, și nu numai a mea, veritabila finală se jucase la Manchester, între oamenii lui Matt Busby și cei ai lui Rocco. Dacă Bobby Charlton și ceilalți virtuoși ai fostei campioane engleze și, pînă la 28 mai, deținători ai trofeului născut din strălucita idee a lui Gabriel Hanot, nu reușiseră să-i oblige pe italieni măcar la un al treilea meci, apoi atunci cu atît mai puțin Ajax va fi capabilă să realizeze așa ceva.

Din tribunele celebrului stadion „Santiago Bernabeu" am avut — minut de minut — confirmarea acestor presupuneri. Pentru roș-negri, întîlnirea cu Ajax a avut o importanță numai și numai fiindcă dispunea de atributele — de fast și atmosferă — ale unei finale. **Ca meci în sine, disputa cu olandezii n-a reprezentat decît un examen de minimă dificultate.** Am avut confirmarea superiorității lui A. C. Milan mai ales prin acea **capacitate de accelerare la comandă,** aidoma unui motor bine pus la punct, care reacționează prompt la fiecare apăsare de pedală. Milanezii au accelerat la început, spre a lua acel avantaj de două goluri : apoi, cînd Ajax a reușit golul, din nou o ambalare a pistoanelor numite Rivera, Sormani, Prati sau Hamrin și o nouă demarare, la două goluri diferență, de colega de întrecere.

Campioana de anul trecut a Italiei și, acum, și a Europei a demonstrat o siguranță admirabilă și o soliditate defensivă demne de superlativul fotbalului modern. Ea numără în rîndurile ei jucători de clasă precum Lodetti, Rivera, Prati — alături de unor fotbaliști de mare experiență numiți Sormani și Hamrin. **Minuind această artă, a îmbinării defensivei fără cusur cu aceea a contraatacului inteligent, rapid și eficace, A. C. Milan a refăcut legătura pe plan continental cu ceea ce a reprezentat cîndva Internazionale.** Dar, pentru mine, Milan reprezintă un plus de finețe și subtilitate, atribute care fac din fotbalul său un spectacol deplin. Un element remarcabil și decisiv pentru realizarea victoriei l-a reprezentat reușita atacului pe perechi realizat de italieni. Amintiți-vă fazele de gol, prezente și pe micile ecrane ale telespectatorilor români : Sormani-Prati ; Rivera-Prati ; Hamrin-Sormani au colaborat ca perfecte tandemuri, care și-au dus pînă la marcarea golului, misiunea.

Să nu-i uităm pe ceilalți finaliști. Prezență inedită în meciul ultim al unei ediții din C.C.E., Ajax poate fi remarcată pentru **fotbalul laborios practicat.** Bună la mijlocul terenului, campioana Olandei s-a stins cu regularitate în preajma careului de 16 metri al italienilor, unde apărarea necruțătoare a acestora i-a asfixiat chiar și cele mai lăudabile intenții. Doar Cruyff s-a arătat în stare să răspundă, la același diapazon, acutelor reușite de maeștrii din orașul Scalei. De altfel, spre a respecta acel adevăr ai obstacolelor învinse pînă la finală, e cazul să spunem că Ajax a avut, indiscutabil, mai ușoară calea spre Madrid. Nürenberg — o echipă total ieșită din formă ; Benfica — un unsprezece care a îmbătrînit ; Spartak Trnava, o formație încă lipsită de experiența marilor meciuri — iată adversari care reprezintă mult mai puțin decît Celtic Glasgow sau Manchester United, „victimele" lui A. C. Milan.

Este normal să ne întrebăm : Ce reprezintă Milan, comparînd-o cu toate celelalte deținătoare ale „Cupei campionilor europeni" ? Dacă raportul cu Internazionale l-am făcut mai sus, aș adăuga că milanezii mi se par de clasa și potențialul lui Real Madrid din ediția 1958, acel Real care învingea atunci pe victorioșii de acum.

Fiindcă această finală închide, în mod tradițional, un sezon iată cîteva considerații asupra lui :

— finalul a reprezentat o ofensivă a fotbalului latin, victorios asupra ambasadoarelor celui anglo-saxon.

— fotbalul englez a înregistrat unele scăderi care l-au eliminat de pe scenele finale ale competițiilor continentale, cu o mică excepție: Newcastle (ajunsă la lupta directă cu Ujpest pentru „Cupa orașelor tîrguri")

– fotbalul din estul european a atras în mod deosebit atenția asupra lui. „Cupa cupelor" în posesia reprezentantei Cehoslovaciei ; victoria juniorilor bulgari în Turneul UEFA ; mult apreciata evoluție a echipei României în cea mai grea, mai echilibrată serie a preliminariilor europene, iată elemente care sprijină această realitate.

PARIS, 3 iunie 1969

A. C. MILAN — AJAX AMSTERDAM 4—1 (2—0)

Au marcat : Prati (min. 7, 40 și 75), Sormani (min. 67) pentru Milan, Vasovici (min. 60, din penalti) pentru Ajax ; stadionul „Santiago Bernabeu" din Madrid ; 50.000 spectatori ; arbitru : Ortiz de Mendebil (Spania).

MILAN : Cudicini — Malatrasi — Anquiletti, Rosato, Trapattoni, Schnellinger — Lodetti, Rivera, Hamrin, Sormani, Prati.

AJAX : Bals — Suurbier (Müller), Hulshoff, Vasovici, Van Duivenbode — Pronk, Groot (Nuninga) — Swart, Danielsson, Cruyff, Keizer.

DATE UNICE PENTRU CUPELE EUROPENE 1969/70

După cum am anunțat, la **Bürgenstock,** lîngă Lucerna (Elveția) are loc zilele acestea **a doua reuniune a președinților de federații europene și a treia consfătuire a secretarilor generali.** Cele două ședințe au caracterul unui schimb de păreri privind mai multe probleme de actualitate și de viitor ale fotbalului european.

În ședința președinților de federații **(4 iunie)** urmează să fie supuse discuțiilor : ● transformarea „Cupei challenge-U.E.F.A." pentru echipele naționale de tineret într-o competiție europeană, care să se dispute paralel și la aceleași date cu campionatul Europei ● trecerea organizării „Cupei orașelor-tîrguri" la UEFA ● extinderea sancțiunilor luate de U.E.F.A. și F.I.F.A. asupra activității interne. Secretarii generali vor lua în discuție **(la 5 iunie) :** ● lista arbitrilor internaționali, urmărirea arbitrilor internaționali la jocuri de delegați ai comisiei de arbitraj ● modificări în regulamentele competițiilor europene. Într-o ședință comună, președinții și secretarii generali vor avea să-și spună părerea cu privire la stabilirea unui calendar european unic. În ce privește cupele europene (a campionilor și cîștigătorilor de cupe) sînt propuse următoarele date : **17 septembrie** și **2 octombrie** pentru 16-imi, **12** și **26 noiembrie 1969** pentru 8-imi, **4** și **18 martie 1970** pentru 4-imi, **1** și **15 aprilie** pentru semifinale, **29 aprilie** pentru finala „Cupei cupelor" și **6 mai** pentru finala „Cupei campionilor europeni". F.R.F. va fi reprezentată de tov. M. Angelescu — președintele federației — și I. Balaș, vicepreședinte.

ÎN CULISELE FOTBALULUI INTERNAȚIONAL

MAX MERKEL LA SEVILLA. Fostul antrenor al echipei vest-germane **F. C. Nurenberg, Max Merkel** — care reușise, în 1968, să cîștige titlul cu echipa sa pentru ca în campionatul următor să clacheze total, a fost angajat de clubul spaniol **F.C. Sevilla. Merkel** a declarat că speră să realizeze aici o performanță deosebită. Între timp, procesul pe care **Merkel** îl intentase clubului **Nurenberg** pentru recuperarea drepturilor sale bănești (contractul său expiră în septembrie) s-a închis, clubul achitînd întreaga sumă fostului său antrenor.

TELEVIZAREA CM DIN MEXIC. După fericita soluționare a conflictului ivit în privința dreptului de transmitere prin televiziune a partidelor din turneul final al CM de anul viitor, acum s-a trecut la pregătirea tehnică a acestor transmisii. În iulie, la **Ciudad de Mexico,** va avea loc o reuniune a tehnicienilor din toate continentele care vor prelua aceste transmisii, inclusiv reprezentanții **Interviziunii** și **Euroviziunii.** Deci putem fi liniștiți ; pe întregul nostru continent vor fi văzute meciurile pasionantului turneu final al CM !

INTERNAȚIONALUL AUSTRIAC HOF LA S. V. HAMBURG. Săptămîna trecută, la **Hamburg,** internaționalul austriac **Hof** a semnat un contract cu clubul local (unde joacă și cunoscutul **Uwe Seeler**). Contractul a fost încheiat pe doi ani și prevede obligația lui **S. V. Hamburg** de a acorda lui **Hof** dreptul de a participa la meciurile naționalei austriece, dacă în ziua respectivă nu este programată etapă de campionat.

INTERNAȚIONALII ELVEȚIENI ÎN VACANȚĂ. Federația de fotbal a **Elveției** a decis să invite pe toți componenții lotului pentru o vacanță de două săptămîni în cunoscuta stațiune **St. Moritz.** În programul lotului este prevăzută o reunire, pentru o săptămînă, la jumătatea lui septembrie. Cu acest prilej **Ballabio** dorește să angajeze și un meci de verificare.

REPETIȚIE GENERALĂ. Cu prilejul actualului lor turneu în **Mexic,** fotbaliștii englezi au făcut o „repetiție generală" a turneului final de la anul. Ei locuiesc în vila care îi va găzdui în 1970, sînt însoțiți de bucătarul care le va prepara meniul atunci, etc. Numai rezultatele de n-ar fi ca acest **0-0** în fața gazdelor cu care și-au început turneul campionii mondiali.

NOUL ANTRENOR AL REPREZENTATIVEI LUXEMBURGULUI. Federația luxemburgheză a angajat, cu acordul forului din **Praga,** pe cehoslovacul **Miroslav Ferki** în funcția de director tehnic al echipei naționale.

MARIO WIDMER

Zurich—3 iunie

ECHIPA BRAZILIANĂ SAO PAULO F.C. VA JUCA ÎN ROMÂNIA

Echipa braziliană SAO PAULO F. C. va întreprinde, în curînd, un turneu în Europa. Turneul îl va începe în **Spania,** la Valencia (26 iunie) și San Sebastian (28 iunie) și îl va continua apoi în **Iugoslavia** (un joc la 5 iulie), **Polonia** (meciuri la 13, 18 și 20 iulie), **ROMÂNIA** (două jocuri, la 27 și 30 iulie), **Turcia** (3 și 10 august) și din nou în **Spania,** unde va participa la un turneu (23 — 25 august) alături de Real Madrid, Las Palmas și F. C. Torino.

Director tehnic al clubului este cunoscutul **Vicente Feola,** fost selecționer unic al Braziliei.

Sao Paulo F. C. a cucerit de 8 ori campionatul statului Sao Paulo.

DIN EVENIMENTELE SĂPTĂMÎNII

TUNISIA—ALGERIA LA... MARSILIA ! Rejucarea meciului din preliminariile C. M. — zona africană, a fost stabilită de F.I.F.A. la 13 iunie la Marsilia, pe un teren gazonat. Primele două jocuri s-au încheiat, cum se știe, cu rezultatele 0—0 la Tunis și... 0—0 la Casablanca.

COMBIN LA A. C. MILAN ? Știrea aceasta a circulat la Madrid, în ziua finalei Cupei campionilor europeni, Milan—Ajax. Nici una din părțile vizate n-a confirmat, dar nici n-a dezmințit.

CELTIC SE VA PREGĂTI ÎN FRANȚA. În cadrul pregătirilor pentru viitorul sezon, campioana Scoției, Celtic Glasgow va susține două partide amicale în Franța : la Nantes cu St. Etienne la 30 iulie și la Marsilia la 2 august cu Olympique Marseille.

SOOS ESTE OPTIMIST Antrenorul echipei Ungariei **Karoly Soos,** este satisfăcut de comportarea și rezultatul din întîlnirea cu Cehoslovacia, în care și-au făcut debutul patru jucători : trei de la Ujpest **(Dunai II** — golgeterul ultimelor două campionate, **Nosko** și **Zambo** — toți de 25 de ani) și unul de la Ferencvaros, **Szöke** (22 ani). **Soos,** care a pronosticat victoria la două goluri diferență asupra Cehoslovaciei (rezultatul a fost... 2—0), crede că Ungaria se va califica pentru Mexic și că va ajunge pînă în semifinale.

CÎȘTIGĂTOAREA „CUPEI CUPELOR" LA CONSTANȚA

Am informat la timp pe cititorii noștri despre programul estival de pe litoral. Revenim cu cîteva amănunte. În primul rînd cu cîteva date definitiv stabilite :

● 26 iunie : **Farul-GVAV Gröningen (Olanda).** Echipa olandeză va susține două jocuri în alte orașe.

● 29 iunie : **Farul-Panseraikos Seres (Grecia).** Cu opt zile înainte Farul va evolua în Grecia, în compania acestei echipe.

● 27 iulie : **Farul-Beeringen (Belgia).** Formația oaspe va mai susține două jocuri în țara noastră.

În ce privește turneul, foarte interesant, de la începutul lui iulie, clubul constănțean a dat formă definitivă programului : **Farul—Sel. Renaniei** (R.F. a Germaniei) și **Petrolul-Slovan Bratislava (cîștigătoarea „Cupei cupelor"),** la 6 iulie ; **Farul—Petrolul** și **Slovan —Sel. Renaniei** la 9 iulie ; **Petrolul—Sel. Renaniei** și **Farul—Slovan** la 12 iulie. La 3 iulie **Slovan** va susține o partidă amicală cu **Farul,** deci înaintea turneului.

În afara acestor întîlniri, Farul mai are perfectate două jocuri cu **Hertha BSC** (Berlinul occidental) între 3—10 august și duce tratative, pentru luna iulie, cu **Feyenoord,** campioana Olandei. În cazul cînd tratativele nu vor duce la un rezultat pozitiv, atunci Farul va trata cu **Wiener Sportklub** și **F.C. Wien.** De asemenea, constănțenii au făcut o ofertă, pentru un joc, clubului **Fenerbahce Istanbul,** pentru începutul lunii iulie.

PRONOSPORT

1. „U" Cluj — Dinamo Buc.	1
2. F.C. Argeș — „U" C-va	1
3. Jiul — Petrolul	1
4. Din. Bacău — U.T.A.	1
5. A.S.A. Tg.M. — Progresul	1
6. Vagonul — Poli. Iași	1
7. Steaua — Farul	1
8. Poiana — Electronica	1
9. Portul — Oțelul Gl.	1
10. Chimia Sv. — Metrom	1
11. Met. Hd. — Electroputere	1
12. Min. B.M. — C.S.M. R-ța	X
13. Gaz met. — C.S.M. Sibiu	X

Numărul viitor al revistei noastre va apărea

JOI 12 IUNIE

la orele obișnuite, cuprinzînd relatări asupra etapelor a 28-a și a 29-a ale Diviziei A

Redacția și administrația : bd. Mărăști nr. 26, București. Tiparul : I. P. Informația ; str. Brezoianu 23—25.

PROLETARI DIN TOATE ȚĂRILE, UNIȚI-VĂ!

FOTBAL

REVISTA SĂPTĂMINALĂ
ANUL IV
159
JOI
12 IUNIE 1969
12 PAGINI
2 LEI

U.T.A. SAU DINAMO? ACEASTA-I ÎNTREBAREA...

Săritura spectaculoasă a lui **DUMITRACHE** simbolizează parcă saltul făcut ieri de acesta spre titlul de golgeter și ambiția dinamovistă de a-l ajunge pe lider.
Foto: **S. BRAȘOVEANU**

ECHIPA BRAZILIEI, LA BUCUREȘTI, ÎN 1971!

CITIȚI ÎN PAG. 12

De vorbă cu dl. JOAO HAVELANGE,

președintele Confederației braziliene de sport, aflat în vizită în țara noastră

O SELECȚIONATĂ ÎN IUGOSLAVIA

Pentru data de 18 iunie a fost invitată în Iugoslavia o echipă românească pentru un meci amical, în compania unei reprezentative a Voivodinei. Meciul urmează să aibă loc la Novi Sad sau Vrșeț. Se va deplasa o selecționată divizionară B, în care antrenorul C. Braun-Bogdan a inclus jucătorii: **Ghiță (Gornea) — Lupescu, Nunweiller IV, Pojoni, David (Birău, E. Naghi) — Dinu** (Rapid), **Libardi (Petescu) — D. Ene, Grozea, Mureșan, Jercan (Axente, Cociș.**

COMPETIȚII ȘCOLARE

PITEȘTI

VICTORIOASĂ: O ANTRENOARE!

C.N.E.F.S. Pitești, în colaborare cu Consiliul Municipal al Pionierilor, a organizat o atractivă competiție dedicată elevilor școlilor generale. Au fost angrenate 20 echipe.

Întrecerile s-au bucurat de un sprijin unanim din partea organizatorilor și conducerilor școlilor. De asemenea, echipele s-au prezentat mulțumitor, observîndu-se de la etapă la etapă, un evident progres din punctul de vedere al calității.

Finala competiției a avut loc între echipele Școlilor generale nr. 8 și nr. 9. Ele au fost, de altfel, cele mai bune echipe din competiție. Elevii școlii generale nr. 8 — pregătiți de profesoara de educație fizică **Ioana Tufeanu** — au învins cu scorul de 3—0.

ILIE FEȚEANU
corespondent

Echipa Grupului școlar profesional Independența-Sibiu

ÎNTRE LICEENI ȘI UCENICI

SIBIU

În această primăvară, elevi ai liceelor și școlilor profesionale din Sibiu, au participat la un campionat al lor, separat de cel al juniorilor. Competiția a început la 1 aprilie și s-a încheiat de curînd. Locul I în seria liceelor a revenit echipei **Liceului agricol**, antrenată de prof. **Marin Rădoi.** Cealaltă serie (școli profesionale) a evidențiat formația **Grupului școlar Independența**, antrenată de prof. **Constantin Butollo.** Finala a fost cîștigată cu 2—1 de elevii Grupului școlar, golurile fiind marcate de **Cîrstea, Netca** și respectiv **Giurgiu**, trei dintre cei mai talentați jucători ai celor două echipe.

ILIE IONESCU
corespondent

ORADEA

ECHIPA ȘCOLII GENERALE NR. 14

Încă în toamna anului 1968, în municipiul Oradea, Inspectoratul școlar, Consiliul Municipal al Pionierilor, în colaborare cu Consiliul Municipal pentru Educație Fizică și Sport Oradea, și-au întocmit programul de desfășurare a campionatului republican al școlilor generale la fotbal. La acest campionat s-au înscris 17 echipe de pe raza municipiului Oradea care au fost împărțite în 4 grupe, iar competiția s-a desfășurat sistem turneu, turul în toamnă și returul în primăvară, asigurîndu-se elevilor un bogat program competițional.

Finala etapei municipale a avut loc pe stadionul Crișul. Echipa Școlii generale nr. 14 s-a dovedit mai bine pregătită și a învins echipa școlii generale nr. 8 cu 2—0, devenind astfel campioana municipiului Oradea pe anul 1968—69.

Succesul obținut de această echipă se datorește în mare parte și preocupării deosebite și pricepute a profesorului **Leontin Cardoș.**

După terminarea acestui campionat, comisia municipală de fotbal a început organizarea ediției a II-a a Campionatului inter străzi pentru copiii din municipiul Oradea, în scopul depistării elementelor talentate. Campionatul va începe în a doua parte a lunii iunie.

ALEXANDRU RACZ
Președintele C.M.E.F.S. Oradea

ECHIPA DE FOTBAL A ȘCOLII GENERALE nr. 14 ORADEA

În picioare: (de la stînga la dreapta): prof. Cardoș Leontin, Pleș Atila, Sas Ludovic, Baizat Andrei, Jenei Francisc, Rehus Mihai, Burda Francisc, Naghy Zoltan, Cortis Ioan, Briscan Gheorghe, Borza Emil.

În rîndul de jos: Köszegi Iosif, Csöke Geza, Gecse Attila, Covaci Alexandru II, Covaci Alexandru I, Todea Iosif.

Cu mingea: Miskolczi Ioan și Peleș Ioan.

De pe cuprinsul țării

TRIALURI PENTRU NOUL CENTRU DE INIȚIERE

Și în Brăila a luat ființă, recent, un centru pentru inițierea copiilor în tainele fotbalului. Constituit pe lîngă asociația sportivă **Comerț**, noul centru și-a început activitatea, cum era și normal, prin cîteva trialuri, care se desfășoară și în prezent.

Ca antrenor principal al centrului a fost numit **M. Oprea.** Pregătirile viitorilor fotbaliști se vor efectua pe stadionul „1 Mai".

NICOLAE COSTIN
corespondent

DOUĂ CAMPIOANE

● Opt echipe au participat la campionatul municipal Satu Mare, ediția 1968/1969. Titlul a revenit echipei Someșul II (antrenor: **Iosif Slivăț**) care a manifestat pe parcursul celor 14 etape o pregătire superioară celorlalte competitoare.

● Și campionatul de juniori (organizat pe două serii a cîte 10 echipe) și-a desemnat învingătorul. Este Olimpia Satu Mare (antrenor: **L. Iacob**). Pentru a intra în posesia titlului, Olimpia a trebuit să învingă pe cîștigătoarea seriei a doua — Recolta Urziceni. Cum primele două meciuri s-au încheiat cu cîte o victorie la limită pentru fiecare, în a treia partidă sătmărenii au cîștigat la scor: 3—0.

ZOLTAN KOVACS
corespondent

GATA PENTRU BARAJ

Recent a luat sfîrșit primul campionat de fotbal al orașului **Reghin**, la care au participat 8 echipe.

Finalmente locul I și dreptul de participare la barajul pentru promovarea în campionatul județean a revenit reprezentantei fabricii de cărămizi Suseni. Iată lotul echipei cîștigătoare: C. Sarosi, S. Sarosi, Cengher, Braic, Ajtai, Jenei, Mărcuș, I. Suceavă, G. Suceavă, Szekely, Madaras, Șerbănuț, Moldovan, Negrea și Baricu.

LIVIU MAIOR
corespondent

O PREOCUPARE: ARBITRII

● Zilele trecute, C.J.E.F.S. Mehedinți a procedat la reorganizarea biroului Colegiului județean al arbitrilor de fotbal. Ca președinte a fost ales **Sever Drăgulici.** În ședința de constituire, noul birou s-a angajat față de Consiliul Județean pentru educație fizică și sport să conducă activitatea arbitrilor mehedinteni cu toată abnegația și competența pentru a putea contribui prin aceasta la ridicarea calității arbitrajelor prestate de arbitrii mehedinteni.

● De curînd a luat sfîrșit în municipiul T. Severin examinarea arbitrilor înscriși pentru obținerea categoriei a II-a. Șapte din arbitrii de categoria a III-a au reușit să mulțumească cu răspunsurile lor exigența comisiei examinatoare, fiind avansați la categoria imediat superioară. Dintre aceștia menționăm pe Ionel Vlad — fost jucător în Divizia B, Cornel Dăncău, Nicolae Badea.

● Început în toamna anului 1968, cursul de pregătire a unor noi arbitri (stagiari) a luat sfîrșit. Săptămîna trecută a avut loc examenul de absolvire. Șapte din cei zece elevi cursanți, au întrunit sufragiile obținerii carnetului de arbitru stagiar: Ing. I. Alexandrov, I. Alexici, C. Moraru, A. Popescu, C. Trăistaru, Al. Vișan și I. Zaharia (fost jucător de Divizia B — component al echipei Metalul).

GH. MANAFU
corespondent

DAN CARTAS, București. În partida România — Cehoslovacia disputată la București, în 1965, în cadrul preliminariilor C.M.-1966, golul victoriei noastre a fost înscris de Matei Iancu. Am aliniat următorul „11": Haidu — Popa, Hălmăgeanu, C. Dan, Greavu — Ghergheli, N. Georgescu — Pîrcălab, Mateianu, Sasu, S. Avram.

LAZĂR ROIBU, București. Cel mai bun loc ocupat de Politehnica (C.S.M.S.) Iași în Divizia A a fost la finele campionatului 1965—66: locul III. În campionatul următor a retrogradat...

IONEL MECHEȘ, com. Tîrnova, jud. Arad. În partida Petrolul — U.T.A. 2—1, jucată la 10.IX.1967 la Ploiești, U.T.A. a prezentat pe: Gornea — Birău, Bacoș, Lereter, Czako — Petescu, Jac (min. 75: Fl. Dumitrescu) — Șchiopu, Tr. Popescu, Domide, Axente. Cu prilejul meciului Jiul — U.T.A., 2—1, disputat la 26.XI. 1966 la Petroșani, arădenii au aliniat echipa: Gornea — Birău, Bacoș, Lereter, Meikas — Petescu, Chivu — Șchiopu, Pop, Axente, Fl. Dumitrescu (min. 81: Jac).

NICOLAE OLARU, Pitești. Beckenbauer joacă la echipa Bayern München, are 26 de ani, este căsătorit și are trei copii.

TITI MUȘAT, Mizil. 1. Da, Sorin Avram și-a îndeplinit „norma" pentru a deveni maestru al sportului. După cum ni s-a comunicat, dosarul său a fost trimis federației de specialitate care rămîne să decidă. De ce nu joacă în echipa sa, Steaua? Antrenorul este singurul care hotărăște dacă va fi sau nu folosit. Poate că nu este în formă (în viața unui fotbalist există și astfel de perioade), poate că nu mai corespunde cerințelor pretinse postului său. Numai antrenorul — repetăm — are latitudinea să stabilească fotbaliștii ce vor fi folosiți într-un meci sau altul. 2. Creiniceanu s-a născut la 1.II.1939. 3. Tuturor fotbaliștilor de la Steaua le puteți scrie pe adresa clubului: Calea Plevnei nr. 114, București.

COSTIN DRAGU, Buzău. 1. Nu, nu s-a strecurat nici o greșeală: în ediția 1956-57 a C.C.E., la Sofia, Dinamo București a pierdut cu 1—8 în fața echipei T.D.N.A. și a cîștigat la București, cu 3—2. 2. În întîlnirile directe Dinamo București — Rapid, cele mai mari scoruri le-a realizat Dinamo: 5—1 (1951) și 4—0 (1957-58). De regulă, aceste jocuri s-au încheiat la diferențe de un gol, maximum două. Cea mai categorică victorie a Rapidului: 5—2, realizată în campionatul 1948-49.

MIHAI GROZAV, Timișoara. Iată rezultatele înregistrate de-a lungul anilor între U.T.A. și Politehnica Timișoara: 1948-49 2—0 și 0—0, 1950 4—0 și 1—2, 1951 2—2 și 3—0, 1953 0—0 și 2—0, 1954 1—1 și 0—4, 1955 1—0 și 4—1, 1956 1—2 și 3—2, 1957-58 3—3 și 2—2, 1958-59 1—1 și 2—1, 1960-61 3—2 și 1—1, 1961-62 0—1 și 1—1, 1962-63 3—2 și 1—1, 1963-64 2—1 și 3—3, 1965-66 0—0 și 0—1. (În 1952, 1959-60 și 1964-65, Politehnica a activat în Divizia B). Deci 28 de meciuri, 11 revenite arădenilor, 5 timișorenilor, iar 12 — încheiate la egalitate. Golaveraj: 46—34 în favoarea textiliștilor.

HOTĂRÎRI ALE COMISIEI DE COMPETIȚII ȘI DISCIPLINĂ A F. R. FOTBAL

Ședința din 5 iunie 1969

— Echipa de fotbal Ideal Cernavodă a fost suspendată pe două etape pentru că la jocul Ideal Cernavodă — Fl. roșie Buc. din 1 iunie 1969, jucătorii acestei echipe au lovit în mod grav pe arbitrul jocului, incitînd și spectatorii care au sărit și l-au lovit pe arbitru. Jocul în cauză fiind întrerupt în minutul 88 pentru că arbitrul a fost pus în imposibilitate de a mai conduce, a fost omologat cu rezultatul de 3-0 în favoarea echipei Fl. roșie București. Contestația introdusă la acest joc de echipa Ideal Cernavodă a fost respinsă ca neîntemeiată, deoarece echipa Fl. roșie Buc. a avut trecuți pe foaia de arbitraj șase jucători sub 23 ani, dintre care doi juniori.

— Jocul Celuloza Călărași — I. M. U. Medgidia din 1. VI. 1969, nedisputat deoarece echipa I.M.U. Medgidia nu s-a prezentat la joc ca urmare a unui accident de autobuz a fost reprogramat pe data de 12 iunie 1969, ora 18.

— Partida Foresta Fălticeni — Textila Buhuși din 1. VI. 1969, nedisputată fiindcă echipa Textila Buhuși nu s-a prezentat la joc, a fost omologată cu rezultatul de 3-0 în favoarea echipei Foresta Fălticeni.

— Au fost respinse contestațiile introduse de echipele: Chimia Tr. Măgurele la jocul cu Caraimanul Bușteni și Chimia orașul Victoria la jocul cu Carpați Brașov, deoarece nu au fost taxate regulamentar și nici întemeiate.

— A fost respins apelul introdus de echipa de fotbal Gloria Fundeni, jud. Ilfov, cu privire la jocul cu Cinematografia Buftea, fiind tardiv introdus și neîntemeiat.

— A fost admis apelul introdus de echipele I.A.S. Laza și Metalul Birlad, cu privire la hotărîrea comisiei de fotbal a județului Vaslui prin care acestea erau scoase din campionat pentru că nu s-au prezentat la un joc din cadrul „Cupei României", fiind întemeiat. În consecință ambele echipe vor fi programate să-și susțină jocurile nedisputate din cauza aplicării sancțiunii, la o dată ce va fi stabilită de comisia județeană de fotbal, însă în așa fel ca ele să se dispute pînă la 15 iunie 1969.

— A fost respins apelul introdus de echipa de fotbal Siretul Bucecea, jud. Botoșani, cu privire la jocul cu Voința Botoșani, fiind neîntemeiat. Se menține decizia comisiei județene cu privire la omologarea jocului cu rezultatul de pe teren.

— A fost aprobată cererea secției de fotbal Fabrica de conserve Caracal de afiliere la F. R. de Fotbal.

— S-a ratificat hotărîrea secției de fotbal C.I.L. Rm. Vîlcea de a retrage echipa din campionatul Diviziei C, seria a IV-a, urmînd ca jocurile acesteia din 1, 8, 15 iunie 1969 să fie omologate cu rezultatul de 3-0 în favoarea fiecărei din echipele adverse.

— A fost admisă cererea secției de fotbal Minerul C.-Lung Muscel cu privire la neprezentarea echipei sale la jocul cu Comerțul Alexandria din 8 iunie 1969 pe considerentul că nu mai are jucători și condiții de deplasare, urmînd ca partida respectivă să fie omologată cu rezultatul de 3-0 în favoarea echipei Comerțul Alexandria.

— Analizînd desfășurarea jocului de Divizia A Dinamo București — Progresul București din 1 iunie 1969, comisia a hotărît:

— suspendarea jucătorului *Mândoiu Aurel* de la Progresul pe timp de două etape pentru lovirea intenționată a arbitrului cu mingea;

— sancționarea jucătorilor *Dumitrache Florea* de la Dinamo și *Tarălungă Teodor* de la Progresul cu ultim avertisment, pentru gesturi nesportive;

— sancționarea secțiilor de fotbal Dinamo și Progresul cu ultim avertisment pentru insuficientă muncă de educare cu jucătorii.

— Pentru diferite abateri de la disciplina sportivă săvîrșite în timpul jocurilor au fost sancționați următorii jucători:

— *Hajnal Iuliu* — A.S.A. Tg. Mureș, *Flekacs Dominic* — Victoria Caransebeș, *Martin Petre* — Gloria C.F.R. Galați și *Schwarz Andraș* — Tehnofrig Cluj, cu avertisment;

— *Cotarcă Dorel* — C.F.R. Arad, *Pleian Ion* — Metalul Hunedoara, *Popescu Horia* — Electroputere Craiova, *Popescu Victor* și *Irimia Gheorghe* — Minerul C. Lung, *Vasilache Ion* — Cimentul Bicaz, *Dănilă Ion* — Fulgerul Dorohoi, suspendați pe o etapă;

— *Muresan Ion* — A.S.A. Tg. Mureș și *Deselnicu Petre* — Universitatea Craiova, suspendați pe două etape;

— jucătorul *Matyus Mihai* de la Șoimii Timișoara a fost suspendat pe trei etape, fiind recidivist.

Jucătorul *Odaglu Vasile* de la Delta Tulcea eliminat din joc, nu a fost sancționat deoarece fapta sa nu a constituit o abatere de la disciplina sportivă ci o greșeală tehnică.

FORMULA DIVIZIEI C

RECLAMĂ O REVIZUIRE

Între 20 și 22 iunie va avea loc, după cum s-a anunțat, ședința Comitetului Federal, menită să abordeze cîteva din importantele probleme ale activității fotbalistice, atît prin prisma vieții competiționale pe anul 1968/69, cît și prin obiectivele generale ale perioadei care urmează. Cum una dintre principalele meniri ale Comitetului Federal rămîne aceea de a dezbate problemele de largă perspectivă ale fotbalului nostru, credem că ar fi cazul ca pe agenda proximei ședințe să se înscrie și analizarea sistemului competițional intern actual, pentru că, după opinia noastră, el necesită o restructurare impusă de realități. În rîndurile care urmează ne îngăduim să discutăm o serie de aspecte și fapte care demonstrează necesitatea unor modificări la anumite nivele, făcînd și cîteva sugestii.

Este recunoscut că activitatea competițională prezintă două sectoare bine distincte, a căror viață decurge una din alta : **fotbalul de masă și fotbalul de performanță.**

La noi, primul sector este reprezentat de campionatele județene și orășenești, precum și de competițiile rezervate tinerilor jucători (copii și juniori), inclusiv întrecerile destinate elevilor școlilor de toate gradele. Deși mai au încă nevoie de o substanțială îmbunătățire organizatorică, deși nu au ajuns încă la un stadiu de maturizare (în special activitatea școlară) — cauzate mai ales de prea dese schimbări în modul de organizare și disputare —, totuși se poate afirma că acest sector oferă garanția cuprinderii unei mase cît mai mari și a unei „producții" de jucători susceptibili să intre în eșalonul performanței. **Toate acestea duc — ținînd seama și de capacitatea fotbalului nostru din toate punctele de vedere — la concluzia că aici se stabilește hotarul dintre fotbalul de masă și cel de performanță.**

De altfel, chiar caracteristicile modului de organizare pe formula divizionară impune acest hotar.

În cazul nostru, prima treaptă a ierarhiei competiționale care urmărește calitatea este Divizia C. Îndeplinește ea, în formula actuală, funcțiile pentru care a fost creată ? O scurtă analiză ne va edifica.

În momentul de față, Divizia C, angajează 128 de echipe împărțite în 8 serii. **Formula aceasta ni se pare mult prea largă pentru posibilitățile și chiar necesitățile fotbalului nostru.** Mai mult chiar, ea contravine unui principiu de bază atunci cînd este vorba de atins calitatea. **Aceasta se obține prin restrîngere, prin selecționare severă și nu prin „umflare", prin sporirea exagerată a numărului echipelor.** În actuala situație a dispărut și bruma de calitate pe care ar fi asigurat-o în orice caz o formulă mai restrînsă, mai echilibrată.

Și acest lucru, mai mult decît orice alte considerații, îl dovedesc clasamentele celor opt serii, expresie obiectivă, cifrică, a diluării nivelului calitativ al Diviziei C. **Între echipe există diferențe stridente, ca să nu spunem inadmisibile, într-un campionat divizionar.** Judecați și dv : în toate seriile, între prima clasată și o formație de mijlocul clasamentului se înregistrează **o diferență de minimum 10 puncte !** Deci, nici măcar jumătate din numărul echipelor unei serii nu poate ține pasul cu o asemenea competiție. Să mergem însă, mai departe la acest capitol. **Diferența dintre prima și ultima clasată din fiecare serie ajunge, în unele cazuri, la 24 puncte (seria a II-a), 34 (seria a IV-a) și CHIAR 43 DE PUNCTE (SERIA I) !** Clasamentele „spun" și alte lucruri elocvente, dar ne oprim la cele două exemple citate pentru că ni se par suficiente pentru a demonstra discrepanța de valoare dintre echipe în actuala formulă.

Această situație alarmantă derivă din realitățile existente la cele mai multe din echipele divizionare C. **Mai mult de jumătate dintre ele nu dispun de baza materială necesară prezentării unei echipe bine instruite, cu loturi corespunzătoare numeric și valoric.** Înțelegem perfect de bine dorința, orgoliul multora dintre secțiile de fotbal de a fi reprezentate în Divizia C, dar nu putem fi de acord cu o supraestimare a posiblităților lor. Pentru că la această concluzie se ajunge cercetînd situația majorității divizionarelor C.

În sprijin vin o serie de fapte relevate de actualul campionat. Citățm cîteva dintre ele :

● Terenurile, în general, nu corespund cerințelor unor jocuri divizionare. Situația este cvasi-generală. Cîmpul de joc lasă mult de dorit, cum este cazul terenurilor pe care joacă **Electrica** și **I.T.C. Constanța** sau **Progresul Brăila**, pentru a cita puține cazuri.

● Instalațiile anexă (vestiarele pentru jucători și arbitri etc.) se prezintă în condiții foarte proaste. La **„Penicilina"-Iași**, de exemplu, arbitrii sînt nevoiți să se dezbrace într-o gheretă, printre diferite unelte și găleți, iar la **„Minerul"-Baia Mare** conducătorii de joc sînt invitați să se echipeze într-o încăpere (mai curînd bucătărie) a îngrijitorului de teren...

● Pînă la 1 iunie, **federația a sancționat nenumărate echipe cu ridicarea dreptului de organizare, dictînd 39 etape de suspendare a terenurilor respective,** din cauza diferitelor incidente. De altfel, măsurile de organizare, ordine și securitate a arbitrilor nu prea intră în preocupările secțiilor de fotbal din Divizia C.

● Două echipe s-au retras din campionat : **C.I.L. Rm. Vîlcea** și **Minerul Cîmpulung (Muscel)**, o a treia a fost exclusă pentru neprezentări (3 la număr) : **Unirea Negrești !** Alte două echipe nu s-au prezentat la cîte un meci : **Textila Buhuși** cu **Foresta Fălticeni** și **Minerul Baia Sprie** cu **C.I.L. Sighet.**

Sistemul actual nu asigură nivelul calitativ așteptat

Prea multe echipe „necoapte" pentru Divizia C

Cifre și fapte edificatoare — diferențe stridente

Propunem o formulă cu 4 serii

Poate intra în discuție și Divizia B !

Pentru o apropiere valorică între Diviziile A, B și C

● În 28 de etape s-au înregistrat **117 CONTESTAȚII** (din care numai 10 au fost fondate)! Motivele contestațiilor dovedesc necunoașterea regulamentelor, goana după rezultate și formularea lor frizează foarte des ridicolul. Cîteva exemple : **„Echipa X nu are cei 5 jucători sub 23 de ani în formația de joc"** (regulamentul nu pretinde acest lucru) ; **„Contestăm întreaga echipă pentru că jucătorii nu au trecută pe carnet... electrocardiograma"** (nu-i nevoie) ; **„Contestăm întreaga echipă pentru că pe carnetele de legitimare la rubrica viza medicală nu este aplicată... ștampila rotundă" !?...**

Adăugînd și faptul esențial că **marea majoritate a echipelor nu beneficiază de asistența tehnică a unor specialiști calificați,** rezultă că — din păcate — în actuala Divizie C prea puține sînt echipele care îndeplinesc condițiile unei competiții de performanță.

Faptele pledează, deci, pentru **O REVIZUIRE A FORMULEI, pentru o restrîngere a ei în scopul obținerii acelui grad de valoare pe care-l impune însăși existența ei, rolul de a forma — ca prim eșalon — jucătorii apți să urce pe scara consacrării,** răspunzînd astfel și cerințelor fotbalului nostru pe plan general.

În această ordine de idei. APRECIEM CĂ FORMULA ACTUALĂ NU ESTE VIABILĂ ȘI CĂ REDUCEREA EI LA 4 SERII, DE PILDĂ, AR CORESPUNDE MAI BINE POSIBILITĂȚILOR, REALITĂȚILOR ȘI CERINȚELOR FOTBALULUI NOSTRU. CREDEM CĂ ACESTE PATRU SERII AR TREBUI ALCĂTUITE DUPĂ CRITERIUL ZONAL, EVITÎNDU-SE ASTFEL DEPLASĂRI PREA LUNGI.

Ce pledează pentru o formulă restrînsă ?

1. Ridicarea nivelului calitativ al competiției, posibil numai în condițiile existenței unor **FORMAȚII BINE ORGANIZATE, CU RESURSE MATERIALE CORESPUNZĂTOARE** nivelului competițional, cu performanțe la activ demonstrate de însăși comportarea lor în campionat, cu posibilități de pregătire a unor loturi mai omogene și mai apropiate de nivelul Diviziei B.

2. **NEVOILE DE INSTRUIRE AR FI MAI UȘOR DE ACOPERIT PENTRU JUMĂTATE DIN NUMĂRUL ACTUAL DE DIVIZIONARE C,** dat fiind faptul că în general fotbalul nostru nu dispune în momentul de față de atîția antrenori cît pretinde prezentul sistem competițional.

3. **MUNCA DE ORGANIZARE, DE CONTROL ȘI ÎNDRUMARE AR FI MULT ÎNLESNITĂ,** federația și organele sale, ca și asociațiile sportive avînd posibilități mai mari de cuprindere și rezolvare.

4. **ECHILIBRUL ÎNTRECERILOR ESTE MAI ACCENTUAT** și, implicit, interesul pentru ele crește, asigurînd astfel și un număr mai mare de spectatori. În prezent foarte multe meciuri divizionare C se desfășoară în cel mai desăvîrșit anonimat.

5. **SIMPLIFICAREA SISTEMULUI DE PROMOVARE** care, în fond, înseamnă și stimularea absolută a învingătorilor celor patru serii. Este normal ca o echipă care luptă și cucerește primul loc să obțină, drept răsplată, și dreptul de promovare automată în Divizia B. **Or, în actuala formulă intervine — fatal — încă un hop — barajul.** În care, pentru că în fotbal orice este posibil, pot interveni inechități accidentale, des întîlnite în jocuri decisive.

Credem că o asemenea formulă ar putea constitui o bază de discuție pentru Comitetul Federal. **BINEÎNȚELES CĂ SOLUȚIA LA CARE SE VA AJUNGE VA TREBUI SĂ FIE ANUNȚATĂ DIN TIMP, IAR FORMULA DE DISPUTARE BINE PREGĂTITĂ, JUDICIOS ȘI CU TOATĂ RĂSPUNDEREA PUSĂ ÎN PRACTICĂ.** În orice caz, **Divizia C are nevoie de o altă formă competională decît cea actuală, care se dovedește a fi departe de rostul competiției nr. 3 dintre întrecerile de regularitate ale fotbalului nostru.**

Și pentru că tot sîntem la acest capitol, al adaptării cît mai exacte a sistemului competițional la nevoile și situația reală a fotbalului din țara noastră, **considerăm că ar trebui abordată** — sub formă de sondaj și consultare, **și formula Diviziei B pentru că și aici constatăm — este drept — într-un procent mai redus, o diluare valorică.** Se înregistrează, de asemenea, diferențe prea mari de puncte și comportare între echipe, ceea ce fragmentează cele două serii în sectoare total diferite : de o parte **un număr foarte mic de candidate la primul loc, iar pe de altă parte, unul foarte mare care luptă pentru evitarea retrogradării.** Mai mult, există diferențe evidente între cele două serii, în favoarea seriei a II-a.

În plus, chiar și **cîștigătoarele de serii,** și, deci, promovate de drept în Divizia A, deși au reușit deseori victorii autoritare, la mare diferență de puncte, în cadrul Diviziei B, **s-au dovedit prea debile pentru Divizia A** și aproape cu regularitate au făcut calea întoarsă după un stagiu de numai un an în prima categorie.

În asemenea condițiuni, ideal ar fi să se ajungă la **O SINGURĂ SERIE ȘI ÎN DIVIZIA B,** ceea ce ar favoriza **O CONCENTRARE A ELEMENTELOR DE CERTĂ VALOARE, REUNIREA CU ADEVĂRAT A CELOR MAI REPREZENTATIVE FORȚE ȘI, ÎN FINAL, O RIDICAREA A STANDARDULUI TEHNIC AL „SECUNDEI", APROPIIND-O DIN ACEST PUNCT DE VEDERE DE SORA EI MAI MARE.** Desfășurîndu-și întreaga activitate de instruire și jocuri după modelul Diviziei A, fiind solicitate mult mai intens de-a lungul întregului campionat prin gradul de dificultate și duritate mai mare al partidelor, promovatele în prima divizie s-ar prezenta cu un potențial superior celui actual și n-ar mai fi, de la început, candidate la retrogradare.

●

ȚELURILE FOTBALULUI NOSTRU PE PLAN INTERNAȚIONAL, MAI PREGNANT APĂRUTE ÎN ACTUALUL SEZON, IMPUN ȘI O SPORITĂ EXIGENȚĂ, EFORTURI MAI MARI PENTRU CA INDICELE DE CALITATE SĂ CREASCĂ ÎN MOD CORESPUNZĂTOR LA TOATE EȘALOANELE ACTIVITĂȚII INTERNE DE PERFORMANȚĂ.

Petre GAȚU
Eftimie IONESCU

Carnet

ENIGMISTICĂ

de EUGEN BARBU

Cînd cineva mi-a cerut mai demult să fac un pronostic în ce privește soarta campionatului actual, desemnînd adică pe campioni și pe cei mai primejduiți să cadă din prima Divizie a țării la fotbal, mi s-a părut că lucrurile stau mult mai clar decît voiam eu să las să se înțeleagă, dînd ca lider la sfîrșitul încărcatului sezon de primăvară pe **Dinamo București.** Intra într-o socoteală elementară valoarea individuală a jucătorilor și aici mi se părea că **U.T.A.** este net dezavantajată. Mi s-a calculat că la o asemenea distanță de puncte, era greu de presupus că arădenii nu vor rezista pe prima poziție a clasamentului. M-am gîndit atunci că vîrsta liniei de mijloc a textiliștilor își va spune un cuvînt greu în sens negativ către sfîrșitul campionatului și ăsta era compartimentul cel mai valoros al adversarilor bucureștenilor. Previziunile s-au adeverit din nefericire pentru liderii actuali. **U.T.A.** a pierdut puncte după puncte, dintre care cele lăsate **Vagonului,** mi se par și astăzi de domeniul fanteziei. În sfîrșit...

Duminică seara la Bacău, așa cum era de prevăzut și cum, cu mare greutate s-a adeverit, arădenii părăseau terenul uciși pur și simplu de șutul lui Ene Daniel. Tranzistoarele anuntau pe de altă parte că la Cluj, atacul furibund și continuu al **Universității** nu dăduse roadele așteptate. Băieții din Ștefan cel Mare se apropiaseră cu pași de lup de plasa liderului. Totul începea să semene cu un splendid Simenon de ultima oră dacă mai adăugăm că de la Tîrgu-Mureș se auzea oftatul de satisfacție al galeriei care sublinia înfrîngerea, și ea scontată, a **Progresului,** ce rezistase eroic o repriză și ceva. Din Pitești alte aclamații vesteau că **Argeșul** s-a apropiat și el de poalele bucureștenilor și că-i trag usurel în jos. Dar iată că și **Jiul,** cu voie, ori fără voie, a contribuit cu un capitol la sporirea acestui final senzațional de campionat. Cele trei goluri administrate **Petrolului** i-a adus pe aceștia în marginea prăpastiei, pentru că viitorul meci îl vor disputa la București (vreau să zic s-a disputat, anticipînd data apariției acestor rînduri) cu **Dinamo** care în mod normal nu poate fi înclinată la vreo concesie sentimentală din motive de... titlu.

Și cu asta ajungem la partea delicată a chestiunii. Ultima săptămînă a campionatului ne introduce direct într-un infern de patimi pe care numai Dumnezeu le poate stăpîni. La București, la Ploiești și la Pitești vor fi oameni foarte mulți în stare să cheme vrăjitorește forțe oculte în ajutorul favoriților, al iubiților jucători, amenințați de spectrul retrogradării. Cine va scăpa din cursa morții nu vom ști decît duminică, cine va cîștiga la potou, de asemenea.

Pentru ziariști situația oferă prilej de speculații excelente și cum se spune, e o pîine de mîncat. Mai greu va fi pentru jucători, antrenori, conducători de club și suporteri. Ei au în față șapte vaci slabe și prilejul să treacă pe la ASCAR, dacă nu chiar pe la bisericile cele mai apropiate. Dar vina exclusivă pentru această situație (mă gîndesc la echipele din subsolul clasamentului) o poartă, cred eu, mai întîi jucătorii. Iată cazul **Argeșului.** Ce situație sinistră ! Anul trecut să te bați pentru titlu și acum să te zbați ca peștele pe uscat. De ce ? Descompletarea echipei, intrarea pe ușa din față a chefului și zizania cea mai nedorită între parteneri. Măsurile spectaculoase, suspendările, eliminările, revenirile, nu trădează decît o criză începută de mult. La **Petrolul** degringolada este mai mult o maladie de schimbarea pielii, ploieștenii fiind cei mai de scuzat, cît privește pe bucureșteni, aici de ani de zile lupta pentru evitarea scufundării se duce constant și tenace. Trebuie schimbată optica și politica de cadre.

Dar să ne întoarcem la cele spuse cu două paragrafe mai sus : delicata chestiune a patimilor. Sperăm că arbitrajele străine vor continua, că observatorii federali vor supraveghea cu discreție și competență ca nu cumva, pe ici, pe colo, dracul cel șchiop să-și vîre coada. Ar fi păcat și de noi și de cei prinși cu mîța în sac. Presa, oricum, va fi cu ochii în patru...

RADIOGRAFIA ETAPEI A 28-A

VAGONUL – POLITEHNICA 2-0 (0-0)

AU MARCAT : Stănoaie și **Sfîrlogea** (în același minut, 60).

STADIONUL „C.F.R.“, teren alunecos, timp noros, vînt ; spectatori circa 300.

VAGONUL : Gherghel 10 — Mihăilescu 7, Pop 8, Lenart 7, Mülroth 8 — Mihai 7, Stănoiae 6 — Sfîrlogea 7, Dembrovschi 6 (min. 78 : Schweillinger), Arnoțchi 6, Macavei I 7 (min. 78 : Merteș).

POLITEHNICA : Constantinescu 8 — Gavrilă 6, Ianul 5, Stoicescu 7, Deleanu 8 — Ștefănescu 6, Goleac 9 — Incze IV 5, Lupulescu 8, Cuperman 7, Costăchescu 6 (min. 72 : Dănilă).

ARBITRU : **Petre Badea** (Brașov) 9.

GHERGHEL ÎMBATABIL...

Încă din primele minute Vagonul se avîntă puternic în atac, dar DEMBROVSCHI și ARNOȚCHI ratează sau CONSTANTINESCU respinge miraculos. În min. 10 CUPERMAN speculează o greșeală a apărătorilor arădeni, și de la 10 metri șutează năpraznic, dar GHERGHEL reține spectaculos. Cu toate că ieșenii beneficiază de vînt, ei nu sînt capabili să fructifice ocaziile pe care și le creează, deoarece canalizează toate acțiunile lor doar spre cei doi centri atacanți : CUPERMAN și LUPULESCU. În partea a doua a întîlnirii, arădenii controlează mai mult jocul și ca urmare, în min. 60, DEMBROVSCHI îl servește impecabil pe STANOAIE, care înscrie primul gol al meciului. La cîteva secunde după aceea, SFIRLOGEA își trimite prin fente adversarii, în stînga și în dreapta, și de la opt metri șutează sec, făcînd inutilă intervenția lui CONSTANTINESCU : 2—0. În min. 67, în urma unui fault în careu comis de IANUL asupra lui DEMBROVSCHI, arbitrul dictează lovitură de la 11 metri pe care o execută același DEMBROVSCHI, dar CONSTANTINESCU respinge în corner. Pînă la sfîrșitul partidei, gazdele se întrec în ratări (DEMBROVSCHI, ARNOȚCHI, STANOAIE și SFIRLOGEA), dar și ieșenii au avut ocazii de a reduce scorul prin INCZE IV, LUPULESCU, CUPERMAN și GOLEAC, șuturile lor fiind oprite de excelentul portar al Vagonului, GHERGHEL. (P. ȘODINCA)

La tineret — rezerve 2—1 (2—0)

AU MARCAT : Marsteiner, Macavei II, respectiv **Popescu.**

VAGONUL : Nedelcu — Corpaș, Petchovschi III, Rus, Dușan — Melencovici, Macavei II — Barbu, Marsteiner, Papp (min. 64 Peia), Dodeanu.

POLITEHNICA : Cizic — Moldoveanu, Dobrin, Apetrei, Costea — Măciucă, Ștefănescu — Popescu, Iordache, Cucu, Popovici.

ARBITRU : **Virgil Tarlă** (Oțelul Roșu).

A.S.A. Tg. M. – PROGRESUL 2-0 (1-0)

AU ÎNSCRIS : Ciutac (min. 69) și **Hajnal** (min. 74).

STADIONUL „23 AUGUST“, teren alunecos, timp ploios, spectatori aproximativ 5 000.

A.S.A. : Ungvari 8 — Sőllősi 7 (min. 82 : Szilaghi), Dondoș 8, Toth 7, Hajnal 6 (min. 57 : Czako 7) — Siko 5 (min. 57 : Hajnal), Ciutac 6 — Lucaci 7, Lungu 4, Raksi 5, Makai 6.

PROGRESUL : Manta 6 — V. Popescu 7, Peteanu 7, Grama 6, Marinescu 5 — Neacșu 6, Beldeanu 5 (min. 76 : Alecu 5) — R. Ionescu 5, Șoangher 5 (min 75 : D. Georgescu 5), Oaidă 5, Țarălungă 6.

ARBITRU : **Peter Nikolov** (R. P. Bulgaria) 10.

PROGRESUL — O AUTOÎNVINSĂ

Primele 45 de minute aveau să ne releve superioritatea tehnico-tactică a echipei bucureștene, perioadă în care ea ar fi putut decide soarta meciului în mod favorabil, în min. 19 TOTH se „bîlbîie“ și ȘOANGHER șutează cu întîrziere, se acordă corner și OAIDĂ reia cu capul peste bară ; în min. 25 ȚARALUNGĂ primește nemarcat balonul în careu, are timp să și-l așeze, dar trage deasupra porții ; două minute mai tîrziu, tot el pătrunde bine, dar e faultat în marginea careului. Lovitura liberă executată de OAIDĂ rămîne fără rezultat. La fel, în min. 39 (OAIDĂ șutează slab după un „un-doi“ cu BELDEANU), min. 40 (RADU IONESCU trage cu sete jos la colț, dar UNGVARI blochează),

Contrar așteptărilor, după pauză, Progresul slăbește vizibil, mai cu seamă în zona de mijloc, unde BELDEANU nu mai are forță. Atacanții cedează și ei ușor la orice duel direct, astfel că toată șansa bucureștenilor se va rezuma în continuare la ceea ce va reuși apărarea. În aceste condiții, A.S.A. nu are de făcut decît să primească invitația la atac. O schimbare inspirată făcută de BONE (HAJNAL în locul lui SIKO și CZAKO fundaș stînga) dă mai multă incisivitate atacurilor locale, două dintre acestea soldîndu-se cu goluri. Am convingerea că înfrîngerea Progresului se datorește mai mult propriei sale evoluții din repriza secundă. (N. S.)

La tineret — rezerve 2—1 (1—0)

AU MARCAT : Stîngă (min. 12), **Decu** (min. 62) și **Dodu** (min. 87 — din 11 m).

A.S.A. : Nae — Meszaroș, Balaș, (Vegh), Timpănaru, Lokodi — Csisar, Stîngă — Varadi, Orza (Isak), Dodu, Solomon.

PROGRESUL : Florea — N. Constantin, M. Matei, Toader, Mărgărit — Denu, Mocanu — Mărculescu, Motoc, Goia, Decu.

ARBITRU : **Mircea Osafciuc** (Deva).

DINAMO Bacău – U.T.A. 1-0 (0-0)

A MARCAT : Ene Daniel (min. 90).

STADIONUL „23 AUGUST“ : timp noros, răcoros, teren alunecos, spectatori circa 10 000.

DINAMO BACĂU : Ghiță 9 — Kiss 8, Nunweiller IV 8, Velicu 7, David 8 — Vătafu 9, Nedelcu 9 — Ene Daniel 7, Dembrovschi 7, Rugiubei 7 (min. 72 : Traian Popescu), Băluță 7 (min. 64 : Volmer 5).

U.T.A. : Gornea 10 — Birău 7, Bakoș 8, Pojoni 8, Czako 8 — Petescu 7, Lereter 8, Axente 6, Broșovschi 7, Domide 7, Fl. Dumitrescu 8.

ARBITRU : **M. Ciucov** (Bulgaria) 10.

VICTORIE ÎN MINUTUL 90 !

Spectacol bun, sportivitate ireproșabilă, pe teren și în tribune, ritm, momente dramatice — iată pe scurt sinteza meciului. Meritul este al ambelor echipe. Gazdele au jucat ca de obicei, cu tenacitate și dorința de a-și îngenunchia adversarii. U.T.A. — și-a apărat șansele fără menajamente, însă cu armele cele mai curate ale fotbalului : apărare organizată, șarje rapide pe contraatac. Liderul n-a încercat nici un moment să-și apere poziția cu mijloace antijoc, așa cum o fac unele echipe în asemenea împrejurări. Cele 90 de minute de joc au fost adevărate secvențe de film cu „scene tari“. DOMIDE (min. 15), KISS (min. 19), NEDELCU (min. 20), FL. DUMITRESCU (min. 30), BALUȚA (min. 33), VATAFU (min. 41 — bară), AXENTE (min. 47), DEMBROVSCHI (min. 56), VOLMER (min. 70) — iată momente cînd tribunele au trăit clipe de tensiune și emoție. Două minute — 70 și 90 — au reprezentat punctele culminante ale partidei. În primul caz, DAVID a scos un gol ca și făcut de DOMIDE, ca urmare a unei excelente faze create de FL. DUMITRESCU, în al doilea : același DOMIDE, venit în sprijinul apărării sale, vrea să degajeze terenul, lovește balonul greșit și... corner. Execută VATAFU, lateral la VOLMER. Acesta șutează spre poartă și BIRĂU comite henț la marginea careului de 16 m. Execută puternic ENE DANIEL, pe direcția porții, mingea se strecoară prin „zid“ și excelentul GORNEA este bătut. (S. T.)

La tineret — rezerve 1—1 (0—0)

AU MARCAT : Duțan (min. 50) și **Șchiopu** (min. 80).

DINAMO BACĂU : Fugaciu — Mioc, Panait, Naumcef, Comănescu — Duțan, Cernat — Pruteanu, Munteanu, Simionaș, Pană.

U.T.A. : Bătrîna — Vastag, Kiss, Pecican, Mitran — Naghi, Ghirlea — Șchiopu, Sima, Schwartz, Dobay.

ARBITRU : **I. Radu** (Bîrlad).

RAPID – CRIȘUL 2-1 (1-0)

AU MARCAT : Neagu (min. 35), **Dinu** (min. 51) și **Kun II** (min. 56).

STADIONUL GIULEȘTI, teren alunecos, timp ploios, spectatori aproximativ 3 000.

RAPID : Răducanu 7 — Pop 6, Motroc 7, Lupescu 8, Greavu 8 — Dinu 8, Stelian Marin 7 — Năsturescu 8, Neagu 6 (min. 58 : Angelescu 6), Mazurachis 6, Petreanu 8.

CRIȘUL : Catona 7 — Balogh 7, Sărac 6, E. Naghi 7, Popovici 6 — Tomeș 7, Cociș 7 — Suciu 5 (min. 71 : Petrescu 6), Kun I 4, Kun II 6, Harșani 6.

ARBITRU : **Grigore Birsan** (Galați) 9.

LA LIMITĂ ȘI... LA PAS !

Terenul alunecos i-a supus pe jucători la eforturi sporite. Fără cîțiva titulari (DAN COE, DUMITRU, CODREANU), rapidiștii au reușit să cîștige la limită partida, ca urmare a unei dominări mai insistente, în special în prima repriză, cînd atacul feroviar, mai inspirat decît cel al oaspeților, a creat cîteva acțiuni spectaculoase, dar irosite pe rînd de PETREANU (min. 10), MAZURACHIS (min. 14) și NASTURESCU (min. 20). Orădenii s-au apropiat rar de poarta lui RĂDUCANU și atunci cînd au făcut-o, nu au avut forța de percuție necesară pentru a finaliza. KUN II (min. 22) și HARȘANI (min. 24) — ultimul a reluat afară mingea revenită din bară la un șut al fundașului BALOGH — au fost creatorii singurelor ocazii ale Crișului. În min. 35 o combinație pe partea stîngă între PETREANU și NEAGU se încheie cu un șut pe jos, mingea poposind în poartă. La reluare oaspeții sînt mai insistenți în atac, dar tot feroviarii sînt cei care înscriu prin DINU (min. 51) care execută plasat o lovitură liberă de la 18 m. La 2—0, momentele de relaxare îi costă pe rapidiști, căci KUN II (min. 56) primind o pasă bună în adîncime de la TOMEȘ, împinge mingea pe sub RĂDUCANU, în plasă. Jocul este acum ceva mai echilibrat. NASTURESCU (min. 66) și HARȘANI (min. 90) ar fi putut modifica scorul, dar n-au făcut-o. (G. N.)

La tineret — rezerve 1—0 (0—0)

A MARCAT : Adam (min. 77).

RAPID : Gavrilă — Sîrbu, Costea, Andronescu, Cioca — Mușat, Drăgan — Adam, Badea, Mitroiu, Mărdărescu.

CRIȘUL : Baumgartner — Serfőző, Erdei, Bulc, Katona — Sudy (Badea), Ceaușu — Cefan, Kassai, Birta (Ferencz), Kovalcsik.

ARBITRU : **Victor Dumitru** (Oltenița).

JIUL – PETROLUL 3-0 (2-0)

AU MARCAT : Naidin (min. 17 și 57) și **Libardi** (min. 21).

STADIONUL JIUL, teren, desfundat, timp ploios, spectatori : 2 000.

JIUL : Stan 8 — Tonca 5 (min. 59 : Georgevici 7), Georgescu 7, Stoker 8, Mihai 8 — Cotormani 8, Sandu 7 — Peronescu 8, Libardi 7, Achim 6 (min. 70 : Grizea), Naidin 8.

PETROLUL : Vișan 4 — Grüber 4, Bădin 5, Florea I 5, N. Ionescu 4 — Iuhasz 4, Dincuță 4 — Oprișan 4, Dridea I 4, Grozea 5, Moldoveanu 5.

ARBITRU : **Aurel Bentu** (București) 10.

JIUL NEÎNVINSĂ PE TEREN PROPRIU

Simțindu-se în largul lor pe un teren desfundat de ploi, jucătorii Jiului au luat partida pe cont propriu chiar de la începutul ei, invitați și de faptul că Petrolul a mizat pe apărare.

Cascada atacurilor echipei gazdă n-a putut fi stăvilită și astfel în interval de patru minute Jiul a stabilit scorul primei reprize : MIHAI execută o lovitură liberă de la 40 de metri lateral, NAIDIN se înalță din mijlocul apărării petroliste imobile și cu capul trimite în poartă : 1—0 (min. 17). Apoi, PERONESCU după o cursă pe aripa dreaptă, centrează în careul mic, VIȘAN plonjează tardiv și LIBARDI înscrie în poarta goală : 2—0 (min. 21).

În repriza secundă, golul lui NAIDIN (consecința unui șut extraordinar al lui Sandu, trimis de la peste 30 de metri în bară), a punctat, de asemenea, dominarea netă a Jiului.

Apărarea penetrabilă a Petrolului, nesusținută de loc de o linie mediană care nu și-a găsit locul și de un atac static, putea să faciliteze adversarului chiar și o victorie mai netă decît acest scor. (P. Sl.)

La tineret — rezerve 2—2 (1—2)

AU MARCAT : Popa, Böjte, respectiv **Florea II** și **Pavlovici.**

JIUL : Ionescu — Dincă, Mihai, Dobrescu, Mihăilescu — Nădășan, Popa — Todea (Kelemen), Marinescu, Diaconescu, Böjte (Costinaș).

PETROLUL : M. Ionescu — Pall, Pahonțu, Grecu, Tudor — Constantinescu, Alexiu — Pantile, Pavlovici, Adrian, Florea II.

ARBITRU : **N. Fometescu** (Tg. Jiu).

„U“ Cluj – DINAMO București 0-0

STADIONUL „MUNICIPAL“ : spectatori : 30 000, teren bun, timp înnorat.

UNIVERSITATEA : Moldovan 6 — Crețu 6, Pexa 8, Solomon 9, Cimpeanu 6 — Anca 7, Neșu 7 — Uifăleanu 5 (min. 52 : Codrea 7), Mustățea 7 (min. 79 : Lica), Oprea 6, Bungău 7.

DINAMO : Coman 6 — Popa 8, Boc 10, Dinu 7, Ștefan 7 — Ghergheli 5 (min. 67 : Sălceanu), Stoenescu 6 — Sălceanu 5 (min. 67 : Pîrcălab 5), Nunweiller VI 7, Dumitrache 7, Lucescu 8.

ARBITRU : **Alexandr Gaidarov** (Bulgaria) 7.

MECI ÎNFIERBÎNTAT

Așteptat cu pasiune la CLUJ — și nu numai aici — meciul a corespuns numai din punctul de vedere al angajării fizice, care a stat la baza duelului dintre cele două formații. Fotbal s-a văzut mai puțin ca realizări colective, mai mult ca reușite individuale, asul partidei fiind BOC. În repetate rînduri, cu deosebire în min. : 32, 49, 53 și 83, el a intervenit salvator pentru DINAMO, în faze în care COMAN fusese învins datorită cîtorva ieșiri inoportune spre linia careului mare. Socotind după ocaziile de gol avute (și irosite) „U“ ar fi trebuit să cîștige chiar la 2—3 puncte diferență, dar DINAMO a reușit de fiecare dată să iasă la atac printr-o contră reușită. Chiar în min. 3, ANCA pierde o ocazie mare, fiindcă mingea i-a venit pe stîngul cu care nu prea e... prieten. După 12 minute, BUNGĂU expediază balonul în bară dintr-o lovitură liberă. Tot în bară se va duce și un penalti (min. 35) executat de MUSTĂȚEA la un henț (involuntar) al lui ȘTEFAN, ca și un șut (min. 39) al lui SOLOMON. După penalti notăm o altercație față de care, judecînd după ușurința cu care a acordat lovitura de pedeapsă, arbitrul trebuia să elimine cel puțin o pereche : DINU îl „felicită“ pe MUSTĂȚEA că a ratat, acesta — nervos — îl pune K.O. pe dinamovist cu un șut ; intervine și BOC, pentru ca în final UIFĂLEANU să-l trimită la pămînt pe ȘTEFAN cu un upercut. După pauză continuă presiunea la poarta lui COMAN, dar notăm și două contraatacuri ale lui DINAMO (min. 53 și 55), organizate de LUCESCU și DUMITRACHE. (M. T.)

La tineret — rezerve 2—0 (1—0)

AU MARCAT : Popa și **Fanea.**

UNIVERSITATEA : Ștefan — Harmath, Mihăilă, Karanci, Șoptereanu — Florian, Crișan — Bucur, Popa, Fanea, Coman, (Aldea).

DINAMO : Datcu — Cheran, Pîrvu, E. Popescu, T. Ionescu — Focșa, Cotigă (I. Nicolae) — Marica, D. Popescu, Naghi (Sandu Ion), Haidu.

ARBITRU : **Iuliu Oniga** (Teiuș).

STEAUA – FARUL 2-0 (0-0)

A MARCAT : Voinea (min. 71 și 75).

STEAUA : Suciu 8 — Sătmăreanu 9 (min. 70 : Cristache 7), D. Nicolae 8 (accidentat, min. 70 : Sătmăreanu), Hălmăgeanu 9, Vigu 8 — Ștefănescu 8, Dumitriu III 8 (min. 46 : Negrea 7) — Pantea 8, Tătaru 7 (min. 46 : Dumitriu III), Voinea 7, Creiniceanu 8.

FARUL : Ștefănescu 8 — Botea 8, Stoica 7, Koszka 8, Antonescu 8 — Etem 8 (min. 62 : Badea 6), Constantinescu 6 — Sasu 7, Ologu 8, Tufan 8, Kallo 7.

ARBITRU : **I. Ritter** (Timișoara) 10.

REEDITAREA SUCCESULUI DIN CUPĂ

Acest al treilea meci, într-un interval de 12 zile, a păstrat — în desfășurarea sa — puncte comune cu precedentele, cu diferența că golurile au fost marcate în ultimele 20 de minute. Începutul meciului a aparținut bucureștenilor, care în 10 minute obțin 3 cornere (rămase fără rezultat) și ratează două situații bune prin PANTEA (min. 2) și CREINICEANU (min. 9). Apoi, constănțenii echilibrează jocul, ba au cîteva perioade de atac susținut de cuplul TUFAN—KALLO sau OLOGU—SASU și în min. 24 ratează cea mai mare ocazie a partidei : OLOGU străpunge apărarea militarilor și șutează cu sete, dar mingea lovește bara, revine în teren, la CONSTANTINESCU, care reia alături. La rîndul ei, Steaua irosește și ea două ocazii favorabile în min. 33 (CREINICEANU) și 44 (PANTEA). Partida continuă și după pauză să aibă o desfășurare cursivă, cu o serie de faze frumoase Treptat însă, inițiativa trece din nou de partea Stelei, care în final exercită o presiune puternică printr-un joc mai eficace și-și asigură victoria prin două goluri marcate de VOINEA (min. 71 și 75), în urma unor excelente pase de la ȘTEFANESCU și la capătul unor combinații rapide pe cît de exacte pe atît de spectaculoase. Victorie meritată, joc frumos și corect. (P. G.)

La tineret — rezerve 8—0 (3—0)

AU MARCAT : Iordănescu 5 (2 din 11 m), **Vlad, Cojocaru** și **Sanda.**

STEAUA : Dumbrean — Gligore, Ciugarin, Mirăuță, Jantovan — Belea (Tănăsescu), Cojocaru — Sanda, Ciuraru, Iordănescu, Vlad.

FARUL : Ion Andrei (Uzună) — Drăgan, Florea, Girip I, Stoica — Radu, Bobe (Jantereu) — Grigore, Stan, Giurgiu, Munteanu.

ARBITRU : **Ilie Hristea** (Alexandria).

F.C. ARGEȘ – „U“ Craiova 2-0 (2-0)

AU MARCAT : C. Radu (min. 14), **Jercan** (min. 45)

STADIONUL „1 MAI“, teren foarte alunecos, ploaie permanentă, spectatori aproximativ 3 000.

F. C. ARGEȘ : Ion Vasile 8 — Ciolan 7, Barbu 8, Vlad 8, Ivan II 7 — Prepurgel 8, Roșu 7 — Nuțu 7 (min. 77 : Ionescu), C. Radu 7, Dobrin 8, Jercan 7.

UNIVERSITATEA : Oprea 8 — Niculescu 7, Popa 7, Bîtlan 7, Velea 7 — Strîmbeanu 7, Boșoteanu 7 — Martinovici 6, Neagu 6, Oblemenco 8, Circiumărescu 6.

ARBITRU : **Gh. Limona** (București) 8.

ARGEȘENII ÎN REVENIRE

Întîlnirea a fost mult influențată de ploaia puternică și de starea terenului, îmbibat de apă. Piteștenii au jucat cu foarte mult avînt și au dominat în cea mai mare parte a timpului; în afara celor două goluri (RADU, șut puternic pe jos din interiorul careului și JERCAN, o „bombă“ dintr-o bucată la o excelentă pasă primită de la DOBRIN), gazdele avînd și alte ocazii bune, mai ales după pauză. F. C. Argeș ne-a apărut în progres față de ultimele întîlniri, mai ales în ce privește „legarea“ jocului, capitol la care s-au evidențiat în special PREPURGEL și DOBRIN. Apărarea a cîștigat evident prin reintroducerea în formație a lui BARBU.

Craiovenii au făcut și ei un joc remarcabil, deși s-au bazat mai mult pe contraatacuri. Cel mai bun om al lor a fost OBLEMENCO, deosebit de activ și dornic de gol. De altfel, în repriza a doua, el a și marcat un gol care nouă ni s-a părut valabil, dar pe care arbitrul nu l-a acordat.

În ansamblu, joc satisfăcător (în ciuda condițiilor atmosferice) și victorie meritată a gazdelor, care s-au revanșat după înfrîngerea din tur. (R. U.)

La tineret — rezerve 0—3 (neprezentare)

Din cauză că gazdele n-au pus la dispoziție un teren pe care să se desfășoare întîlnirea, arbitrul a consemnat neprezentarea lui F. C. Argeș și craiovenii cîștigă astfel cu 3—0.

Rezultatul urmează să fie, însă, omologat de F.R.F., care va discuta cazul în proxima ședință a comisiei de competiții.

Am scris la timpul cuvenit despre reuniunea de la Bürgenstock, de lîngă Lucerna, a președinților și a secretarilor generali ai federațiilor de fotbal de pe continentul nostru, iar în numărul trecut am publicat și cele mai importante probleme de pe ordinea de zi a reuniunii. Reîntorși din Elveția, tovarășii **MIRCEA ANGELESCU**, președinte al F.R.F. și **ION BALAȘ**, vicepreședinte, care au reprezentat federația noastră la această consfătuire (la care au fost prezente cele 32 de federații naționale europene), s-au întîlnit marți la prînz cu ziariștii sportivi bucureșteni, comunicînd — în cadrul unei conferințe de presă — amănunte inedite asupra lucrărilor reuniunii, căreia forul organizator, U.E.F.A., i-a acordat o mare atenție, reflectată între altele și în excelenta organizare, pe care reprezentanții F.R.F. au ținut s-o sublinieze.

AUSTRIA, FRANȚA, ITALIA, U.R.S.S., CEHOSLOVACIA, OLANDA, IUGOSLAVIA

viitori adversari ai „națională" noastre

Cititorii noștri cunosc, din numărul trecut al revistei problemele dezbătute, așa încît nu mai revenim pe larg asupra lor. Vom consemna însă faptul că **propunerea organizării unui campionat european pentru echipele naționale de „tineret-speranțe", a întrunit aderiunea unanimă.** Federația noastră a opinat ca aceste echipe să cuprindă jucători pînă la 21 de ani, dar cum majoritatea federațiilor au preferat formula „under 23", reuniunea s-a oprit la această a doua soluție, astfel încît **competiția** (care va fi oficializată vara viitoare în congresul UEFA de la Dubrovnik) **va începe o dată cu preliminariile Cupei Europei. Pentru a se facilita găsirea unor date oportune, s-a decis ca meciurile să aibă loc într-o împărțire pe grupe corespunzătoare grupelor Cupei Europei și la aceleași date cu meciurile de seniori.**

În ce privește **trecerea Cupei Orașelor Tîrguri**, de sub desfășurarea unei comisii speciale prezidate de Sir Stanley Rous, **sub egida U.E.F.A., chestiunea se va aplica începînd cu ediția 1971—72 :** propunerea federației scoțiene ca **suspendările acordate jucătorilor în meciurile internaționale să se extindă și asupra competiției interne și invers n-a întrunit decît un număr redus de voturi,** așa încît U.E.F.A. nu și-o însușește.

Nu vom reveni asupra datele fixate pentru desfășurarea meciurilor din competițiile europene inter-cluburi ale sezonului 1969—70 (date pe care cititorii noștri le cunosc de săptămîna trecută) dar ne vom opri asupra unui singur aspect care ne interesează și anume ziua de **12 noiembrie,** rezervată primului meci din turul al doilea și care ar fi neconvenabilă pentru echipele românești (în cazul unei calificări în acest tur), dat fiind că numai peste 4 zile România joacă cu Grecia în preliminariile C.M. După cum ne-a informat tov. Mircea Angelescu, s-a luat legătură cu U.E.F.A. pentru ca eventualul meci al unei echipe românești în turul al doilea (C.C.E., Cupa Cupelo) să poată fi devansat.

CALENDAR EUROPEAN GENERAL ?

De altfel, problema unui calendar european unic pentru marile competiții, intră tot mai adînc în preocupările U.E.F.A. Există tendința **ca** la acest calendar european să se ajungă în două etape. Mai întîi, **în sezonul 1970—71 se va unifica programarea competițiilor inter-cluburi (adăugîndu-se și Cupa Orașelor Tîrguri, care nu figurează în actuala unificare) ,urmînd ca din sezonul 1971—72 să se introducă un calendar general și pentru partidele pe care echipele naționale le susțin în cadrul competițiilor oficiale.** (Evident, meciurile amicale inter-țări vor rămîne de domeniul tratativelor bilaterale).

În cadrul aceleiași reuniuni s-au purtat discuții asupra unor probleme ca : **indemnizațiile plătite arbitrilor pentru meciurile internaționale,** informarea federațiilor naționale de către U.E.F.A. asupra felului **cum au condus diferitele meciuri la care au fost delegați arbitrii internaționali din țările respective** (lucru care pînă acum se făcea în mod dezorganizat, după presa locală sau... declarațiile arbitrilor în cauză), **recunoașterea diplomelor de antrenor într-o țară străină, schimb de filme cu caracter** de instruire între federațiile europene, **unele modificări aduse regulamentelor de desfășurare ale competițiilor europene inter-cluburi, respectarea acordurilor intervenite între U.E.F.A. pe de o parte și Euroviziune și Interviziune pe de alta, precum și oficializarea competițiilor internaționale inter-cluburi cu caracter regional** (gen Cupa balcanică, scandinavă, interbritanică, etc), care nu trebuie să scape de sub egida forului de conducere a activității fotbalistice europene.

CREȘTE „COTA" ROMÂNIEI

Dar ceea ce ne-a reținut cel mai mult atenția în această conferință de presă a fost **LARGA DEZVOLTARE A RELAȚIILOR INTERNAȚIONALE CARE STA ÎN FAȚA FOTBALULUI ROMÂNESC.** Președintele și vicepreședintele federației noastre spuneau ziariștilor, cu justificată mîndrie, că **ultimele rezultate ale echipei noastre reprezentative, precum și perspectiva pe care o avem de a participa la turneul final al C.M. au fost argumente din cele mai forte, de partea noastră, în acțiunea de stabilire a calendarului național român pentru anii următori.** „Cota" României este în evidentă creștere pe plan internațional, așa încît eforturile delegaților noștri pentru perfectarea unor meciuri inter-țări, depuse cu ocazia întîlnirii la Bürgenstock cu conducătorii tuturor federațiilor din Europa, au fost încununate de un succes remarcabil.

Pentru sezonul de toamnă, avînd în vedere că toate datele sînt ocupate, și că noi avem meciurile cu Portugalia, Grecia și selecționata divizionară poloneză, nu s-au mai făcut demersuri. A fost totuși perfectat un meci cu **echipa de tineret a R.F. a Germaniei,** la noi, pentru data de 24 septembrie. De asemenea, revanșa meciului de tineret, sub 21 de ani, cu **Italia** (primul meci a avut loc la Udine).

În ce privește calendarul echipei reprezentative A, s-a luat contact cu federația iugoslavă, stabilindu-se ca în cazul calificării noastre în turneul final al C.M. să susținem **un meci cu Iugoslavia la București în primele zile ale lui mai 1970, ca ultim joc de verificare înainte de plecarea spre Mexic.** Să sperăm că fotbaliștii noștri ne vor oferi prilejul să vedem puternica echipă iugoslavă la București...

Accentul, în ceea ce privește calendarul, a căzut pe perioada de după turneul final al C.M. și în această privință delegația noastră a revenit din Elveția cu „tolba" destul de plină.

Pentru luna octombrie sau noiembrie a anului viitor s-a perfectat meciul România-Austria, la București, revanșa celui de la Linz.

Tot pentru toamna anului viitor s-a perfectat meciul ROMÂNIA-FRANȚA (data se va stabili ulterior). **Revanșa OLANDA-ROMÂNIA se va disputa în ori ce caz înainte de Ciudad de Mexico, probabil legată de turneul pe care în această iarnă națională noastră îl va face în Brazilia.** În drum spre continentul sud-american, fotbaliștii noștri ar urma să facă un popas în Olanda pentru a acorda revanșa (la București, 0—0) coechipierilor lui Cruyff...

Acordurile de principiu (rămînînd a se definitiva datele) **au fost stabilite pentru meciul ROMÂNIA-ITALIA (la noi, în primăvara lui 1971) și ROMÂNIA-U.R.S.S. (toamna 1970 — primăvara 1971), ca și pentru un meci ROMÂNIA-CEHOSLOVACIA (sfîrșitul anului viitor — începutul lui 1971).** În legătură cu unele știri apărute în presă privitor la un dublu meci cu **Anglia,** tov. Mircea Angelescu a ținut să precizeze că federația noastră n-a primit oferte din partea celei britanice și că din discuțiile cu dl. Denis Follows reiese că un asemenea meci n-ar putea avea loc în nici un caz înainte de 1971. Secretarul general al Federației engleze a asigurat însă pe conducătorii federației noastre că România rămîne în continuare un adversar pe care națională lui Alf Ramsey dorește să-l întîlnească și că ar fi bucuros ca acest eveniment să se producă cît mai curînd.

TENDINȚE ÎMBUCURĂTOARE

După cum a reieșit din informarea făcută presei de conducerea F.R.F., perspectivele anilor viitori sînt din cele mai îmbucurătoare în ce privește calendarul internațional. **Tendința conducerii federației este să asigure anual echipei A un număr de 10—12 meciuri inter-țări,** lucru care, după cum s-a pornit, ni se pare realizabil, mai ales dacă ținem seamă că după turneul final al Campionatului Mondial, urmează o nouă competiție de mare amploare, Cupa Europei între reprezentative, care asigură o serie de meciuri oficiale, tur-retur.

Ceea ce dorim să subliniem noi, consultînd lista țărilor cu care ne vom întîlni în anii viitori, este **orientarea F.R.F. către echipe de mare valoare, europeană și mondială,** renunțarea la alegerea adversarilor după criteriul perspectivelor de a ne adăuga niște victorii certe în palmares, abandonarea politicii de a perfecta deci niște meciuri cu profit **de fond** discutabil. Această nouă orientare este conformă cu interesele fotbalului nostru și întrunește, desigur, adeziunea publicului, a tuturor celor ce doresc ca fotbalul românesc să-și cîștige un loc stabil printre fruntașii soccerului continental.

SUB PATRONAJUL REVISTEI „FOTBAL"

CAMPIONATUL REPUBLICAN AL ȘCOLILOR PROFESIONALE

Echipa Grupului școlar minier Baia Mare, reprezentanta Ministerului Minelor în turneul final

La ora aceasta, se cunosc toate reprezentativele de ministere ce-și vor disputa, în turneul final de la București, titlul de campioană republicană. Ne apropiem de data de 22 iunie, ziua de debut a turneului, și organizatorii lui au și purces la treabă. Primele măsuri s-au stabilit la ședința din 4 iunie, programată la Ministerul Învățămîntului, în prezența delegaților fiecărui minister. Efectuîndu-se tragerea la sorți, s-a stabilit astfel componența celor 6 serii și ordinea meciurilor.

SERIA I

Ministerul Industriei Construcțiilor (campioana ministerului : Grupul școlar construcții Tg. Jiu);

Ministerul Minelor (Grupul școlar minier Baia Mare) ;

Centrocoop (Centrul școlar cooperatist Oradea) ;

Ordinea meciurilor :

22.VI : Grupul școlar minier—Centrul școlar cooperatist

23.VI : Grupul școlar construcții—Grupul școlar minier

24.VI : Centrul școlar cooperatist—Grupul școlar construcții

SERIA II

Ministerul Industriei Metalurgice (Grupul școlar Hunedoara) ;

Ministerul Industriei Construcțiilor de Mașini (Școala profesională S. N. Constanța) ;

Consiliul Superior al Agriculturii (Școala profesională agricolă Nucet) ;

22.VI : Școala profesională S.N.C.—Școala profesională agricolă

23.VI : Grupul școlar Hunedoara — Școala profesională S.N.C.

24.VI : Școala profesională agricolă—Grupul școlar Hunedoara.

SERIA III

Ministerul Industriei Ușoare (Școala profesională „Nicovala" Sighișoara) ;

Ministerul Comerțului Interior (Grupul școlar comercial „N. Crețulescu"—București) ;

Ministerul Petrolului (Grupul școlar petrol Moreni) ;

22.VI : Grupul școlar comercial—Grupul școlar Petrol

23.VI : Școala profesională „Nicovala"—Grupul școlar comercial

24.VI : Grupul școlar Petrol—Școala profesională „Nicovala".

SERIA IV

Ministerul Industriei Alimentare (Școala profesională M.I.A. Roman) ;

Ministerul Transporturilor Auto, Navale și Aeriene—(Școala profesională auto București) ;

Ministerul Industriei Chimice (Școala profesională Chimie Ocna Mureș) ;

22.VI : Școala profesională Auto—Școala profesională Chimie ;

23.VI : Școala profesională M.I.A.—Școala profesională Auto ;

24.VI : Școala profesională Chimie—Școala profesională M.I.A.

SERIA V

Ministerul Energiei Electrice (Grupul școlar „I. Ranghet" București) ;

Consiliile populare (Grupul școlar construcții montaj București) ;

Ministerul Căilor Ferate (Școala profesională Căi ferate București) ;

22.VI : Grupul școlar Construcții Montaj—Școala profesională C.F. ;

23.VI : Grupul școlar „I. Ranghet"—Grupul școlar construcții montaj ;

24.VI : Școala profesională C.F.—Grupul școlar „I. Ranghet"

SERIA VI

Ministerul Economiei Forestiere (Grupul școlar forestier Tg. Jiu)

U.C.E.C.O.M.—(Grupul școlar U.C.E.C.O.M. Timișoara)

Dreptul de a participa în această serie, ca a 13-a finalistă, îi va reveni uneia din următoarele trei echipe, participante la un turneu eliminatoriu preliminar: Grupul școlar galvanic Tei (Ministerul Învățămîntului) ; Școala profesională Telecomunicații Oradea (Ministerul Poștelor și Telecomunicațiilor) : Școala profesională Pitești (Ministerul Construcțiilor pentru industria chimică și rafinării). Meciurile pentru desemnarea celei de-a treia echipe din serie se vor disputa astfel :

19.VI : Grupul școlar Oradea—Grupul școlar galvanic Tei;

20.VI : Cîștigătoarea primului meci—Grupul școlar Pitești.

Notă : Echipele clasate pe locul I în cele șase serii se califică pentru alte două serii ale turneului final.

DOCUMENTAR

FINALĂ DINAMO — STEAUA

În Cupa României se cunosc finaliștii : **Dinamo București și Steaua București.** Aceste două echipe se întîlnesc pentru a doua oară în ultimul act al Cupei; prima dată a fost în ediția 1963/64, cînd Dinamo a cîștigat cu 5—3.

Manșa a doua a semifinalelor, disputate la 4 iunie, a dat cîștig de cauză reprezentantelor Capitalei :

BUCUREȘTI : STEAUA — FARUL CONSTANȚA 5—2 (2—2)

Au marcat : 1—0 **Voinea,** 1—1 **Tufan,** 1—2 **Kallo** (din 11 m), 2—2 **Vigu,** 3—2 **Creiniceanu,** 4—2 **Stoica** (autogol), 5—2 **Creiniceanu.** Arbitru : **S. Mureșan** (Turda). Spectatori : circa 5 000.

STEAUA : Andrei — Cristache, D. Nicolae, Hălmăgeanu, Vigu — Dumitriu III, Ștefănescu — Pantea, Tătaru II (min. 76: Negrea), Voinea, Creiniceanu.

FARUL : Ștefănescu — Pleșa, Stoica, Mareș (min. 70: Nichiti), Antonescu — Constantinescu (min. 76: Etem), Koszka — Sasu, Tufan, Ologu, Kallo.

Steaua s-a calificat cu scorul general de 7—5 (2—3+5—2).

SUCEAVA : CHIMIA — DINAMO BUCUREȘTI 1—3 (0—1)

Au marcat : 0—1 **Sălceanu,** 0—2 **Dinu,** 0—3 **Frățilă,** 1—3 **Danileț** (din 11 m). Arbitru : **Em. Vlaiculescu** (Ploiești). Spectatori : circa 8 000.

CHIMIA : Sidac (min. 77: Petcu) — Nedelcu, Gheghe, Țică, Selimesi — Danileț, Borcău — Nicolau, Roșu, Goran, Teodosiu.

DINAMO : Coman — Popa, Boc, Dinu, Ștefan — Ghergheli, Stoenescu — Sălceanu, Nunweiller VI, Dumitrache (min. 68: Frățilă), Lucescu (min. 71: Haidu).

Dinamo s-a calificat cu scorul general de 3—2 (3—1+3—1).

SCHIOPU DINAMIZEAZĂ PE U. T. A.

U.T.A. a început năvalnic, dar jucătorii ei, inhibați de marea răspundere a meciului, pripiți și înfricoșați de clipa viitoare, înjumătățeau valoarea fiecărei acțiuni. Numai în primele 8 minute, Fl. Dumitrescu *și* Lereter, *în careul constănțean, debarasați de adversar, n-au putut să înfrîngă rezistența ultimului apărător al* Farului, *portarul* Stefănescu, *trăgînd de trei ori derizoriu din poziții excelente. De fapt,* Farul *atita aștepta. Intrunind un aliat în șocul psihologic acuzat de pretendența la titlul de campioană, constănțenii au ripostat metodic, legat și precis toată prima repriză. Și, sub privirile unui public mut (mai tîrziu, la 1—0, a devenit activ),* U.T.A. *a suportat pînă la pauză greutatea propriei ei neputințe și a veștilor îngrijorătoare ce veneau de pe stadionul* Dinamo.

În atmosfera sumbră de pe stadion plutea, totuși, vag, o speranță. Undeva, pe banca rezervelor textiliștilor, un jucător cu nr. 14 pe tricou, era căutat de priviri, iar glasuri insistente îl chemau în teren. Antrenorul Dumitrescu *n-a ezitat și, la fel ca și astă toamnă, cînd în etapa a 8-a* U.T.A. *trecea prin momente grele, fiind izbită necruțător de* Vagonul, *extremul dreapta* Schiopu *a fost trimis pe gazon ca să repare ceea ce părea definitiv compromis. Și, într-adevăr, în formula ei clasică, dezbărată de complexe, regăsită,* U.T.A. *a etalat 20 de minute fotbalul ei caracteristic.* Schiopu *a construit,* Fl. Dumitrescu *i-a completat travaliul și* Domide *a dat formă concretă jocului superior al echipei sale. Roșcovanul din* Arad *de două ori, a treia oară* Schiopu, *aproape de final* Lereter *au marcat golurile unei victorii clare și prețioase.*

Farul *depusese armele. A mai zvicnit uneori* Kallo, *dar această a doua repriză a reușit să impună partenerul mai bun.* U.T.A. *s-a întîlnit cu ea însăși abia după al doilea gol. Îl marcase* Domide, *cu capul. L-ați văzut vreodată pe* Domide *șutînd cu capul? Se arcuiește superb, chica lui roșcovană filfîie în vînt și mingea se duce spre gol, fringînd speranțele portarilor...*

Ion CUPEN

U.T.A.—FARUL 4—0 (0—0)

AU MARCAT: Domide **(min. 55 și 61),** Schiopu **(min. 66),** Lereter **(min. 85).**

STADION: U.T.A., timp primăvăratic, **spectatori — aproximativ 17.000**

U.T.A.: Gornea 8 — Birău 7, Bacoș 8, Pojoni 7 (min. 84: Brîndescu), Czako 7 (min. 47: Broșovschi) — Petescu 7, Lereter 8 — Axente 7 (min. 47: Schiopu 9), Broșovschi 7 (min. 47: Axente), Domide 8, Fl. Dumitrescu 9.

FARUL: Ștefănescu 7 — Botea 6, Constantinescu 7, Koszka 8, Antonescu 7 — Etem 8, Badea 7 — Sasu 7, Ologu 7, Tufan 7 (min. 65: Nichiti 7), Kallo 8.

ARBITRU: Nicolae Cursaru **(Ploiești) 10.**

La TINERET — REZERVE: 5—0 (5—0).

PREVIZIUNI ADEVERITE...

Ghiță avea dreptate cînd spunea, înainte de meci, că Rapid este o echipă incomodă, care știe să se bată pentru a obține un rezultat favorabil. Previziunile lui s-au adeverit și tabela de marcaj a rămas albă după cele 90 de minute de joc. Puțini au scontat acest rezultat, mai ales că feroviarii s-au prezentat fără cîțiva titulari, **(Dan, Dumitru Angelescu)** rămași acasă din cauza oboselii sau a examenelor și **Greavu,** care a făcut deplasarea, dar n-a jucat, acuzînd o întindere de ligamente.

Echipa locală a dorit din toată inima victoria, a dominat perioade întregi, a avut mai mult timp inițiativa, dar toate eforturile atacanților s-au izbit de o apărare fermă și de un **Răducanu** care a avut cîteva reflexe salvatoare. Ca și în meciul cu U.T.A., dinamoviștii și-au creat ocazii bune de gol, în urma unor combinații subtile, dar fie că **Nedelcu** (min 10) și **D. Ene** (min. 42) au greșit de puțin ținta, fie că balonul a întîlnit bara de două ori **(Dem. Broșovschi** și **D. Ene,** în același minut 47), iar în min. 83 **Motroc** a salvat un gol ca și făcut, la un șut al lui **Nunweiller IV,** venit în atac. După cum recunoștea și antrenorul **D. Nicolae-Nicușor,** elevii săi au jucat nervos în atac Cu mai mult calm, ei ar fi putut termina jocul victorioși și, bineînțeles, și-ar fi asigurat definitiv locul 3.

Feroviarii s-au apărat bine, reușind și cîteva contraatacuri. Cel mai periculos a fost acela din min. 75 cînd **Năsturescu** a scăpat singur spre poarta lui **Ghiță,** dar a fost ajuns și oprit neregulamentar de **David** la marginea careului de 16 m. Oricum, fără atîția titulari în formație, rezultatul obținut de ei la Bacău, constituie un succes.

În legătură cu faza din min. 44 cînd la o centrare a lui **D. Ene, Băluță** a înscris, menționez că arbitrul de margine **Iancu Frasin** (Bacău) — plasat bine — a semnalat o poziție de ofsaid la băcăoani pe care colegul său de la centru a sancționat-o, fluierînd înainte să se înscrie golul.

Stelian TRANDAFIRESCU

DINAMO BACAU — RAPID 0—0

STADIONUL „23 AUGUST", teren bun, timp noros, circa 5 000 spectatori.

DINAMO: Ghiță 8 — Kiss 8, Nunweiller IV 7, Velicu 7, David 7 — Vătafu 6, Nedelcu 8 — D. Ene 7, Dembrovschi 8, Rugiubei 7 (min. 64: Tr. Popescu), Băluță 7 (min. 76: Volmer).

RAPID: Răducanu 8 — Pop 8, Motroc 8, Lupescu 8, Mușat 7 — Dinu 7, Marin Stelian 7 — Năsturescu 6, Petreanu 6, Mazurachis 5 (min. 46: Neagu 5), Codreanu 8.

ARBITRU: I. Rus (Tg. Mureș) 8

La TINERET — REZERVE: 3—0 (1—0)

DOUĂ GOLURI DIN PENALTI

Înaintea meciului, mulți suporteri orădeni afișau o mină îngrijorată. Aceasta nu pentru că echipa oaspete ar fi reprezentat un pericol prea mare pentru Crișul, ci pornindu-se de la simplul fapt că la zestrea de 26 de puncte a formației locale erau necesare încă 2 pentru... liniștea deplină. Or, tocmai în acest simplu fapt se afla ascuns marele pericol, știindu-se din practica atîtor situații similare că el este însoțit de obicei de crispare, reținere și chiar teamă. Anticipările nu au fost departe de adevărul meciului. Examenul, penultimul din acest campionat, dat în compania echipei A.S.A. Tg. Mureș, nu i-a scutit pe orădeni de emoții reale și, așa cum se așteptau ei, ele nu au venit decît arareori din partea adversarilor, fiind mai degrabă create de inșiși jucătorii locali. Evoluția acestora în ansamblu a fost superioară oaspeților, mai cu seamă în prima repriză, dar ceva nu a funcționat totuși tocmai bine în jocul echipei lui Ferenzi. *E vorba de linia de mijloc Tomeș — Dărăban (al cărei serviciu către vîrfurile proprii a suferit de incetineală și imprecizie) și de lacunele liniei de atac, în care, cu cîteva excepții, combinațiile create de obicei prin pase rapide și precise, au fost abandonate în favoarea pătrunderilor individuale. A.S.A. nu a periclitat poarta lui* Catona *decît în finalul meciului, avantajată se pare de o condiție fizică mai bună. Din realizările ei din această perioadă am notat șutul prin surprindere al lui* Raksi *din min. 76 și bara lui* Szilaghi *din min. 84. În rest, o echipă cu joc dus la întîmplare, dominat de un adversar mai tehnic și mai bine organizat.*

Pe fondul general expus mai sus, verdictul dorit l-au dat două penaltiuri, executate foarte sigur de SUCIU: *primul în min. 4 (*Kun II *a fost „forfecat" de dubla intervenție a lui* Czako *și* Dondoș), *iar al doilea în min. 72, ca urmare a faultului în careu efectuat asupra lui* Tomeș. *Dacă adăugăm alte cîteva situații bune de gol (min. 18* Tomeș, *min. 24, 52 și 71* Kun II, *min. 36* Suciu *și min. 84* Harșani) *ratate sau apărate de portarul* Ungvari, *victoria echipei orădene apare limpede și meritată. O notă bună și pentru formația lui Bone*

CRIȘUL—A.S.A. TG. MUREȘ 2—0 (1—0)

A MARCAT: Suciu **(min. 4 și 72 — ambele din 11 m).**

STADIONUL: Crișul, timp bun, teren excelent, spectatori aproximativ 8.000.

CRIȘUL: Catona 8 — Balogh 8, Sărac 8, L. Naghi 8, Popovici 8 — Tomeș 6, Dărăban 6 — Suciu 7, Kun I 6 (min. 65: Harșani 6), Kun II 7, Cociș 7.

A.S.A.: Ungvari 9 — Sleam 6, Dondoș 7, Toth 6, Czako 6 — Raksi 7, Ciuiac 5 — Lucaci 5, Lungu 5 (min. 72: Siko 6), Hajnal 6, Mărcuș 4, (min. 60: Szilaghi 7).

ARBITRU: Iosif Ritter **(Timișoara) 10.**

LA TINERET-REZERVE: 5—0

„LUNGA (PRIMĂ)VARĂ SE ÎNCHEIE LA 15 IUNI

Ultima etapă, așadar...

Poate ultima repriză; poate ultimul sfert de oră; poate ultimul minut va da decizia finală a acestui campionat.

Poate U.T.A. va rupe cu pieptul firul de pe linia de sosire, epuizată dar fericită, într-o sosire „la fotografie"; poate Dinamo București va produce o „lovitură de teatru" răsturnînd un lider care părea, cu multe etape în urmă, de neclintit, așa cum într-un roman polițist misterul unei acțiuni de sute de pagini îți se dezvăluie doar în ultimele pagini...

Oricum, **„o oră și jumătate cu finalul Diviziei A"** rivalizează redutabil cu **„o oră cu Hitchcock"** de la televiziune.

Ieri, cum era de așteptat, nici o clarificare. Nici U.T.A., nici Dinamo n-au clacat; n-au pierdut și n-au făcut nici măcar meci nul, deși golul lui Oprișan (1—1, la un momendat dat!) ca și tabela rămasă albă după o jumătate de meci, la Arad, au dat fiori multor ascultători ai emisiunii „Fotbal minut cu minut". U.T.A. și Dinamo București atacă acordul final al concertului campionatului despărțite minimal. Dinamo a mîncat punct cu punct din zestrea arădenilor în această primăvară și acum își ascute dinții pentru mușcătura cea mai lacomă, cea mai avidă. Obiectivul său: **să scoată la Craiova un punct mai mult decît U.T.A. la Cluj,** pentru a beneficia de avansul pe care-l are la golaveraj în fața arădenilor. Dinamo: +23. U.T.A.: +21. În orice caz, ieri U.T.A. și-a redus o șansă. Dacă Domide și ai săi mai înscriau un gol Farului (iar Petrolul unul lui Dinamo!) **s-ar** fi ajuns la golaveraj egal. Și atunci, după aplicarea criteriului scăderii golurilor primite din cele marcate (anulat prin egalitatea dintre cei doi concurenți), **s-ar fi recurs la următoarele criterii de departajare, numărul de victorii și rezultatele directe, AMBELE FAVORABILE U.T.A.-ei.** Bineînțeles, toate acestea, în caz de egalitate de puncte.

Așa însă... Așa cum e situația azi nu mai interesează dacă Dinamo are +1 sau +100 la golaveraj. Este suficient că (repetăm, în cazul egalității de puncte) beneficiază de acest minim avans. Căci **U.T.A. nu mai poate cîștiga în nici un caz la golaveraj, ci numai la puncte.**

Șansele? EVIDENT SÎNT MAI MARI DE PARTEA LIDERULUI PENTRU CĂ, PÎNĂ LA ORICE ALTE SOCOTELI, ARE 36 DE PUNCTE, ÎN TIMP CE DINAMO ARE 35.

Ceea ce face farmecul acestei ultime etape, este faptul că el solicită echipei care aspiră duminică seara la laurii de campioană o adevărată validare a titlului pe teren străin. Și amîndouă au de înfruntat echipe care vin după o serie de insuccese și care — în mod normal — vor căuta să termine campionatul prin rezultate care să le reabiliteze în fața înflăcăraților lor susținători.

Va suporta Universitatea Craiova, după 0—2 la Pitești, și 0—3 la București, un nou insucces pe terenul său?

Dar „U" Cluj? Se va împăca, după înfrîngerea de la Constanța, după semi-insuccesul pe teren propriu (0—0 cu Dinamo) și înfrîngerea de ieri, cu un al patrulea rezultat nesatisfăcător pentru suporterii săi, cărora le dădea la un moment dat speranța că, în anul jubileului, atacă titlul național?

Iată de ce — repetăm — în fața celor doi aspiranți la medaliile de aur ale campionatului stau duminică, poate, cele mai dificile examene pe care le-au avut de trecut în întregul an.

Paradoxul cel mare este că li se cere să realizeze, peste 3 zile, niște isprăvi cu care de mult nu mai sînt obișnuiți. Dinamo n-a cîștigat în tot campionatul nici un meci în deplasare, lucru cu care, în retur, nu se poate mîndri nici U.T.A.

Cine se va autodepăși?

Noi îi vom felicita, pentru meritele lor, și pe arădeni și pe dinamoviștii bucureșteni. Pe primii pentru cursa lor lansată, spectaculoasă, din toamnă, ca și pentru dîrzenia din retur. Pe secunzii, pentru „turul de forță" din a doua jumătate a întrecerii și pentru că au redat campionatului valențele interesului maximal. Căci, iată, spre deosebire de alți ani, în care aveam cu multe etape înainte de final numele campioanei, acum „suspensul" ia tonuri acute.

Pînă în ultimele secunde ale campionatului, deci: U.T.A. sau Dinamo?

Previziunile că Progresul și F.C. Argeș își vor valorifica șansele din partidele susținute ieri au fost și ele realizate, așa încît și decizia în „compartimentul" retrogradării se amînă tot pentru ultima etapă.

Sau, pentru ultima repriză, pentru ultimul sfert de oră, poate pentru ultimul minut...

Asemănarea condițiilor în care se decide titlul, cu cele în care se decide retrogradarea, este izbitoare. Cele două echipe care aspiră la... locul 14, ca și cele care aspiră la primul loc, joacă duminică în deplasare. Ca și la titlu, una dintre ele (Progresul) are un punct avans. Mai departe chiar, există posibilități ca rămînerea în prima divizie națională sau părăsirea ei de către una din cele două formații să rămînă la capriciile unui gol ratat, cîndva, în cele 30 de etape de campionat, adică să fie decisă de un banal +1 la coloana golaveraj-ului...

Radu URZICEANU

(Continuare în pag. 12)

CLASAMENTUL

1. **U.T. ARAD** (1)
2. **DINAMO** București (2)
3. **DINAMO** Bacău (3)
4. **RAPID** București (4)
5. **STEAUA** București (6)
6. **JIUL** Petroșani (7)
7. **UNIVERSITATEA** Cluj (5)
8. **UNIVERSITATEA** Craiova (8)
9. **CRIȘUL** Oradea (12)
10. **POLITEHNICA** Iași (10)
11. **FARUL** Constanța (9)
12. **A.S.A.** Tg. Mureș (11)
13. **PROGRESUL** București (14)
14. **F. C. ARGEȘ** Pitești (15)
15. **PETROLUL** Ploiești (13)
16. **VAGONUL** Arad (16)

DUMITRACHE AUTOR ȘI... CREATOR DE GOLURI

Trecuseră aproximativ 15 minute din repriza secundă, petroliștii avansaseră mult în terenul gazdelor, cu **Florea I** și **Bădin** în apropierea liniei de centru, cei peste 22.000 de spectatori asistau la eforturile vizibile pe care le făceau jucătorii în alb, favoriții lor, de a evita egalarea. Constrînși să se apere, dinamoviștii greșesc de cîteva ori, dar **Dridea I, Grozea** și **Oprișan** irosesc ocaziile ce li se oferă. În min. 62 se produce acel moment psihologic care face ca balanța victoriei să încline spre una sau alta dintre echipe. **Dridea I** îl deschide în adîncime pe **Grozea** care intră în careu talonat de **Popa** și cade. Arbitrul aleargă spre locul unde centrul atacant petrolist se zvîrcolește, vrea să-l ridice, dinamoviștii contraatacă rapid, jucătorii oaspeți se opresc un moment, suficient pentru a fi prinși pe picior greșit și **SĂLCEANU** [illegible]

DINAMO BUCUREȘTI — PETROLUL 4—1 (2—1)

AU MARCAT: Dumitrache **(min. 7 și 42),** Sălceanu **(min. 62),** Lucescu **(min. 86),** respectiv Oprișan **(min. 28).**

STADIONUL „DINAMO": teren foarte bun; timp excelent; spectatori aproximativ 23 000

DINAMO: Coman 7 — Popa 7, Boc 8 (min. 86: Crăciunescu), Dinu 7, Ștefan 7 — Gherghelj 8, Stoenescu 7 — Pîrcălab 6 (min. 57: Sălceanu 8), Radu Nunweiller 7, Dumitrache 10, Lucescu 10.

PETROLUL: Vișan (min. 9: Stelian 8) — Grüber 7, Bădin 5, Florea I 6, N. Ionescu 8 — Dincuță 5, Cringașu 7 — Oprișan 6, Dridea I 7, Grozea 7 (min. 65: Pavlovici 5), Moldoveanu 4.

ARBITRU: Petar Nicolov **(Bulgaria) 9.**

La TINERET [illegible]

elevii lui **Oană.** Pînă atunci, partida ne relevase: 1. Doi jucători în mare vervă, **LUCESCU** și mai ales **DUMITRACHE** (nu numai autor a două excepționale goluri, dar și un excelent creator, din pasele lui înscriindu-se celelalte două și fiind ratate alte 4-5 de **Gherghelj, Radu Nunweiller, Lucescu, Pîrcălab);** 2. O echipă stăpînită de trac — Petrolul — dar care, după egalare a echilibrat jocul, dominînd chiar, în acele minute de după pauză, așa cum arătam la începutul acestor rînduri; 3. Doi portari, unul nesigur — **Coman** și un altul — **Stelian** — deosebit de talentat, bătînd la porțile consacrării; 4. Un **Ion Pîrcălab,** departe de valoarea-i cunoscută și, în sfîrșit 5. Un foarte bun arbitru în persoana bulgarului **Nicolov.**

Victoria dinamoviștilor bucureșteni s-a conturat evident ca rezultat al jocului în viteză tocmai acolo unde trebuie: în fazele de poartă, zonă în care **Dumitrache** a dominat spațiul aerian prin formidabilele lui salturi temerare.

„FIERBINTE“

ORA 19,45

DIVIZIA NAȚIONALĂ „A”

ETAPA A 29-A

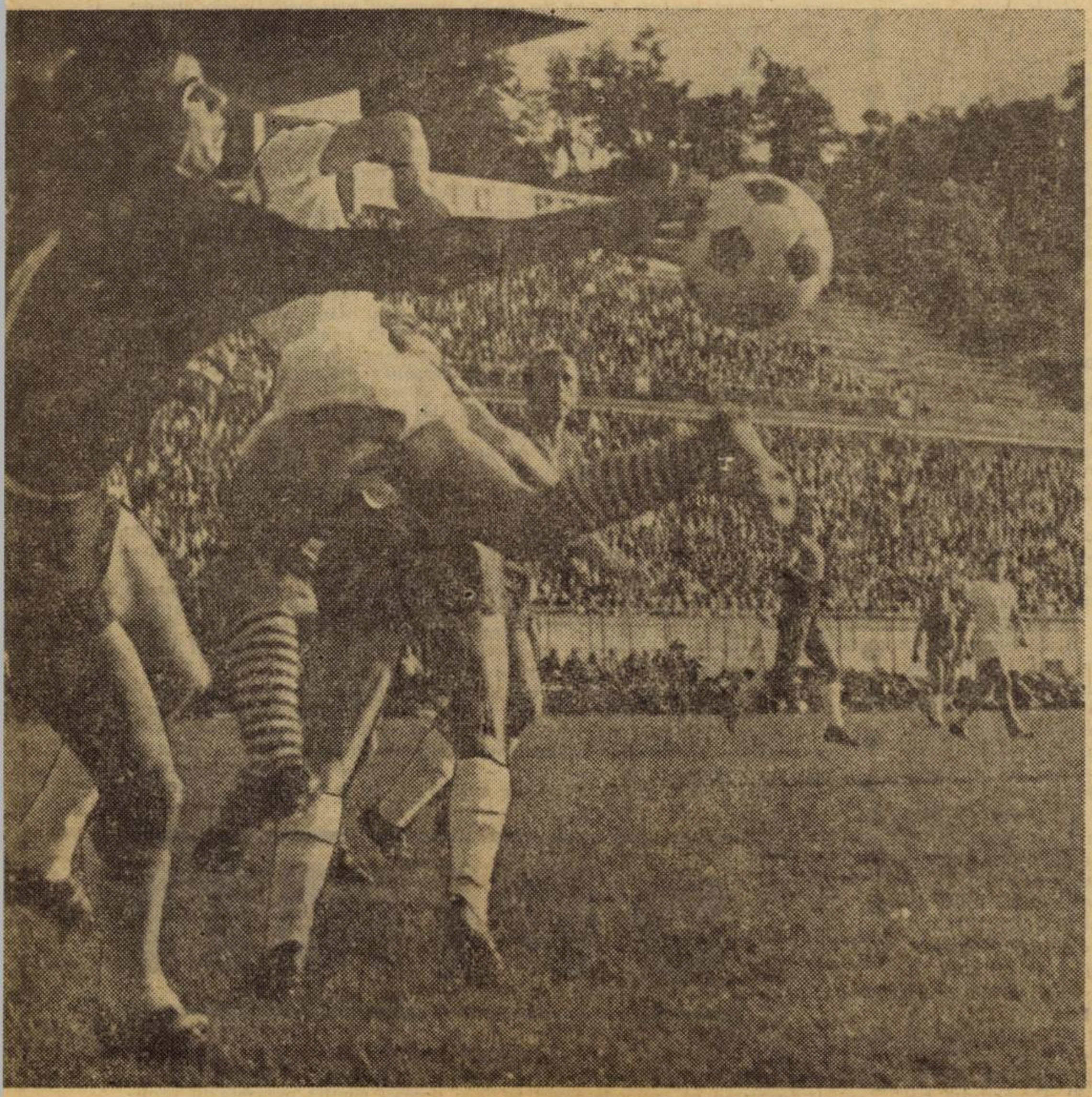

Iată una din puținele faze pasionante din meciul de ieri de pe stadionul Republicii: deși „șarjat“ de Țărălungă (deosebit de activ în acest meci) portarul craiovean Oprea reușește să respingă balonul. Progresul a repurtat o victorie netă (3—0) care îi mărește șansele de a supraviețui în prima divizie națională. Mai rămîne însă „hop“-ul de la Constanța...

Foto: **C. PUCA**

ERAL						ACASĂ						DEPLASARE					
29	16	4	9	48—27	36	16	14	1	1	34—7	29	13	2	3	8	14—20	7
29	15	5	9	55—32	35	18	15	1	2	51—18	31	11	0	4	7	4—14	4
29	13	7	9	31—27	33	15	13	2	0	27—9	28	14	0	5	9	4—18	5
29	13	6	10	38—33	32	17	10	5	2	26—15	25	12	3	1	8	12—18	7
29	13	5	11	49—38	31	17	9	2	6	31—20	20	12	4	3	5	18—18	11
29	13	5	11	35—29	31	15	11	4	0	28—7	26	14	2	1	11	7—22	5
29	13	4	12	47—37	30	14	11	2	1	34—6	24	15	2	2	11	13—31	6
29	13	3	13	44—47	29	14	12	1	1	32—10	25	15	1	2	12	12—37	4
29	10	8	11	34—29	28	15	8	6	1	26—10	22	14	2	2	10	8—19	6
29	12	4	13	30—38	28	15	11	3	1	23—7	25	14	1	1	12	7—31	3
29	12	3	14	34—43	27	14	12	0	2	24—8	24	15	0	3	12	10—35	3
29	12	3	14	32—44	27	14	12	1	1	23—7	25	15	0	2	13	9—37	2
29	9	8	12	30—38	26	18	8	7	3	25—18	23	11	1	1	9	5—20	3
29	12	1	16	35—44	25	15	12	0	3	30—12	24	14	0	1	13	5—32	1
29	11	3	15	26—40	25	14	10	1	3	17—8	21	15	1	2	12	9—32	4
29	9	3	17	38—58	21	15	8	3	4	29—27	19	14	1	0	13	7—31	2

DUMITRACHE SE DISTANȚEAZĂ

22 goluri: DUMITRACHE (Dinamo București) — 2 din 11 m

19 goluri: Oblemenco (Universitatea Cv.) — 4 din 11 m.

17 goluri: Voinea (Steaua) — 1 din 11 m

16 goluri: Oprea („U“ Cluj) — 3 din 11 m

14 goluri: Neagu (Rapid)

13 goluri: Tufan (Farul)

11 goluri: Creiniceanu (Steaua), Radu (F. C. Argeș)

10 goluri: Grozea (Petrolul) — 1 din 11 m, D. Ene (Dinamo Bacău)

9 goluri: Lereter (U.T.A.). — 2 din 11 m, Naidin (Jiul)

TRADIȚIONALA JUMĂTATE DE ORĂ OFENSIVĂ

Conform principiului lor, devenit tradițional pe teren propriu, fotbaliștii de la **Jiul** au atacat în trombă în prima jumătate de oră (la fel ca în meciul de duminică) venit și golurile în această perioadă: în min. 20 **Solomon** recuperează un balon la marginea careului de 16 m., iese cu mingea la picior, însă atacat, o pierde la **Peronescu**. Acesta face cîțiva pași și centrează în careul mic, **Libardi**, lasă mingea să treacă și **Naidin** o introduce pe lîngă **Moldovan**, păcălit de fenta lui **Libardi**. În min. 27 **Peronescu** centrează înalt, în careu, **Cotormani** trimite balonul cu capul iar **Moldovan**, prins pe picior greșit, atinge mingea dar nu o poate opri să intre în gol.

Ca urmare a faptului că mijlocul terenului le-a aparținut, jucătorii echipei gazdă au fost primii la minge, avînd și alte ocazii. De pildă în min. 33 **Peronescu** ... min. 40 **Cotormani** a trimis balonul de puțin peste bară, în urma unei frumoase combinații cu **Naidin** și **Achim**. Studenții clujeni s-au străduit să echilibreze jocul. Dacă ar fi reușit să înscrie în min. 10 prin **Mustețea**, care a plasat cu capul mingea pe bara transversală, replica lor ar fi avut mai multă consistență.

Repriza secundă arată două echipe puțin dispuse să modifice tabela de marcaj; gazdele mulțumite de rezultat, oaspeții sceptici în ceea ce privește inversarea lui. Din această cauză, fazele de poartă au fost mult mai puține; consemnăm doar șutul lui **Oprea** (min. 58) oprit de **Stan** lîngă bară, sau pe cele ale lui **Cotormani** (min. 61), **Georgescu** (min. 71) și **Stocker** (min. 87) reținute de portarul clujean. Astfel echipa din **Valea Jiului** încheie acest campionat fără înfrîngere pe teren propriu, iar clujenii care la încheierea turului se gîndeau la retrogradare, iar în urmă cu cîteva etape la titlu, par a se stabiliza acum în zona fără emoții a clasamentului.

JIUL — „U“ CLUJ 2—0 (2—0)

AU MARCAT: Naidin (min. 20) și Cotormani (min. 27)

STADIONUL Jiul, spectatori: 4.000, teren noroios, vreme înnorată.

JIUL: Stan 7 — Georgescu 7, Georgevici 7, Stocker 8, Mihai 7 — Cotormani 7 (min. 77: Baicu), Sandu 7 — Peronescu 9, Libardi 7, Achim 7 (min. 62: Grizea 6), Naidin 8.

„U“: Moldovan 5 — Crețu 8, Pexa 6, Solomon 6, Cîmpeanu 5 — Anca 5, Neșu 5 (min. 34: Ionescu 7) — Codrea 6, Mustețea 6, Oprea 6 (min. 70: Lica 6), Bungău 6.

ARBITRU: N. Petriceanu (București) 10.

La TINERET — REZERVE (meciul s-a disputat la Lonea)

DOBRIN ÎN MARE FORMĂ

Nu putea exista la Pitești, în această săptămînă fierbinte, decît un singur crez și o unică unitate de acțiune: victoria categorică, chiar dacă în Trivale venise dezinvolt la plimbare Vagonul, prima victimă sigură a campionatului, ce lăsase însă destui înlăcrimați cu ambițiile-i orgolioase.

Dar, după prima parte a disputei, cînd arădenii se grupaseră hotărîți pe meterezele proprii, zădărnicind intențiile ofensive ale gazdelor, speranțele argeșenilor se limitaseră vizibil, căci numai autogolul lui LENART *părea un avantaj fragil. Mai ales că „vagonarii“ se dovediseră inspirați pe contraatac,*

Un stadion întreg implora la pauză, în numele iluziilor sale, o sumedenie de goluri necesare saltului din „valea plîngerii“ și Dobrin, *în zi excelentă, a început marile manevre în careul advers, cu calfe harnice lîngă el* (Prepurgel *fiind omul său de sprijin nr. 1) și asigurat că în spate* Barbu *își mutase hotărît planul pe linia de centru, susținînd ofensiva. La 3 pase de maestru ale lui Dobrin și alte două ocazii,* Radu *și* Nuțu *se dovedesc neinspirați și totul se desfășoară într-un singur sens, dar steril, pînă cînd* DOBRIN *a înscris, cu capul, golul psihologic. Atunci a' început revărsarea Argeșului și nimic nu-i mai putea sta în cale.* RADU *a devenit în cîteva minute golgeterul partidei (ultimul gol dintr-o creație de artist a aceluiași* Dobrin), *în timp ce în Trivale se aprinseseră torțe.*

Mircea IONESCU

F. C. ARGEȘ — VAGONUL 4—0 (1—0)

AU MARCAT: Lenarth (min. 36 — autogol), Dobrin (min. 67), Radu (min. 74 și 84).

STADIONUL „1 MAI“, teren bun, timp frumos, spectatori aproximativ 12.000

F.C. ARGEȘ: Ion Vasile 8 — Ciolan 7, Barbu 8, Vlad 6, Ivan II 7 — Prepurgel 8, Roșu 5 (min. 68: Ionescu 6) — Nuțu 6, Radu 7, Dobrin 10, Jercan 6.

VAGONUL: Gherghel 8 — Jurcă 6, Pop 7, Mülroth 7, Lenarth 6 — Mihai 7, Sfirlogea 7 — Stănoaie 6 (min. 54: Mertes 6), Dembrovschi 7, Arnoțchi 5 (min. 53: Schweillinger 5), Macavei 6.

ARBITRU: Andrei Rădulescu (București) 10.

La TINERET — REZERVE: 1—1 (0—1)

TEMERI RISIPITE

Cu cîteva zile în urmă, întîlnindu-mă cu antrenorul **Cornel Drăgușin**, l-am văzut mai îngrijorat de **Universitatea Craiova** de cît de un meci... cu **A.C. Milan**. **„De cîte ori n-am avut partide de infern cu craiovenii! Mi-e tare teamă de ei!“** Emoțiile antrenorului alb-albaștrilor, determinat de aceste etape așa de grele pentru formația lui să... sufle și în iaurt, s-au dovedit neîntemeiate. **Progresul** a cîștigat clar, „la pas“ cum se spune, acest joc în care avea nevoie de două puncte ca de oxigen. Întreaga partidă a fost dominată de verva și realizările echipei bucureștene, indiscutabil superioară ca omogenitate; insistența liniei de mijloc, care a cîștigat din plecare duelul cu linia de vizavi, s-a dovedit decisivă pentru materializarea unei victorii nete.

Atacul a primit minge după minge, a fost mereu solicitat să joace. Așa se face că mai tot meciul s-a redus la un duel între compartimentul de șoc al bucureștenilor și linia de fund a craiovenilor, singura care a jucat cu toată convingerea și în vizibilă opoziție cu restul echipei. Din atac, doar **Martinovici** s-a văzut cîte o dată; **Neagu** și **Oblemenco**, foarte statici, au apărut la puține mingi, iar **Cîrciumărescu** a jucat mult retras. Mijlocașii, cu **Strîmbeanu** folosit întregul joc și cu foarte ștersii **Boșoteanu** și **Bălosu** (apăruți cîte o repriză) n-au contat decît în distrugerea acțiunilor adverse, nu și în construirea celor proprii.

În schimb, la învingători, pe fondul de bune realizări colective de care am pomenit, s-au ridicat cîțiva jucători remarcabili prin acțiunile personale; în fruntea lor, **Țărălungă**, acest așa de discutat, de controversat jucător care — după opinia noastră — a realizat ieri meciul cel mai bun al său din actualul sezon. De altfel, hat-trick-ul de ieri îl recomandă în plus.

Eftimie IONESCU

PROGRESUL—„U“ CRAIOVA 3—0 (1—0)

A MARCAT: Țărălungă (min. 17 — din penalti, min. 47 și min. 75)

STADIONUL REPUBLICII: spectatori: 10.000; timp frumos

PROGRESUL: Manta 7 — V. Popescu 8, Marinescu 7, Grama 8, Adr. Constantinescu 7 — Neacșu 7, Beldeanu 8 — Matei 8, Soangher 7, Oaidă 6 (min. 58: Mateianu 7), Țărălungă 9.

UNIVERSITATEA: Oprea 8 — Niculescu 6, Bitlan 7, Popa 7, Velea 5 (min. 46: Deliu 6) — Strîmbeanu 7, Boșoteanu 5 (min. 46: Bălosu 6) — Martinovici 6, Neagu 5, Oblemenco 5, Circiumărescu 5.

ARBITRU: Gh. Manole (Constanța) 8.

La TINERET — REZERVE: 1—0 (1—0)

STEAUA S-A JUCAT CU OCAZIILE

Neangajate în lupta pentru titlu sau pentru evitarea retrogradării, era de așteptat ca Politehnica și Steaua să înceapă meciul lor deconectate, să ofere un spectacol plăcut. N-au făcut-o însă, și aspectul jocului lăsa impresia că echipele urmăreau un „nul“. Abia spre sfîrșitul primei reprize jocul s-a mai dezmorțit, datorită, în special, fotbaliștilor de la Steaua, care au început să-și pună calitățile în valoare. Și, pentru a avea o imagine a insistenței lor, vom aminti că în această perioadă mingea expediată de ei a întîlnit de trei ori barele porții lui Constantinescu: Dumitriu III *(min. 17) și* Voinea *(min. 40 și 41). Putem spune că atacanții militari s-au jucat cu ocaziile, asta în timp ce, în prima jumătate a partidei, ieșenii au avut o singură ocazie clară, ratată de* Lupescu.

La reluare, jocul devine ceva mai echilibrat, ieșenii fiind mai incisivi în atac. Și, așa cum se spune în fotbal, ocaziile ratate se răzbună: ceea ce n-au realizat bucureștenii în prima repriză, au făcut-o studenții — de fapt tot bucureștenii! — în min. 50 cînd au deschis scorul prin autogolul lui SĂTMĂREANU. Dorind să degajeze, acesta a trimis balonul, cu boltă, în poarta părăsită de Suciu: *0—1. Din acest moment Steaua a luat jocul pe cont propriu, acționind în special pe laturile terenului prin* Pantea *și* Creiniceanu, *dar ratările se țin lanț:* Creniceanu *în min. 60, 67 și 83,* Voinea *în min. 78 și 79,* Dumitriu III *în min. 65 și* Pantea *în min. 72 au fost pe punctul de a aduce egalarea. A venit min. 83 și* Creiniceanu *a luat o acțiune pe cont propriu, îndreptîndu-se spre poartă, dar a fost oprit prin fault în interiorul careului, de* Stoicescu II. *VOINEA execută penaltiul și 1—1.*

Gheorghe NERTEA

POLITEHNICA—STEAUA 1—1 (0—0)

AU MARCAT: Sătmăreanu (min. 50) autogol pentru Politehnica, Voinea (min. 83) din penalti pentru Steaua.

STADIONUL C.F.R. Pașcani; aproximativ 5.000 spectatori, timp noros, teren denivelat.

POLITEHNICA: Constantinescu 7 (min. 82: Cizic) — Gavrilă 6, Ianul 7, Stoienescu II 7, Deleanu 8 — Ștefănescu 7, Goleac 6 — Incze IV 6, Lupulescu 7, Cuperman 6, Costăchescu 5 (min. 57: Dănilă 5).

STEAUA: Suciu 7 — Cristache 8, Sătmăreanu 7, Hălmăgeanu 7, Vigu 7 — Dumitriu III 6, Negrea 6 — Pantea 7, Ștefănescu 7, Voinea 6, Creiniceanu 7.

ARBITRU: Grigore Bîrsan (Galați), 10.

La TINERET — REZERVE: 2—3 (2—1).

ETAPA XXX = ULTIMA, DECISIVĂ! (Duminică 15 iunie)

Ploiești: PETROLUL — POLITEHNICA Iași (0—1)
Craiova: UNIVERSITATEA — DINAMO București (0—5)
Arad: VAGONUL — CRIȘUL Oradea (2—4)
București: STEAUA — DINAMO Bacău (1—3)
Constanța: FARUL — PROGRESUL București (0—0)
Cluj: UNIVERSITATEA — U.T. Arad (0—1)
Tg. Mureș: A.S.A. — F.C. ARGEȘ Pitești (1—3)
București: RAPID — JIUL Petroșani (1—2)

CEI PATRU PAȘI AI PORTARULUI

DECIZIILE INTERNATIONAL BOARD-ULUI ȘI EXPLICAȚIILE F. I. F. A.

Problema atît de controversată a celor **patru pași**, pe care portarii echipelor îi pot face cu mingea în mînă, a suscitat totdeauna numeroase nedumeriri, atît în rîndurile jucătorilor cît, mai ales, ale spectatorilor care, de multe ori, protestează cînd arbitri penalizează o eventuală depășire.

A fost nevoie de aceea, de o nouă hotărîre a **International Board**-ului, spre a lămuri cît mai bine modul corect de execuție a acestor **patru pași**.

Dar, lipsa de aprofundare a acestei noi hotărîri, provoacă și astăzi interpretări greșite din partea portarilor. În dorința de a trage de timp, ei conjugă acțiunea celor **patru pași** cu conducerea balonului cu piciorul alternînd cele două execuții, după propria lor fantezie.

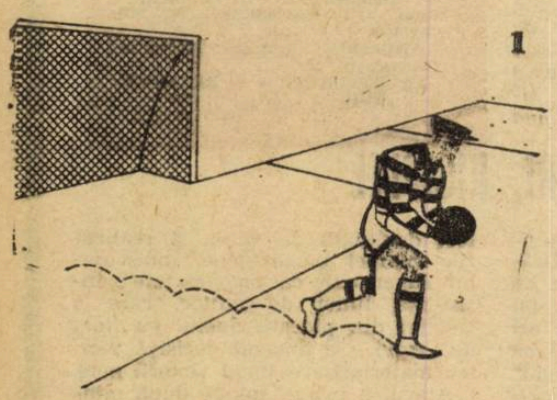

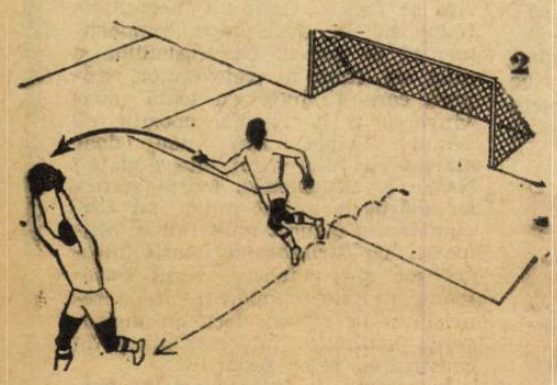

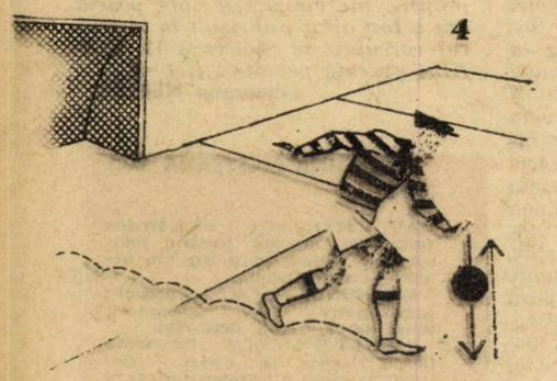

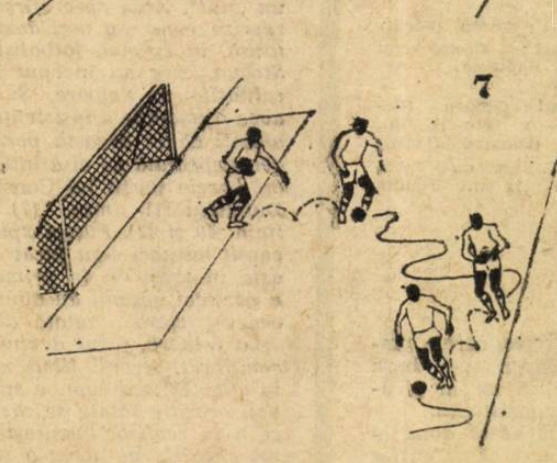

Or, decizia adoptată de International Board tocmai acestui procedeu vroia să-i pună capăt: **„Dacă portarul face mai mult de patru pași cu balonul, se penalizează cu o lovitură indirectă"** — suna noua redactare, din 1967, a înaltului for de conducere al fotbalului mondial, singurul în măsură a statua orice modificare a clasicului regulament cu 17 articole.

Confuziile n-au încetat, însă, nici de data aceasta, astfel că International Board a fost obligat să vină cu noi precizări:

● **„După ce a făcut patru pași, portarul — dacă a bătut sau nu balonul de pămînt — este obligat să-l introducă în joc".**

● **„Orice acțiune a portarului care întîrzie jocul și trage de timp trebuie sancționată".**

Nici această lapidară redactare n-a fost în măsură să aducă mai multă lumină în problema celor **patru pași**, astfel că F.I.F.A. a simțit de datoria ei să aducă o mai amănunțită lămurire și, în martie 1969, acest for a supus International Board-ului spre aprobare următoarea notă explicativă: **„Portarul poate conduce balonul cu piciorul înainte, în timpul sau după cei patru pași. În acest din urmă caz nu mai are dreptul de a-l lua în mînă, pînă ce un alt jucător nu-l atinge".**

Pentru o mai bună clarificare a acestei noi decizii, găsim necesar să reproducem cîteva schițe destinate să ilustreze ceea ce este admis și ceea ce nu în executatea celor **patru pași.**

Fig. 1) Dacă portarul face mai mult de patru pași cu balonul în brațe, el este pasibil de penalizarea cu o lovitură indirectă;

Fig. 2) Dacă portarul, după patru pași aruncă balonul în aer, iar la al cincilea îl prinde din nou în brațe, primește aceeași sancțiune;

Fig. 3) Portarul conduce pe sol balonul cu piciorul, apoi îl ia în brațe și după patru pași degajează. Acesta este un procedeu permis;

Fig. 4) Portarul bate mingea de pămînt (ca la baschet), iar după patru pași o ia în mînă. Procedeul, admis pînă în 1967, este acum interzis și se pedepsește tot cu o lovitură indirectă;

Fig. 5) Portarul face doi pași cu balonul în brațe, după care îl pune jos și îl conduce mai departe cu piciorul. După aceea îl ia în mînă și făcînd alți doi pași, degajează. Procedeul este permis, dar, în cazul cînd arbitrul consideră că există tendința de a trage de timp, el poate pronunța sancțiunea cuvenită;

Fig. 6) Portarul, după ce face cei patru pași cu balonul în brațe, îl aruncă pe sol, și după ce-l conduce cu piciorul, îl degajează — de la pămînt — tot cu piciorul. Procedeu permis;

Fig. 7) Portarul face doi pași cu balonul în brațe, apoi îl conduce cu piciorul pe sol. Îl ia după aceea în mînă și pornește în altă direcție. Face din nou aceeași manevră cu balonul în brațe, apoi îl conduce cu piciorul. Acesta este un sistem vădit de tragere de timp și se pedepsește imediat;

Fig. 8) Procedeul cel mai corect: după ce face patru pași, portarul degajează balonul cu piciorul sau cu mîna.

(După „FOOTBALL MAGAZINE")

Să consolidăm pe plan intern ce s-a reușit pe plan internațional

Deși s-ar părea că episodul Lausanne s-a încheiat o dată cu consemnarea marii victorii obținute de naționala noastră asupra Elveției, considerăm totuși necesar a veni cu unele observații personale, poate minore, poate secundare, dar poate și de o oarecare utilitate în viitor.

Dacă am susține că jucătorii noștri s-au întrecut pe ei înșiși în acest joc, evoluînd la un nivel fizic și tehnico-tactic rar întîlnit, cu execuții și combinații de rafinament, ar însemna cel puțin că... nu ne cunoaștem copiii! A fost însă unul din puținele jocuri în care **toți componenții naționalei**, lăsînd spectacolul și afirmarea personală pe seama acțiunilor colective de joc — construite fiecare în parte cu un scop precis — **s-au integrat cu toată luciditatea, capacitatea și personalitatea lor, într-o activitate realistă, ordonată, specifică echipelor mature.**

Și, astfel, am reținut primul aspect: **la Lausanne am alinia o ECHIPA care a transpus în joc o concepție precis conturată și încadrată în coordonatele orientării noastre, pe fundalul unei evidente unități și echilibru psihic.**

Revelator a fost modul în care jucătorii se regrupau pentru recuperare, aplicînd un presing continuu în reflux calculat, ponderat, dinamic; cu închideri și intervenții sigure, hotărîte, fără panică în situațiile critice; cu o permanentă și colectivă preocupare pentru construcție la reciștigarea inițiativei; cu acțiuni de pregătire rațional dirijate la mijlocul terenului (fără intenții de antijoc), alternate cu lansări și încheiate cu spectaculoase și periculoase șuturi la poartă. Cursivitatea jocului, circulația jucătorilor și canalizarea acțiunilor spre zonele libere, cu permanenta susținere și dublare reciprocă în atac și apărare, nu s-ar fi putut realiza fără unitatea și echilibrul pomenit mai sus, la baza cărora au stat o cunoaștere exactă a ideii de joc și o nestrămutată convingere în eficiența acesteia.

Sub impresia acestui „fenomen" cu apariții meteorice la echipele noastre, ni s-a relevat un alt aspect, de natură psihică: împotriva aparențelor și în anumite situații sînt posibile mutații de concepție, de interpretare și de aplicare, în vederea realizării unei depline sincronizări în joc și la nivelul jucătorilor noștri. Aspect cu atît mai demn de reținut, cu cît în etapa de campionat premergătoare partidei cu Elveția, 10 dintre jucătorii de bază ai echipei noastre naționale au avut comportări îngrijorătoare (doar Boc și Sătmăreanu obținînd note peste 7).

Or, dacă cu toate acestea s-a reușit într-un timp relativ scurt, să se refacă potențialul de joc, să se fundamenteze teoretic și practic ideea de joc stabilită după specificul adversarului și locului de disputare și să se realizeze un rezultat pozitiv într-o întîlnire hotărîtoare, cu aspectele mai sus redate, putem presupune — cu riscul unor erori de raționament — că JUCĂTORII NOȘTRI (și nu numai cei de la Lausanne) au POSI-

OPINII

BILITĂȚI CU MULT MAI MARI DE CÎT ACELEA PE CARE LE ETALEAZĂ, DUMINICA DE DUMINICA ÎN JOCURILE DE CAMPIONAT.

Acceptînd că imponderabilul își face deseori simțită prezența în rezultatele meciurilor de fotbal, în cadrul aceleiași accepțiuni trebuie să recunoaștem că reducerea la minimum a acestei neprevăzute, nu este posibilă fără existența și exteriorizarea conștientă și continuă a mijloacelor indispensabile practicării jocurilor la un nivel superior. Condiție **sine qua non** obținerii rezultatelor bune „în lanț", exceptînd întreruperile cauzate de intervenția imponderabilului (cazul Ungariei în Campionatul mondial 1954).

Revenind la meciul de la Laussane, opinăm că, în acest caz, orice „dacă" nu putea fi decît în favoarea noastră, pentru că la cei 12 jucători folosiți s-a exteriorizat conștient și continuu existența mijloacelor prin care ea, ECHIPA, a putut desfășura un joc superior de ansamblu, generator de speranță și optimism pentru viitoarele confruntări.

Pentru aceasta, în expunerea noastră privind unele aspecte noi, în evoluția fotbaliștilor români în jocul comentat, vrem să arătăm — deși am putea părea, prea puțin „pretențioși" — că **cea mai mare satisfacție și speranță ne-au dat-o promptitudinea, simplitatea și perfecta corelație dintre execuțiile tehnice și fazele de joc, fapt ce dovedește, fără posibilități de tăgadă, existența mijloacelor necesare prestării jocurilor de bună calitate,** chiar dacă unele din acestea (cele tehnice) nu s-au situat în totalitate la cel mai înalt nivel.

Reamintind că această manieră de joc a fost și este caracteristica de bază a marilor echipe, în care valorile se relevă prin acuratețea cu care își subordonează scopului jocului — atît la club cît și în națională — toate cunoștințele lor tehnice, am sperat că o dată acest bun cîștigat, se va manifesta în toate evoluțiile ulterioare ale jucătorilor noștri.

Deși s-ar părea, cel puțin pentru un moment, că atacăm o problemă care nu ne privește din nici un punct de vedere, totuși, apreciem că **nu putem asista pasivi, atunci cînd în „familia" noastră apar fenomene contradictorii,** ca de pildă:

● Jucînd de o manieră entuziasmantă, Dinamo București și-a impus o netă superioritate față de U.T.A. (25 mai)... pînă în momentul în care Boc și Dinu (în special primul) au uitat, că valoarea intrinsecă a unui jucător se exprimă numai prin utilitatea tuturor acțiunilor sale, pe toată durata jocului, că orice abatere de la această regulă, se soldează de obicei cu consecințe mult mai grave, decît cele din acest joc;

● În partida cu Politehnica Iași (18 mai) comportarea lui Dan (Rapid) în repriza a II-a, a fost departe de ceea ce reprezintă el ca valoare generală, iar părerea noastră este că manifestările lui „copilărești" nu cadrează cu poziția lui în fotbalul nostru și rolul de căpitan al echipei naționale.

Față de aceste contradicții, ne manifestăm nedumerirea asupra faptului că **jucători de o certă valoare, la care existența mijloacelor necesare jocurilor de calitate este deasupra oricărui dubiu, nu au tăria de caracter de a se menține constant pe linia comportării de la Lausanne, neevoluînd continuu și conștient la nivelul real al valorii lor, neluînd exemplu de la alți jucători din Europa, la fel de buni ca ei.**

Sîntem de acord că îmbrăcarea echipamentului tricolor al echipei naționale, declanșează, ridică și unește toate forțele și simțămintele moral-patriotice, la cea mai înaltă temperatură. Și am văzut, cum în fața sarcinilor care le-au avut jucătorii noștri la Lausanne, tot orgoliul, ambițiile și veleitățile individuale, s-au contopit într-un tot unitar, animat de o singură și supremă dorință: victoria României, prin aportul conștient și organizat al tuturor jucătorilor. Maturitatea, sobrietatea și disciplina generală exemplară cu care toți jucătorii au abordat jocul din 14 mai, ne-au arătat (și trebuie să ne facă să înțelegem) că **fotbalul de calitate nu acceptă giumbușlucurile** (pregnantă expresie a superficialității), că **rezultatele de mare prestigiu nu pot fi obținute numai pe bază de angajamente și „mobilizări" de moment și că, în ultima instanță, ne vom prezenta la partidele cu Portugalia, Grecia și-n turneul final al C.M. numai cu ceea ce pregătim pînă atunci, zi de zi, în antrenamentele și jocurile interne.**

În această idee, trebuie făcut tot ceea ce este posibil, pentru ca aspectele de concepție, optim reușite în perioada 5—14 mai 1969, să fie consolidate **cel puțin** la componenții lotului național A, dacă nu putem, deocamdată, să le generalizăm, permanentizîndu-le în masa jucătorilor noștri.

ION BĂLĂNESCU
antrenor

UN PUNCT SALVATOR?

POLITEHNICA Bucureşti — GLORIA Bîrlad 1—1 (1—0)

Au marcat : Păiş (min. 18) şi Otic (min. 84).
POLITEHNICA : Plopeanu — Tetic, Gh. Ionescu, Sîrbu, Rădulescu — Dumitrescu, Gelepu (min. 67 : Anton) — Gugiu (min. 67 : Sîrb), Duţan, Păiş, Ciornoavă.
GLORIA : Szalad — Beniovscni, Staicu, Angheluţă, Kiuş — Stoi, Dascălu (min. 54 : Otic) — Poalelungi, Furnică (min. 54 : Codreanu), Trăsnea, Carataşu.
Arbitru : Adrian Macovei (Bacău) — corect.

De o parte, o echipă fără emoţii, plictisită chiar : a studenţilor bucureşteni. De cealaltă parte, o echipă timorată : cea a Gloriei Bîrlad, care „cochetează" cu retrogradarea încă de astătoamnă. Din ciocnirea lor a ieşit o primă repriză anostă. Fazele încîlcite, cu multe greşeli de execuţie tehnică, sînt punctate de galeria bucureşteană cu mult umor. La una dintre ele **Duţan** centrează înalt în faţa porţii adverse. Sar mai mulţi jucători şi balonul buclucaş cade pe... ceafa lunganului **Păiş**, de unde ricoşează în gol !

După pauză asistăm şi la faze de fotbal frumos. Se fac schimbări inspirate la Gloria (**Codreanu** — „arma secretă" a bîrlădenilor şi **Otic**) şi neinspirate la Politehnica (**Traian Sîrb** şi **Anton**). Se joacă cinci minute (60—65) în faţa porţii oaspeţilor, în intervalul cărora s-au consumat 8 şuturi spre poartă ! Urmează 6 minute (68—84) de atac bîrlădean. Fundaşul **Rădulescu** greşeşte deseori, provocînd panică în propriul careu. De trei ori apărătorii bucureşteni sînt „bătuţi" de oaspeţi şi de tot atîtea ori **Plopeanu** — noul portar al studenţilor — se dovedeşte un bun cerber. Totuşi, în min. 84 se produce egalarea. Mingea centrată de pe stînga, depăşeşte fulgerător masivul buchet de jucători din faţa porţii, ajunge în marginea careului mic, acolo unde **Rădulescu** luftează, iar Otic reia şi... egalează.

Pe un teren greu din cauza umezelii, bîrlădenii au obţinut UN PUNCT MARE, în primul rînd datorită eforturilor lui **Beniovschi, Kiuş, Stoi, Trăsnea** şi **Carataşu.** Dintre studenţi, singurii care au avut „poftă de joc" au fost **Plopeanu, Duţan, Gh. Ionescu** şi **Dumitrescu**

Liviu BOBOCEA

EMOŢIILE AU LUAT SFÎRŞIT ÎN PENULTIMA ETAPĂ

DUNĂREA Giurgiu — C.F.R. Paşcani 2—0 (1—0)

A marcat : Mustaţă (min. 30 şi 86).
DUNĂREA : Piticu — Iacob, Ghiţă, Cojocaru, Gherghilescu — Sandu, Dinu (min. 20 : State) — Lungu, Mustaţă, Cristache, Manciu.
C.F.R. : Mocanu — Blejuşcă, Cosma, Fătu, Rusu — Rozorea, Hriţcu — Drăgan, Bejan, Ciupa (min. 30 : Mag), Suciu.
A arbitrat corect Ion Gheorghiţă — Bucureşti.

Atît pentru Dunărea Giurgiu, cît şi pentru C.F.R. Paşcani se punea problema de a rămîne sau nu în divizia B. Deci, ambele echipe n-au mai ţinut seama nici de starea terenului, transformat într-o imensă mlaştină, nici de ploaia măruntă, mocănească, din timpul jocului, nici de frigul de noiembrie, intempestiv instalat în mijlocul verii... Şi suporterii dunăreni au înţeles că nu trebuie să-şi cruţe, pe o asemenea vreme, resursele de entuziasm pentru a-şi încuraja frenetic echipa.

Dezlănţuiţi, din primele secunde, în atacuri duse în trombă, giurgiuvenii sînt contraţi de apărarea hotărîtă a elevilor lui **Viorel Simina**, dar şi de băltoacele care... interceptează mingile chiar în zona de finalizare. **Mocanu** salvează buturile ceferiştilor în nenumărate rînduri (min. : 4, 6, 15, 17 etc.). Antrenorul giurgiuvenilor, **I. Stepan**, dă indicaţii utile de pe margine şi, în min. 30, dintr-o splendidă centrare a lui **Lungu, Mustaţă** deschide scorul cu o fulgerătoare lovitură de cap.

La reluare, „Dunărea" se revarsă complet în terenul advers, susţinînd jocul la o singură poartă. **Gore, Cristache, Manciu** şi chiar **Cojocaru** şutează din toate poziţiile, dar **Mocanu** mai este prins pe picior greşit numai în min. 86, cînd acelaşi subtil **Mustaţă** „sterge" cu capul o altă minge trimisă precis din lovitură liberă de către **Lungu**, făcîndu-l K.O. pe „îngerul păzitor" al porţii ceferiste.

Şi astfel, prin victoria binemeritată din penultima etapă, **Dunărea** a reuşit să se pună la adăpost de pericolul de a cădea în Divizia C.

AL. VIDRAN

Divizia B

SERIA I ● REZULTATE — CLASAMENTE ● SERIA A II-a

Steagul roşu Braşov — Flacăra Moreni 3—0 (1—0) ; Politehnica Galaţi — Progresul Brăila 1—2 (0—0) ; Dunărea Giurgiu — C.F.R. Paşcani 2—0 (1—0) ; Metalul Bucureşti — Ceahlăul P. Neamţ 3—2 (1—0) ; Politehnica Bucureşti — Gloria Bîrlad 1—1 (1—0) ; Poiana Cîmpina — Electronica Obor 2—1 (1—0) ; Portul Constanţa — Oţelul Galaţi 0—4 (0—2) ; Chimia Suceava — Metrom Braşov 3—1 (2—1).

1.	**STEAGUL ROŞU Braşov**	29	17	7	5	47—22 41
2.	**POLITEHNICA Galaţi**	29	15	5	9	37—23 35
3.	**METALUL Bucureşti**	29	14	5	10	54—32 33
4.	**PORTUL Constanţa**	29	13	6	10	51—28 32
5.	**FLACĂRA Moreni**	29	13	6	10	33—33 32
6.	**CEAHLĂUL Piatra Neamţ**	29	12	7	10	36—33 31
7.	**PROGRESUL Brăila**	29	11	9	9	31—36 31
8.	**POIANA Cîmpina**	29	12	7	10	30—36 31
9.	**CHIMIA Suceava**	29	11	7	11	35—31 29
10.	**OŢELUL Galaţi**	29	10	8	11	35—34 28
11.	**POLITEHNICA Bucureşti**	29	10	8	11	36—43 28
12.	**DUNĂREA Giurgiu**	29	11	4	14	23—35 26
13.	**GLORIA Bîrlad**	29	9	6	14	35—50 24
14.	**METROM Braşov**	29	9	5	15	32—42 23
15.	**C.F.R. Paşcani**	29	10	3	16	30—47 23
16.	**ELECTRONICA OBOR Bucureşti**	29	6	5	18	30—50 17

C.F.R. Cluj — Industria Sîrmei 6—2 (4—1) ; C.F.R. Arad — Olimpia Oradea 2—0 (1—0) ; A.S. Cugir — Medicina Cluj 3—0 (1—0) ; Politehnica Timişoara — Metalul Tr. Severin 3—0 (3—0) ; Chimia Rm. Vîlcea — C.F.R. Timişoara 1—1 (0—0) ; Metalul Hunedoara — Electroputere Craiova 2—0 (1—0) ; Minerul Baia Mare — C.S.M. Reşiţa 1—0 (0—0) ; Gaz metan Mediaş — C.S.M. Sibiu 1—0 (0—0).

1.	**C.F.R. Cluj**	29	16	7	6	56—30 39
2.	**C.S.M. Reşiţa**	29	15	3	11	44—30 33
3.	**METALUL Hunedoara**	29	15	2	12	41—27 32
4.	**POLITEHNICA Timişoara**	29	12	8	9	39—31 32
5.	**OLIMPIA Oradea**	29	13	5	11	43—41 31
6.	**C.S.M. Sibiu**	29	14	2	13	46—40 30
7.	**C.F.R. Arad**	29	12	6	11	41—35 30
8.	**GAZ METAN Mediaş**	29	11	8	10	34—29 30
9.	**ELECTROPUTERE Craiova**	29	13	4	12	38—37 30
10.	**A. S. Cugir**	29	11	7	11	28—33 29
11.	**METALUL Turnu Severin**	29	13	3	13	39—47 29
12.	**C.F.R. Timişoara**	29	9	9	11	39—36 27
13.	**MINERUL Baia Mare**	29	11	4	14	24—24 26
14.	**CHIMIA Rîmnicu Vîlcea**	29	9	8	12	22—42 26
15.	**MEDICINA Cluj**	29	6	8	15	35—53 20
16.	**INDUSTRIA SÎRMEI C. Turzii**	29	6	8	15	31—55 20

90 DE MINUTE DE RISIPĂ DE ENERGIE

Cele două echipe, C.F.R. şi Olimpia, care la începutul returului sperau într-o victorie finală la sfîrşitul acestui campionat, au început meciul, debordant, fără pic de menajamente. De la început fazele se succed cu repeziciune de la o poartă la alta. În min 5 **Petrică** îl serveşte excepţional pe **Bacoş**, care de la 7 metri de poartă ratează. Un minut mai tîrziu, **Czako** ne reaminteşte de anii tinereţii sale, făcînd o cursă senzaţională pe aripa stîngă, centrează în interiorul careului de 16 metri şi **Horgea**, venit din urmă ca un bolid, trimite mingea... milimetric peste poarta apărată de **Mărculescu**. Acţiunile sînt electrizante (poate şi din cauză că tot timpul meciului a plouat mărunt şi a bătut un vînt destul de tare), dar se ratează mult. În minutul 26 **Levay**, din marginea propriului careu de 16 metri încearcă o execuţie tehnică de efect, mingea loveşte bara propriei porţi şi de aici intră în gol, **Mărculescu** fiind uluit de golul primit. Orădenii caută reducerea handicapului, dar portarul **Wesser**, în mare formă, apără. În min. 55, în urma unei acţiuni personale a lui **Bakos, Cociuban** îl trinteşte, pur şi simplu, în careu. Lovitura de 11 metri va fi executată de **Iacob**, dar **Wesser** respinge în corner. Orădenii par demoralizaţi şi slăbesc ritmul jocului permiţînd feroviarilor să atace şi să fructifice. În min. 67 **Cucla** s-a înălţat ca o girafă în mijlocul careului de 16 m, la o lovitură de colţ executată de **Czako** şi a înscris. După acest gol ritmul jocului se înrăceşte, dar ambele echipe ratează pe rînd. Cea mai mare ocazie de gol s-a semnalat în min. 88 cînd **Dodu** a aruncat mingea în careul de 16 m, însă **Bakos** parcă s-a ferit de ea dînd posibilitate lui **Wesser** să reţină.

P. ŞODINCĂ
corespondent

C.F.R. Arad — OLIMPIA Oradea 2—0 (1—0)

Au marcat : Levay (autogol, min. 26) şi Cucla (min. 76).
C.F.R. : Wesser — Horgea, Bermozer, Cucla, Cociuban — Gligor, Demian — Vlad, Gyenge, Curt, Czako.
OLIMPIA : Mărculescu — Medveş, Cojocaru, Tanczos, Levay — Benczik (min. 46 : Covaci), Iacob — Dodu, Petrică, Bacoş, Sakaci.
A arbitrat bine Zoltan Szecsei (Tg. Mureş).

C. F. R. TIMIŞOARA — REDIVIVUS !

CHIMIA Rîmnicu Vîlcea — C.F.R. Timişoara 1—1 (0—0)

Au marcat : Popescu (min. 61) şi Hanganu (min. 85)
CHIMIA : Sanda — Marinescu, Sîrbu, Ciobanu, Petrică — Constantinescu, Stingă — Toma (min. 60: Drăguşin), Popescu, Mihăilescu, Orovitz.
C.F.R. TIMIŞOARA : Corec — Hanganu, Floareş, Calinin, Mafa — Chimiuc, Barna — Morovan, Panici, Fodor, Secceleanu.
A arbitrat foarte bine Petre Vamoş (Tg. Mureş).

Ciudată această echipă a ceferiştilor timişoreni ! Dacă la începutul campionatului aspira la un loc de frunte în clasament, vizînd chiar Divizia A, pe măsură ce treceau etapele, pretenţiile ei deveneau tot mai modeste, pentru ca apoi să urmeze lipsa totală de formă de la începutul returului, cînd spectrul retrogradării se profila ameninţător, iar acum, în sfîrşit, renăsterea din propria-i cenuşă. Remarcabilă capacitatea de regenerare „din mers" a resurselor fizice şi morale ! Încet-încet, C.F.R. Timişoara redevine ea însăşi, adică, o echipă matură, bine organizată care ştie să lupte pentru puncte şi în deplasare şi care nu depune armele decît după fluierul final. Este exact ceea ce am văzut duminică în meciul de la Rm. Vîlcea, pe un teren complet inundat de ploaie. Numai că, cel puţin în prima parte, apărarea oaspeţilor se regrupează cam greu în faţa atacurilor în trombă ale gazdelor. Dar **Constantinescu, Popescu, Mihăilescu, Toma** şi **Orovitz** ratează pe rînd ocazii rarisime datorită lipsei de decizie în momentul finalizării, dar mai ales promptitudinii în intervenţii ale lui **Corec**. După pauză, presingul de la poarta timişorenilor continuă dar, în acelaşi timp, contraatacurile ceferiştilor caută cu tot mai multă insistenţă poarta adversă.

Cei care înscriu primii sînt, bineînţeles, gazdele, prin **Popescu** (care, în min. 61 strecoară mingea printre picioarele lui **Corec**). Chimia prinde aripi şi presingul vîlcean din următoarele 15 minute promitea cel puţin încă un gol. Dar, treptat, ceferiştii se regăsesc, intuiesc vulnerabilitatea Chimiei şi restabilesc echilibrul de pe teren, astfel că finalul devine foarte disputat, ambii portari fiind foarte solicitaţi La un atac al timişorenilor **Hanganu** înscrie golul egalizator în min. 85.

Ultimele cinci minute aparţin gazdelor care doresc cu orice preţ victoria dar apărarea C.F.R.-ului funcţionează de data asta perfect tăindu-le elanul şi spulberîndu-le speranţele.

N. MODREANU
corespondent

Divizia C

Moise înscrie primul gol al echipei sale în poarta muscelenilor (Maşini unelte Bucureşti — Muscelul Cîmpulung 2—3)

Foto : VIRGIL ONESA

MAI BINE, CONTRA VÎNTULUI

Pe drept cuvînt, se poate spune că vîntul i-a „obligat" pe călăraşeni să-şi facă jocul. Evoluînd o repriză cu avantajul vîntului, gazdele s-au năpustit în atac, cu mingi înalte, haotic trimise în careul advers, unde „puştii" lui **Draguţ** s-au dovedit imbatabili. Mai mult, constănţenii puteau cîştiga meciul în prima repriză, incontestabil meritat, dacă în min. 2, 16, 28, 42 încheiau formalitatea marcării golurilor gata făcute. (După cum recunoaşte antrenorul „Celulozei", „aşa ocazii nu se prea văd în fotbal !"). În repriza secundă, echipa din Călăraşi „simte" că, împotriva vîntului, nu merge jocul pe sus şi recurge la pase pe jos, salvînd partida de la un fiasco previzibil, dacă ne gîndim la jocul fără orizont practicat în prima parte a întîlnirii. Ei, înscriu două goluri de mare efect spectacular, corolar al unei superiorităţi evidente. Din cele două echipe s-au desprins cîteva reale talente, care au dat culoare partidei : **Florea**, şutează şi pasează ideal (golul al doilea = pasa „printre" către **Enache**, care finalizează impecabil „conlucrînd" cu bara) ; **Caraş** un fundaş care „te pune pe gînduri" ; **Costea** — prin eleganţa stilului ; **Voca** — autor moral al primului gol (şutase magistral cu capul, dar mingea este prinsă de un „portar"... de ocazie, deci 11 metri, transformat de **Pană**). De la oaspeţi, care au încîntat publicul în prima repriză, prin acurateţa jocului, **Mirea** şi **Gafar** au fost cei mai buni. Şi dacă cei 3 000 de spectatori au plecat mulţumiţi de la stadion, nu puteau trece cu vederea arbitrajul fără greşeală al lui **Ion Bănică**. Semnificativ este faptul că la pauză, cînd scorul era alb şi oaspeţii se anunţau serioşi pretendenţi la victorie, conducerea A. S. „Celuloza" felicita sincer brigada de arbitri.

DRAGOŞ UJENIUC
corespondent

CELULOZA Călăraşi — I. T. Constanta 2—0 (0—0)

Au marcat : Pană (min. 60, din 11 metri), Enache (min. 82).
CELULOZA : Mitea — Geacă, Pană, Culea, Caraş — Ionescu (min. 80 : Zardova), Voca — Enache, Costea, Dobre (min. 80 : Marian). Florea.
I.T.C. : Cornăteanu — Corendea, Anastasiu, Mirea, Răutu — Stelea, Bolat (min. 80 : Trofimov) — Pescu (min. 63 : Ionescu), Marinache, Tumcea, Gafar.
Arbitrajul lui Ion Bănică (Bucureşti), excelent.

LATURA SPECTACULARĂ, ABANDONATĂ...

Partidă extrem de importantă pentru menţinerea formaţiei victorioase în Divizia C. Terenul desfundat, alunecos, precum şi miza jocului au influenţat în mod vizibil latura spectaculară, care a fost complet jertfită scopului în sine : cucerirea victoriei.

Orădenii, în urma deselor schimbări de jucători în formaţia de bază (la care contribuie şi lipsa unui antrenor calificat) au pierdut din valoarea lor şi se prezintă în acest final de campionat tot mai slab. Eforturile vizibile făcute de **Eghedy** şi **Gabor** în linia de atac, **Horvath** şi mai ales **Grigorescu** (omni-prezent) au contribuit la o dominare periodică, dar nu destul de convingătoare. După o primă repriză plină de greşeli, după pauză jocul se înviorează datorită ocaziilor clare de gol, ratate însă de **Nistor** (min. 55), **Beşchid** (min. 58) **Şas** (min. 75) şi **Eghedy** (min. 76). Primul gol este înscris de **Gabor** (min. 78) dintr-o pasă primită de la **Eghedy**. Oaspeţii reclamă cu insistenţă valabilitatea golului, deoarece tuşierul **Ion Popa** semnalizase în momentul pasei trimisă de **Eghedy**. În vestiar, arbitrul de tuşă ne-a declarat că semnalizase iniţial un fault comis de fundaşul **Pop** asupra lui **Eghedy**, dar că colegul său de la centru a aplicat corect legea avantajului. Faza aceasta a provocat neînţelegere şi confuzie în rîndul antrenorilor şi conducătorilor celor două echipe care s-au bruscat reciproc în văzut spectatorilor. Cu trei minute înainte de sfîrşit, **Grigorescu** a înscris al doilea gol, care a liniştit complet spiritele.

ILIE GHIŞA
corespondent

DINAMO Oradea — BRADUL Vişeu 2—0 (0—0)

Au înscris : Gabor (min. 78) şi Grigorescu (min. 87).
DINAMO : Kiss — Csako, Petrovici, Bogdan, Horvath — Balogh, Grigorescu — Gabor, Eghedy, Prakab, Nistor (min. 65: Viciai).
BRADUL : Gh. Pop — Rohan, Condruc, Sfetcu, M. Pop — Faiciuc, Covaci — Şas, Tokaci, Beşchid, Curski.
A condus competent şi autoritar Ladislau Ferenczi (Timişoara).

GALERIA ECHIPELOR CAMPIOANE

Formația de bază a **Fiorentinei**. În picioare, de la stînga la dreapta: **Ferrante, Merlo, Brizi, Rogora, Maraschi, Superchi**. În genunchi: **De Sisti, Rizzo, Esposito, Mancin, Chiarugi**

FIORENTINA-

FORMAȚIA CARE NU A PIERDUT NICI UN MECI ÎN DEPLASARE

Cînd **Nello Baglini** și-a asumat acum cîțiva ani președinția clubului Fiorentina, pe care a moștenit-o de la industriașul Longinotti, în cercurile „violete" s-a produs un climat de perplexitate, de grijă față de viitorul echipei. Această grijă s-a transformat pur și simplu în panică atunci cînd Baglini și-a expus planurile în ceea ce privește viitoarea politică pe care avea de gînd s-o adopte pentru Fiorentina. O politică a cărei esență se putea sintetiza în două cuvinte: „LOC TINERETULUI !".

Acestea spuse, Baglini a pornit la treabă inițiind o largă operație de „curățire" a cadrelor echipei și înlăturînd o serie de oameni pe care mulți îi socoteau tabu: Castelletti, Robotti, Marchesi, Maschio, Morrone, Orlando, acestea au fost primele nume sacrificate pe altarul noului crez al lui Baglini.

Evident, acțiunea a provocat multă rumoare și proteste. Dar Baglini, cu o voință de fier, a continuat să meargă cu încredere pe drumul său. La începutul stagiunii 1966–67, au început să vină în curtea „violeților" mulți tineri; tinerii viitoarei Fiorentina, ai acelei Fiorentina care trebuia să ajungă — cum a și ajuns — să reînvie glorioasa stagiune 1955–56 cînd cîștigase primul și singurul titlu de campioană din istoria sa.

Albertosi, Bertini, Brizi, Brugnera, De Sisti, Ferrante, Rogora, Superchi au intrat în clubul florentin, începînd să asimileze acel joc de ansamblu pe care în acest an l-a perfecționat **Pesaola** și care a adus echipei mult invidiatul „**scudetto**", titlul de campioană.

În afară de jucătorii de mai sus, veniți la Fiorentina în 1966–67, mai vin în anul următor **Chiarugi** și **Merlo** și li se adaugă apoi **Amarildo**.

Și iată-ne la începutul „stagiunii-bombă", stagiune care a început sub semnul celor mai aprinse polemici. Cedarea lui **Albertosi** și **Brugnera** pentru Cagliari,

DRUMUL FIORENTINEI ÎN CAMPIONATUL 1968—69

Jocuri disputate	30
Cîștigate acasă	10
Cîștigate afară	6
Egale acasă	4
Egale afară	9
Pierdute acasă	1
Pierdute afară	0
Golaveraj acasă	21—9
Golaveraj afară	17—9

Golgeteri: **Maraschi** 14 goluri, **Chiarugi** 7, **Rizzo** și **Amarildo** 6.

Lotul folosit (cîte prezențe a avut în echipă fiecare jucător): **Superchi, Ferrante, Maraschi** și **De Sisti** 30; **Mancin** 29; **Rogora** 28; **Rizzo** 27; **Merlo** 26; **Amarildo** și **Brizi** 25; **Esposito** 22; **Chiarugi** 18; **Pirovano** și **Stanzial** 7; **Cencetti** 6; **Danova** 2; **Mariani** și **Bandoni** 1.

în schimbul jucătorului de mijloc **Rizzo**, și mai ales cedarea lui **Bertini** pentru Inter au produs o adevărată revoluție. Baglini era acuzat că e „un lichidator" și nu un președinte.

Baglini asculta și tăcea. Iar azi la mai puțin de zece luni de la cuvintele grele care i se aruncau atunci, Baglini triumfă, pentru că politica lui a primit supremă confirmare: Fiorentina a cîștigat campionatul Italiei, întrecînd, în luptă directă, echipe ca Milan (noua cîștigătoare a C.C.E.), Cagliari etc.

Ni se pare interesant să subliniem o asemănare dintre triumful marei Fiorentina din 1955–56 (cu Sarti, Magnini, Cervato, Chiapella, Rosetta, Segatto, Julinho, Montuori, Vîrgili, Gratton și Prini) și triumful noului val florentin în actualul campionat. Și atunci echipa a suferit o singură înfrîngere, la Genova, și acum ea a pierdut un singur meci, la Bologna.

Titlul obținut de Fiorentina este fără îndoială fructul politicii de întinerire a lui Baglini. **Fiorentina a arătat în acest campionat cel mai bun joc de echipă. Printre armele sale, notăm: prospețimea, ținuta atletică, schemele de joc variate și imprevizibile, disciplina tactică din partea tuturor, progres tehnic, ținută sportivă.** Sub acest ultim aspect, un exemplu luminos a fost dat de căpitanul „violeților", **De Sisti.** Popularul „Picchio" a fost un exemplu din toate punctele de vedere. El n-a suferit nici o eliminare, nici un avertisment, ba din contră, a fost totdeauna un excepțional exemplu de „fair-play".

Baglini, în seara faimoasă a meciului Manchester — Milan, era pe „Old Trafford". Asista la calificarea milanezilor, zîmbea, și tăcea. Privirea lui calmă, încrezătoare, înseamnă o promisiune pentru o bună evoluție a tinerei sale formații și în ediția viitoare a Cupei campionilor ?

CESARE TRENTINI

LOTUL DE TINERET PENTRU CUPA BALCANICĂ

Încă 10 zile și se va da startul la Sibiu și Rm. Vîlcea în a doua ediție a Cupei Balcanice pentru reprezentativele de tineret. În legătură cu pregătirile lotului nostru am stat de vorbă cu antrenorul federal Dincă Schileru, care este ajutat de **C. Drăgușin.**

— Care este stadiul pregătirilor ?

— După antrenamentul de la 4 iunie, am definitivat un lot de 19 jucători care a fost convocat la Sibiu pentru ziua de 17 iunie, urmînd ca la 19 iunie să susțină un joc de antrenament cu Chimia Făgăraș.

— Ați avut dificultăți la alcătuirea lotului ?

— Da. În primul rînd n-am putut selecționa jucătorii de la Cluj (**Anca, Crețu, Oprea** și **Uifăleanu**) pentru că sînt în sesiune de examene. În al doilea rînd, nu contăm la primul meci din Cupa Balcanică pe jucătorii echipelor bucureștene Dinamo și Steaua, deoarece la 22 iunie ele dispută finala Cupei României. Am depășit însă, pînă la urmă, dificultățile prin includerea în lot a celor mai valoroși juniori U.E.F.A., a elementelor care sînt vizate de lotul A și a jucătorilor care prezintă perspective.

— Care este lotul ?

— Portari: **Coman, Oprea** și **Rămureanu**; fundași: **Niculescu, N. Ionescu, Vlad, Vigu, Deselnicu, Stoicescu**; mijlocași: **Dincuță, Beldeanu, Broșovschi, Dumitru**; înaintași: **Pantea, Florescu** (Brașov), **Domide, Lupulescu, Fl. Dumitrescu** și **Petreanu.**

— V-ați cristalizat formația ?

— În primul meci intenționăm să alinieze echipa: **Oprea — Niculescu, Deselnicu, Stoicescu (Vlad), Broșovschi — Dincuță, Dumitru — Petreanu, Lupulescu, Domide, Fl. Dumitrescu.** La al doilea joc vom introduce pe **Coman, Vigu** și **Pantea** pe posturile respective.

Toți jucătorii lotului, după cum ne-a spus în încheiere **Dincă Schileru**, vor fi urmăriți în ultima etapă de campionat. 18 dintre ei vor fi comunicați secretariatului Cupei Balcanice.

În cadrul unei recente reuniuni a F.I.F.A.-ei la **Amsterdam** s-a stabilit modul de desfășurare a turneului de fotbal din cadrul **Olimpiadei** de la **München.**

La viitoarea ediție nu pot participa fotbaliștii amatori care au jucat în meciurile din cadrul campionatului mondial. Au fost fixate după aceea termenele de disputare ale diferitelor faze ale turneului. Astfel, meciurile preliminare vor avea loc între 1 noiembrie 1970 și 31 mai 1972. În acest sens comisia de amatori din

CUM SE VA DESFĂȘURA VIITORUL TURNEU OLIMPIC

cadrul **F.I.F.A.**-ei a fost însărcinată ca în cursul lunii septembrie a.c. să procedeze la stabilirea meciurilor preliminare. Turneul final se va desfășura între 27 august—9 septembrie 1972 și la el vor lua parte 16 echipe împărțite în patru grupe, fiecare cuprinzînd cîte patru echipe. Noutatea constă în aceea că **în turul următor se vor califica primele două echipe din fiecare din cele patru grupe și nu numai prima ca pînă acum.** Aceste opt echipe vor fi și ele la rîndul lor repartizate în cîte două grupe semifinale de cîte patru, echipele clasate pe primul loc în cele două grupe semifinale urmînd a-și disputa medalia de aur și argint iar pentru cea de bronz urmînd a avea loc un joc între echipele clasate pe locul doi în aceste grupe semifinale.

O PERFORMERĂ DESPRE CARE SE VA MAI VORBI

SLOVAN —BRATISLAVA—

PRIMA ECHIPĂ DE CLUB CEHOSLOVACĂ PE PODIUMUL EUROPEAN

Cei prezenți pe stadionul St. Jacob din Basel (22.000 la număr, dintre care 1000 de suporteri cehoslovaci și... 10.000 de spanioli), ca și telespectatorii din 17 țări care au urmărit finala „Cupei cupelor", Slovan Bratislava—F. C. Barcelona au fost impresionați, în primul rînd, de corectitudinea jocului. Antrenorul echipei cehoslovace, **M. Vican,** sublinia după meci: **„Mi-era puțin teamă că meciul va atinge limitele jocului dur, cum se întîmplă adesea în cupele europene. Sînt încîntat că această finală a fost total diferită și că spectatorii și telespectatorii au putut să aprecieze astfel calitățile acestor două echipe".**

Pentru specialiști și în special pentru cei 190 de ziariști care au asistat la joc, acesta a constituit prilejul unor interesante concluzii, în deosebi privitoare la echipa învingătoare — Slovan, prima echipă cehoslovacă ajunsă într-o finală europeană și cîștigătoare a trofeului. Ziariștii francezi, de pildă, făcînd o comparație între finala din 1961, **Benfica — F. C. Barcelona** (3—2) și aceea recent disputată și încheiată cu același rezultat, sînt tentați să atribuie lui **Slovan...** destinul **Benficăi.** Puncte comune sînt: Slovan are același palmares modest, a dovedit aceeași prospețime, a manifestat aceeași ambiție și a realizat aceeași reușită.

Această echipă, comparată cu Benfica 1961, posedă o formație omogenă din toate punctele de vedere (**„o adevărată familie"**, cum îi place antrenorului **Vican** s-o caracterizeze). Alături de „vulpoi" bătrîni ca fundașul central **Horvath** (17 prezențe în echipa națională), extrema dreaptă **Cvetler** și mijlocașul **Zlocha,** activează o serie de valoroși tineri, de mare talent ca frații gemeni **Jozef** și **Jan Ciapkovici** (20 ani), portarul **Vencel** (8 ori internațional), fundașul **Fillo**, atacantul **Moder** și, mai ales, excelentul conducător de joc **Karol Jokl** (14 ori internațional) pe care multe cluburi străine și l-ar dori în rîndurile lor.

Fără tricouri (căzute... pradă spaniolilor...), căpitanul echipei Slovan, **Horvath** (dreapta) — cu Cupa în mîini — își cîntă bucuria succesului împreună cu **Jokl** și **Vencel.**

CARTE DE VIZITĂ

- Slovan s-a înființat în 1919. Din 1935 a intrat în elita fotbalului cehoslovac.
- Majoritatea jucătorilor lucrează la o uzină chimică din Bratislava.
- Din rîndurile echipei s-au ridicat numeroși jucători de valoare, printre care **Kubala, Stasny, Schroiff, Popluhar.**
- Posedă un stadion cu o capacitate de 60 000 locuri.
- A cucerit de trei ori campionatul național (1949, 1951 și 1955) și de patru ori Cupa (1959, 1962, 1963 și 1968).
- O participare în **„Cupa campionilor europeni"**, în 1956/57, cînd a fost eliminat de **Grasshoppers** (Elveția).
- Trei prezențe în **„Cupa cupelor"**, în 1962/63 (eliminat în „sferturi" de **Tottenham**), 1963/64 (eliminat în „sferturi" de **Celtic Glasgow**) și 1968/69 (cîștigător al trofeului).
- Cucerind ediția 1968/69, **Slovan** este automat calificat pentru ediția 1969/70.

PUNCT FINAL ÎN CUPA CUPELOR 1968-69

TUR	OPTIMILE DE FINALA	RETUR
0—1 (0—0)	A.D.O. Haga — 1 F. C. Köln	0—3 (0—1)
4—0 (0—0)	Dunfermline — Olimpiakos Pireu	0—3 (0—1)
6—0 (2—0)	Randers Freja — Sliema W. La Valetta	0—2 0—0)
2—0 (1—0)	Lyn Oslo — I.F.K. Norrköping	2—3 (1—1)
1—0 (1—0)	F. C. Porto — Slovan Bratislava	0—4 (0—1)
1—1 (1—1)	Dinamo București — West Bromwich Albion	0—4 (0—1)

SFERTURILE DE FINALA

2—3 (1—2)	Lyn Oslo — F. C. Barcelona	2—2 (2—1)
2—1 (1—1)	1 F.C. Köln — Randers Freja	3—0 (1—0)
0—1 (0—0)	A. S. Torino — Slovan Bratislava	1—2 (1—2)
0—0	Dunfermline — West Bromwich Albion	1—0 (1—0)

SEMIFINALELE

2—2 (1—1)	1 F. C. Köln — F. C. Barcelona	1—4 (1—1)
1—1 (1—0)	Dunfermline — Slovan Bratislava	0—1 (0—1)

FINALA

21.V.69 Basel: **Slovan Bratisla va — F. C. Barcelona 3—2 (3—1)**

DUBLU PLONJON

Deși se aruncă cu disperare, asemenea unui portar, după balon, celebrul **Beckenbauer** nu va putea evita golul marcat echipei sale, **Bayern München.** De altfel prima tentativă fusese a veritabilului portar, internaționalul **Mayer.** Un dublu plonjon fără nici un efect !

EXTERN MAGAZIN EXTERN

● **La recent încheiata ediție a campionatului spaniol au asistat 8.250.000 spectatori. Media 34.000 spectatori la fiecare partidă.**

● **Un neobișnuit meci va avea loc de curînd la Paris. El va opune pe F. C. Bordeaux, finalistă a „Cupei Franței", lui Begles — campioana țării în acest an la... rugby. Meciul, cum este normal, va avea două reprize : prima de fotbal și a doua de... rugby.**

● **Vorbind despre A. C. Milan jucătorul lui Manchester United, Crerand, a spus : „Să marchezi două goluri acestei echipe este la fel de greu ca atunci cînd ar trebui să marchezi patru altele".**

● **Meciul Limoges — Albi din cadrul campionatului de amatori al Franței a avut ca arbitru un marsiliez. Baremul acestuia : 372 franci. Rețeta meciului : 375 franci. Concludent, nu ?**

● **În zilele de 5 și 11 noiembrie a.c., reprezentativa Mexicului va întîlni pe teren propriu Belgia și, respectiv, Norvegia ca revanșe ale întîlnirilor disputate de azteci în cele două selecționate în turneul pe care de curînd l-au făcut în Europa.**

● **Finala cupei R. F. a Germaniei va fi disputată de către echipele** Schalke 04 **și** Bayern München **în ziua de 14 iunie a.c. Din acest motiv prima echipă a renunțat de a mai participa la „Cupa Alpilor".**

● **În cadrul turneului pe care-l întreprinde în** America de Nord, **echipa italiană** Juventus Torino **va întîlni la 4 iunie a.c. la** Torino **pe** F.C. Barcelona **și trei zile mai tîrziu, la** New Jersey **pe** Dundee United.

● **În timp ce la** Newcastle **se disputa meciul dintre echipa cu același nume și** Glasgow Rangers **din cadrul semifinalelor C.O.T., stadionul acesteia din urmă, celebrul** Hampden Park, **lua foc și o porțiune dintr-o tribună, de cca. 250 locuri, era distrusă de flăcări.**

SCOȚIENII DEZLĂNȚUIȚI

Returul meciului *Newcastle — Glasgow Rangers* (din „Cupa orașelor tîrguri"), disputat pe stadionul *„St. James Park"* din Newcastle, a dat naștere la incidente care s-au soldat cu numeroase victime. În primul rînd, miile de suporteri ai clubului scoțian, nemaigăsind bilete de intrare (stadionul era arhiplin) și dorind totuși să asiste la joc, au încercat (porțile fiind închise) să escaladeze zidul înconjurător al arenei. Aici s-au înregistrat primele accidentări. Fiind sub influența băuturii, mulți dintre ei au căzut și s-au lovit. Cei care au pătruns în tribune au mărit aglomerația și au produs învălmășeli și invadarea terenului. Arbitrul a oprit de trei ori jocul. Au intervenit polițiștii, (unii cu câini), pentru a evacua spectatorii. De aici busculade, intrarea în funcție a bastoanelor de cauciuc, riposta invadatorilor terenului. Rezultatul : 89 de răniți, dintre care 8 polițiști ! Cum cei mai mulți (25) din cei arestați cu acest prilej (32) erau scoțieni, în stare de ebrietate (cum a declarat un inspector de poliție), președintele clubului Rangers, *Lawrence*, a declarat : *„Comportarea scandaloasă a suporterilor dezonorează clubul nostru"*. Iar vice-președintele F.I.F.A., *Cavan*, a remarcat : *„Și dacă U.E.F.A. ar exclude pe Rangers din viitoarea ediție a Cupei cupelor, unde va participa în calitate de finalistă ?"* (cîștigătoarea Cupei Scoției este campioana *Celtic*). Desigur, este vorbă de o simplă amenințare, dar cu siguranță că U.E.F.A. va lua măsuri disciplinare

UN NOU EUSEBIO ?

De cînd au recrutat pe Eusebio, pe Coluna și alți jucători, portughezii caută mereu în Mozambic noi talente. Spre *Lourenço Marques* pornesc, de aceea, numeroși emisari care să „depisteze" tineri jucători, spre a împrospăta fotbalul din Portugalia. Benfica a trimis și ea pe unul din specialiștii săi, spre a descoperi noi și demni urmași ai „perlei negre".

La înapoierea sa, emisarul clubului din *Lisabona* a declarat presei : *„Am descoperit în Mozambic trei mari talente. Unul are numai 16 ani și face tot ceea ce vrea cu mingea. În 13 partide a înscris nu mai puțin de 30 goluri. Cred că-l va depăși pînă și pe Eusebio, dacă va intra pe mîna unui antrenor bun"*.

Întrebat de numele acestui autentic talent, specialistul a înțeles că-i mai recomandabil să păstreze secretul, de teamă ca noua descoperire să nu fie „racolată" de vreo echipă concurentă...

CU CE MINGI SE VA JUCA LA C. M. DIN MEXIC

De curînd comisia tehnică a F.I.F.A.-ei a aprobat tipurile de mingi cu care se va juca la C. M. din *Mexic*. Ele vor fi puse la dispoziție de către firma vest-germană ADIDAS și sînt de trei feluri : *alb-negre, obișnuite*, pentru meciurile care se dispută în condiții normale de joc ; *albe, impermeabilizate*, folosite la meciurile jucate pe terenuri desfundate și *galbene*, de fabricație specială și care vor fi folosite pe terenurile tari.

Comisia tehnică a F.I.F.A.-ei a mai hotărît ca din timp să fie trimise fiecărei federații participante la turneul final cîte un număr suficient din fiecare din aceste trei tipuri de mingi pentru acomodarea jucătorilor cu ele.

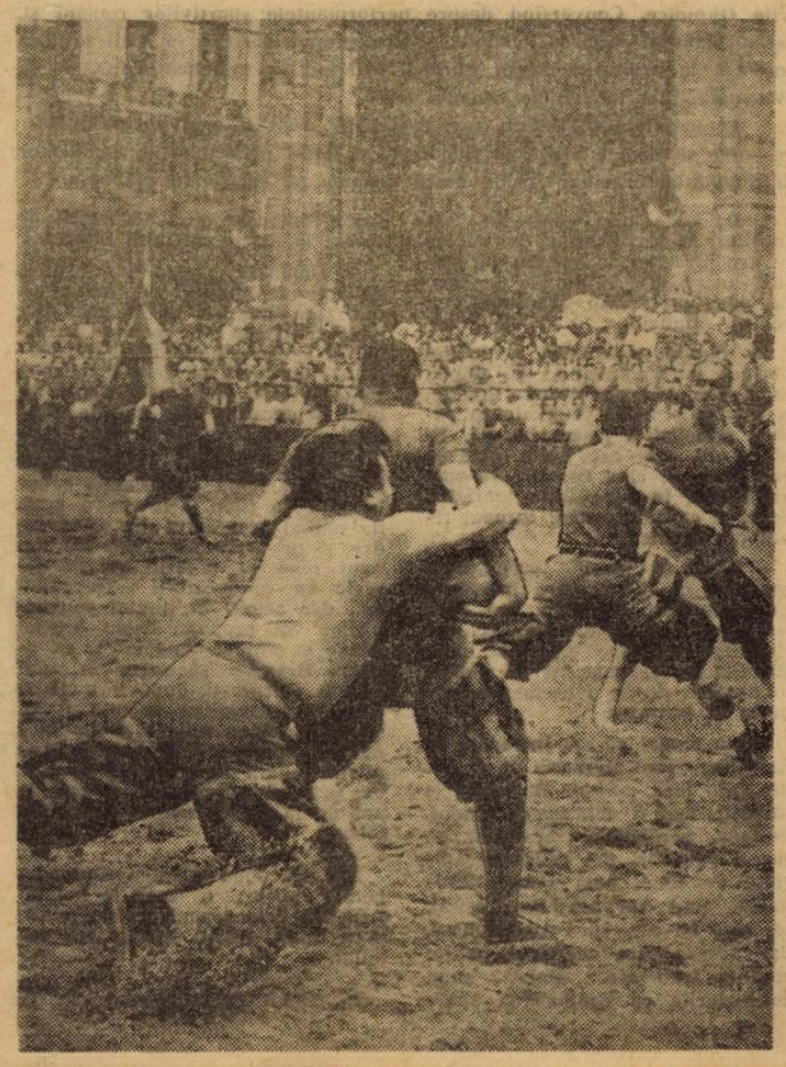

STRĂMOȘUL FOTBALULUI

În fiecare an, în celebra **„Piazza della Signoria"** din **Florența** au loc tradiționalele festivaluri de joc și cîntec. O mare parte a programului este afectată turneelor de jocuri cu mingea, acele jocuri care se practicau în orașul italian în secolele XIV și XV, considerate ca cele mai apropiate forme de inspirație pentru fotbalul, așa cum se prezintă el astăzi.

Instantaneul nostru vă înfățișează un moment dintr-un asemenea meci de „fotbal medieval", strămoșul jocului actual.

TRAIAN IONESCU ÎN PLINĂ ACTIVITATE

Fotoreporterul **SEVKET UYGUN** din **Istanbul** ne-a trimis imaginea alăturată care-l reprezintă pe compatriotul nostru **TRAIAN IONESCU** în timpul unui antrenament cu jucătorii de la **Fenerbahce.**

De la preluarea conducerii tehnice a formației turce, fostul antrenor al lui **Dinamo București** a reușit o serie de rezultate și comportări apreciate. În prezent se duc tratative pentru prelungirea contractului său cu **Fenerbahce,** pe doi ani.

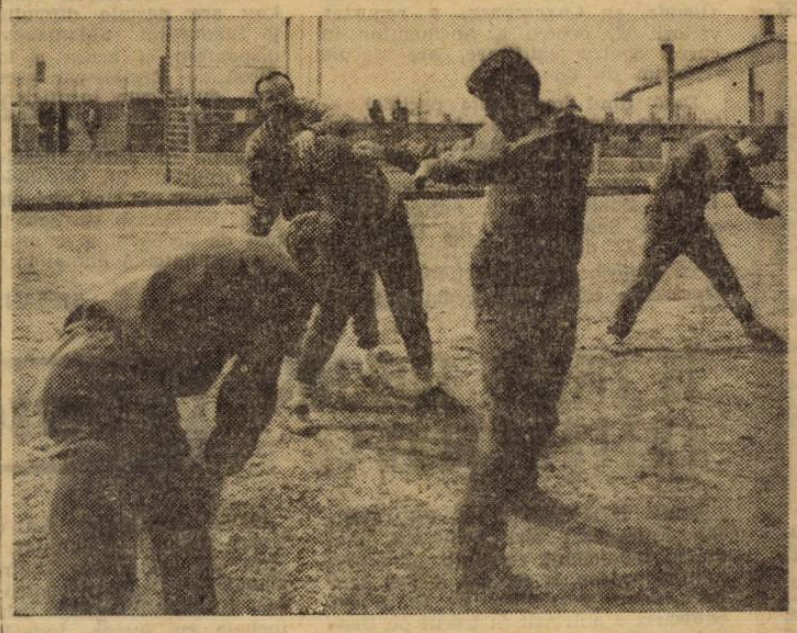

CUVINTE ÎNCRUCIȘATE

FINAL DE CAMPIONAT

ORIZONTAL. 1) Autorul unui splendid „hat-trick" în etapa a XXVII-a — Atacant englez înlocuit de Ramsey (Lent !) 2) Mamă (arh) — Fundaș petrolist în întîlnirea cu Vagonul... — ...și unul spaniol din meciul cu Belgia (Liège, C. M. 1969). 3) Victoria dinamoviștilor în întîlnirea cu Progresul (1 iunie) — „Făcătorul de minuni" al băcăuanilor — Învinsă net la Oradea, la 1 iunie crt. 4) Primii și ultimii din... ierarhie — Atribut la Tineret — Dinsa. 5) Echipa lui Rivera, Hamrin și Sormani, triumfătoare recent în C.C.E. — A deschis scorul pentru oaspeți, la Craiova, în etapa de la 1 iunie — Săritura calului ! 6) Timpul la Ploiești și București în etapa a XXVII-a — Ene ! — Student Timișorean, realizator al unui gol la Arad, în etapa a XXV-a. 7) Începuturile lui Ballabio ! — Alt jucător la „Poli" Timișoara, realizator a 7 goluri în etapele XXIV—XXVIII — ...Metan, echipă din Mediaș (draw la Cîmpia Turzii la 1 iunie). 8) Apărare... pasivă — Afluent al Argeșului — Localizare de tip „C" pentru Furnirul. 9) Stelist în revenire de formă (și goluri !) — „Grecească" din Roma ! 10) Localitate în U.R.S.S. — Uzine Comunale — Cel mai „magic" dintre careuri. 11) Serios pretendent la titlu, stopat de... Ologu și Tufan. 12) Fostă echipă din campionatul orășenesc al Capitalei — Negația de peste Carpați — Inițiale la „Armata" și „Cugir" — Oltul, pînă spre vărsare ! 13) Învinsă de Angers în Cupa Franței — Realizatori ai unei victorii salvatoare în etapa a XXVII-a. 14) Accident la mușchi sau ligamente — Figură de stil. 15) Salvată de emoții în dauna Jiului, la 1 iunie (2 cuv.) — Intră în joc și... Boc !

VERTICAL 1) Printre primele, după „draw"-urile de afară și victoriile de acasă (2 cuv.) — Competiție europeană în a cărei finală s-a calificat echipa Union din Teplice. 2) La înălțime, în lupta pentru balon — Partidă disputată (figurativ !) la temperaturi înalte. 3) Echipă din Turnu Severin, învingătoare asupra liderului în etapa a XVIII-a („B") — Lansări. 4) „Minz" rapidist (2 goluri în amicalul cu Selecționata Libanului) — Sibiu — Steaua neagră de altădată. 5) Tomescu Dumitru — Părtaș cu Dembrovschi la victoria băcăuanilor asupra craiovenilor (Etapa a XV-a) (2 cuv) — Puțin din puțin ! 6) Diviziune a corpurilor în natură — În lotul Olimpiei din Satu Mare — Reluare la... Medicina ! 7) „11"-le din Petroșani... — ...și „3"-ul de la A.S.A. și U.T.A. — Specie de arahnide. 8) Cu vîrf și floare — Fuziune... prin „C" — A surclasat Bologna (4—0) în ultima etapă din Italia. 9) Alunecos, în unele din întîlnirile etapei a XXVII-a — Realizator de tip Oblemenco, Pantea și Dumitrache. 10) Rezultate ca cel de pe Copou de la 1 iunie — Schileru, antrenorul de la Tineret — ...Trafford, scena celei de a 2-a manșe dintre Milan și Manchester. 11) Continent cu 2 campioane la Tineret (Tailanda și Birmania) — Gabarit. 12) Fundaș al mureșenilor de pe „Centralul" craiovenilor (1 iunie) Locul unei confortabile victorii a localnicilor asupra studenților timișoreni în etapa a XXVII-a („B"). 13) Infinitiv anti-suporterească — A triumfat asupra Ghanei în cele 2 manșe recente din preliminariile C. M. — Incitație canină. 14) Insulă în Pacific — Printre organizatorii conferințelor Pugwash — ...Anderco, arbitru pe stadionul din Craiova la 1 iunie crt. 15) Prezent cu golul de onoare al libanezilor în întîlnirea cu Rapid — Fază... finalizată ! — Student ieșean (1 gol în întîlnirea cu Farul din etapa a XXVI-a).

Dicționar : AIM, ERO, NIUE, EATON.

G. C.

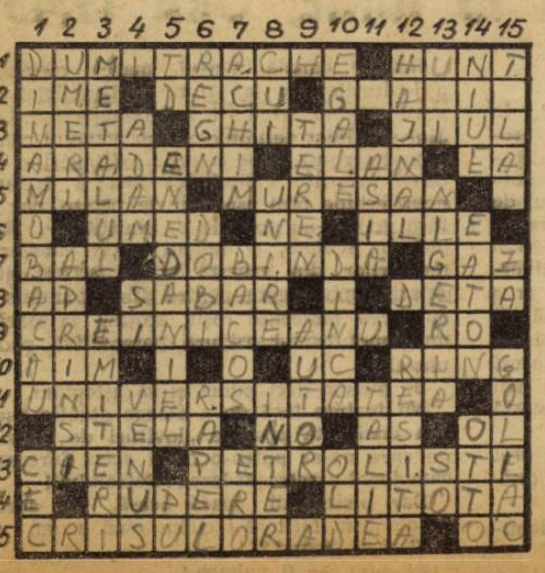

DEZLEGAREA CAREULUI DIN Nr. 158

Orizontal : 1) Bădin — Popescu. 2) Ariciu — Niță — I. 3) Lan — Oradea — P.F. 4) Adam — M.P. — Scară. 5) N. — Mirăuță — Nul. 6) Ionescu — Acte. 7) P.G. — Et — Afară — A. 8) Oneros — Apă — Mn ! 9) Rămureanu — Sau. 10) T. — Rt ! — Star. 11) Aul — Obor — Acia. 12) Rt ! — Brașov — Uas. 13) Iași — Nicolina.

FOTBAL

REVISTĂ SĂPTĂMÎNALĂ

Redacția și ad-tia : București, Bd. Mărăști 26, sectorul I, telefon 17.55.18

COLEGIUL DE REDACȚIE

Constantin Chiriță, Ștefan Covaci, Gh. Dumitrescu, Pavel Marcu, Aurel C. Neagu (redactor șef), **Angelo Niculescu, Andrei Radulescu, Dumitru Tomescu, Stelian Trandafirescu** (redactor-șef adjunct), **Radu Urziceanu** (secretar general de redacție), **Emerich Vogl, Ion Voica, Ion Voinescu.**

Prezentarea grafică **Liviu Bobocea**

De vorbă cu dl. JOAO HAVELANGE

1. BRAZILIA — ROMÂNIA ÎN 1971 LA BUCUREŞTI
2. LA TOAMNĂ, UN ANTRENOR ROMÂN ÎN BRAZILIA

Am reînnodat cu dl. JOAO HAVELANGE un dialog început astă-toamnă la Mexico City, în decorul romantic al unei Olimpiade de neuitat. Pe veranda hotelului „Maria Isabel", preşedintele Confederaţiei braziliene de sport, preşedintele Federaţiei de fotbal a Braziliei şi membru în Comitetul Olimpic Internaţional, s-a întreţinut cu ziariştii acreditaţi la Jocurile Olimpice. Conversînd despre performanţele sportivilor români şi, aflînd noutăţi despre România, şi-a exprimat dorinţa să viziteze ţara noastră la primul voiaj în Europa, prilejuit de sesiunea C.I.O. de la Varşovia, încheiată zilele trecute.

Preşedintele C.N.E.F.S., tov. ANGHEL ALEXE, a invitat pe d. Havelange să facă o vizită la Bucureşti şi iată-l pe reputatul conducător al fotbalului brazilian sosind marţi noaptea pe aeroportul Băneasa.

Urările de bun venit au fost însoţite şi de urările de succes pentru Brazilia la meciul pe care-l susţine azi la Rio de Janeiro, pe vestitul stadion Maracana, cu echipa Angliei.

— Cunosc rezultatul României obţinut la Wembley şi vă felicit, după cum victoria asupra Elveţiei a produs o mare impresie în lumea fotbalistică internaţională. Echipa dv. mai are puţin pînă la calificare, pe cînd Brazilia de abia va începe în luna iulie tentativa de a se califica pentru turneul final din Mexic.

— Ştim că faceţi preparative speciale, că aveţi mare încredere în antrenorul Saldanha, pe care l-aţi invitat la conducerea echipei Braziliei. Aproape sigur că personalitatea acestuia vă dă linişte în absenţa de la o asemenea importantă întîlnire.

— Nu numai eu am încredere în Saldanha ci şi iubitorii de fotbal din ţara mea, atît de numeroşi şi înfocaţi cum îi cunoaşteţi. Aştept, desigur, nerăbdător rezultatul pe care-l voi afla, din cauza decalajului de timp, abia vineri dimineaţa, cînd voi părăsi Bucureştiul, un oraş pe care încă nu-l cunosc, dar despre care am auzit multe cuvinte frumoase. După cum, convorbirile cu conducerea sportului românesc şi a federaţiei de fotbal le aştept cu mult interes.

— Domnule preşedinte, sutele de mii de iubitori ai fotbalului din ţara noastră doresc de mai mult timp să vadă echipa Braziliei la Bucureşti. Faimoşii dv. fotbalişti au jucat în Cehoslovacia şi Iugoslavia şi vor mai evolua în luna septembrie din nou la Belgrad. Pe cînd la Bucureşti ?

— Echipa Braziliei are stabilit un program pe o perioadă îndelungată de timp. Pot să vă spun nu numai programul din acest an, dar şi pe acela din 1970. Nu am avut pînă în prezent relaţii directe cu conducătorii federaţiei dv., dar acum, în timpul convorbirilor voi propune d-lor Anghel Alexe şi Mircea Angelescu, ca echipa Braziliei să joace în anul 1971 la Bucureşti, după turneul pe care reprezentativa noastră îl va susţine în luna iulie 1971 în Suedia, în compania echipelor Angliei, Uniunii Sovietice şi Suediei, cu prilejul aniversării a 450 de ani de la înfiinţarea oraşului Göteborg.

. . . . . .

Era ora două noaptea cînd oaspetele nostru a sosit la hotelul Athenée Palace, unde este găzduit, prea tîrziu pentru un interviu detaliat.

. . . . . .

În cursul zilei de miercuri, dl. Joao Havelange a vizitat instalaţiile sportive ale Capitalei, inclusiv stadionul 23 August pe care l-a apreciat foarte mult. La amiază a avut convorbiri cu preşedintele C.N.E.F.S. şi conducerea federaţiei române de fotbal, iar după amiază a asistat la meciul de fotbal Dinamo Bucureşti — Petrolul.

„Sînt foarte încîntat de convorbirile sincere, deschise, pe care le-am avut cu factorii de răspundere ai mişcării sportive din România. Acum am stabilit, ne-a declarat dl. Havelange, **contacte preţioase şi am definit o serie de preocupări şi iniţiative în folosul dezvoltării sportive din ambele ţări. Oferta pentru un meci Brazilia — România la Bucureşti a fost primită cu mult interes. Vor urma tratativele între cele două federaţii.**

În cadrul discuţiilor am stabilit un schimb de antrenori. Astfel, un antrenor român de fotbal va putea veni în Brazilia în toamna acestui an pentru un stagiu de patru luni de zile, în schimb un antrenor brazilian de handbal se va perfecţiona la şcoala românească de handbal atît de apreciată.

— Cum ar putea activa un antrenor român în Brazilia ?

— În primul rînd acesta ar putea observa toate jocurile retur ale Braziliei din preliminariile campionatului mondial, cu Columbia, Venezuela şi Paraguay, care se vor disputa, toate trei, la Rio de Janeiro, de la 20 la 31 august 1969. După această dată va putea urmări pînă în luna decembrie meciurile „Cupei de argint" la care participă cele mai bune echipe braziliene. El ar putea lucra pe lîngă echipa Flamengo, care joacă în grupa Rio, împreună cu Fluminense, Botafogo, Vasco de Gama şi America.

PAR L'INTERMEDIAIRE DE L'HEBDOMADAIRE FOTBAL
Je présente à tout les sportifs Roumains mes chaleureux voeux d'amitiés et la certitude d'une entente chaque fois plus étroite de tout nos sportmens pour le bien de notre avenir.
Très sincèrement et avec tout mes remerciements
11/6/69 Havelange

. . . . . .

Din nou, interlocutorul nostru ne-a fost răpit, de această dată din cauza programului încărcat de vizite, dar vă promitem că vom reveni asupra altor discuţii purtate cu dl. Joao Havelange.

Aurel C. NEAGU

UN SALUT AL D-LUI HAVELANGE

„Prin intermediul săptămînalului Fotbal, transmit tuturor sportivilor români călduroase urări amicale şi asigurarea unei colaborări din ce în ce mai strînse între sportivii noştri, pentru binele viitorului nostru.

Cu toată sinceritatea şi mulţumirile mele,

JOAO HAVELANGE

CORESPONDENŢII NOŞTRI DIN STRĂINĂTATE ● CORESPONDENŢII NOŞTRI DIN STRĂINĂTATE NE INFORMEAZĂ ●

UN JOC IMPORTANT PENTRU REPREZENTATIVĂ!

SOFIA

Capitala Bulgariei se află în plină efervescenţă fotbalistică. Miile şi mile de sportivi aşteaptă cu înfrigurare jocul de duminică, dintre reprezentativele **Bulgariei** şi **Poloniei** din cadrul preliminariilor **Campionatului Mondial.** Este ultimul meci pe care reprezentativa bulgară îl susţine pe teren propriu, în cadrul acestor preliminarii. În celelalte, cu **Olanda** şi **Luxemburg**, a repurtat victorii şi, pentru a se menţine în cursa pentru calificare, are nevoie şi acum de un succes.

Dată fiind importanţa partidei, etapa de campionat de la 8 iunie a fost amînată iar jucătorii din lot convocaţi cu cinci zile mai devreme de cît era prevăzut, în localitatea **Dolna Bania,** pentru antrenamente comune. Selecţionerul **dr. Boşkov** a reţinut 22 de jucători pentru jocul de duminică. Baza selecţionatei o va reprezenta tot grupul vechilor internaţionali, precum : **Asparuhov, Simeonov, Dermendjiev, Gaganelov, Kotkov, Popov, Mitkov,** alături de noua stea a fotbalului bulgar, **Bonev.** Dar întîlnim şi nume noi printre selecţionaţi, ca **Ivkov** şi **Aladjov,** jucători utilizaţi cu succes în meciul cu **Italia.** Alte speranţe sînt : **Gherghiev, Kozev, Kolev II,** etc.

Dar în alcătuirea formaţiei, **Boşkov** are destule dificultăţi : absenţa fundaşului **Salamanov** (încă indisponibil) şi aceea a lui **Dimitrov** (lipsă de formă) par greu de rezolvat, după cum insuficienţele de ordin fizic arătate de **Kotkov, Popov, Jekov** sînt şi ele destul de îngrijorătoare. În sfîrşit desele fluctuaţii de formă ale lui **Gaganelov,** şi chiar **Asparuhov** nu sînt nici ele de natură să-l liniştească pe selecţioner. Tocmai de aceea el a anunţat că echipa va fi cunoscută numai în ajunul partidei.

ŞTEFAN NOIKOV

ÎN CULISELE FOTBALULUI INTERNAŢIONAL

ZÜRICH

ELEK SCHWARTZ LA F.C. PORTO. Antrenorul **Elek Schwartz,** unul dintre tehnicienii renumiţi ai fotbalului european, a semnat recent pentru clubul portughez **F. C. Porto. Schwartz** a antrenat în trecut pe **Benfica** şi **Eintracht Frankfurt.** Anunţînd ştirea, ziarul porthghez **„Bola"** arată că n-ar fi exclus ca noul antrenor al lui **F.C. Porto** să devină şi directorul tehnic al echipei reprezentative. Pentru luna august sînt aşteptate măsurile federaţiei privind antrenorul selecţionatei şi este posibil ca Schwartz să primească însărcinarea de a pregăti echipa naţională pentru jocurile din sezonul de toamnă.

ROCCO NEOBOSIT ! Deşi sezonul s-a terminat — şi ce bine ! — pentru echipa lui, **Nereo Rocco,** antrenorul lui **A. C. Milan,** nu-şi oferă o vacanţă prea lungă. Peste cîteva zile el va pleca spre Argentina unde vrea să urmărească pe **Estudiantes,** viitoarea adversară a noii deţinătoare a **„Cupei campionilor europeni"** în **„Cupa intercontinentală".** Aşa cum s-a anunţat, cele două cluburi au căzut de acord ca meciurile dintre ele să aibă loc la 2 octombrie la **Milano** şi la 22 octombrie la **Buenos Aires.**

RIVA RĂMÂNE LA CAGLIARI. Presa italiană a anunţat, zilele trecute, că tratativele dintre **Internazionale** şi **Cagliari** pentru transferarea lui **Riva** la prima echipă se vor încheia cu succes. Îndată ce ştirea a ajuns la **Cagliari,** mii de suporteri ai clubului local, au manifestat vehement în faţa sediului lui **A.C. Cagliari** împotriva cedării jucătorului nr. 1 din campionat, golgeter al ediţiei 1968/69, atacantul de bază al **„squadrei azzura".** Faţă de reacţia „tifosilor", conducerea clubului din **Sardinia** a făcut cunoscut în mod oficial că a întrerupt orice tratative cu **Internazionale** şi că **Riva** va rămîne în oraşul unde s-a consacrat.

CRUYFF — JUCATORUL NR. 1 AL OLANDEI. Cu un mare avantaj de puncte **Iohann Cruyff,** celebrul atacant al lui **Ajax,** a fost ales jucătorul nr. 1 al sezonului 1968/69. El a declarat că, acum, obiectivul principal al său rămîne calificarea, cu echipa **Olandei,** în turneul final al CM din **Mexic. „Fluierul de aur",** acordat celui mai bun arbitru olandez, a revenit lui **Van Ramen.**

MARIO WIDMER

DIN EVENIMENTELE SĂPTĂMÎNII

PELE LA AL 964-LEA GOL AL SĂU ÎN 770 de meciuri oficiale. **„Perla neagră"** speră să atingă mia chiar anul acesta.

EPILOGUL INCIDENTELOR DE LA NEWCASTLE, de care ne ocupăm în pag. 11 : tribunalul oraşului a condamnat la diferite amenzi un număr de 32 de scoţieni, suporteri ai clubului **Rangers Glasgow,** care au provocat la meciul cu **Newcastle** dezordini soldate cu 89 de răniţi.

ROMA-MADRID-CIUDAD DE MEXICO... Aceasta este ruta urmată de selecţionerul unic italian, **Ferruccio Valcareggi,** pentru a asista la finala „Cupei campionilor europeni" şi pentru a urmări echipa Angliei în partidele cu Mexic.

CUNOSCUTA ECHIPĂ ITALIANĂ INTER figurează pe lista cluburilor propuse să joace în ediţia 1969/1970 a **„Cupei oraşelor-tîrguri".**

DIN SEZONUL VIITOR în campionatul scoţian va intra în vigoare golaverajul prin scădere (în prezent se calculează prin împărţirea golurilor marcate la cele primite).

SIDERIS ESTE GOLGETERUL campionatului grec şi lider în clasamentul concursului pentru **„Gheata de aur"** organizat de **„France Football".**

BILANŢ CIFRIC AL TURNEULUI U.E.F.A. 1969 : 28 de jocuri, **79** de goluri, **248.000** de spectatori şi şase juniori eliminaţi.

SALDANHA a făcut cunoscută echipa pe care o prezintă în meciul cu **Anglia** (12 iunie **la Rio) : Gilmar (Claudio) — Carlos Alberto, Djalma Dias, Joel, Rildo — Clodoaldo, Tostao, Gerson — Jairzinho, Pele, Edu.**

FINALE DE CUPE. Polonia : Gornik Zabrze — Legia Varşovia 2—0. R. D. Germană: S.C. Magdeburg — S.C. Karl Marx Stadt 4—0. Austria : Rapid — Wiener S.C. 2—1.

ACORDUL DINTRE FEDERAŢIA SPANIOLA ŞI KUBALA A FOST PERFECTAT. Fostul internaţional a acceptat să preia funcţia trio-ului **Munoz-Molowny-Artigas** şi va fi selecţionerul echipei naţionale pînă în 1972.

F. C. SANTOS A CIŞTIGAT GRUPA SUD-AMERICANĂ A „SUPERCUPEI MONDIALE" şi urma să se întîlnească în finală cu **Inter Milano.** Jocul, iniţial fixat la 29 mai la **Milano,** a fost amînat la cererea brazilienilor pentru 2 iunie şi apoi, pentru că **Santos** dă numeroşi jucători naţionalei pentru partida cu **Anglia,** s-a propus data de 14 iunie. **Inter** însă, a refuzat. Astfel că finala este în... aer.

EDIŢIA 1970 A TURNEULUI U.E.F.A. în Scoţia. Aşa a anunţat sir **Stanley Rous,** preşedintele **F.I.F.A.,** în cuvîntarea de închidere a ediţiei recent desfăşurate în **R. D. Germană.**

ARTIGAS SALVAT DE LA CONCEDIERE ! Antrenorul **F. C. Barcelonei** a evitat desfacerea contractului. În urma victoriei cu 2—0 asupra **Fiorentinei,** conducerea clubului i-a prelungit contractul...

„LUNGA (PRIMĂ)VARĂ FIERBINTE" SE ÎNCHEIE LA 15 IUNIE, ORA 19,45

(Urmare din pag. 6—7)

Progresul a avut un meci uşor ieri, în faţa unei echipe care nu i-a pus de loc probleme şi pe care „unsprezecele" lui Drăguşin a întrecut-o într-un meci care n-a purtat de loc amprenta pasiunii finalului de campionat. Din contră, aveam impresia că Progresul nu vrea să forţeze, pentru a avea „toate cartuşele" la Constanţa, iar Universitatea nu forţează.. pentru a nu-şi crea complicaţii. Cît despre meciul celor două codaşe, F.C. Argeş a cîştigat de o manieră categorică. După acel 2—0 de duminică, acest 4—0 cu Vagonul face ca speranţele să mai pîlpîie încă la Piteşti. Va fi însă această revenire prea tîrzie ?

O vom şti numai duminică, în jurul orei 19,45, cînd se va încheia această „lungă (primă)vară fierbinte".

Pînă la ultimele secunde ale campionatului, deci : Progresul sau F.C. Argeş ?

Etapa, în rest ?

Relativ banală. **Crişul,** marea răsfăţată a loviturilor de la 11 m. (a beneficiat în acest campionat de 7 !) a întrecut pe A.S.A. **Jiul** a validat definitiv pentru actualul campionat zero-ul de pe coloana înfrîngerilor pe teren propriu. **Politehnica Iaşi** şi **Steaua,** două echipe fără aspiraţii de frunte, dar şi fără griji, s-au oprit la un liniştit 1—1. **Rapid,** în schimb, a animat puţin categoria meciurilor din această etapă, scoase atît de sub nimbul luptei pentru titlu cît şi de sub dogoarea lanternei roşii, scoţînd la Bacău un punct care-i asigură perspectiva podium-ului.

Să punem deci punct şi să aşteptăm.

Nu înainte însă de a atrage atenţia asupra unei alte posibile „lovituri de teatru" pe care ne-ar putea-o oferi acest furtunos campionat : **retrogradarea Petrolului !**

Dar ploieştenii joacă acasă. De aceea ne-am cam ferit să-i citîm pînă acum.

Şi dacă, totuşi ?!...

Ei, nu ! Ar fi culmea !

Redacţia şi administraţia : bd. Mărăşti nr. 26, Bucureşti. Tiparul : I. P. Informaţia ; str. Brezoianu 23—25.

PROLETARI DIN TOATE ȚĂRILE, UNIȚI-VĂ!

FOTBAL

REVISTĂ SĂPTĂMÎNALĂ

ANUL IV ● MIERCURI 18 IUNIE 1969 **160**

12 PAGINI ● 2 LEI

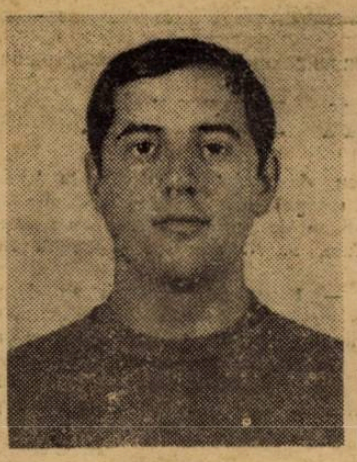

GORNEA

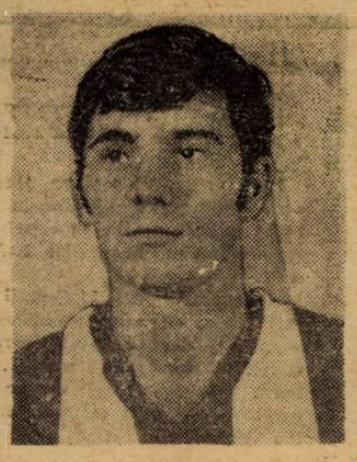

BIRĂU

BACOȘ

POJONI

CZAKO

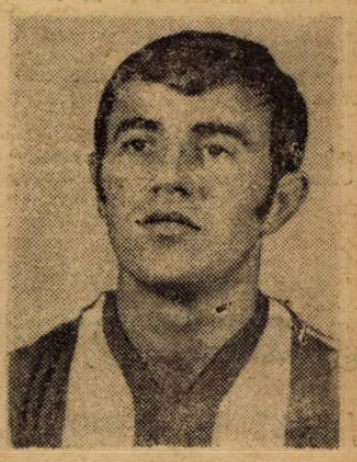

PETESCU

LERETER

ȘCHIOPU

AXENTE

DOMIDE

MOȚ

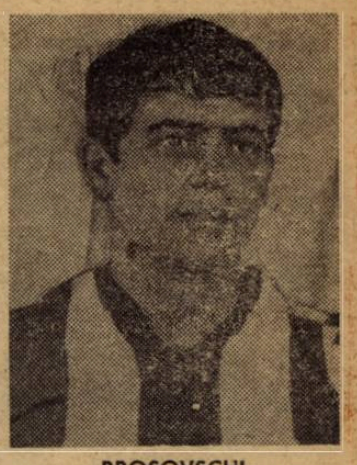

BROȘOVSCHI

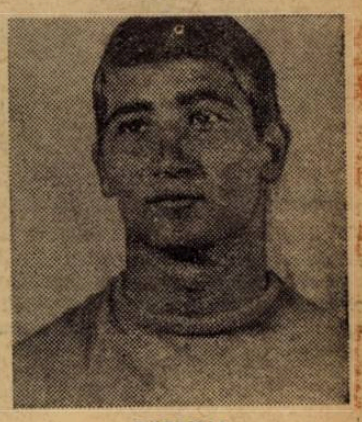

BĂTRÎNA

N. DUMITRESCU
— antrenor principal —

I. REINHARDT
— antrenor secund —

U.T.A.

CAMPIOANĂ

Datorită puterii de luptă și omogenității sufletești a componenților săi, echipa arădeană a rezistat asaltului de primăvară, terminînd campionatul Diviziei A pe primul loc

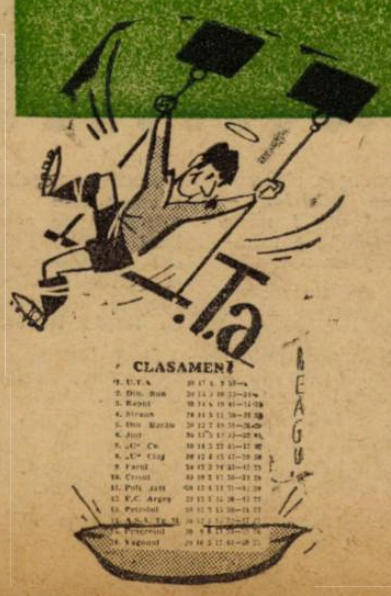

U.T.A. : — De 15 ani n-am mai simțit voluptatea acestei înălțimi !

DUMINICĂ, ÎNCHIDEREA STAGIUNII CU UN MECI DE MARE ATRACȚIE:

STEAUA — DINAMO

ÎN FINALA „CUPEI ROMÂNIEI"

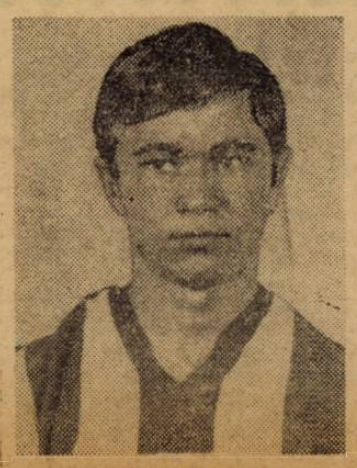

ATODIRESEI

DUMITRESCU

BRÎNDESCU

CAMPIONATELE JUDEȚENE DE JUNIORI ȘI-AU DESEMNAT CÎȘTIGĂTORII

MUREȘ

SPERANȚELE NOASTRE...

Nu demult, în județul Mureș a luat sfîrșit faza județeană a campionatului republican de juniori la fotbal. Pe primul loc, în cele trei serii, s-au situat echipele: Centrul de copii și juniori A.S.A. Tg. Mureș, Liceul industrial Tg. Mureș și Chimica Tîrnăveni. Barajul pentru desemnarea campioanei a fost cîștigat de **Chimica Tîrnăveni**, care a manifestat o comportare meritorie și în campionat.

Sperăm ca și în viitor această echipă, cu tinere talente de perspectivă, să obțină rezultate frumoase.

PETRE MARINCEL
Secretar al asociației sportive Chimica Tîrnăveni — jud. Mureș

BRĂILA

ACCENT PE OFENSIVĂ

Campionatul județean Brăila, rezervat echipelor de juniori s-a încheiat cu victoria formației clubului **Progresul**. Elevii antrenorului **Vasile Coteț** s-au impus încă din startul competiției, pe care au dominat-o categoric. Interesant de subliniat este faptul că toți componenții acestei echipe sînt elevi ai Școlii profesionale a uzinei și din același cartier al orașului. Echipa este adepta jocului ofensiv, spectaculos, componenții ei avînd un grad apreciabil de tehnicitate.

I. BALTAG
corespondent

ÎN FAZA FINALĂ...

Pe o vreme rece și un teren desfundat de ploaie, la Urziceni s-au desfășurat săptămîna trecută primele meciuri din faza finală a campionatului republican de juniori la care au participat Șoimii Buzău, Progresul Brăila, S. N. Oltenița și Rapid București.

În prima partidă, Șoimii — Progresul, brăilenii au dominat mai mult, cîștigînd merituos cu 3—0. Într-un joc de uzură s-au angajat celelalte două formații, Rapid și S.N.O., care n-au reușit să înscrie nici un gol. Pînă la urmă s-au calificat bucureștenii, conform unei clauze regulamentare care prevede că la egalitate, după 80 minute, intră în vigoare... cornerele (7—2 pentru Rapid).

H. STETTER
corespondent

METALURGIȘTII SEVERINENI CAMPIONI!

MEHEDINȚI

Peste 150 fotbaliști juniori, activînd în cele 11 echipe ale asociațiilor sportive din județul Mehedinți și-au încheiat activitatea competițională pe 1968—69. Campionatul s-a desfășurat după sistemul tur-retur toamna, tur-retur primăvara.

Prima serie, care a întrunit juniorii echipelor divizionare B și C, din județ, a fost cîștigată detașat de echipa **Metalul I Tr. Severin**, echipă care a furnizat primei garnituri trei elemente de valoare: **Muschici, Iacob** și **Boța**.

Cea de-a doua serie a dat cîștig de cauză echipei **Victoria Vînju Mare.**

Pentru stabilirea campioanei județene, fruntașele celor două serii s-au confruntat tur-retur. În primul joc disputat la Vînju Mare, metalurgiștii severineni au dispus de gazde cu 6—1. În jocul revanșă, Victoria nu s-a prezentat!

GH. MANAFU
corespondent

PRAHOVA

PETROLIȘTII ÎNTRE EI

Comisia județeană de fotbal Prahova a pus, în acest an, un mare accent pe buna organizare și desfășurare a campionatului de juniori. Cele două serii de cîte 12 echipe au fost urmărite cu atenție, pentru depistarea și promovarea celor mai talentați jucători. Din rîndul celor 24 de echipe s-au detașat reprezentantele clubului **Petrolul**, care au cîștigat destul de ușor seriile, întîlnindu-se într-o finală de... familie. A cîștigat Petrolul I cu 3—1, devenind astfel campioană județeană.

Slab s-au comportat Caraimanul Bușteni, I.R.A. Cîmpina, Petrolistul Boldești și Electrica din Cîmpina, asociații cu echipe de seniori în categoriile republicane.

MIHAI GEORGESCU
corespondent

GALAȚI

40 DE GOLURI ÎN RETUR

Echipa antrenată de Anton Ivanov — Ancora S.N.G., — este noua campioană a județului Galați, obținînd în acest fel dreptul de a participa la faza finală a campionatului republican. Golgeterul echipei este

M. Popescu, un jucător deosebit de talentat. El a contribuit substanțial la zestrea de goluri a echipei (7—0 cu Tractorul Galați, 6—0 cu I.G.L., 6—0 cu I.C.M.S.G.) care numai în retur a înscris 40 goluri, obținînd 10 victorii și un meci egal.

V. ȘTEFĂNESCU
corespondent

„MINI-FOTBALUL" ÎN OFENSIVĂ

Două scrisori, una din Timișoara, cealaltă din Tg. Mureș, ne informează despre succesul unor competiții de „mini-fotbal" adresate firește... mini-fotbaliștilor.

Astfel, la sediul Consiliului municipal al pionierilor din Timișoara este, după cum ne informează corespondentul nostru PETRU ARCAN, multă agitație: copiii se interesează îndeaproape de noua competiție ce va avea loc în timpul vacanței de vară. Încă nu s-au stins discuțiile despre **„Cupa primăverii"**, la care au participat 54 de echipe și iată că, în actualitate, apare alta. După cum ne-a declarat prof. **Gheorghe Milin**, șeful comisiei sport-turism, numărul formațiilor participante va atinge cifra 200. Ele vor fi împărțite în serii de cîte patru echipe care vor juca sistem turneu, numai tur, primele clasate vor forma alte serii care vor juca tot sistem turneu, numai tur, pînă la desemnarea echipei cîștigătoare pe clase și pe municipiu.

La Tg. Mureș, încă nu s-au stins ecourile **„Cupei de ciocolată"** cu care a fost dotat turneul rezervat pionierilor și școlarilor din clasele III și IV. La startul primei ediții a competiției s-au prezentat peste 20 de echipe. După cum ne-a scris corespondentul nostru CONSTANTIN ALBU, trofeul a revenit echipei liceului „Bolyai Farkas" (prof. **Etelka Filep**), care, în turneul final, a întrecut cu 3—0 formația Școlii generale nr. 4 și a realizat meci egal, 1—1, cu reprezentanta Școlii generale nr. 19, (inv. **I. Chira**), clasată pe locul secund. **„A fost o competiție reușită, ce s-a bucurat de mare popularitate în rîndul micilor participanți"**, încheie corespondentul nostru.

BRAȘOV

ELEVII LUI ALEX. MUTA

Întrecerea celor 20 echipe din campionatul de juniori a județului Brașov a dat cîștig de cauză echipei Școlii sportive Brașov care a învins în finală pe Chimia Făgăraș cu 3—2 (2—1) la Făgăraș și apoi cu 1—0 (0—0) la Brașov.

„Elevii" profesorului Alex. Muta *au avut pe întregul parcurs al campionatului o comportare meritorie. Ei vor putea să confirme buna lor pregătire — în ciuda faptului că mulți dintre ei sînt încă la o*

vîrstă fragedă, elevi în clasele IX-XI, în jocurile preliminare pentru finala campionatului național care au început zilele trecute.

Conducerea Școlii sportive (director, prof. Elena Cărare) a urmărit și sprijinit desfășurarea activității echipei de fotbal, contribuind efectiv la rezultatele bune pe care le-a realizat în cadrul campionatului județean.

C. GRUIA
corespondent

P. PERSA, Răducăneni, Iași: Vom rezerva spațiu în coloanele revistei noastre (numerele care vor apărea în lunile iulie-august) unor reportaje privind fotbalul românesc de după 23 August 1944, realizărilor înfăptuite în acest domeniu.

E. MARCU și P. MIUCA, București: Am mai răspuns de cîteva ori unei astfel de întrebări. Vă satisfacem și dv. dorința. Lui Dumitrache îi puteți scrie pe adresa clubului Dinamo, Șos. Ștefan cel Mare nr. 7—9.

J. CONSTANTIN, Merișani, Argeș: 1) Am publicat în nr. 158 al revistei noastre rezultatele ediției 1968/1969 a Cupei campionilor europeni. 2) Cupa cupelor a revenit în acest an echipei cehoslovace Slovan Bratislava care a învins, în finală, cu 3—2 pe F. C. Barcelona. 3) Cupa orașelor tîrguri a fost cîștigată săptămîna trecută de formația engleză Newcastle United (3—0 și 3—2) cu Ujpest Dozsa Budapesta.

A. GHEORGHE, Munteni-Buzău, Ialomița: Ești elev și, înainte de a-ți răspunde, subliniem că am reușit cu greu să descifrăm rîndurile pe care ni le-ai trimis. De unde se vede că ești cam certat și cu caligrafia și cu gramatica. Dar, asta este o problemă care-i privește pe profesorii tăi. Iată răspunsurile: 1) Nu, Dobay n-a săvîrșit vreo asemenea ispravă, ca cea pe care o relatezi. 2) Cînd Dobay juca în națională, Ozon, era foarte, foarte tînăr. Un puști. Așa că n-aveau cum să joace împreună.

A. P. OLTEANU, Drăghiceni, Olt: Trofeul „FOTBAL" datează de trei ani. De două ori a revenit lui Dobrin (1966 și 1967) și o dată lui Dumitrache (1968).

POȘTA REDACȚIEI

N. DRAGOMIR, Pitești: F.R.F. sancționează cu destulă promptitudine actele de huliganism săvîrșite pe terenurile noastre. Că nu întotdeauna după gravitate, este o cu totul altă problemă. Dv. sînteți adeptul unor suspendări exemplare, indiferent cine se află în cauză. Și noi, tov. Dragomir.

T. UNGUREANU, Botoșani: Doriți să deveniți colaborator al revistei noastre. Bineînțeles că nu avem nimic împotrivă. Scrieți-ne despre activitatea fotbalistică desfășurată în orașul și județul Botoșani, aspecte privind campionatele municipal și județean, cele rezervate elevilor și juniorilor, întreceri în care sînt antrenați micii fotbaliști, etc. etc.

I. VARGA, colonia U.T.A. 4, Arad: Ne rugați să înserăm în rubrica de față un mic anunț prin care să arătăm că posedați colecția completă a revistei FOTBAL pe care o puneți la dispoziția cumpărătorilor. Vă satisfacem dorința.

T. GHEORGAN, Tr. Severin: 1) Nu putem fi de acord cu dv. atunci cînd afirmați că nu s-a realizat nimic în fotbalul nostru. Fără îndoială, unele rezultate obținute de echipele noastre de club și cea reprezentativă în confruntările oficiale internaționale v-au făcut să deveniți negativist. Iată însă că ultimele realizări ale naționalei noastre (partidele amicale cu Anglia și cele oficiale cu Grecia și Elveția) vin să descrețească frunțile. Actualmente, la nivelul echipei naționale se muncește cu răspundere, răbdare, discernămînt. Iată de ce sperăm că și rezultatele din toamna care vine vor fi la fel de frumoase. 2) De acord însă cu dv. atunci cînd afirmați că cei mai mulți dintre antrenorii noștri nu sînt și buni pedagogi.

HOTĂRÎRI ALE COMISIEI DE COMPETIȚII ȘI DISCIPLINĂ A F. R. FOTBAL

ȘEDINȚA DIN 12 IUNIE 1969

1. Secția de fotbal MINERUL GHELAR a fost sancționată cu avertisment pentru insuficiente măsuri organizatorice la partida cu **Știința Petroșani** din 1 iunie 1969. Din această cauză unul din arbitrii de linie a fost bruscat de fotbalistul **Marin Furdui**, scos din lotul echipei. Jucătorul **Marin Furdui** a fost suspendat pe timp de un an pentru atitudinea sa nesportivă.

2. Secția de fotbal TEXTILA BUHUȘI este obligată, conform art. 83 din dispozițiunile cu privire la desfășurarea jocurilor de fotbal, să achite secției de fotbal **Foresta Fălticeni** cheltuielile efectuate cu ocazia deplasării echipei sale la jocul din tur, de la Buhuși, ca și celelalte cheltuieli de organizare ale meciului **Foresta Fălticeni — Textila Buhuși** din 1 iunie 1969, la care echipa din Buhuși nu s-a prezentat.

3. Partida de tineret-rezerve F. C. ARGEȘ — UNIVERSITATEA CRAIOVA din 8 iunie 1969, nedisputată deoarece **F. C. Argeș** nu a asigurat terenul necesar disputării ei, a fost omologată cu rezultatul de 3—0 în favoarea echipei craiovene.

4. Au fost respinse ca netaxate regulamentar și neîntemeiate contestațiile introduse de echipele UNIREA MĂNĂSTIREA la jocul cu **Cimentul Medgidia** și CRIȘUL ORADEA la meciul de tineret-rezerve cu **Rapid București.**

5. A fost aprobată afilierea secției de fotbal A.M.C. Otopeni.

6. S-a aprobat schimbarea numelui secției de fotbal **Forestierul Săvîrșin** în **Constructorul.**

7. Pentru diferite abateri de la disciplina sportivă săvîrșite în timpul desfășurării jocurilor, au fost sancționați următorii jucători: **P. Voicu** (Petrolul Videle) și **Marcu Mihai** (Cimentul Bicaz) cu avertisment; **I. Dima** (Ș. N. Oltenița) — suspendat pe două etape; **P. Galț** (Metalul Tr. Severin), **M. Nistor** (Petrolul Moinești) și **I. Cotopolis** (Minobrad V. Dornei) — suspendați pe trei etape; **V. Duță** (Victoria Tg. Jiu) — suspendat pe patru etape.

ULTIMUL ACT AL „CUPEI ROMÂNIEI"

DINAMO—STEAUA

FINALA VECHILOR RIVALE

Duminică, beneficiari — prin... încheierea campionatului — ai unei săptămîni de relaxare, ne vom reîntîlni pentru ultima punere la încercare a nervilor. Ne reunim pentru a 32-a finală a „Cupei României". Sora întru surprize a campionatului, competiția k.o n-a vrut să rămînă mai prejos. A regizat o finală cu echipe de primul rang, o încleștare între vechi rivali. **Dinamo—Steaua**, o finală pe care mulți o doreau, dar puțini îndrăzneau s-o garanteze; cine poate paria contra sorților, contra surprizelor, contra capriciilor echipelor, chiar dacă ai de-a face cu două dintre cele mai valoroase, mai reprezentative formații ale fotbalului nostru?

Palmaresele, și altfel strălucitoare, ale rivalelor ce se vor înfrunta duminică pe dreptunghiul de gazon al stadionului **„23 August"**, rivnesc la noi galoane pe tărîmul Cupei; alături de cele șapte trofee cucerite de **Steaua** și de cele trei aduse de **Dinamo** în vitrinele de onoare ale clubului. Titulari actuali ai reprezentativei, alături de titulari ai primei selecționate în trecutul apropiat, dornici să reînnoade viața cu națională, nu vor face economie de forțe spre a-și duce echipa la victorie. Fie că se numesc **Boc, Dumitrache, Lucescu, Dinu, Sătmăreanu, Hălmăgeanu** — amintind pe cîțiva dintre tricolorii „în funcție" — fie că avem de-a face cu **D. Nicolae, Creiniceanu, Coman, Pantea**, care bat iarăși la porțile naționalei...

Dinamo — Steaua... Un subiect bun pentru amatorii de supoziții tactice. Pe ce va miza **Bazil Marian?** Unde speră prietenul său, **Ștefan Covaci**, să găsească **„călcîiul lui Achile?"** Presupunerile sînt multiple. Poți ajunge la zeci de „deschideri", asemenea primelor mutări din jocurile de șah. Pentru că — și aceasta-i un adevăr — amîndouă formațiile au capacitatea de a găsi o armă de ultim moment, de ultimă inspirație, care să răstoarne soluțiile clasice, previzibile. Pe acestea ni le putem închipui, analizînd jocul tradițional al celor două formații. Pentru **Dinamo**, înaintarea se concentrează pe centru, acolo unde **„corsarul roib"** încearcă mingile sale imposibile pentru alții dar nu pentru el; **Lucescu**, principalul susținător al celui mai tînăr golgeter din istoria campionatului nostru, rămîne un mare semn de întrebare prin modul lui divers și complet de a acționa. Integrările surprinzătoare în atac ale mijlocașilor, **Ghergheli** sau **Dinu**, iată alte piese ale artileriei dinamoviste. Și, printre „afete", „servantul" **Radu Nunweiller**, alergînd încolo și încoace pentru... aprovizionare. Pentru **Steaua**, acțiunile pe flancuri ale atacului, acolo unde **Pantea** și **Creiniceanu** s-au arătat în bună dispoziție de joc, s-ar părea că reprezintă o armă nu numai preferată, ci și prețioasă. În continuare, mult depinde de cum se va demarca **Voinea** în fața ultimei linii de apărători de la **Dinamo**. „Secundul" său se pare că va fi **Tătaru II**, oricum mai în rol ca centru atacant decît talentatul **Ștefănescu**, căruia i se va reda, probabil, tricoul cu nr. 5, post de unde știe să declanșeze și să susțină atacurile echipei lui.

Acestea sînt liniile directoare ale unui meci presupus cuminte, în limitele clasice, între aceste două „teamuri" care s-au aflat de atîtea ori, umăr la umăr, pe ultimii metri, în campionat sau în Cupă. Dar să sperăm că vom vedea și altceva; alte surprize adăugate la noianul oferit cu dărnicie de campionat. Că vom fi martorii unor răsturnări de scor, capabile să ridice tribunele, să taie răsuflarea suporterilor. Stadionul „23 August" a fost de atîtea ori martorul unor asemenea spectacole!

Doar n-o să facă finala Cupei excepție de la obiceiurile celui mai rebel, mai zburdalnic, mai șugubăț dintre sezoane...

Ef. I.

CELE 20 FINALE POST BELICE

1947/48 : **I. T. ARAD** — C.F.R. Timișoara 3—2
1948/49 : **C.S.C.A. BUCUREȘTI** — „U" Cluj 2—1
1950 : **C.C.A. BUCUREȘTI** — Fl. roșie U.T.A. 3—1
1951 : **C.C.A. BUCUREȘTI** — Flacăra Mediaș 3—1
1952 : **C.C.A BUCUREȘTI** — Flacăra Ploiești 2—0
1953 : **FL. ROȘIE U.T.A.** — C.C.A. București 1—0
1954 : **METALUL REȘIȚA** — Dinamo București 2—0
1955 : **C.C.A. BUCUREȘTI** — Progresul Oradea 6—3
1956 : **PROGRESUL ORADEA** — Metalul C. Turzii 2—0
1957/58 : **ȘTIINȚA TIMIȘOARA** — Progresul Buc. 1—0
1958/59 : **DINAMO BUCUREȘTI** — Metalul B. Mare 4—0
1959/60 : **PROGRESUL BUCUREȘTI** — Din. Obor Buc. 2—0
1960/61 : **ARIEȘUL TURDA** — Rapid București 2—1
1961/62 : **STEAUA BUCUREȘTI** — Rapid București 5—1
1962/63 : **PETROLUL PLOIEȘTI** — Siderurgistul Galați 6—1
1963/64 : **DINAMO BUCUREȘTI** — Steaua București 5—3
1964/65 : **ȘTIINȚA CLUJ** — Dinamo Pitești 2—1
1965/66 : **STEAUA BUCUREȘTI** — U.T. Arad 4—0
1966/67 : **STEAUA BUCUREȘTI** — Foresta Fălticeni 6—0
1967/68 : **DINAMO BUCUREȘTI** — Rapid București 3—1

FESTIVITĂȚI DUMINICĂ PE „23 AUGUST"

Pasionanta întîlnire Dinamo — Steaua se va desfășura duminică, de la ora 17.30, pe Stadionul „23 August".

Jocul este programat mai devreme pentru a fi timp în eventualitatea unor prelungiri. Conform regulamentului, în caz de egalitate după 90 minute de joc, partida va fi prelungită. Dacă egalitatea se va menține, atunci va fi rejucată a doua zi.

Cu acest prilej vor fi înmînate trofeele cu care au fost înzestrate competițiile pe anul 1968/69. Jucătorii U.T.A.-ei vor primi tricourile de campioni naționali, cîștigătoarea finalei va primi Cupa României, vor fi decernate plachete etc.

DUMINICĂ LA SIBIU ȘI RÎMNICU VILCEA

START ÎN EDIȚIA A II-A A CUPEI BALCANICE

Încă trei zile și stadioanele din **Sibiu** și **Rm. Vîlcea** vor găzdui primele întîlniri din competiția **„Cupei Balcanice"** pentru reprezentativele de tineret. Jocurile ediției a doua a acestei interesante întreceri, în cadrul căreia evoluează speranțe autentice ale fotbalului din țările respective, susdită o legitimă curiozitate în cele două orașe. Reamintim programul primelor trei etape:

22 iunie, la Sibiu: **România—Turcia**; Rm. Vîlcea: **Grecia—Albania.**

24 iunie, la Sibiu: **România—Bulgaria**; Rm. Vîlcea: **Grecia—Turcia.**

25 iunie, la Sibiu: **România—Albania**; Rm. Vîlcea: **Turcia—Bulgaria.**

Pregătirile sînt încheiate pretutindeni, orașele își așteaptă oaspeții, cărora le pregătesc o primire prietenească, organele sportive au pus la punct programul după care-și vor petrece echipele timpul dintre meciuri, terenurile sînt gata de joc.

Sîmbătă, la Sibiu, se va întruni secretariatul permanent al Cupei pentru a pune la punct toate amănuntele legate de desfășurarea jocurilor, inclusiv delegarea arbitrilor și validarea listelor de jucători participanți. Loturile trebuie să cuprindă 18 fotbaliști.

Delegațiile străine și-au anunțat sosirea. Lotul turc, care face călătoria de la Istanbul cu un autobuz, este așteptat să vină în cursul zilei de joi; jucătorii greci s-au anunțat pentru vineri, iar cei bulgari pentru sîmbătă. Echipa albaneză va sosi joi sau vineri. Toți își vor continua drumul de la București la Sibiu, sediul tuturor delegațiilor.

În ce privește lotul nostru, jucătorii convocați s-au prezentat marți la Sibiu. Antrenorul **Dincă Schileru** ne-a comunicat următorul lot: **Coman, Oprea** și **Baumgartner** — portari; **Niculescu, Deselnicu, Stoicescu, Vlad, N. Ionescu, Vigu, Popovici** — fundași; **Broșovschi, Dumitru, Beldeanu** — mijlocași; **Petreanu, Pantea, Lupulescu, Neagu, Domide, Florescu, Dumitrescu** — înaintași. Dintre aceștia **Coman, Vigu** și **Pantea**, de o parte, **Oprea, Niculescu, Deselnicu**, de altă parte, se vor prezenta luni, după meciurile de duminică (finala Cupei și Universitatea Craiova—Dinamo Tirana din Cupa Balcanică). La Sibiu, după cîteva antrenamente (printre care un joc de pregătire), lotul va fi redus la 18 jucători. Absența lui **Dincuță** este motivată: are examene.

În ce privește programul meciurilor s-a produs o modificare: **ultimele două vor avea loc la București, în cuplaj pe Stadionul Republicii. Primul (România—Grecia) va începe la ora 17,15, al doilea se va disputa în continuare în nocturnă. Partida echipei noastre** — după cum a anunțat televiziunea — **va putea fi urmărită pe micul ecran.**

În final, reamintim că echipa **Bulgariei** este cîștigătoarea primei ediții a Cupei Balcanice, desfășurată anul trecut la Salonic, în Grecia. Reprezentativa noastră a ocupat locul 4, după Bulgaria, Turcia și Grecia. Să sperăm că se va revanșa în această ediție.

CAMPIONATUL NAȚIONAL DE JUNIORI

Cea mai importantă întrecere a juniorilor, campionatul național, și-a început faza sa finală. S-au și consumat două etape interjudețene, nu fără surprize însă. Echipa campioană, **U.T.A.**, de pildă, a fost eliminată de **U. M. Timișoara**, cîteva echipe s-au calificat mulțumită... raportului de cornere (primul criteriu în caz de rezultate egale), **Rapid București** a fost scoasă din luptă de Progresul Brăila etc. Remarcăm că jocurile acestor două etape s-au disputat pe terenuri neutre și tot pe astfel de terenuri vor avea loc și cele din etapa din 18 iunie. Iată rezultatele înregistrate pînă acum (jocurile sînt eliminatorii):

ETAPA I: Crișul Oradea — Olimpia S. Mare 2—1, Chimistul B. Mare — Steaua roșie Zalău 8—0, Metalul Hunedoara — Gaz metan Mediaș 3—0, „U" Cluj — Chimica Tîrnăveni 4—0, Chimia Suceava — Volanul Botoșani 8—1, Politehnica Iași — Ceahlăul P. Neamț 2—0, Ancora Galați — Rulmentul Bîrlad 3—0 (neprez.), Unirea Focșani — Petrolul Moinești 1—0, Farul Constanța — Delta Tulcea 7—0, Progresul Brăila — Șoimii Buzău 3—0, Rapid București — S.N. Oltenița 0—0 **(la cornere: 8—1)**, U.M. Timișoara — U.T.A. 2—0, C.F.R. Timișoara — C.S.M. Reșița 2—0, Metalul Tr. Severin — Minerul Motru 2—1, Electroputere Craiova — Chimia Rm. Vîlcea 1—0, Metalul București — Prahova Ploiești 2—0, Dinamo București — Metalul Tîrgoviște 3—2, S.S.E. Brașov — A.S.A. Tg. Mureș 1—0, Progresul București — Electrica Tr. Măgurele 3—1, F.C. Argeș Pitești — Recolta Stoicănești 2—2 **(la cornere 6—6, calificat F.C. Argeș la vîrstă)**, A.S.M. Cugir — Aurul Brad 1—1 **(pierdut cu 3—0 pentru că Aurul a folosit un jucător fără drept de joc)**, C.F.R. Cluj — Gloria Bistrița 7—0, Petrolul Ploiești — Olimpia Călărași 1—0.

ETAPA II: C.F.R. Cluj — A.S.M. Cugir 3—1, „U" Cluj — Metalul Hunedoara 2—2 **(8—6 la cornere)**, U.M. Timișoara — Metalul Tr. Severin 2—0, Electroputere Craiova — C.F.R. Timișoara 2—1, F.C. Argeș — Progresul București 1—0, Metalul București — Petrolul Ploiești 1—0, Dinamo București — Farul Constanța 2—0, Progresul Brăila — Rapid București 2—1, Politehnica Iași — Chimia Suceava 1—1 **(4—3 la cornere)**, Unirea Focșani — Ancora Galați 2—0, Crișul Oradea — Chimistul B. Mare 4—1, S.S.E. Brașov — Forestierul Tg. Săcuiesc 3—0.

ETAPA DIN 18 IUNIE — La Cluj: **C.F.R. — „U" Cluj**; la Caransebeș: **U.M. Timișoara — Electroputere Craiova**; Tîrgoviște: **Metalul București — F.C. Argeș Pitești**; Buzău: **Dinamo București — Progresul Brăila**; Bîrlad: **Politehnica Iași — Unirea Focșani**; Copșa Mică: **Crișul Oradea — S.S.E. Brașov.** Echipele învingătoare se vor califica pentru turneul final (2 serii a 3 echipe), programat între 29 iunie și 6 iulie la Brașov.

Carnet

ORA 25

de EUGEN BARBU

Gîndiți-vă ce vacanță frumoasă avem înainte cu toții...

Jucătorii vor merge la mare și la munte fără obsesia celor două puncte fără de care... suporterii vor redeveni soții grijulii de duminică, gata să se facă praf la picioarele jumătăților lor, antrenorii au în vedere studiul asupra metodelor celor mai potrivite pentru achiziționarea de tinere talente, chibiții, dacă n-au și făcut-o pînă acum, au trecut cu toții de duminică seara în **Asociația pescarilor și vînătorilor** pînă în august, iar noi, noi abia începem retrospectivele...

Cu mîna pe inimă, a fost cel mai pasionant campionat din ultimii ani! Cînd s-a mai pomenit să stăm cu toții în fața aparatelor de radio și să așteptăm **planetele** trimișilor speciali ca pe niște numere de loterie? La început ideea de a asculta numai relatarea meciurilor ce angajau echipele în luptă pentru locul întîi mi s-a părut puțin stranie, dar cu mintea rumânului de pe urmă mi-am spus că **misterul care învăluia pricina** era pe deplin justificat. Imaginați-vă numai scena de la Tîrgu Mureș: un stadion întreg stă siderat cu aparatele cu tranzistori în mînă. Nu mai există nici o speranță. Dobrin & Co într-o formă de zile mari au făcut din echipa locală victima cea mai ilustră a ultimei etape și unde? Pe teren propriu! Aici mi se părea, cel puțin pînă astăzi, de neimaginat că echipa lui Bone va ceda și încă la un asemenea scor... Și cînd toate inimile chinuite de lunga așteptare sînt izbăvite, isbucnind omenește în cel mai legitim suspin de ușurare, undeva în București, pe o insulă nevăzută, cea a suporterilor **Progresului**, ceea ce în Transilvania provocase delirul, vestea că Farul a învins în minutul 85, produce un seism ingrozitor. Cea de-a patra echipă din Capitală, lua implacabil drumul B-ului după ce liniștea se instaurase oarecum în strada dr. Staicovici...

Cred că a fost duminica de groază a campionatului, suprema încercare a nervilor noștri. A cîștigat UTA și felicitările noastre nu se vor opri în fața modestului meci de la Cluj al noilor campioni, început cu multă voință și terminat într-un fel de vals de concert. Mă rog, dacă **Universitatea** a dorit și ea puțin să sporească prestigiul formațiilor de dincolo de munți, asta mi se pare o chestiune care o privește. Noi nu am recunoscut în echipa lui Cîrjan, formația de totdeauna, plină de ambiție, fantezie și dorință de victorie. Poate apropierea vacanței, poate examenele, poate...

Nu am recunoscut pe calea undelor nici pe cei de la **Dinamo București**. Știu că ambiția olteană a fost și va rămîne totdeauna teribilă și dorința de a detrona un campion prezumtiv este o tentație teribilă, dar se pare că băieții din Ștefan cel Mare nu au dorit destul titlul suprem. Cel puțin în această ultimă duminică, și e păcat...

La Ploiești, **Petrolul** a rezolvat ușor problemele avute în fața unei **Politehnici** sastisite de un campionat atît de lung. În sfîrșit, drama **Progresului**. La Constanța, cred că a jucat un rol extraordinar lipsa de prudență a echipei și antrenorilor. S-a crezut prea mult în victoria echipei din Tîrgu-Mureș și de aici prăpastia, lacrimile și remușcările...

Performera etapei, și de ce nu, a întregului campionat rămîne formația piteșteană. Nu o să recapitulăm peripețiile **Argeșului**. Faptele sînt arhicunoscute. O delăsare mortală, o lipsă de disciplină de rău augur cuprinseseră acest **team** fruntaș cu un an în urmă. Măsurile din ultima vreme erau și ele destul de șovăitoare și întortochiate, dar iată că la ora 25, cîțiva oameni, între care Ion Vasile și Dobrin, Barbu și Nuțu au găsit acele resurse formidabile în stare să dea peste cap toate pronosticurile. 3—0 la Tîrgu-Mureș este cel mai senzațional rezultat de la prima înfrîngere a Braziliei în Anglia la Campionatul Mondial.... Nu glumesc deloc. Meritele se vor distribui probabil celor ce au făcut cîte ceva pentru ca argeșenii să supraviețuiască, dar ei sînt oricum eroii ultimei etape și trebuie felicitați ca și campionii. În definitiv a scăpa de un naufragiu este tot atît de mult cu a cîștiga lozul cel mare...

P.S. Incredibil! Craiova a cucerit **trofeul Petschovschi** pentru sportivitate! Se schimbă lumea!

RADIOGRAFIA ETAPEI A 30-A

PETROLUL-POLITEHNICA 4-1 (3-0)

AU MARCAT : **Moldoveanu** (min. 5), **Dridea I** (min 25 și 32), **Dincuță** (min. 70), respectiv **Cuperman** (min. 72).

STADIONUL Petrolul : teren excelent : timp noros, vînt ; spectatori aproximativ 12.000.

PETROLUL : Stelian 7 — Gruber 8, Bădin 7, Florea I 8, N. Ionescu 6 — Dincuță 7, Juhasz 6 — Oprișan 6, Dridea I 8, Grozea 8, Moldoveanu 9.

POLITEHNICA : Constantinescu 6 (min. 35 : Cizic 8) — Gavrilă 5, Ianul 7, Stoicescu 7, Deleanu 5 — Ștefănescu 6, Goleac 6 — Incze IV 7, Lupulescu 6, Cuperman 6, Costăchescu 6 (min. 65 : Ailoaie 6).

ARBITRU : **C. Petrea** (București) 10.

CÎND MOLDOVEANU CENTREAZĂ PRECIS...

După ce un întreg campionat a jucat șters, notele sale oscilînd între 4 și 6, iată-l pe **MOLDOVEANU** aducînd, încă din minutul 5 al decisivei partide cu Politehnica, liniștea și calmul în rîndurile coechipierilor și miilor de simpatizanți ai echipei ploieștene. O pasă precisă, primită de la **GROZEA**, un dribling reușit, un șut formidabil și mingea coboară de la vinclul barelor în plasa porții lui Constantinescu. Golul îi ambiționează și mai mult pe petroliști, care atacă în valuri, vioara întîi fiind același Moldoveanu, care-l întoarce pe toate părțile pe fundașul ieșean Gavrilă. Din pasele lui precise, **DRIDEA I** va înscrie celelalte două goluri ale reprizei : unul (min. 25) printr-o reluare cu capul la o „bîlbîială" a celor doi „centrali" ieșeni : celălalt (min. 32) prin devierea ușoară a balonului. Urmează o a doua repriză în care Petrolul se stinge complet. Dar și atacurile ieșenilor sînt dezordonate. Cînd nimeni nu se aștepta, **DINCUȚA** execută, cu tăria-i cunoscută în șut, o lovitură liberă de pe la 30 m. și mingea intră în plasă pe lîngă bara stîngă a porții apărată de astă dată de Cizic. Ieșenii deși continuă să joace lejer, fără ambiții (exemple concludente Ștefănescu și Deleanu), reușesc totuși să înscrie golul de onoare prin Cuperman, în urma unei pase bune, primită de la Goleac. (L. D.).

La tineret-rezerve : 5—1 (2—1)

AU MARCAT : **Dincă** (min. 14 și 80), **Șerban** (min. 17), **Adrian** (min. 75), **Constantin** (min. 85), respectiv **Iordache** (min. 6).

PETROLUL : Ionescu — Stănescu, Grecu, Pahonțu, Tudor — Șerban, Alexiu — Constantin, Adrian, Dincă. Popa (min. 65 : Predescu).

POLITEHNICA : Cizic (min. 60 ; Atimoftoaie) — Popovici, Moldoveanu, Dobrin, Apetrei — Măciucă. Costea — Al. Ștefănescu, Slăvoiu, Iordache, C. Popescu (min. 62 : Cucu).

A arbitrat : **Nic. Stănescu** (Buzău)

„U" Cluj-U.T.A. 0-2 (0-2)

AU MARCAT : **Axente** (min. 8) și **Lereter** (min. 28).

STADIONUL Municipal, timp bun, teren alunecos, spectatori aproximativ 20.000.

UNIVERSITATEA : Moldovan 6 — Crețu 6, Pexa 6, Solomon 6, Cîmpeanu 6 — Anca 5 (min. 52 : Codrea 6), Neșu 8 — Uifăleanu 5, Mustețea 7, Oprea 4 (min. 58 : Lică 7), Bungău 6.

U. T. A. : Gornea 7 — Birău 8, Bacoș 9, Pojoni 9, Broșovschi 9 — Axente 9, Petescu 8, Lereter 9 — Șchiopu 7 (min. 46 : Moț 8), Domide 7, Fl. Dumitrescu 9.

ARBITRU : **Nicolae Rainea** (Bîrlad) 10.

SATISFACȚIA VICTORIEI FINALE

U.T.A. pornește ostilitățile cu precauție, dorința ei primordială fiind aceea de a înăbuși în mijlocul terenului orice încercare clujeană de apropiere către poarta lui Gornea. Minutul 3 îi aduce totuși prima emoție : Oprea șutează puternic din careu, dar pe lîngă poartă. În min. 7, Șchiopu e lansat de Petescu, urmează centrarea și Domide reia cu capul peste bară ; un minut mai tîrziu **AXENTE** trage de la 20 m., balonul lovește iarba și sare în poartă, pe lîngă Moldovan ieșit neinspirat. Golul aduce un simțămînt de ușurare în sînul echipei arădene, cu efect pozitiv asupra întregului ei joc din continuare. Încercările clujenilor de a egala, se lovesc de apărarea foarte decisă a arădenilor, sau sînt anulate de propria imprecizie. În schimb, **U.T.A.** se apropie și mai mult de... titlu, prin efortul exemplar al lui Fl. Dumitrescu din min. 28. Duelul său prelungit cu Pexa poartă balonul pînă la linia de fund, de unde extremul arădean îl întoarce în careu, la **LERETER**. Un șut puternic al acestuia și 2—0. Clujenii își reiau atacurile, dar fără succes. Cea mai bună ocazie a lor de a înscrie, a fost ratată de Mustețea în min. 34. După reluare, Universitatea Cluj, cu Codrea și Lică în locul lui Anca și Oprea, realizează un joc mai cursiv, domină, **U.T.A.** se apără și contraatacă, dar tabela de marcaj nu se mai schimbă. (N. S.).

La tineret-rezerve : 3—2 (1—1)

AU MARCAT : **Coman** (2), **Ionescu, Sima** (2).

UNIVERSITATEA : Ștefan — Harmath, Mihăilă, Karancsi, Soptereanu, (Sîrbu) — Crișan, Florian — Popa, Ionescu, Fanea, Coman.

U.T.A. : Bătrîna — Brîndescu, Gottlieb, Pecican, Ghirlea — Kiss, Atodiresei — Naghi, Sima, Schwartz, Dobay.

A arbitrat : **Ion Vasiu** (Sibiu).

FARUL-PROGRESUL 1-0 (0-0)

A MARCAT : **Badea** (min. 85).

STADIONUL „1 Mai", timp favorabil, spectatori aproximativ 18.000.

FARUL : Ștefănescu 7 — Pleșa 7, Stoica 8, Mareș 7, Antonescu 7 — Constantinescu 6 (min. 56 : Etem 7), Koszka 6 — Sasu 5 (min. 24 : Badea 7), Țufan 7, Ologu 7, Kallo 8.

PROGRESUL : Manta 7 — V. Popescu 8, Mândoiu 5, Grama 7, Ad. Constantinescu 7 — Neacșu 6, Beldeanu 6 — Matei 6, Șoangher 6, Oaidă 7 (min. 65 : Mateianu 7), Țarălungă 8.

ARBITRU : **Octavian Comșa** (Craiova) 9.

GOL FATAL ÎN MIN. 85

Primul fluier al arbitrului, jucătorii Farului pasează la centru, cineva îl vede liber pe Ologu, pasă la acesta, cursă pe extrema stîngă, centrarea de rigoare, apărarea Progresului ezită, Sasu însă nu, și șutul său din apropiere va proiecta mingea în bara transversală. Început dinamic, spectaculos, dar întîmplător, desigur, din moment ce următoarele 44 de minute (cu o singură excepție) au fost terne pînă la enervare. Excepția de care vorbim a provocat-o Sasu atunci cînd, în min. 24, a pătruns cu mingea la picior prin toată apărarea bucureșteană, l-a fentat și pe portarul Manta, a înaintat spre poarta goală și a tras de la 5 m... înalt, peste bară. Repriza a doua menține configurația jocului, cu o ușoară dar ineficace dominare constănțeană, contracarată de Progresul printr-un joc dîrz cu preponderență pe compartimentul defensiv. Apărătorii Progresului au luptat enorm, s-au dublat și s-au triplat chiar între ei la nevoie, portarul Manta a intervenit merituos la un șut-bombă al lui Kallo (min. 67). Dar unele stîngăcii, cîteva greșeli individuale, trădînd evident, tensiune nervoasă, s-au răzbunat în min. 85, cînd Mândoiu luftînd, i-a dat posibilitate lui Badea să marcheze golul „surghiunului" Progresului în Divizia B. (I.C.).

La tineret-rezerve : 0—0

FARUL : Baia — Radu, Girip, Grigore, Stan — Drăgan, Băloi — Stoica, Giurgiu, Janterev, Ghiță.

PROGRESUL : Florea — Niculae, Demu, Toader, Mărgărit, — Motoc, Mocanu — R. Ionescu, Alecu, Goia, Decu.

ARBITRU : **Tudor Cornel** (Călărași).

RAPID-JIUL 3-0 (1-0)

A ÎNSCRIS : **Neagu** (min. 44, 74 și 80).

STADIONUL REPUBLICII, timp înnorat, spectatori ; 3.000, teren bun.

RAPID : Răducanu 8 — Pop 8, Motroc 7, Lupescu 8, Mușat 8 — Dinu 6, (min. 46 : Dumitru 8), Marin 8 — Năsturescu 8, Petreanu 9 (min. 46 : O Popescu 7), Neagu 9. Codreanu 5 (min. 46 : Petreanu)

JIUL : Stan 5 — Tonca 6, Georgescu 5, Stoker 4, Mihai 5 — Cotormani 5, Sandu 6 (min. 80 : R. Popa) — Peronescu 6, Libardi 7, Achim 5 (min. 54 : Grizea 6), Naidin 6.

ARBITRU : **N. Cursaru** (Ploiești) 9.

UNDE-S PANAIT, ROMOȘAN, VASIU ?!...

Țintind locul III în clasament, Rapidul a intrat hotărît pe teren, și a atacat chiar din primele secunde ale meciului cu Jiul poarta apărată de Stan. Și chiar dacă atacurile giuleștenilor n-au avut claritatea obișnuită, ele s-au succedat cu repeziciune — multe la număr — datorită tinereții înaintașilor giuleșteni, dar și nesincronizării apărătorilor petroșeneni. Cele 3 goluri înscrise de NEAGU n-au fost realizate în urma unor acțiuni superioare, ci tocmai datorită erorilor de plasament ale apărătorilor de la Jiul. Dacă la primul gol (min. 44) Neagu a marcat din apropiere după ce în prealabil îl faultase pe Georgescu, la o centrare pe jos a lui Năsturescu, ultimele două goluri au fost înscrise cu o dezinvoltură rar întîlnită la care întreg cvartetul defensiv al oaspeților, întrecîndu-se în greșeli, a creat un culoar, invitîndu-l parcă pe Neagu să puncteze. Desele greșeli ale fundașilor de la Jiul ne-au făcut să ne amintim cu nostalgie de sobra apărare de acum cîțiva ani în care Panait, Romoșan sau Vasiu reprezentau un zid de netrecut. Rapidiștii ar fi putut majora scorul dacă Codreanu (min. 12, 25 și 38) nu rata ocazii de la cîțiva metri, pe care și un infirm le-ar fi putut fructifica. (Gh. N.).

La tineret-rezerve : 1—0 (0—0)

A MARCAT : **Adam.**

RAPID : Rămureanu (Chiriță) — Drăgan, Niță, Costea, Sîrbu — Cioca, Mitroi — Paraschiv (Radu), Badea, Adam, Mărdărescu.

JIUL : Zamfir — Dincu, Tödea, Dobrescu, Mihăilescu — Nădășan, Marinescu — Mihai, Baicu, Böyte, Diaconescu.

ARBITRU : **N. Moroianu** (Ploiești).

A.S.A. Tg.M.-F.C. ARGEȘ 0-3 (0-1)

AU MARCAT : **Dobrin** (min. 5 și 83) și **Nuțu** (min. 85).

STADION : „23 August", timp înnorat, teren îmbibat cu apă, aproximativ 6.000 spectatori.

A.S.A. : Ungvary 9 — Șleam 6, Dondoș 6, Toth 6, Hajnal 7 (min. 70 : Czako 6) — Siko 6 (min. 70 : Hajnal), Ciutac (fără notă, pentru atitudine nesportivă) — Lucaci 6, Mureșan 6, Raksi 8, Szilaghi 6 (min. 77 : Lungu).

F. C. ARGEȘ : Ion Vasile 10 (min. 78 : Ariciu) — Ciolan 8, Barbu 9, Vlad 9, Ivan II 8 — Prepurgel 8, M. Ionescu 8 — Nuțu 8, Radu 7 (min. 60 : Roșu 7), Dobrin 10, Jercan 7.

ARBITRU : **Grigore Birsan** (Galați) 10.

ION VASILE ȘI DOBRIN I-AU SALVAT PE ARGEȘENI

Însetată după victorie, **A.S.A.** se precipită din prima clipă spre poarta lui Ion Vasile și chiar în min. 1 Mureșan este foarte aproape de gol (așa cum avea să se mai afle de cîteva ori de-a lungul jocului), însă Vlad respinge. **A.S.A.** continuă presiunea, dar golul cade în poarta lui Ungvary : în min. 5 **DOBRIN** este faultat de Ciutac și tot el execută lovitura liberă de la aproximativ 20 m. Mingea, mai mult lîftată decît șutată, găsește un loc liber în zid și se oprește în fundul plasei : 0—1 ! Și din nou **A.S.A.** se aruncă în atac. Rakși, Szilaghi, Ciutac, Lucaci și ceilalți șutează, dar atunci cînd pot trece de Barbu sau Vlad, găsesc în calea lor un portar, Ion Vasile, care a apărat incredibil, tot ce s-a șutat. Dar contraatacurile argeșenilor sînt foarte periculoase și în min. 17 Nuțu ratează de la 2 m. mărirea scorului. Din nou atacanții militari sînt la poarta lui Ion Vasile și, în min. 25, trei șuturi consecutive ale lor (dintre care unul nimerise bara) sînt respinse miraculos. Finalul reprizei este electrizant. Se ratează de ambele părți. Asistăm în continuare la un recital al portarilor (Ion Vasile apără și un penalti slab executat de Siko) și al lui F.C. Argeș care, superioară tehnic, tactic și fizic, mai înscrie de două ori prin **DOBRIN** (min. 83) și **NUȚU** (min. 85). (M. T.).

La tineret-rezerve : 1—1 (0—1)

AU MARCAT : **Jigman** (F.C. Argeș), **Varady** (A.S.A.).

A.S.A. : Nae — Vegh, Meszaros, Timpănaru, Lakodi — Csiszer (Pop), Chiru — Varady, Orza, Dodu, Solomon.

F. C. Argeș : Tudor Gheorghe — Muscalu, Nedelcu, Cîrstea, Covaci — Oprea (Popa), Duțescu — Niculescu, Jigman, Pigulea, Miuțu.

ARBITRU : **Emil Călbăjos** (Cluj).

STEAUA-DINAMO Bacău 1-0 (0-0)

A MARCAT : **Pantea** (min 48).

STADIONUL „23 August", TEREN : bun ; TIMP : înnorat, SPECTATORI : aproximativ 2.000.

STEAUA : Suciu 8 — Sătmăreanu 7, D. Nicolae 7, Hălmăgeanu 9, Vigu 7 — Dumitriu III 7 (min. 70 : D. Popescu 6), Negrea 7 — Pantea 8, Ștefănescu 5 (min. 34 : Tătaru II 7), Voinea 7, Creiniceanu 8.

DINAMO : Ghiță 9 — Kiss 7, Nunweiller IV 8, Velicu 7, David 6 — Vătafu 8, Duțan 7 (min. 58 : Cernat 6) — D. Ene 7, Dembrovschi 8, Rugiubei 6 (min. 64 : Băluță 6), Simionaș 6

ARBITRU : **Alexandru Alexe** (Rm. Vîlcea) 8.

UNA DINTR-O MIE...

Băcăuanii veniseră la București pentru un egal, țintă pe care au mai atins-o de cîteva ori — în deplasare — în acest campionat ; fiindcă ei, se pare, își cunosc bine puterile. Ceea ce a reușit Nicușor cu Dinamo, este acum clar pentru toată lumea : o bună punere la punct a mecanismului apărării și liniei de mijlocași, atuuri pe care poate conta în orice moment. Ce se întîmplă mai departe, este cu adevărat de domeniul... întîmplării. Pentru că linia de înaintare — chiar dacă beneficiază de o bună lucrare a mingilor la mijlocul terenului — nu are forța să reziste șocurilor din preajma și interiorul careului de la 16 m. advers și atunci... sucombează în aceste momente-cheie ale finalizărilor. Așa a fost și duminică, cînd Steaua a „monopolizat" situațiile de gol, reliefîndu-l (pentru a cîta oară în acest campionat ?) pe reconsideratul Ghiță. Planurile elevilor lui Nicușor nu s-au realizat. Ei au pierdut la un scor minim, dar se pot felicita pentru această limitare a rezultatului final, pentru că atacanții de la Steaua — atunci cînd și Ghiță și colegii lui din apărare erau K.O. — au oferit o veritabilă demonstrație de ratări. Așa că, cele două puncte care au trimis pe Dinamo Bacău pe locul 5 și au urcat pe Steaua pe a 4-a poziție a clasamentului, s-au datorat singurei situații în care bucureștenii au acționat precis și clasic : min. 48 — cursă Creiniceanu, centrare pe partea opusă și o reluare spectaculoasă și imparabilă a balonului, cu capul, de către **PANTEA**, care a marcat o puternică revenire de formă în finalul de sezon. (EF. I.).

La tineret-rezerve : 2—1 (0—1)

AU MARCAT : **Mirăuță** și **Ciuraru** (Steaua), **Tr. Popescu.**

STEAUA : Dumbrean — Grigore, Mirăuță, Ciugarin, Jantovan — Tănăsescu (Belea), Cojocaru — Sanda, Iordănescu, Ciuraru, Manea (Vlad).

DINAMO : Fugaciu — Mioc, Tănăsache, Simăneanu, Naumcef — Comănescu, Pană — Pruteanu, Munteanu, Tr. Popescu, Mihăiță (Miliadis).

ARBITRU : **P. Andronic** (Constanța)

VAGONUL-CRIȘUL 4-2 (3-0)

AU MARCAT : **Arnotchi** (min. 1 și 45), **Dembrovschi** (min. 13), **Balogh** (min. 53) **Stănoaie** (min. 71 — din 11 m), **Kun I** (min. 88).

STADIONUL C. F. R. : ploaie tot timpul și vînt ușor ; teren alunecos ; spectatori circa 300.

VAGONUL : Gherghel 9 — Mihăilescu 7, Pop 7, Mülroth 7, Lenarth 6 — Mihai 7 (min. 65 : Schweillinger 6), Sfîrlogea 8 — Stănoaie 8, Dembrovschi 9, Arnotchi 7, Macavei 8.

CRIȘUL : Baumgartner 5 (min. 46 : Catona 7) — Balogh 6, Sărac 5, Naghi 7, Popovici 5 — Tomeș 5, Dărăban 5 (min. 65 : Kun I 7) — Suciu 7, Cociș 6, Kun II 8, Petrescu 5.

ARBITRU : **Ilie Drăghici** (București) 9.

VICTORIE TARDIVĂ

Abia a început meciul și Stănoaie face o cursă pe aripa dreaptă, centrează în fața porții la **ARNOTCHI**, care nu are decît să împingă mingea în plasă pe lîngă **BAUMGARTNER**. Arădenii insistă în continuare, dar ratează. Totuși, în min. 13 **DEMBROVSCHI** demarează irezistibil și de la 25 de metri șutează năpraznic, făcînd inutilă intervenția portarului orădean. În min. 20 oaspeții beneficiază de o lovitură liberă de la 18 m. pe care o execută excepțional Suciu, dar Gherghel, cu un plonjon spectaculos, respinge în corner. În min. 45 Dembrovschi fentează trei adversari, pasează precis la **ARNOTCHI** care ridică scorul la 3—0. În min. 53, în urma unei lovituri libere indirecte executată de Kun II, de la circa 23 m. de poarta lui Gherghel, **BALOGH** șutează reducînd din handicap. Orădenii au o ușoară sclipire, dar apărarea arădeană, în frunte cu Gherghel, lămurește totul. În min. 71 Naghi îl faultează clar în careu pe Dembrovschi și Stănoaie transformă lovitura de la 11 m. Pînă la urmă, Vagonul caută mărirea scorului dar ratează mult ; în schimb Crișul scapă pe contraatac și în min. 88 înscrie prin **KUN I.** Vagonul obține o victorie meritată. (P. ȘODINCA).

La tineret-rezerve : 2—3 (1—2)

AU MARCAT : **Bulc** (min. 1 — autogol), **Papp** (min. 83) pentru Vagonul, **Bulc** (min. 28) și **Harșani** (min. 42 și 66) pentru Crișul.

VAGONUL : Nedelcu — Marșteiner (Elekeș), Corpaș, Rus, Dvrojac — Melencovici, Macavei II — Barbu, Dodeanu, Dușan, Peia (Papp).

CRIȘUL : I Catona — Sudi, Erdei, Bulc, A. Catona — Bedea, Ceaușu — Cefan, Serfőző, Harșani, Ferenczi (Fogyoaș).

A arbitrat : **Nicolae Balintfi** (Lugoj).

„U" Craiova-DINAMO București 1-0 (1-0)

A MARCAT : **Neagu** (min. 18).

STADIONUL Central, timp noros, teren alunecos, spectatori aproximativ 25.000.

UNIVERSITATEA : Oprea 7 — Niculescu 7, Deseinicu 7, Popa 7, Velea 7 — Strîmbeanu 8, Ivan 7 — Martinovici 6, Neagu 7, Oblemenco 8, Circiumărescu 7 (min. 69 : Bălan 5).

DINAMO : Coman 8 — Popa 7, Boc 7, Dinu 7, Ștefan 7 — Ghergheli 7 (min 70 : Frățilă 6), Stoenescu 7 — Săkceanu 6, Nunweiller VI 7, Dumitrache 7, Lucescu 7.

ARBITRU : **Mircea Rotaru** (Iași) 10.

MECIUL A DURAT (PRACTIC) VREO 20 DE MINUTE

Jocul a început furtunos, promițînd o luptă sportivă atractivă.

În min. 4, la o acțiune a gazdelor, Oblemenco greșește de puțin ținta, trimițînd mingea în bară. După trei minute, Lucescu centrează la Dumitrache și acesta, de la numai 7 metri, ratează o mare ocazie. În minutul 14, portarul Coman are o intervenție de mare efect la un șut al lui Oblemenco, dar — după cîteva minute — el este obligat să scoată mingea din plasă la un șut din marginea careului (**NEAGU**, min. 18, după o acțiune individuală de contraatac).

Jocul continuă să mai fie interesant pînă în min. 22—23, cînd tranzistoarele aduc de la Cluj știrea că **U.T.A.** conduce cu 2—0.

Din acest moment, Dinamo renunță să mai lupte pentru victorie, rezumîndu-se la apărare. Craiovenii atacă mai mult, dar nici ei n-o mai fac cu convingere, văzînd că adversarul nu mai aspiră la victorie. (R.U.).

La tineret-rezerve : 6—2 (3—1)

AU MARCAT : **Boșoteanu** (3), **Dașcu, Tacoi, Eugen Popescu** (autogol), respectiv **Naghi** și **Cotigă**.

„U" CRAIOVA : Pilcă — Țană, Mincă, Ștefan, Dragomir — Boșoteanu, Bălosu — Dașcu, Tacoi, Stănescu, Zdrăilă.

DINAMO : Lalciu — Cheran, Pîrvu, Tr. Ionescu, Eugen Popescu — Moldovan, Sandu — Marica, Naghi, Cotigă, Ion Niculae (Haidu).

ARBITRU : **Virgil Martinescu** (Pitești).

U. T. A. A REZISTAT ŞI A TRIUMFAT!

Aşadar, după 15 ani de aşteptare şi după un retur în care susţinătorii echipei şi-au muşcat de multe ori degetele, textiliştii din Arad revin în fruntea clasamentului final naţional, conduşi de unul din cei care în 1954 îmbrăcase tricoul de campion, *Nicolae Dumitrescu*.

Şcoala arădeană de fotbal este deci din nou în frunte, păstrînd din caracteristicile de altă dată : fineţe tehnică, tactică bine pusă la punct.

Desigur, victoria reuşită de U.T.A. în anul în care uzina din Arad a sărbătorit 60 de ani de existenţă, a fost dorită mult de suporterii echipei, mai ales că în a doua parte a campionatului, cu toate că a rămas neclintită pe locul 1, U.T.A. a trebuit să răspundă cu bărbăţie valurilor tot mai furioase ale campionatului. Şi dacă a trecut, totuşi, cu bine, peste cutremurul din etapa a 8-a cînd în min. 69 era condusă cu 3—1 de surata sa Vagonul, în schimb „directele" primite rînd pe rînd de la Vagonul, de la Politehnica Iaşi, unde a pierdut în penultimul minut, sau Dinamo Bacău, care i-a smuls cele două puncte cu cîteva secunde înaintea fluierului final, au zdruncinat-o serios. Nu însă într-atît de mult ca să-şi piardă cumpătul şi... coroana de lider, în posesia căreia se afla din etapa a 11-a, — record naţional !

Care să fie secretul victoriei finale a acestei formaţii, ce, pînă nu cu mulţi ani în urmă, se zbătea în zona retrogradării ? Ne amintim că, în ediţia 1965—1966 a Diviziei A, U.T.A. a ocupat locul 10, a căzut cu o treaptă în campionatul următor, pentru ca în ediţia 1967—1968 să fie aproape de medaliile de bronz, cucerite de Dinamo Bucureşti. Şi iată că acum şi-a împodobit vitrina cu trofee cu medaliile de aur ! „Secretul" ni l-a spus mai de mult antrenorul Nicolae Dumitrescu :

„Nu am făcut şi nici nu facem lucruri ieşite din comun. Pentru a reuşi în orice domeniu, trebuie muncă, muncă şi iar muncă".

Aşadar, acesta e secretul. Mai adăugăm noi şi faptul că 9 jucători din formaţia de bază sînt fie din Arad, fie din comunele apropiate. În felul acesta, *Birău, Bacoş, Czako, Axente, Broşovschi, Petescu, Schiopu, Domide* şi *Moţ* sînt direct interesaţi ca oraşul lor să fie cît mai bine reprezentat în campionatul naţional. Iar ceilalţi, cei... străini, cum sînt *Gornea, Lereter* sau *Pojoni*, aproape că au devenit şi ei arădeni get-beget. Adăugînd la toate acestea şi o altă idee a antrenorului *Dumitrescu („nu constrîngem jucătorii, nu le fixăm ore de culcare sau de sculare, în timpul jocului nimeni nu-i dădăceşte ; le lăsăm jucătorilor posibilitatea de a gîndi singuri, de a găsi singuri cele mai bune soluţii pe care le pretinde jocul")*, avem tabloul complet al ideilor care au călăuzit U.T.A. spre locul 1 în acest campionat.

Lotul restrîns de jucători avut la dispoziţie a făcut ca echipa să aibă stabilitate şi omogenitate. De cele mai multe ori, cel care i-a înlocuit pe absenţi, fie că aceştia erau fundaşi, mijlocaşi sau atacanţi, a fost tînărul *Broşovschi*, un adevărat jolly-joker. Cît despre căderea marcată de U.T.A. în ceea ce priveşte forţa de joc, în a doua parte a campionatului, ea poate fi pusă atît pe seama lipsei de experienţă a multora dintre componenţii echipei, cît şi pe oboseală. Dar antrenorii arădeni au ştiut să intervină la timp pentru a-i reface pe jucătorii lor, tocmai în momentul cel mai important al întrecerii, finalul campionatului.

Dar, în cei 15 ani scurşi de la cucerirea de către U.T.A. a celui de al 4-lea titlu naţional, multe s-au schimbat în fotbal. Printre altele au apărut aceste competiţii europene rezervate echipelor de club, competiţii care dau şi un caracter practic cuceririi uneia sau alteia dintre întrecerile interne. Aşa este *„Cupa campionilor europeni", întrecere în care U.T.A. va reprezenta fotbalul românesc. Este o competiţie puternică, cea mai puternică dintre toate cele organizate pe continentul nostru şi U.T.A. va trebui să fie o demnă reprezentantă a fotbalului nostru.* Se spune însă despre formaţia textiliştilor că este „uşoară" şi nu i se întrevăd prea multe şanse în „C.C.E." Noi credem însă că tehnicienii din oraşul de pe Mureş vor găsi cele mai nimerite soluţii pentru întărirea echipei. Pentru că, într-adevăr, aşa ceva se cere. După cum se impune şi o modernizare a stadionului din Arad.

Felicitîndu-i pe toţi cei ce au pus umărul la victoria formaţiei Uzinelor textile din Arad, îi urăm acesteia o comportare cel puţin la fel de frumoasă şi în „Cupa campionilor europeni" !

M. T.

În al 25-lea an de existenţă, U.T.A., echipa care se confundă cu fotbalul arădean, a cucerit a 5-a oară titlul de campioană a României. Pentru prima dată, însă, a cîştigat dreptul de a reprezenta fotbalul românesc în **„Cupa campionilor europeni"**, competiţie de prestigiu.

Dar, în palmaresul echipei mai sînt trecute şi alte victorii de răsunet, obţinute, de pildă, în a doua — ca importanţă — competiţie din fotbalul nostru, „Cupa României", pe care a cucerit-o în 1947—48 (finala : 3—2 cu C.F.R. Timişoara) şi 1953 (finala : 1—0 cu C.C.A.).

Victoria din actuala ediţie a campionatului a fost obţinută folosindu-se un lot de 17 jucători. De remarcat — lucru rar întîlnit pentru că, de regulă, formaţiile se modifică de la un meci la altul — că 6 fotbalişti au participat la toate cele 30 de meciuri **(Gornea, Birău, Bacoş, Lereter, Axente, Domide).**

CARTE DE VIZITĂ

iar unul (**Pojoni**) la 29 de partide. În rest : 27 de jocuri — **Petescu** şi **Schiopu** ; 24 — **Moţ** ; 21 — **Czako** II şi **Broşovschi** ; 15 — **Fl. Dumitrescu** ; 7 — **Sima** ; 6 — **Brîndescu** ; 2 — **Atodiresei** ; 1 — **Bodea.**

Iată cîteva date despre cei 17 :

PORTAR — **Gheorghe Gornea,** 25 ani, internaţional A ; FUNDAŞI — **G. Birău,** 24 de ani ; **Gheorghe Czako,** 24 ani ; **Eugen Pojoni,** 27 ani ; **Ştefan Bacoş,** 31 ani ; **Ladislau Broşovschi,** 18 ani ; **Gheorghe Bodea** — 19 ani ; MIJLOCAŞI — **Mircea Petescu,** 27 ani, internaţional A ; **Iosif Lereter,** 36 ani, internaţional A ; **Mircea Axente,** 24 ani ; ATACANŢI — **Petre Schiopu,** 22 ani ; **Flavius Domide,** 23 ani, internaţional A ; **Ilie Moţ,** 23 ani ; **Florian Dumitrescu,** 22 ani ; **Viorel Sima,** 22 ani ; **Tiberiu Brîndescu,** 19 ani ; **Ioan Atodiresei,** 17 ani. Dintre ei, **Sima, Broşovschi, Brîndescu** şi **Atodiresei** au debutat anul acesta în „A".

Singurul maestru al sportului de la U.T.A. este... antrenorul principal **Nicolae Dumitrescu III,** fost jucător la U.T.A. Secundul său este **Ioan Reinhardt** şi el fost purtător al culorilor echipei.

Graficul exprimă locurile (cifrele din coloana verticală) ocupate de arădeni în clasament, iar cel de jos rezultatele obţinute de ei în cele 30 de etape notate cu cifre arabe între grafice (V = **victorie,** N = **meciuri nule,** I = **înfrîngeri**). Unui rezultat îi corespunde locul din clasament în etapa respectivă.

GOLGETERII U. T. A.-ei

În 30 de partide, echipa textiliştilor arădeni a marcat 50 de goluri (a doua cifră a campionatului), ceea ce înseamnă o medie de 1,66 de joc. Realizatorii acestor goluri au fost :

Lereter — 10 goluri
Petescu şi **Domide** cîte 8 goluri
Axente, Schiopu şi **Moţ** cîte 6 goluri
Pojoni şi **Dumitrescu** cîte 2 goluri
Broşovschi 1 gol (şi unul marcat pentru arădeni de **Vlad,** de la F. C. Argeş Piteşti).

UN TURNEU PESTE HOTARE

Proaspăta campioană naţională, **U.T.A.,** are în perspectivă, chiar pentru anul acesta, un turneu peste hotare. În intenţia unui organizator străin este să-i asigure jocuri în S.U.A. şi în Franţa.

Echipa de tineret a arădenilor va evolua în Italia, unde a plecat marţi, pentru un turneu de circa 7—8 zile, în organizarea U.I.S.P.

CELE 30 FORMAŢII FOLOSITE DE U. T. A., A 51-a CAMPIOANĂ A ROMÂNIEI

	1. „U" Craiova	2—3*	Gornea	Birău	Bacoş	Pojoni	Czako	Petescu	Lereter	Schiopu	Axente	Domide	Moţ
	2. Crişul	2—0	Gornea	Birău	Bacoş	Pojoni	Czako	Petescu	Lereter	Schiopu	Axente	Domide	Moţ
	3. Steaua	1—0*	Gornea	Birău	Bacoş	Pojoni	Czako	Petescu	Lereter	Schiopu (Sima)	Axente	Domide	Moţ
	4. Petrolul	0—1*	Gornea	Birău	Bacoş	Pojoni	Czako	Petescu	Lereter	Schiopu (Broşovschi)	Axente	Domide	Moţ
	5. Rapid	1—0	Gornea	Birău	Bacoş	Pojoni	Czako	Petescu	Lereter	Axente	Broşovschi	Domide (Schiopu)	Moţ
	6. A.S.A.	2—1	Gornea	Birău	Bacoş	Pojoni	Czako	Petescu	Broşovschi (Dumitrescu)	Axente	Lereter	Domide	Moţ
	7. Jiul	1—1*	Gornea	Birău	Bacoş	Pojoni	Czako	Petescu	Lereter	Schiopu (Dumitrescu)	Axente	Domide	Moţ
	8. Vagonul	5—3	Gornea	Birău	Bacoş	Pojoni	Czako	Petescu	Lereter	Moţ	Axente	Domide	Dumitrescu (Schiopu)
	9. Politehnica	2—0	Gornea	Birău	Bacoş	Pojoni	Broşovschi	Petescu	Lereter	Schiopu	Axente	Domide	Moţ (Dumitrescu)
	10. Progresul	2—2*	Gornea	Birău	Bacoş	Pojoni	Broşovschi	Petescu	Lereter	Schiopu (Dumitrescu)	Axente	Domide	Moţ
	11. Dinamo Buc.	3—0	Gornea	Birău	Bacoş	Pojoni	Czako	Petescu	Lereter	Schiopu	Axente	Domide	Moţ
	12. F. C. Argeş	2—0*	Gornea	Birău	Bacoş	Pojoni (Broşovschi)	Czako	Petescu	Lereter	Schiopu	Axente	Domide	Dumitrescu
	13. Dinamo Bacău	1—0	Gornea	Birău	Bacoş	Pojoni	Czako	Broşovschi	Lereter	Schiopu	Axente	Domide	Dumitrescu
	14. Farul	0—2*	Gornea	Birău	Bacoş	Pojoni	Czako	Broşovschi	Lereter	Schiopu (Dumitrescu)	Axente	Domide	Moţ
	15. „U" Cluj	1—0	Gornea	Birău	Bacoş	Pojoni	Broşovschi (Czako)	Petescu	Lereter	Schiopu (Axente)	Axente (Broşovschi)	Domide	Moţ
	16. „U" Craiova	3—0	Gornea	Birău	Bacoş	Lereter	Czako	Petescu	Broşovschi	Schiopu	Axente	Domide	Moţ
	17. Crişul	1—1*	Gornea	Birău	Bacoş	Lereter	Czako	Petescu	Broşovschi (Pojoni)	Schiopu	Axente	Domide	Moţ
	18. Steaua	1—1	Gornea	Birău	Bacoş	Pojoni	Broşovschi	Petescu	Lereter	Schiopu	Axente (Brîndescu)	Domide	Moţ
	19. Petrolul	2—0	Gornea	Birău	Bacoş	Pojoni	Czako	Petescu	Lereter	Schiopu	Sima	Domide	Moţ
	20. Rapid	1—2*	Gornea	Birău	Bacoş	Pojoni	Czako	Petescu	Lereter	Schiopu (Sima)	Axente (Broşovschi)	Domide	Moţ
	21. A.S.A.	0—1*	Gornea	Birău	Bacoş	Pojoni	Bodea	Axente (Brîndescu)	Lereter	Schiopu	Sima (Dumitrescu)	Domide	Moţ
	22. Jiul	2—0	Gornea	Birău	Bacoş	Pojoni	Broşovschi	Petescu	Lereter	Schiopu	Axente	Domide	Moţ (Sima)
	23. Vagonul	0—1	Gornea	Birău	Bacoş	Pojoni	Broşovschi	Petescu	Lereter	Schiopu	Axente	Domide	Moţ (Sima)
	24. Politehnica	1—2*	Gornea	Birău	Bacoş	Pojoni	Broşovschi	Petescu	Lereter (Brîndescu)	Czako	Axente	Domide	Sima (Atodiresei)
	25. Progresul	3—0	Gornea	Birău	Bacoş	Pojoni	Czako (Brîndescu)	Petescu	Lereter	Schiopu Moţ	Axente	Domide	Dumitrescu
	26. Dinamo Buc.	3—1*	Gornea	Birău	Bacoş	Pojoni	Brîndescu	Petescu	Broşovschi	Axente (Schiopu)	Lereter	Domide	(Moţ) (Dumitrescu)
	27. F. C. Argeş	2—1	Gornea	Birău	Bacoş	Pojoni	Broşovschi	Petescu	Lereter	Schiopu (Atodiresei)	Axente	Domide	Dumitrescu
	28. Dinamo Bacău	0—1*	Gornea	Birău	Bacoş	Pojoni	Czako	Petescu	Lereter	Broşovschi	Axente	Domide	Dumitrescu
	29. Farul	4—0	Gornea	Birău	Bacoş	Pojoni (Brîndescu)	Czako (Broşovschi)	Petescu	Lereter	Axente (Schiopu)	Broşovschi (Axente)	Domide	Dumitrescu
	30. „U" Cluj	2—0*	Gornea	Birău	Bacoş	Pojoni	Broşovschi	Petescu	Lereter	Schiopu (Moţ)	Axente	Domide	Dumitrescu

TUR

RETUR

*) MECIURI JUCATE IN DEPLASARE

ARADUL I-A PRIMIT SĂRBĂTOREȘTE PE CAMPIONI

Am avut plăcerea de a fi martorul victoriei arădenilor la Cluj, de a trăi momentele ei emoționale care au precedat-o și i-au însoțit frumusețea. Le-am sorbit cu nesațul reporterului aflat în fața unor fapte inedite pentru sine și voi încerca, în rîndurile următoare, să redau măcar o parte din farmecul lor încă foarte proaspăt.

NOAPTEA CLUJEANĂ

Clujul, sîmbătă după miezul nopții. Prin încremenirea nopții clujene, răscolită doar de susurul Someșului, un om, cu capul descoperit, cu mîinile în buzunare, se plimbă cu pași rari, apăsați de gînduri. Știe că băieții dorm buștean și asta îl bucură. Lui însă, somnul nu i-a fost în această seară credincios. A coborît din camera hotelului și iată-l acum bătînd împrejurimile. Simțămintele-i sînt într-o continuă efervescență : rînd pe rînd inima îi este scăldată de încredere, apoi de teamă, de speranță, din nou spaimă și apoi iar încredere. Absurdul situației îl face să zîmbească trist : o muncă asiduă, de ani lungi, din care nu au lipsit necazurile, reproșurile, gîndurile la renunțare, avea să fie răsplătită sau iremediabil anulată în aceste ultime 90 de minute din după amiaza lui 15 iunie 1969.

...Într-un tîrziu, arădeanul urcă în camera sa, fără ca sufletul să i se fi descătușat din chinga acelor griji care-l alungaseră nemiloase afară, în noapte. Pe cugetul său înfierbîntat, profunzimea liniștii din camerele băieților se așează însă ca un tampon răcoritor. După cîteva minute, ultima pată de lumină din pereții hotelului Astoria dispare. **Nicolae Dumitrescu** încerca și el să adoarmă..

MECIUL

Tribunele — în pauza dintre „deschidere" și meciul principal — prind culoarea și ritmul care nu le vor mai părăsi pînă după minutul 90. Eșarfe și steguțe alb-negre se „înfruntă" cu cele alb-roșii. **Dumitrescu** nu-și găsește loc pe bancă. Răspunde unui gazetar, dar se vede că e complet absent. Încercăm o glumă. Inutil. De partea cealaltă, **Ștefan Cîrjan.** Deși nu trăiește aceleași simțăminte ca ale colegului său de profesie, antrenorul clujean are și el o grijă. **Moldovan,** portarul, nu l-a prea mulțumit în ultima vreme. Arbitrul cheamă echipele la centrul terenului. Clipe chinuitoare pentru **Nicolae Dumitrescu,** pe care doar fluierul de început al meciului îl pironește, în sfîrșit, pe bancă. Clujenii atacă, dar U.T.A. ripostează prin „trio"-ul de la mijloc, **Axente-Petescu-Lereter,** cu „directele" **Șchiopu, Domide** și **Fl. Dumitrescu.** Suporterii arădeni simt că jocul curge pe placul lor, își dezlănțuie încurajările, iar după numai 8 minute, bucuria golului e salutată cu asemenea tărie încît din transmisia radio un neavizat ar crede că meciul se desfășoară la Arad. **Cîrjan** își aprinde țigara cu ochii la **Moldovan,** căruia lipsa de inspirație i-a jucat din nou o festă dureroasă. **Dumitrescu** s-ar duce să-l îmbrățișeze pe **Axente** — autorul golului —, dar se reține. În plus, gîndește că totuși e prea devreme pentru a se bucura. Iată însă că a venit și acest moment. În min. 28 cade cel de-al doilea gol în poarta lui **Moldovan,** de astă dată imparabil. De la Craiova vine vestea punctului înscris de **Neagu**

În teren, eforturile tinerilor lui **Cîrjan** se lovesc mai departe și se sting, înăbușite de siguranța lui **Gornea,** de vitalitatea lui **Birău, Bacoș, Pojoni, Petescu, Axente, Domide, Șchiopu** sau **Moț,** intimidate parcă de înțelepciunea lui **Lereter** sau de văpaia de voință din ochii de adolescent ai lui **Broșovschi** și **Florin Dumitrescu.**

Minutul 95 îi găsește în fața camerelor de luat vederi. U.T.A. e campioană ! În cîteva clipe, noilor campioni ai țării li se smulg tricourile, încă aburinde de căldura trupurilor.

ÎNCRUNTARE ȘI DESTINDERE

Le-am întîlnit în cele două vestiare, după consumarea meciului. Prima se afla întipărită pe chipurile fotbaliștilor clujeni, afectați de evoluția slabă realizată, dar mai cu seamă de faptul că **Ștefan Cîrjan,** antrenorul, nu se afla acolo în cabină, semn că e foarte nemulțumit. Asta îi doare mai mult ca orice. În cabina U.T.A.-ei. Jucătorii așteaptă pe bănci, în tăcere. Se privesc muți de fericire. Deodată ușa cabinei se deschide și, în clipa următoare, omul căruia noaptea clujeană nu-i dăruise odihnă, dispare în brațele băieților.

ÎN DRUM SPRE CASĂ

Cam la aceeași oră, cînd pe străzile Aradului grupuri de oameni scandau „U.T.A. — campioană !" și-și cîntau bucuria lor nemărginită, elegantul autocar al arădenilor se desprindea de Clujul victoriei lor, așternîndu-se la drum escortat de o gardă de onoare alcătuită din turisme, cu însemnul Aradului. La „Izvorul Crișului" se face un scurt popas. Aici se închină primul pahar în cinstea victoriei, în cinstea orașului drag și a suporterilor U.T.A.-ei !

NOAPTEA ARĂDEANĂ

Puțin după miezul nopții, autocarul campionilor se pregătește să treacă pragul Aradului. Brusc însă, la podul Grădiște, este nevoit să oprească. În lumina farurilor sale, întîlnim mii de oameni, de toate vîrstele, cu mîinile ridicate într-un uriaș salut de bun venit. Într-o clipă, autocarul e înconjurat, zeci, sute de mîini se întind către ochiurile de geam, oferind flori, crenguțe verzi, fluturînd eșarfe cu culorile clubului, agitînd torțe aprinse. Sub privirile altor mii de arădeni, ieșiți în miez de noapte în balcoane și la ferestre, în cîntec de fanfară și sunet de claxoane, în urale necontenite, autocarul învingătorilor se îndreaptă încet-încet, către centrul orașului. În fața și în sălile noului hotel arădean, suporterii își poartă pe brațe favoriții, în semn de dragoste și recunoștință. **Gornea, Axente, Pojoni, Lereter** și ceilalți sînt marcați evident de oboseală, doresc somnul, dar nu pot să trădeze această nemărginită afecțiune. Nimeni, de altfel, nu se îndură să se desprindă din acea emoționantă contopire de simțăminte omenești, dăruite de cel de-al 5-lea titlu de campioană, cucerit prin hărnicia, talentul și forța fotbalului arădean.

Nicolae SOARE

UN REPORTAJ ÎNCEPUT LA CLUJ ȘI ÎNCHEIAT PE MALUL MUREȘULUI

ARAD. Instantaneu inedit de la primirea entuziastă făcută echipei campioane (N. Dumitrescu și Bacoș cu cununa de lauri).

Legea fotbalului este mine lege, așa cum manii de 2000 de ani lege. Ultima oră și cele 360 de ore ale 51-a ediții a campiona de fotbal a dat un verdict imua la exaltări și tînguiri : **U. T. Ara a țării, Vagonul Arad** și **Progresul** trogradate în divizia B

Orele de veselie sau de regret nu înduioșează legea fotbalului. putea ca cei ce rîd azi să plîng plîng să rîdă, după cum cei ce pli putea prăbuși dacă nu vor găsi re talizare.

Vă închipuiți ce mare spectacol dacă ar fi fost posibil, o privire în minutul 90 al ultimei etape, la Cluj, Constanța, Craiova și Tg. porterii noștri încearcă în această să suplinească ceea ce radioul și tel motive binecunoscute, au refuzat simultan, pentru a nu favoriza sc vreo echipă. Firul reportajului nc duce pînă la Arad, unde sămînța rodit atît de bine, unde înaintași c de azi, printi dispăruți ai veche ca Stibinger și Petschovschi, au pri neața cîte o floare, iar cei mai m care trăiesc, satisfacția reîntîlnirii cu titlul de campioană în orașul aceasta Aradul este încă în sărbăt

Iată deci că în anul celor mai mante ale echipei României la fo de lauri se află la o echipă care ționalei doi jucători, folosiți, perio ce Dinamo București, cu opt jucăto prezentativ și cinci titulari în echi primește doar medalia de argint a c Ce este nedrept în această situați este ceva nedrept, de îndată ce fo moviști s-au supărat pe rezultatul dar una-i să judeci sub imperiul l-au cuprins, din păcate, și pe antr să înveți din legea dură a campion a învins pe Universitatea Cluj cu 2 este un rezultat posibil, după cun campionatului trecut, Steaua, tot în și-a adjudecat titlul învingînd la Pl

CLASAMENTUL GENERAL

1. U.T. ARAD	30	17	4	9	50—27	38
2. Dinamo București	30	15	5	10	55—33	35
3. Rapid București	30	14	6	10	41—33	34
4. Steaua București	30	14	5	11	50—38	33
5. Dinamo Bacău	30	13	7	10	31—28	33
6. Jiul Petroșani	30	13	5	12	35—32	31
7. Universitatea Cv.	30	14	3	13	45—47	31
8. „U" Cluj	30	13	4	13	47—39	30
9. Farul Constanța	30	13	3	14	35—43	29
10. Crișul Oradea	30	10	8	12	36—33	28
11. Politehnica Iași	30	12	4	14	31—42	28
12. F.C. Argeș Pit.	30	13	1	16	38—44	27
13. Petrolul Ploiești	30	12	3	15	30—41	27
14. A.S.A. Tg. Mureș	30	12	3	15	32—47	27
15. Progresul Buc.	30	9	8	13	30—39	26
16. Vagonul Arad	30	10	3	17	40—60	23

ACASĂ

1. DINAMO Buc.	18
2. U. T. Arad	16
3. Dinamo Bacău	15
4. Universitatea Cv.	15
5. Rapid București	18
6. Jiul Petroșani	15
7. Farul Constanța	15
8. Politehnica Iași	15
9. A.S.A. Tg. Mureș	15
10. „U" Cluj	15
11. F. C. Argeș Pit.	15
12. Petrolul Ploiești	15
13. Progresul Buc.	18
14. Crișul Oradea	15
15. Steaua București	18
16. Vagonul Arad	16

REVANȘA ATÎTOR ANI...

Atmosfera pe care a întîmpinat-o Dinamo București la Craiova semăna cu cea pe care — cu siguranță — ar fi întîmpinât-o și la Arad dacă programul campionatului ar fi cuprins, în ultima etapă, jocul decisiv pe terenul U.T.A.-ei. Publicul local, ca și echipa Universitatea, „montați" de amintirea unei tradiții neplăcute (de cînd există, echipa craioveană nu reușise nici o victorie în fața lui Dinamo București), de dorința de revanșă după înfrîngerea cu 5—0 suferită în toamnă la București, ca și de insuccesul final al lui **Oblemenco** în pasionanta cursă pentru titlul de golgeter cu **Dumitrache,** doreau din adîncul rărunchilor o victorie. În plus, echipa gazdă venea după două înfrîngeri (0—2 cu F. C. Argeș și 0—3 cu Progresul) și dorința de reabilitare era logică.

Coidum a aruncat în focul acestui meci de înaltă tensiune cea mai bună garnitură pe care o putea alinia. El s-a orientat bine mai ales în privința alegerii celor doi fundași centrali, scoțîndu-l pe mărunțelul **Bitlan** și punîndu-i să joace pe **Popa** și **Deselnicu,** înalți de peste 1,80, în ideea de a-l anihila pe **Dumitrache,** periculos la mingile înalte. În locul tînărului **Boșoteanu** (care, de altfel, a excelat în „deschidere", marcînd 3 goluri la tineret-rezerve) antrenorii craioveni l-au introdus pe **Ivan,** jucător cu multă experiență competițională, tenace și „tare pe picioare".

Cu acest efectiv, reprezentînd posibilitățile craiovene maximale, potențat de atmosfera „încinsă" pe care nici un public nu știe s-o creeze ca cel din Craiova, gazdele au pornit atacuri furibunde chiar din primele minute ale meciului. Dinamoviștii, apăsați psihologic de importanța meciului ca și — după cum declarau ei — de circumstanța că obținerea titlului nu depinde **numai de efortul lor** ci și de cel pe care-l vor depune alții, fac față cu greu. „Bara-șoc" a lui **Oblemenco** din minutul 3, ratarea lui **Dumitrache** din minutul 7 ca și... știrea că, la Cluj, U.T.A. a și luat conducerea sînt „pilulele" pe care băieții lui **Bazil Marian** le înghit cu greu. Jocul e însă deschis, disputat aprig, cu ardoare, dar sportiv. Craioveanul **Neagu** duce pînă la capăt un contraatac individual și marchează cu un șut puternic, jos la colț, un gol care avea să însemne nu numai sfîrșitul meciului dar și al cursei pe care Dinamo a dus-o în această primăvară în urmărirea unui titlu ce părea himeric în martie (după etapa a 17-a, U.T.A. 25 puncte, Dinamo București 18 p.) dar care devenise în iunie atît de tangibil...

N-au mai trecut decît vreo trei-patru minute de la punerea mingii la centru și tranzistoarele au adus pe terenul de joc de la Craiova știrea că „U" Cluj a primit și al doilea gol.

Dinamoviștii s-au oprit atunci o clipă, s-au uitat unul la altul, au ridicat din umeri, au schițat un zîmbet nervos, traductibil prin **„ce mai putem face ?!"** și apoi... au așteptat semnalul OFICIAL de încheiere al meciului, din partea arbitrului Rotaru.

Pentru că cel PRACTIC fusese dat de la cîteva sute de kilometri.

În continuare, firește, nici craiovenii, nici bucureștenii nu s-au mai întrecut cu firea și — la sfîrșit — toată lumea la Craiova, era mai mult sau mai puțin mulțumită.

Radu URZICEANU

DUMITRACHE

Jucătorul cel mai eficace

22 goluri : DUMITRACHE (Dinamo București) — 2 din 11 m.

19 goluri : Oblemenco (Universitatea Craiova) — 4 din 11 m.

17 goluri : Voinea (Steaua) — 4 din 11 m, Neagu (Rapid).

16 goluri : Oprea („U" Cluj) — 3 din 11 m.

13 goluri : Tufan (Farul).

11 goluri : Creiniceanu (Steaua), Radu (F. C. Argeș).

10 goluri : Lereter (U.T.A.) — 2 din 11 m, Grozea (Petrolul) — 1 din 11 m, D. Ene (Dinamo Bacău).

9 goluri : Naidin (Jiul), Kun I (Crișul).

8 goluri : Domide, Petescu (U.T.A.), Lucescu (Dinamo București), Dembrovschi (Dinamo Bacău), Oaidă (Progresul) — 2 din 11 m, Dembrovschi (Vagonul) — 3 din 11 m, Cuperman (Politehnica), Mureșan (A.S.A.).

7 goluri : O. Popescu (Jiul 4, Rapid 3), Tătaru II, Pantea (Steaua), Suciu (Crișul) — 4 din 11 m, Sasu (Farul) — 2 din 11 m, Stănoaie (Vagonul) — 1 din 11 m, Țarălungă (Progresul) — 1 din 11 m.

Față-n față la Craiova, în ultima etapă, cei doi „puncheri" ai campionatului, Dumitrache și Oblemenco, fostul și actualul golgeter, își acordă prețuire reciprocă.

dar ră-
efinit ro-
e fel de
atea din
lei de-a
național
indiferent
ampioană
ureşti, re-

reproşuri
anul, s-ar
ir cei ce
icum s-ar
de revi-

fi oferit,
ansamblu
n special
res ? Re-
lă-pagină
unea, din
transmită
efavoriza
colectiv
balului a
mpioanei
mpioane,
uni dimi-
dintre ei
5 15 ani
r. La ora
... !
ri perfor-
, cununa
dat na-
în timp
lotul re-
ională
ionatului.
Poate că
iştii dina-
la Cluj,
ilor care
, şi a'ta-i
ui. U.T.A.
şi acesta
a sfîrşitul
na etapă,
ti pe Pe-

trolul cu 3—1. Şi acela a fost un rezultat posibil. Rezultate de neacceptat sînt acelea în care, de pildă, o echipă de internaționali ca Dinamo Bucureşti este învinsă de echipa clasată ultima în campionat, Vagonul Arad. Chiar întîlnirile directe dintre U.T.A şi Dinamo Bucureşti, 3—0 la Arad şi 3—4 la Bucureşti deci 1—1 le victorii, cu o diferență de două goluri în avantajul campionilor, iată un vot de blam pentru echipa bucureşteană. Dar, de ce nu şi-a onorat Dinamo Bucureşti calitățile sale recunoscute de echipă de valoare internațională învingînd la Craiova

VERDICTUL IMUABIL AL ULTIMEI ETAPE

pe Universitatea pentru ca necazul pe rezultatul de la Cluj să fie cît de cît întemeiat ? Cine nu iubeşte azi pe jucătorii dinamovişti care ne-au făcut să ne simtim în acest an mai mîndri de ei ca niciodată ? **Dar, este necesar să le-o spunem că între ei şi cei de la U.T.A. este o diferență de răsfăt, de modestie, de omogenitate, cu mult în favoarea actualilor campioni. Arădenii se ştiu mai puțin indispensabili, mai puțin lăudați, mai puțin extraordinari şi iată-i triumfînd fiindcă 30 de etape au fost aceiaşi.** Cît de mult ne place şi cît de utilă este **comportarea fotbaliştilor dinamovişti în echipa naționala, dar de ce oare trebuie să aşteptăm cu lunile pentru a vedea pe aceiaşi internaționali jucînd în echipa lor de club tot atît de bine ca în echipa națională ? Iată la ce trebuie să gîndească marii învinşi ai acestui campionat şi împreună cu ei şi jucătorii echipelor bucureştene Rapid şi Steaua, considerați printre cei mai valoroşi din fotbalul nostru.**

După aceste considerații, transmisiunile la radio şi televizor ale jocurilor care atectau primul loc nu mai par de incriminat, trebuie să apreciem însă hotărîrea radiodifuziunii de a nu fi relatat desfăşurarea meciurilor hotărîtoare pentru retrogradare. La Constanța, după finalul întîlnirii Farul — Progresul, un om cu făptura şi chipul ca de ceară, astepta sentința crainicului de la Tg. Mureş. De acest rezultat depindea soarta Progresului. Diabolic, crainicul amina sentința cu un prolog enervant. În sfîrşit a rostit 3—0 pentru F. C. Arges şi omul de ceară s-a rotit ca un manechin şi a păşit ca peste un prag al morții. Omul de ceară era Cornel Drăguşin care, cu cîteva săptămîni înainte afişa optimism şi respingea dispretuitor ideea retrogradării. Să fim sinceri, ne pare rău de Progresul, ca de orice despărțire. Regretăm cuplajele interbucureştene, dar cît timp mai putea oare această echipă să amîne pasul care o ducea inevitabil spre retrogradare, **lipsa de organizare, de elemente valoroase şi mentalitatea că an de an poate fi salvată de un fir de pai ?**

Orice insucces, orice prăbuşire sînt regretabile. În acest sfîrşit de campionat, Dinamo Bucureşti, cu o constelație de internaționali, n-a mai putut ajunge pe U.T.A., iar eforturile disperate ale Progresului, uneori deplasate, nu au mai folosit la nimic. Sînt două experiențe din care se poate învăța. **Dar, ni se pare, că de la un campionat la altul se învață prea puțin.** Poate că din ediția care s-a încheiat, ediția cu 16 echipe şi 30 de etape, fotbaliştii, echipele şi conducătorii lor, vor concluziona că pentru scopul final, al celui mai bun loc în clasament, în funcție de posibilitățile fiecărei formații, **este necesar ca pe parcursul campionatului să existe o regularitate de comportare şi performanță care nu se poate obține decît printr-o activitate susținută, fără fisuri, apropiată de randamentul maxim al fiecărui jucător.**

Aurel C. NEAGU

DEPLASARE

	1. STEAUA BUC.	12	4	3	5	18—18	11
	2. **U. T. Arad**	14	3	3	8	16—20	9
	3. Rapid Bucureşti	12	3	1	8	12—18	7
	4. Crişul Oradea	15	2	2	11	10—23	6
	5. U" Cluj	15	2	2	11	13—31	6
	6. Dinamo Bacău	15	0	5	10	4—19	5
	7. Jiul Petroşani	15	2	1	12	7—25	5
	8. Dinamo Bucureşti	12	0	4	8	4—15	4
	9. Petrolul Ploieşti	15	1	2	12	9—32	4
	10. Universitatea Cv.	15	1	2	12	12—37	4
	11. **Progresul Buc.**	12	1	1	10	5—21	3
	12. F. C. Argeş Pit.	15	1	1	13	8—32	3
	13. Farul Constanța	15	0	3	12	10—25	3
	14. Politehnica Iaşi	15	1	1	13	8—35	3
	15. **Vagonul Arad**	14	1	0	13	7—31	2
	16. A.S.A. Tg. Mureş	15	0	2	13	9—37	2

RETUR

1 2 51—18	1. RAPID BUC.	15	9	3	3	25—11	21
1 1 34— 7	2. Steaua Bucureşti	15	8	4	3	24—16	20
2 0 27— 9	3. Dinamo Bucureşti	15	8	3	4	27—15	19
1 1 33—10	4. „U" Cluj	15	7	3	5	23—13	17
5 2 29—15	5. Dinamo Bacău	15	6	5	4	12— 9	17
1 0 28— 7	6. **U. T. Arad**	15	7	2	6	25—14	16
0 2 25— 8	7. Crişul Oradea	15	6	4	5	21—18	16
3 1 23— 7	8. Jiul Petroşani	15	7	1	7	18—15	15
1 2 23—10	9. F. C. Argeş Pit.	15	7	0	8	19—19	14
2 2 34— 8	10. Farul Constanța	15	6	1	8	14—21	13
0 3 30—12	11. **Vagonul Arad**	15	6	1	8	16—25	13
1 3 21— 9	12. **Progresul Buc.**	15	4	4	7	16—22	12
7 3 25—18	13. Universitatea Cv.	15	6	0	9	15—22	12
5 1 26—10	14. Petrolul Ploieşti	15	5	2	8	14—23	12
2 6 32—20	15. A.S.A. Tg. Mureş	15	5	2	8	10—26	12
3 4 33—29	16. Politehnica Iaşi	15	4	3	8	14—24	11

DUBLU „HAPPY-END"

Să rememorăm, pe scurt, cîteva secvențe din acest senzațional meci A.S.A.—F.C. Argeş, despre care se va vorbi mult timp.

...Cu toate torentele de apă ce cădeau din norii vineți, echipele de tineret dădeau lupta de parcă ar fi jucat pe cel mai perfect teren. Iar atunci cînd argesenii au deschis scorul, cineva, de lîngă noi, spunea că îi e teamă ca faptele să nu se petreacă aidoma şi în meciul „mare". Cită previziune...

...Tot din meciul de tineret : cine să fie, oare, purtătorul tricoului cu nr. 7 din echipa pitesteană ? Într-un tîrziu, îl recunoaştem : nu este altul decît... portarul *Niculescu*, extremă de circumstanță !

...Dar „tineretul" parcă nu se mai termină. Toată lumea, cu ochii pe ceas, aşteaptă ora 18. Şi, de sus, plouă, plouă. Încercăm un tur pe la vestiare. La A.S.A. nu se poate intra. Prin uşa încuiată nu se auzea decît o voce. O recunoaştem pe cea a antrenorului *Bone*. Ultimele indicații. Mai era un sfert de oră şi începea meciul.

...Argeşenii se echipează, şi ei, în liniste. Cu toții erau îngînduraţi. Doar *Dobrin* încearcă o glumă. Pentru toți, însă, vorbeşte antrenorul *Teaşcă*, „antrenorul-dinamită", cum l-au numit conducătorii actualei sale echipe.

...Fluierul de începere. A.S.A. atacă. Tribunele vuiesc. Pe pînza de apă a terenului, *Dobrin* desenează arabescuri de mare maestru. Parcă ar fi pe cel mai bun gazon din lume. *Raksi*, laborios şi el, îşi pune colegii în poziții bune de şut, dar *Barbu* şi *Vlad* sînt la post şi atunci cînd totuşi, *Mureşan*, *Lucaci* sau *Ciutac* (urît gestul acestuia de a-l fi lovit grav pe *Ion Vasile*) se infiltrează în spatele lor, le apare, cu silueta sa fragilă, portarul oaspeților, care de un an şi mai bine de cînd se afla la F.C. Argeş, nu reuşise să redevină acel *Ion Vasile* de la Jiul. Dar, iată *Ion Vasile* se află peste tot în calea mingii. Joacă realmente de nota 10. L-a pus în umbră pe opusul său, talentatul *Ungvary* de la A.S.A., care n-a putut primi decît 9. A avut ghinionul să joace în acelaşi meci cu *Ion Vasile*...

...Care este drumul cel mai scurt spre gol ? Atacanții militari încearcă toate combinațiile posibile, dar drumul nu poate fi găsit. În schimb, îl mai află o dată *Dobrin* şi, încă o dată, *Nuțu*. 3—0 pentru F.C. Argeş, în „meciul vieții sale". După joc, *Nuțu* ne spune : *„Nu era păcat ca un fotbalist ca Dobrin să joace în B ?"* Îi dau dreptate. „Omul fără notă", cum a fost denumit de un spectator, a primit din nou nota 10.

...Fluierul final.

Teaşcă se repede la *Dobrin*, în teren, şi-l sărută... O ! Tempora !...

Apoi, e rîndul antrenorului să fie felicitat de jucătorii săi. În vestiare,

DOBRIN ŞI BARBU

Pentru cei care au urmărit atent evoluția echipei F.C. Argeş în a doua jumătate a returului, eforturile sale de a evita o retrogradare ce părea iminentă, aportul a doi jucători (DOBRIN şi BARBU) în realizarea obiectivului final, rămînerea în Divizia A, a apărut clar.

Deşi Barbu a fost scos din lot, deşi Dobrin era mereu amenințat cu acest lucru, cei doi vechi jucători piteşteni, devotați clubului lor, au luptat cu energie în ultimele trei etape pentru salvarea echipei, recoltînd tot atîtea victorii şi contribuind substanțial la satisfacția finală a iubitorilor fotbalului din Piteşti.

DOBRIN a dirijat magistral echipa, a dat pase ideale din care coechipierii lui au înscris goluri (Roşu în meciul cu Rapid, Jercan cu „U" Craiova, Radu de 2 ori cu Vagonul etc.), înscriind el însuşi — în ultimele etape — 3 goluri dintre care două „de aur" în meciul de importanță vitală pentru F.C. Argeş, de la Tg. Mureş. Notele luate de Dobrin în ultimele şapte etape : 8, 8, 7, 8, 8, 10, 10.

Cît despre BARBU, reintroducerea lui s-a dovedit salvatoare. Valorosul fundaş central, „sufletul" prin tradiție al lui F.C. Argeş, la care joacă de 10 ani, a reintrat în ultimele 3 etape. Aportul lui în dirijarea apărării este clar ilustrat de golaverajul piteştenilor în ultimele 3 jocuri : 9 marcate, zero goluri primite.

Prin urmare conducerea echipei merită apreciată pentru autocritica de a reintroduce pe Barbu în formație şi renunțarea la ambiția de a elimina pe Dobrin din echipă.

îmbrățişări... de ambele părți ! Învingători şi învinşi ! De ce ? Cu cinci minute înainte de final — pe calea către unde ?... — întreg stadionul aflase că la Constanța e 1—0 pentru Farul, A.S.A. era şi ea salvată !

Mircea TUDORAN

CRAIOVA. Un meci ce se anunța, prin prisma disputei pentru titlu, un derbi : Universitatea Craiova — Dinamo București. Dar care, în cele din urmă, n-a adus decît recordul de spectatori al stadionului şi satisfacția unei revanşe aşteptată de olteni, 10 ani. În imagine : Martinovici, Boc şi Coman își dispută balonul.
Foto : S. BRAŞOVEANU

85 DE MINUTE DE ILUZII

— Ce faci, Viorel Popescu ?

Fundaşul bucureştean mergea preocupat pe şoseaua Mamaia—Constanța, mutîndu-şi privirile în toate părțile. Ne întîlnisem întîmplător şi brusc, trebuia să se rupă într-un fel tăcerea şi astfel s-a născut această întrebare, desigur, banală. **„Greu, foarte greu !"** a venit răspunsul. A plecat apoi mai departe, să caute „băieții" aflați în plimbare pe faleză, pentru a le transmite cuvîntul antrenorului cum că sosise ora mesei.

Nu ştiu cît de deconectantă a fost plimbarea şi cît de mare pofta la masă, dar cînd au venit la stadion, jucătorii Progresului erau tăcuți, cu fălcile strînse, cu cute pe frunte. Au intrat unul după altul în cabină şi nu i-am mai văzut decît după o jumătate de oră, aliniați la centrul terenului, sub o mare explozie sonoră. Mii de piepturi de suporteri locali scandau la unison a doua literă a alfabetului, iar glasuri izolate nu încetau să întoarcă istoria campionatului cu 8 ani în urmă (cînd, în urma unui meci decisiv în compania Progresului, Farul a retrogradat în divizia secundă).

Şi deodată, fluierul arbitrului Octavian Comşa a acoperit tot vacarmul. Aici la Constanța, dar cu gîndul la Tg. Mureş şi la Ploieşti, elevii lui Drăguşin începuseră marea fugă de Divizia B.

Scăpați o dată basma curată, în primul minut, de bara transversală (şutase Sasu din mijlocul careului mare) şi a doua oară de imprecizia surprinzătoare a aceluiaşi Sasu (şut peste poarta goală de la numai 5 m), fotbaliştii bucureşteni au luptat din greu dar cu folos pentru a nu primi gol. Intenționau, probabil, să-l marcheze ei, dar o înaintare împuținată numeric de necesitățile defensivei, n-a reuşit nici un moment să traducă dorința în faptă. Nu mai rămînea decît o şansă : paza strașnică a porții lui Manta, evitarea golului, scorul alb.

Şi încet încet, în ața replicii încîlcite a unui partener lipsit de formă sportivă, Progresul reuşea, de fapt, ceea ce îşi propusese. În echipa Farul se produseseră, fără mare efect, modificări, căci Badea l-a schimbat pe Sasu, Etem pe Constantinescu iar Ologu ieşise pe margine, accidentat, la mijlocul reprizei secunde. Spectatorii îşi strigau nemulțumirea că nu pot asista la îngenuncherea Progresului; uneori şi-o manifestau prin „ascunderea" temporară a mingii în tribună, acolo unde Beldeanu, Grama sau Neacşu o aruncau ca pe o piază rea cînd se simțeau încolțiți de adversar. Banca de rezerve a Progresului începuse să freamăte de nerăbdare şi de bucuria perspectivei. Şi deodată, cu 5 minute înaintea sfîrşitului, o fază oarecare duce mingea la Kallo, şi acesta o trimite lui Badea în fața porții Progresului. Mîndoiu a luftat (a cita oară în acest meci ?), Manta a întîrziat o fracțiune de secundă fatală şi înaintaşul Farului a trimis săgeți veninoase în inimile progresiştilor ; a aruncat mingea în plasă !

Mai rămăsese o nădejde : Tg. Mureşul. Radioul, atent pînă în acea clipă doar cu Craiova şi Clujul, a început, după sfîrşitul etapei, anunțarea tuturor rezultatelor. Arbitrul Comşa, tuşierii săi, antrenorul Drăguşin, îşi aplecaseră capetele asupra singurului tranzistor aflat în preajmă. Crainicii se joacă cu nervii lui Drăguşin, păstrează scorurile pentru finalul comentariilor. Iar Tg. Mureşul... rămîne ultimul. În sfîrşit, i-a venit rîndul...

Peste cîteva minute, în cabina Progresului, o echipă de fotbal amuțise. Statui de ceară se mişcau mecanic, afară cineva plîngea cu sughițuri, sfîşietor. Era soția lui Neacşu. În curte, cîteva sute de spectatori îşi cîntau satisfacția, zgomotos şi monoton : „B-ul !", „B-ul !" Jucătorii se preling pe uşă, se urcă în maşină, cei cîteva sute îi urmează răutăcios. Oaidă mai are puterea să aplaude ironic, demonstrația aceea de proastă calitate.

Ion CUPEN

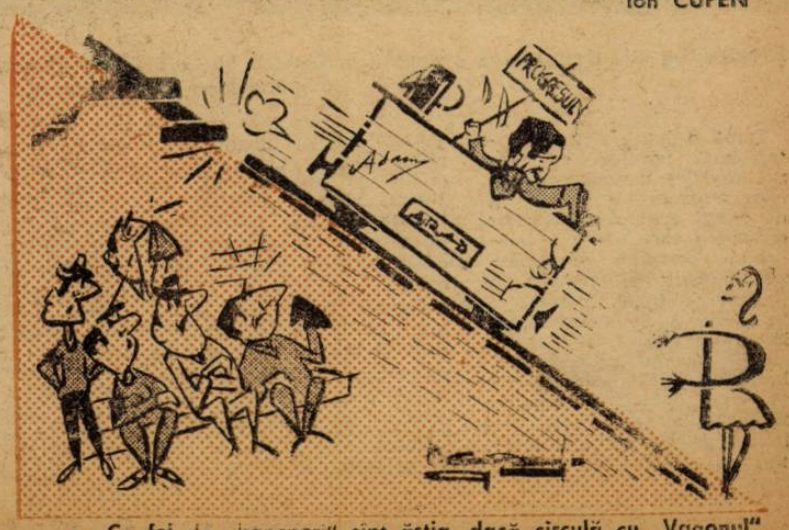

— Ce fel de „bancheri" sînt ăştia, dacă circulă cu „Vagonul" de... marfă ? !

Desen de **NEAGU RADULESCU**

SUCCES TURNEULUI FINAL AL CAMPIONATULUI ȘCOLILOR PROFESIONALE!

Cine își va adjudeca, în acest an, trofeul oferit de Ministerul Învățământului și Cupa revistei Fotbal?

Un număr de 18 echipe ale școlilor profesionale din întreaga țară se vor avinta în întrecerea sportivă pentru titlul de campioană a școlilor profesionale și pentru trofeele puse în joc, începînd din ziua de 22 iunie, data primelor partide din cadrul turneului final al acestei mari competiții.

Mii și mii de elevi, iubitori ai fotbalului, au participat, timp de cîteva luni, la fazele preliminare, întrecîndu-se în fazele pe școală, pe județ, pe zonă și, în fine, pe ministere, pentru desemnarea finaliștilor. După dispute pasionante, care au animat tradiționalele și entuziastele „galerii" școlare, iată, sîntem în posesia listei finaliștilor. În aceste zile, fotbaliștii Grupului școlar construcții din Tg. Jiu, ai Școlii profesionale Ș.N. Constanța, ai Grupului școlar petrolist din Moreni, ai Școlii profesionale de Chimie din Ocna Mureș, cei de la uzinele bucureștene „Iosif Rangheț", ai Școlii profesionale „Nicovala" din Sighișoara, ca și alți colegi ai lor din numeroase orașe din țară se pregătesc să ia drumul Capitalei. Aici, pe terenurile marelui complex sportiv din Parcul „23 August", timp de peste o săptămînă ei se vor întrece în ultima fază a competiției pentru care s-au pregătit timp de un an.

Reamintim cititorilor noștri că echipele care și-au cucerit dreptul de a concura în ultima fază au fost împărțite în 6 serii de cîte trei echipe fiecare. Echipele clasate pe primul loc vor fi apoi împărțite în alte două serii semifinale, pentru a desemna apoi, prin eliminare, formațiile care vor urca finalmente pe podium!

Ministerul Învățămîntului și activiști ai F.R.F. care se ocupă în principal de problemele de juniori au luat toate măsurile pentru o cît mai bună organizare a turneului final. Antrenorii federali C. Braun-Bogdan, Gheorghe Ola, C. Ardeleanu vor face parte din comisia tehnică a turneului. Tinerii jucători care se vor remarca în mod deosebit vor fi selecționați pentru tabăra de vară a fotbaliștilor școlilor profesionale, organizată luna viitoare de direcția respectivă din Ministerul Învățămîntului. La conducerea jocurilor vor fi delegați arbitri bucureșteni din loturile divizionare.

Revista Fotbal urează deplin succes finalelor campionatului republican al școlilor profesionale, tinerilor jucători și profesorilor care s-au ocupat de pregătirea acestora!

PREMIILE NOASTRE

După cum am anunțat, revista noastră, care patronează în acest an campionatul republican al școlilor profesionale, oferă numeroase premii cu ocazia turneului final.

Aceste premii vor fi acordate de o comisie special constituită, compusă din reprezentanți ai Ministerului Învățămîntului, ai F.R.F. și ai revistei noastre.

Le reamintim:

Cupa revistei „Fotbal", echipei cîștigătoare.

Cupa sportivității, echipei cu cea mai corectă comportare în turneul final.

Abonamente la revista „Fotbal", **componenților formațiilor ocupante ale primelor 3 locuri în clasamentul final.**

Premii speciale pentru: cel mai bun portar, fundaș, mijlocaș, atacant, cel mai tehnic jucător, golgeterul turneului final.

AU DREPTUL ECHIPELE LA DOUĂ SCHIMBĂRI DE JUCĂTORI?

Pe marginea unei decizii a federației, care anulează efectele unei prevederi a regulamentului internațional de joc

S-a întîmplat, nu de mult, în cursul partidei de tineret-rezerve Petrolul — Vagonul. Arbitrul întîlnirii n-a acceptat ca antrenorul Petrolului să înlocuiască pe un jucător care — la rîndul lui — schimbase mai înainte pe un titular. Motivul: **o hotărîre a federației interzice ca un jucător de rezervă să înlocuiască pe un altul, intrat în joc.** Mai înainte de acest meci, într-o întîlnire din Divizia C, o echipă a pierdut meciul la „masa verde" pentru că operase o asemenea schimbare, iar arbitrul o acceptase.

Este vorba de o prevedere a regulamentului internațional de joc?

Nu, ci de o decizie a federației noastre. Cu alte cuvinte, o măsură internă, care — judecînd-o în litera și spiritul modificării articolului III, paragraful 2 de către „International Board" — ni se pare ilogică.

Regulamentul F.I.F.A. acordă prin articolul III echipelor **dreptul de a face**, maximum, **două înlocuiri de jucători în timpul unui meci amical sau oficial.** În intenția legiuitorilor a fost să asigure pe cît posibil condiții egale de întrecere, echilibrul întîlnirilor, calitate mai bună spectacolului, care ar fi suferit, fără îndoială, în cazul descompletării formațiilor inițiale.

Însăși suita de modificări aduse paragrafului din regulamentul respectiv după ce „I.B." a acceptat ideea înlocuirii de jucători, dovedește acest lucru. La început, schimbarea jucătorilor era condiționată și limitată: numai portarul în caz de accidentare (constatată de medici), dar pînă la pauză. Apoi s-a extins acest drept dat echipelor și asupra unui jucător de cîmp, la fel pînă la pauză și în caz de rănire. Ulterior însă, s-a admis înlocuirea indiferent de motiv. Mai tîrziu s-a permis ca portarul să poată fi schimbat în tot timpul jocului, iar după o altă bucată de vreme de această libertate s-au bucurat echipele și în privința jucătorului de cîmp. **În fine, după ultima modificare, regulamentul nu mai precizează nici posturile, ci — pur și simplu — prevede înlocuirea a doi jucători.**

Regulamentul F.I.F.A. actual, ca și precizările „I.B.", deciziile și interpretările comisiei de arbitraj F.I.F.A. fixează **doar două restricții** în legătură cu schimbarea de jucători: 1) **jucătorii eliminați în timpul jocului nu pot fi înlocuiți** și 2) **un jucător odată schimbat nu mai poate reintra în joc. IN REST, NICI O ALTA SUBLINIERE RESTRICTIVA, DUPA CUM NU EXISTA NICI IN REGULAMENTELE DIN ALTE TARI.**

La noi însă, printr-o interpretare pe care nu ne-o putem explica, s-a ajuns la o decizie — cu caracter intern — care **nu corespunde spiritului regulamentului** și care poate anula efectele prevederilor art. III, răpind echipelor dreptul REGULAMENTAR de a efectua două schimbări în formație: **dacă un jucător de rezervă, intrat în locul unui titular, se accidentează și nu mai poate continua jocul, echipa sa — DEȘI MAI ARE DREPTUL LA O ÎNLOCUIRE — este obligată să joace totuși în 10 oameni pentru că decizia federației o oprește, fiind vorba de un jucător de rezervă cu care s-a efectuat o schimbare!**

Iată de ce credem că federația trebuie să revină asupra acestei decizii. Orice decizie — chiar internă — privind regulile de joc are nevoie de un temei regulamentar. Or, decizia federației în vigoare în prezent nu are, după noi, un asemenea temei.

Petre GAȚU

LA ÎNCHEIEREA CAMPIONATULUI „CADEȚILOR"

PE PRIMUL LOC: UNIVERSITATEA CRAIOVA

Și totuși, un titlu de campion a poposit în Cetatea Băniei! „Cadeții" prof. C. Oțet și-au înscris numele în palmaresul campionatului de tineret-rezerve.

După o luptă strînsă (interesantă paralelă cu prima divizie) campionatul de tineret-rezerve a dat cîștig de cauză echipei studenților craioveni care, cu o remarcabilă constanță, și-a păstrat primul loc dobîndit la încheierea turului. Aceasta, în ciuda a două înfrîngeri la „masa verde" cu 0—3 (în urma meciurilor disputate la **Arad** și **Ploiești**) datorită unor defecțiuni organizatorice. Pe teren însă, băieții prof. **C. Oțet**, au obținut cel mai mare număr de victorii, în jurul veteranului **Deliu**, evoluînd tot mai decis tineri talentați ca **Bălan, Tacoi, Zdrăilă** și **Boșoteanu** care și-au susținut astfel, cu succes, candidatura pentru prima formație.

Erupția de tinerețe și talent la **Crișul** se vădește atît la prima echipă, cît și printre „cadeți" care au luptat pînă la ultima etapă pentru obținerea trofeului. Victoria netă (3—0) obținută în fața actualilor campioni acreditează echipa orădeană ca o învinsă merituoasă.

Și în final, cîteva succinte notații pe marginea clasamentului: acordaj între ambele echipe ale cluburilor **Dinamo Bacău, Progresul** și **Vagonul**. Dar, în timp ce echipele din **Bacău** au animat lupta pentru primele locuri în ambele campionate — divizia națională A și campionatul de tineret-rezerve, celelalte s-au consacrat... subsolului. Iată și reciproca: prima echipă a clubului militar din Tg. Mureș a scăpat de retrogradare cu 6 minute înainte de finalul campionatului. În schimb, echipa de tineret a reușit performanțe meritorii.

Iar **Steaua, campioana** competiției tranzitorii din sezonul trecut, depozitara unor reale talente care așteaptă prima echipă, după o evoluție sinuoasă, și-a păstrat blazonul celui mai bun golaveraj și al celui mai percutant atac: 80-41! **(p. sl.)**

CLASAMENTUL FINAL LA TINERET—REZERVE

1. **UNIVERSITATEA Cr.**	30	19	3	8	60—32	41
2. CRIȘUL Oradea	30	18	4	8	53—23	40
3. DINAMO Bacău	30	17	4	9	75—12	38
4. A.S.A. Tg. Mureș	30	16	6	8	44—13	38
5. STEAUA București	30	15	6	9	80—41	36
6. DINAMO București	30	17	2	11	50—37	36
7. F. C. ARGEȘ Pitești	30	12	10	8	28—31	34
8. PETROLUL Ploiești	30	12	8	10	45—37	32
9. RAPID București	30	14	4	12	39—40	32
10. „U" Cluj	30	13	6	11	35—42	32
11. U. T. Arad	30	12	5	13	45—38	29
12. FARUL Constanța	30	10	4	16	27—41	24
13. PROGRESUL București	30	6	8	16	31—55	20
14. JIUL Petroșani	30	8	3	19	23—62	19
15. VAGONUL Arad	30	4	7	19	34—67	15
16. POLITEHNICA Iași	30	6	2	22	29—67	14

SFATURI MEDICALE

LA SFÎRȘIT DE CAMPIONAT

S-a terminat unul din cele mai lungi campionate din istoria fotbalului nostru, consecință a formulei cu 16 echipe.

În general, un astfel de campionat duce la o uzură fiziologică direct proporțională cu media de virstă a jucătorilor. Ea a fost și mai mare pentru componenții echipelor naționale (seniori, tineret, juniori) pentru că aceștia au participat, în plus, și la perioade de pregătire și la jocuri internaționale amicale și oficiale.

Urmează o odihnă meritată dar scurtă, căci cea de durată mai mare este planificată pentru intervalul de iarnă (decembrie-ianuarie).

Pentru această scurtă perioadă de odihnă, facem mai jos cîteva recomandări felului cum este bine să fie folosită.

Trebuie efectuat în primul rînd **un control medical de sfîrșit de campionat**, pentru a se vedea starea de sănătate fiziologică (gradul de oboseală) și eventual sechelele traumatice, în scopul stabilirii tratamentului de specialitate ce trebuie urmat. În acest caz, sportivul va fi îndrumat spre acele stațiuni, chiar maritime, care garantează că tratamentul va fi mai eficient. **Pentru ceilalți, care nu au afecțiuni traumatice de tratat și poartă numai amprenta unei oboseli inerente după un campionat lung, cura pe litoral este contraindicată, știut fiind că clima maritimă este excitantă, deci dăunătoare sportivilor. La această constatare am ajuns după un lung șir de ani petrecuți lîngă echipe de club și reprezentative.** Renunțarea la odihna în mediu marin s-a dovedit justificată; în pregătirile ulterioare și în campionatul ce a urmat, jucătorii au avut comportări mai bune, ca urmare a pregătirilor efectuate la munte.

De aceea, **recomandăm cu toată convingerea folosirea acestui concediu în regiunile de munte sau deal,** unde odihna să fie îmbinată cu o activitate fizică plăcută, cu excursii, sporturi complimentare de destindere (volei, tenis de masă, baschet, înot).

Insistăm asupra **menținerii regimului dietetic sportiv alimentar, pentru a nu se produce dereglări organice prin îngrășări intempestive, ce duc la forțarea unor organe (ficat, colecist) prin hiperfuncțiune.** De asemenea, atragem atenția asupra **respectării regimului de somn,** în care numărul orelor afectate lui să nu fie redus.

Abuzurile, sub orice formă, sînt — firește — contraindicate, chiar cu „titlu de experiment". Să nu se uite că cei ce nu ascultă de aceste sfaturi, pot să-și deregleze organismul pentru un sezon întreg, deși poate în timpul cantonamentelor din campionat să ducă o viață exemplară. Rezervele consumate exagerat în distracții și abuzuri nepermise trebuie mai întîi readuse în economia organismului și după aceea să se facă acumulările (pentru efort), lucru ce necesită multe luni de muncă și viață sportivă. Proverbul: „Poți strica într-o zi ceea ce ai strîns într-un an" își găsește perfect aplicarea și în domeniul sportiv.

Antrenorul și medicul vor fixa pentru această scurtă vacanță schema de tratament, pentru cei ce au nevoie, și schema orientativă pentru ceilalți, ținînd seama de cele subliniate — pe scurt — mai sus.

Sugerăm antrenorilor și medicilor să alcătuiască cu jucătorii, la plecarea în vacanță, o „minută" în care să se fixeze cîteva constante medico-fiziologice pe care sportivul să fie obligat să le respecte, sub riscul sancțiunii.

Iată aceste constante:

— greutatea: să nu crească cu mai mult de 1½ kgr;

— tensiunea arterială: să nu fie depășită cu mai mult de 10 diviziuni;

— pulsul arterial: să nu crească cu mai mult de 15 bătăi pe minut.

În acest fel, rezerva organismului de care vorbeam mai sus nu va putea fi epuizată total, iar pregătirile pentru sezonul de toamnă vor găsi un organism în care există economie de efort pentru a se porni „lansat" în acumularea de efort necesar unui campionat.

Fără îndeplinirea acestor sumare indicații, organismul se va prezenta în fiecare an mai slăbit și cariera sportivă se va scurta, nemaivorbind de performanța lui.

Sportivul de performanță trebuie să fie mereu conștient că sportul ce-l practică cere sacrificii, că longevitatea în performanță este direct proporțională cu viața sportivă pe care o duce în orice moment și în orice loc s-ar afla.

Dr. **DUMITRU TOMESCU**
Președintele Comisiei Medicale a F.R.F.

STEAGUL ROȘU ȘI C.F.R. CLUJ AU PROMOVAT ÎN DIVIZIA A

ELECTRONICA OBOR, C. F. R. PAȘCANI, INDUSTRIA SÎRMEI CÎMPIA TURZII ȘI MEDICINA CLUJ AU PĂRĂSIT SCENA DIVIZIEI B

Odată cu finalul campionatului Diviziei A, a luat sfîrșit și întrecerea Diviziei secunde, nelipsită nici aceasta de „suspensurile" care au reținut respirația suporterilor pentru echipele lor îndrăgite, fie că ele dădeau lupta de intrare în primul eșalon, fie că se aflau în încleștarea pentru evitarea ultimelor două locuri, care le trimeteau direct în Divizia C.

Cele 32 de echipe ale amb elor serii au avut pe parcursul campionatului numeroase alternări de situații în care schimbarea locurilor pe verticala clasamentului, era dintre cele mai spectaculoase.

În seria I, mai ales, și-au disputat prioritatea *Politehnica Galați*, multă vreme în fruntea plutonului și *Steagul roșu Brașov* care a secondat-o și, după un start slab, a urcat — încet, dar sigur — spre fruntea clasamentului.

Mai puțin dîrză a fost lupta în seria a doua, unde *C.F.R. Cluj* s-a instalat de la începutul campionatului ca lider autoritar. Totuși în ultimele etape, jucînd ceva mai relaxat, clujenii n-au mai evoluat la valoarea lor reală, astfel că au pierdut ceva din atuul lor necontestat. Diferența de puncte dintre primele clasate, *Steagul roșu* și *C.F.R. Cluj*, și principalele lor urmăritoare, a fost pînă la urmă destul de confortabilă : 6 puncte între „stegari" și *Politehnica Galați* (seria I) și 5 puncte între *C.F.R Cluj* și *C.S.M. Reșița* (seria a II-a).

Cu două etape înainte de finalul campionatului, cîștigătoarele „permisului de intrare" în Divizia A erau deci cunoscute : *Steagul roșu* (pregătită de *Valentin Stănescu*) și *C.F.R. Cluj* (antrenată de *dr. C. Rădulescu*). Poate tocmai această certitudine a făcut ca ambele echipe să joace relaxat în ultima lor întîlnire cu *Electronica Obor* și, respectiv *C.S.M. Sibiu*. Stegarii au pierdut două puncte în fața *Electronicii Obor* (care pleacă totuși în Divizia C) iar liderul din Cluj s-a mulțumit în deplasare numai cu un „draw" în fața echipei din Sibiu.

Așadar, examenul final al celor două viitoare componente ale Diviziei A a suferit o oarecare știrbire a prestigiului.

Mai dramatice au fost în schimb, confruntările din ultimele partide pentru evitarea retrogradării. Au putut să se salveze „la potou" *Gloria Bîrlad, Metrom Brașov, Dunărea Giurgiu* (seria I) și *Chimia Rm. Vîlcea* (seria a II-a). Lupta s-a dat pînă la urmă între cele 4 echipe amenințate : *C.F.R. Pașcani* și *Electronica Obor* (seria I), *Medicina Cluj* și *Ind. Sîrmei C. Turzii* (seria a II-a). Avînd avantajul de a juca acasă, mai sperau unele dintre ele că se pot salva măcar în ultima clipă... Performanța de a învinge pe lideră a aparținut, este drept, jucătorilor oșoreni, dar sentința fatală n-a mai putut fi cu nimic schimbată, soarta lor fiind pecetluită încă mai de mult. Iar *C.F.R. Pașcani* — care mai avea deschisă o „portiță" pe linia de sosire cu *Metrom Brașov* — a pierdut pe teren propriu în fața echipei Poiana Cîmpina care obținînd locul 6 și-a semnat certificatul de bună comportare în Divizia B.

Dincolo, în seria a II-a, *Medicina Cluj*, deși a învins formația studenților din Timișoara, n-a putut părăsi locul 15 și va ține tovărășie în campionatul viitor al Diviziei C, echipei *Ind. Sîrmei C. Turzii*, învinsă și în acest ultim asalt de *C.F.R. Arad*, chiar pe teren propriu.

Iată, deci, că locul Aradului a fost luat de Cluj : cu „U" și C.F.R., orașul de pe malul Someșului nu va rămîne în campionatul 1969—70, cu nici o duminică fără fotbal de „A".

Și Brașovul, cu vechile lui tradiții sportive — după o absență de un an — revine în prima Divizie ca fruct al străduințelor antrenorului Valentin Stănescu și ale elevilor săi, care au abordat cu toată seriozitatea jocurilor din campionatul încheiat.

Gheorghe NERTEA

SERIA I ● REZULTATE — CLASAMENTE ● SERIA A II-a

Oțelul Galați — Politehnica București 2—0 (2—0) ; Metrom Brașov — Portul Constanța 3—2 (1—1) ; Ceahlăul P. Neamț — Chimia Suceava 3—0 (2—0) ; Electronica Obor — Steagul roșu Brașov 2—1 (1—0) ; Flacăra Moreni — Politehnica Galați 2—1 (1—1) ; C.F.R. Pașcani — Poiana Cîmpina 0—1 (0—1) ; Progresul Brăila — Metalul București 0—0 ; Gloria Bîrlad — Dunărea Giurgiu 1—0 (1—0) ;

1. STEAGUL ROȘU Brașov	30	17	7	6	48—24	41
2. POLITEHNICA Galați	30	15	5	10	38—25	35
3. METALUL București	30	14	6	10	54—32	34
4. FLACĂRA Moreni	30	14	6	10	35—34	34
5. CEAHLĂUL Piatra Neamț	30	13	7	10	39—33	33
6. POIANA Cîmpina	30	13	7	10	31—36	33
7. PORTUL Constanța	30	13	6	11	53—31	32
8. PROGRESUL Brăila	30	11	10	9	31—36	32
9. OȚELUL Galați	30	11	8	11	37—34	30
10. CHIMIA Suceava	30	11	7	12	35—34	29
11. POLITEHNICA București	30	10	8	12	36—45	28
12. DUNĂREA Giurgiu	30	11	4	15	23—36	26
13. GLORIA Bîrlad	30	10	6	14	36—50	26
14. METROM Brașov	30	10	5	15	35—14	25
15. C.F.R. Pașcani	30	10	3	17	30—48	23
16. ELECTRONICA OBOR București	30	7	5	18	32—51	19

C.S.M. Reșița — Metalul Hunedoara 2—0 (1—0) ; Metalul Tr. Severin — Chimia Rm. Vîlcea 2—1 (2—0) ; Medicina Cluj — Politehnica Timișoara 4—3 (1—1) ; Industria sîrmei — C.F.R. Arad 1—2 (1—0) ; Electroputere Craiova — Minerul Baia Mare 3—0 (2—0) ; C.S.M. Sibiu — C.F.R. Cluj 1—1 (1—0) ; C.F.R. Timișoara — Gaz metan Mediaș 2—0 (0—0) ; Olimpia Oradea — A.S. Cugir 3—0 (1—0).

1. C.F.R. Cluj	30	16	8	6	57—31	40
2. C.S.M. Reșița	30	16	3	11	46—30	35
3. OLIMPIA Oradea	30	14	5	11	46—41	33
4. METALUL Hunedoara	30	15	2	13	41—29	32
5. C.F.R. Arad	30	13	6	11	43—36	32
6. POLITEHNICA Timișoara	30	12	8	10	42—35	32
7. ELECTROPUTERE Craiova	30	14	4	12	41—47	22
8. C.S.M. Sibiu	30	14	3	13	47—41	31
9. METALUL Turnu Severin	30	14	3	13	41—48	31
10. GAZ METAN Mediaș	30	11	8	11	34—31	30
11. C.F.R. Timișoara	30	10	9	11	41—36	29
12. A.S. CUGIR	30	11	7	12	28—36	29
13. MINERUL Baia Mare	30	11	4	15	24—27	26
14. CHIMIA Rîmnicu Vîlcea	30	9	8	13	23—44	26
15. MEDICINA Cluj	30	7	8	15	39—56	22
16. INDUSTRIA SÎRMEI C. Turzii	30	6	8	16	32—57	20

BUCUREȘTI. Steagul roșu, revenită în prima divizie, a ratat avanpremiera sa bucureșteană, pierzînd în fața „lanternei roșii", Electronica. Atacantul brașovean Gane este stopat de portarul advers.

Foto : L. ADORJAN

Divizia C — GATA PENTRU BARAJ... ● CINE VA PROMOVA ÎN „B" ? ● CELE 16 ECHIPE RETROGRADATE

Scriam, cu aproape două luni în urmă, că marele pluton al fotbalului nostru pregătea sprintul final, la ieșirea din turnantă, detașîndu-se irezistibil cîțiva concurenți, cu mari șanse de victorie : *Metalul Tîrgoviște, I.M.U. Medgidia, Chimia Făgăraș*. Duminică cele 128 de echipe din „C" și-au desemnat și celelalte reprezentante pentru barajul pe care-l vor mai avea de susținut pentru a promova în „B", dar și pe cele care vor retrograda în campionatele județene. Și pentru că spațiul nu ne permite, rezervăm aceste rînduri unor constatări care ni se par esențiale, atît pentru disputele din fruntea clasamentelor, cît și pentru cele din subsolul lor.

1. Divizia C, ediția din acest an, a evidențiat pregnant cîteva echipe care au dominat categoric seriile respective, eclipsîndu-și totalmente adversarii. *Este cazul formațiilor Metalul din Tîrgoviște și din Medgidia, echipe care pur și simplu au galopat peste cele 30 de etape.* Va fi interesant, desigur, de urmărit lupta directă dintre aceste două echipe în meciurile de la baraj.

2. *Revelatorii pentru toată lumea comportările studenților din Bacău (anul acesta promovați) și Petroșani* ca și evoluția bună a minerilor din Anina, în sezonul de primăvară, performeră a Cupei României.

3. *Olimpia Satu Mare, Chimia Făgăraș și Metalul Plopeni își datorează reușitele seriozității cu care au abordat meciurile, experienței pe care o au, valorii jucătorilor lor.* Iată de ce considerăm că participarea lor la baraj nu constituie pentru nimeni o surpriză.

4. Cîteva dueluri, desfășurate pe parcursul a mai multe etape, au suscitat un interes aparte : *Știința Bacău — Foresta Fălticeni, Olimpia Satu Mare — Victoria Carei, Metalul Plopeni — Unirea Focșani, Știința Petroșani — Aurul Zlatna.*

Cunoaștem deci cele 8 cîștigătoare de serii. Care vor fi cele patru viitoare participante la campionatul Diviziei B ? Și pentru că ar fi hazardat să dăm vreun răspuns, să aruncăm o privire și spre periferia clasamentelor.

1. 16 echipe vor părăsi Divizia C. Patru erau deja cunoscute : Unirea Negrești, Gloria Tecuci, C.I.L. Rm. Vîlcea și Minerul Cîmpulung. Celelalte 12 au fost desemnate după ultima etapă, ele fiind Cimentul Bicaz, Chimia Mărășești, Aurora Urziceni, Ideal Cernavodă, Șoimii Timișoara, Autorapid Craiova, Mureșul Luduș, Minerul Baia Sprie, Bradul Vișeu, C.F.R. Sighișoara, Voința Tîrnăveni și Progresul Sibiu.

2. Două aspecte negative vrem să evidențiem la acest capitol, al subsolului clasamentelor : marele număr de acte nesportive care au dus la suspendări de terenuri și chiar echipe, precum și o serie de neprezentări. Dar asupra acestor aspecte vom mai reveni.

3. Patru echipe s-au salvat de la retrogradare „în extremis". Deabia ceasul al 12-lea le-a transformat speranțele în certitudine. Iată-le : Metalul Brăila, Energetica Tr. Severin (prin victoria repurtată duminică la Lugoj), Dinamo Oradea și Chimia Victoria.

SERIA I

1. ȘTIINȚA BACĂU	30	20	7	3	61—14	47
2. Foresta Fălticeni	30	19	7	4	63—23	45
3. Nicolina Iași	30	13	11	6	56—35	37
4. Victoria Roman	30	16	4	10	53—35	36
5. Minerul Gura Humorului	30	14	7	9	44—30	35
6. Textila Botoșani	30	14	6	10	53—42	34
7. Minobrad Vatra Dornei	30	13	7	10	41—37	33
8. Textila Buhuși	30	13	6	11	50—35	32
9. Petrolul Moinești	30	11	6	13	51—44	28
10. Letea Bacău	30	11	5	14	32—46	27
11. Penicilina Iași	30	10	6	14	34—36	26
12. Rarăul Cîmpulung	30	10	6	14	34—48	26
13. Fulgerul Dorohoi	30	11	4	15	42—62	26
14. Foresta Ciurea	30	11	3	16	36—48	25
15. Cimentul Bicaz	30	9	4	17	36—63	22
16. Unirea Negrești	30	0	1	29	9—95	1

SERIA A II-a

1. METALUL Plopeni	30	19	7	4	52—16	45
2. Unirea Focșani	30	18	6	6	56—25	42
3. Șoimii Buzău	30	13	7	10	50—37	33
4. Gloria C.F.R. Galați	30	14	3	13	40—38	31
5. Ancora Galați	30	12	6	12	40—42	30
6. Petrolistul Boldești	30	13	4	13	34—47	30
7. Delta Tulcea	30	10	9	11	40—29	29
8. Metalul Buzău	30	11	7	12	45—36	29
9. Chim. Gh. Gheorghiu-Dej	30	9	11	10	43—43	29
10. Petrolul Berca	30	12	5	13	45—46	29
11. S.U.T. Galați	30	9	11	10	31—39	29
12. Flamura r. Tecuci	30	11	6	13	38—50	28
13. Rulmentul Bîrlad	30	9	9	12	24—27	27
14. Metalul Brăila	30	8	10	12	36—42	26
15. Chimia Mărășești	30	11	3	16	43—49	25
16. Gloria Tecuci	30	7	4	19	20—71	18

SERIA A III-a

1. I.M.U. Medgidia	30	20	7	3	64—19	47
2. T.U.G. București	30	16	7	7	49—18	39
3. S.N Oltenița	30	17	3	10	61—29	37
4. Autobuzul București	30	14	9	7	50—27	37
5. Cimentul Medgidia	30	13	8	9	47—42	34
6. Flacăra roșie Buc.	30	12	10	8	36—34	34
7. Electrica Constanța	30	13	5	12	45—37	31
8. I. T. Constanța	30	9	10	11	27—34	28
9. Unirea Mînăstirea	30	12	3	15	30—44	27
10. Marina Mangalia	30	7	12	11	30—38	26
11. Celuloza Călărași	30	10	6	14	30—55	26
12. Olimpia Giurgiu	30	10	5	15	41—48	25
13. Sirena București	30	9	6	15	39—47	24
14. Petrolul Videle	30	9	6	15	28—47	24
15. Ideal Cernavodă	30	6	9	15	27—56	21
16. Aurora Urziceni	30	6	8	16	28—57	20

SERIA A IV-a

1. METALUL Tîrgoviște	30	22	6	2	83—26	50
2. Carpați Sinaia	30	17	7	6	41—27	41
3. Comerțul Alexandria	30	15	7	8	49—32	37
4. Prahova Ploiești	30	15	6	9	53—30	36
5. Caraiman Bușteni	30	14	8	8	38—31	36
6. Tehnometal București	30	15	5	10	51—38	35
7. Progresul Corabia	30	14	5	11	39—32	33
8. I.R.A. Cîmpina	30	13	6	11	44—27	32
9. Chimia Tr. Măgurele	30	11	8	11	34—42	30
10. Voința București	30	12	5	13	62—45	29
11. Muscelul Cîmpulung	30	9	6	15	23—50	24
12. Progresul Balș	30	10	4	16	32—68	24
13. Mașini Unelte Buc.	30	8	7	15	40—43	23
14. Unirea Drăgășani	30	8	6	16	23—50	22
15. Minerul Cîmpulung	30	3	8	19	20—56	14
16. C.I.L. Rm. Vîlcea	30	5	4	21	18—63	14

SERIA A V-a

1. MINERUL ANINA	30	18	5	7	62—12	41
2. Minerul Lupeni	30	17	4	9	58—26	38
3. U. M. Timișoara	30	15	6	9	63—32	36
4. Victoria Caransebeș	30	13	7	10	33—29	33
5. Voința Lugoj	30	14	3	13	41—37	31
6. Minerul Bocșa	30	14	2	14	48—52	30
7. Minerul Motru	30	12	6	12	37—47	30
8. Metalul Topleț	30	14	1	15	47—62	29
9. Progresul Strehaia	30	11	7	12	31—49	29
10. Furnirul Deta	30	12	2	15	39—48	28
11. Victoria Tg. Jiu	30	11	5	14	46—46	27
12. Steagul roșu Plenița	30	12	3	15	35—39	27
13. Dunărea Calafat	30	12	2	16	43—59	26
14. Energetica Tr. Severin	30	12	2	16	37—56	26
15. Autorapid Craiova	30	8	9	13	31—46	25
16. Șoimii Timișoara	30	8	8	14	27—43	24

SERIA A VI-a

1. ȘTIINȚA PETROȘANI	30	15	8	7	46—22	38
2. Aurul Zlatna	30	16	5	9	53—32	37
3. Metalul Copșa Mică	30	13	8	9	53—41	34
4. Aurul Brad	30	15	3	12	37—43	33
5. Victoria Călan	30	15	2	13	47—44	32
6. Mureșul Deva	30	13	5	12	39—35	31
7. Arieșul Turda	30	13	4	13	47—33	30
8. A.S.A. Sibiu	30	12	6	12	39—37	30
9. Soda Ocna Mureș	30	12	5	13	50—50	29
10. Minerul Ghelar	30	14	1	15	41—46	29
11. Tehnofrig Cluj	30	12	3	15	37—36	27
12. Minerul Baia de Arieș	30	11	5	14	39—53	27
13. Arieșul C. Turzii	30	10	6	14	34—37	26
14. Metalul Aiud	30	11	4	15	40—45	26
15. Progresul Sibiu	30	11	4	15	29—45	26
16. Mureșul Luduș	30	9	7	14	31—61	25

SERIA A VII-a

1. OLIMPIA Satu Mare	30	20	9	1	61—14	49
2. Victoria Carei	30	19	8	3	74—18	46
3. Unirea Dej	30	15	5	10	69—32	35
4. Gloria Bistrița	30	14	6	10	57—29	34
5. Q.I.L. Gherla	30	13	3	14	38—38	29
6. Unirea Oradea	30	12	5	13	27—40	29
7. Someșul Satu Mare	30	11	6	13	46—46	28
8. C.I.L. Sighet	30	11	6	13	33—49	28
9. Constructorul B. Mare	30	10	7	13	34—49	27
10. Dacia Oradea	30	11	4	15	38—45	26
11. Metalul Salonta	30	11	4	15	31—42	26
12. Bihoreana Marghita	30	10	6	14	18—45	26
13. Dinamo Oradea	30	10	5	15	28—30	25
14. Topitorul Baia Mare	30	10	5	15	35—63	25
15. Bradul Vișeu	30	10	4	16	27—51	24
16. Minerul Baia Sprie	30	10	3	17	39—64	23

SERIA A VIII-a

1. CHIMIA Făgăraș	30	20	3	7	69—28	43
2. Tractorul Brașov	30	16	8	6	63—21	40
3. Oltul Sf. Gheorghe	30	16	8	6	61—30	40
4. Lemnarul Od. Secuiesc	30	16	4	10	58—38	36
5. Chimia Tîrnăveni	30	15	3	12	55—39	33
6. Torpedo Zărnești	30	12	7	11	42—40	31
7. Avîntul Reghin	30	13	3	14	44—60	29
8. Unirea Cr. Secuiesc	30	11	5	14	43—49	27
9. Carpați Brașov	30	10	7	13	39—47	27
10. Colorom Codlea	30	10	6	14	34—45	26
11. Medicina Tg. Mureș	30	9	8	13	37—50	26
12. Vitrometan Mediaș	30	10	6	14	35—55	26
13. Chimia Victoria	30	9	7	14	34—60	25
14. Minerul Bălan	30	9	6	15	40—51	24
15. Voința Tîrnăveni	30	10	4	16	33—57	24
16. C.F.R. Sighișoara	30	9	5	16	39—56	23

NOTĂ. Clasamentele Diviziei C nu sînt oficiale, ele urmînd a fi omologate de F.R.F.

VICENTE FEOLA

„ROMÂNIA VA JUCA ÎN TURNEUL FINAL!“

UN COMENTARIU AL CELEBRULUI ANTRENOR BRAZILIAN, CARE VA CONDUCE ECHIPA SAO PAULO ÎN TURNEUL ÎN ȚARA NOASTRĂ

Săptămîna trecută, agențiile de presă de pe continentul nostru au confirmat știrea că una din cele mai cunoscute echipe braziliene — socotită titulară a **„cvintetului de aur“ (Botafogo, Vasco da Gama, Flamengo, Santos, F. C. Sao Paulo)**, cvintet reprezentativ al fotbalului carioca—va efectua un lung turneu european. În programul acestui turneu sînt prevăzute și două partide în țara noastră, la 27 și 30 iulie.

Acum cîteva zile, în cadrul unui interviu, **Vicente Feola** — cunoscutul antrenor, cel care a condus reprezentativa țării la titlul mondial din 1958, actualul director tehnic al lui **F.C. Sao Paulo** — a comentat pe larg turneul pe care echipa sa îl va efectua. Oprindu-se asupra întîlnirilor din **România, Feola** a declarat :

„Așa cum se pare că va fi alcătuit programul, din comunicările pe care mi le-a făcut organizatorul turneului nostru, dl. Zakour, vom juca la București și Constanța, capitala și — respectiv — un mare port al României. Personal mă bucur că voi vedea România. Mă interesează fotbalul din această țară. Echipa sa reprezentativă a avut un sezon de-a dreptul uimitor. M-a interesat această formație. Am căutat amănunte despre ea ; am vrut să știu vîrsta jucătorilor. Și am constatat că e vorba de o echipă foarte

tînără. Cum știu cît contează dorința de afirmare, cît de prețioasă este nerutinizarea pentru atingerea unui țel competițional, cred că echipa României — ca cea mai tînără, mai proaspătă, din serie — va ajunge în turneul final din Mexic. E o părere lansată de la distanță, dar emisă pe baza unei experiențe de ani și ani“.

Întrebat ce așteaptă de la turneul european, **Vicente Feola** a explicat că **F.C. Sao Paulo** trebuie să realizeze nu numai jocuri de valoare, ci și rezultate.

„Oricît de spectaculos a-i evolua, nu e suficient. Palmaresul nu se poate întreține doar cu complimentele presei, ci din goluri, din victorii. Echipa noastră, angajată ca o veritabilă reprezentativă a fotbalului brazilian în unul dintre cele mai importante turnee din ultimii ani, are nevoe să justifice alegerea. De aceea, pregătim cu grijă lotul și am fixat condiții speciale de premiere pentru victorii. Vrem să dăm o replică viguroasă, tip campionat, tuturor partenerelor noastre pentru că fotbalul brazilian a cam epuizat rezervele de bună cotare pe plan mondial, în ultimii ani. Iată de ce ne propunem să realizăm un bilanț cît mai pozitiv, cifric vorbind, în călătoria noastră pe continentul european“ — a încheiat cunoscutul tehnician brazilian.

PREMIILE CAMPIONATULUI U.R.S.S.

Ca în fiecare an competițional, și la sfîrșitul actualului campionat sovietic vor fi acordate o serie de premii, echipelor și jucătorilor din prima categorie care se vor evidenția în anumite direcții. Lista acestor premii a fost publicată de revista de specialitate „FOTBAL-HOCHEI“. Ele vor fi acordate pentru :

- **Golgeterul anului** (premiu oferit de ziarul „Trud“)
- **Cel mai mare scor** (revista „FOTBAL-Hochei“)
- **Cel mai mare număr de puncte acumulate de echipa primă și cea de rezervă** (Federația unională de fotbal).
- **Cea mai eficace echipă** (Clubul sportiv central al Armatei „G. Fedotov“)
- **Cel mai bun golaveraj** (Ziarul „Start“ din R. S. S. Ucraineană).
- **Cele mai multe puncte acumulate în deplasare** (Ziarul „Komsomolskoe Zname“ din R.S S. Ucraineană).
- **Joc corect** (Ziarul „Sovietski sport“)
- **Voința de a cîștiga — echipa care va cîștiga cel mai mare număr de meciuri în care a fost condusă** (Ziarul „Sovietskaia Rossia“).
- **Cel mai bun portar al sezonului** (Revista „Ogoniok“)
- **Medalii de aur echipelor de rezervă** (Federația unională de fotbal).

DE ICI, DE COLO

Eșec în tratativele Juventus — Alison

Începute cu multe săptămîni în urmă, și dublate de o largă comentare în presa italiană de specialitate, discuțiile dintre clubul *Juventus* și antrenorul englez *Alison*, secund — în prezent — la *Manchester City*, nu s-au soldat cu încheierea unui contract. Deși Alison a venit la Torino, a asistat la un meci al *Juventusului*, a făcut declarații presei asupra sistemului de joc cu care intenționează să-și inaugureze activitatea, pînă la urmă nu s-a realizat înțelegerea prevăzută.

Se pare că nici clubul *Manchester City* și nici federația engleză n-au prea fost de acord cu angajarea lui *Alison*, cunoscut ca un antrenor extrem de nedisciplinat (deține recordul suspendărilor pentru atitudine ireverențioasă față de arbitri). Astfel că, în momentul de față, clubul din *Torino* se află într-o situație dificilă, contractul lui *Heriberto Herrera* expirînd la 1 iulie.

Fotbalul englez și eficacitatea

Cu toate succesele de prim ordin repurtate de fotbalul englez în ultimii ani, comentatorii insulari se plîng de îngrijorătoarea scădere a eficacității echipelor. Astfel, recent, într-un raport al federației se constată că nici în recent încheiata ediție a campionatului nici una dintre echipe n-a mai reușit să realizeze peste 100 de goluri.

Se amintește că, din ediția 1957/58 cînd nu mai puțin de cinci echipe au trecut de recordul de 100 de goluri, nu s-a mai înregistrat această performanță ; deși fotbalul englez beneficiază de „tunari“ ca *Hurst, Hunt, Greaves, Bobby Charlton* etc.

HORLAVILLE — MAREA SPERANȚĂ A FOTBALULUI FRANCEZ

În penuria de jucători de valoare resimțită de fotbalul francez se face tot mai mult remarcat un tînăr de la o echipă amatoare, **Daniel Horlaville.** Acesta se impune imediat atenției tehnicienilor francezi și **Georges Boulogne,** antrenorul reprezentativei de amatori a țării, nu ezită să-l solicite. **„Este centrul atacant ideal“** spune **Boulogne.** În numai doi ani este inclus de peste 20 de ori în reprezentativa de amatori a țării, al cărei jucător de bază devine. Consacrarea o cunoaște cu ocazia turneului olimpic de la **Ciudad de Mexico** din anul trecut. Întors din țara aztecilor, el nu mai poate fi ignorat de antrenorii reprezentativei țării, care pînă atunci manifestaseră o nejustificată îndoială asupra valorii lui Horlaville, deși întreaga presă și opinia publică nu pierdeau nici o ocazie pentru a semnala celor în drept valoarea de netăgăduit a jucătorului amator, Horlaville.

Nemaiputîndu-se opune dorinței întregii mase de sportivi din **Franța,** selecționerii primei reprezentative sînt obligați să-l includă în echipa națională în turneul efectuat astă iarnă în Algeria unde a dat deplină satisfacție. **Era** al patrulea caz în istoria de aproape **40 de ani de fotbal profesionist cînd** un jucător amator era inclus în prima reprezentativă a **Franței.** Îl precedau, din acest punct de vedere, **Georges Verriest,** care mai tîrziu avea să devină selecționer unic al echipei naționale, **Antoine Cuissard,** un jucător de mare valoare și, mai tîrziu, **Pierre Loncle.** După meciul **cu Algeria, Horlaville** a mai jucat de trei ori în echipa națională, de fiecare dată dovedindu-se unul dintre cei mai buni jucători de pe teren. Astăzi el este o certă valoare a fotbalului francez. În ciuda numeroaselor oferte ale echipelor profesioniste el rămîne neclintit: nu vrea să părăsească **„hermina albă“** și pe prietenii de la **U.S. Quevilly,** echipă unde joacă încă de pe vremea cînd era junior.

L. TONCU

RÎNDURI DESPRE NUNWEILLER III

O fază „tip Nunweiller III“ : portarul lui Fenerbahce a fost depășit, dar Nelu salvează golul, reluînd spectaculos, peste cap, în maniera sa caracteristică (fază din meciul cu Eskișehir)

Deși am venit la București pentru campionatele europene de box, iată-mă colaborînd la revista „Fotbal“ ! O fac pentru că sînt unul din admiratorii fotbalistului român **Nunweiller III,** pe care-l urmăresc cu regularitate în echipa Fenerbahce, și pentru că vreau să împărtășesc cititorilor de fotbal din România cîteva din impresiile mele asupra acestui excelent produs al fotbalului românesc, Nelu Nunweiller, care face o puternică impresie în țara mea.

Mai întîi, cum s-a ajuns la aducerea lui Nunweiller III în rîndurile echipei „albastru-galben“ ?

Cu prilejul jubileului celebrului portar turc Turgay, fotbaliștii români **Pîrcălab** și **Nunweiller III** au fost invitați la meciul festiv. Ei au lăsat o excelentă impresie și imediat trei cluburi turce (Fenerbahce, Beșiktaș și Galatasaray) și-au manifestat dorința de a realiza transferul fostului căpitan al naționalei române. A reușit Fenerbahce, grație eforturilor deosebite depuse de inginerul Faruk Ilgaz, care are numeroase relații în fotbalul din România și care vizitează des această țară.

Încă de la primele meciuri, Nunweiller s-a dovedit un om de bază al echipei. Fenerbahce este o echipă care nu prea știa să joace în deplasare. Or, venirea românului a adus un suflu nou în formație. El știe să-și mobilizeze colegii, să le ridice mereu moralul, să-i conducă în teren. Înainte de meci, la cabine, el îi strînge în jurul său și strigă în limba turcă **„Haydi arka daslar kazanakagis“** (Hai colegi, noi vom cîștiga !). Cînd, în timpul jocului, Fenerbahce este în dificultate, îl veți vedea pe Nunweiller devenind un atacant viguros și făcînd totul pentru a-și remonta echipa. Nu de puține ori, el a reușit, venind în atac, să înscrie golul egalării sau chiar al victoriei. De altfel, Nunweiller — deși apărător — a marcat în acest campionat un număr de șase goluri, fiind al doilea golgeter al echipei Fenerbahce, după centrul atacant **Salim.** Și, lucru demn de notat, **patru din aceste goluri au fost tocmai goluri ale victoriei,** prin care Fenerbahce a acumulat un total de opt puncte ! În urma excelentelor sale comportări, Nunweiller III concurează la titlul de **„cel mai bun jucător al campionatului“** care se atribuie la noi la fiecare sfîrșit de sezon competițional, precum și la primirea cupei care se acordă celui mai disciplinat jucător al competiției. Deși în ultima vreme Fenerbahce a traversat o perioadă dificilă, mai ales sub aspectul atmosferei din echipă (unii jucători au avut abateri de la viața sportivă, alții au fost scoși din lot), Nunweiller III s-a menținut pe o linie constantă. Este, de altfel, jucătorul care **a participat la cele mai multe meciuri, nelipsind din formație decît o singură dată în tot campionatul, cînd a fost accidentat.**

Aș vrea să mai subliniez un lucru : dacă în teren Nunweiller III este un „tigru“ în afara lui este un adevăr **„om de societate“,** fiind unanim apreciat pentru comportamentul său, pentru camaraderia de care dă dovadă față de coechipieri.

Revenind puțin la campionatul nostru, recent încheiat, subliniez că titlul a revenit lui **Galatasaray,** care numără în rîndurile sale numeroși internaționali ca Metin, Turan, Muzafer, Talat, Ergun, Nihat, Mehmet. Pe locul secund s-a clasat **Beșiktaș** iar pe locul 3, revelația anului, **Eskișehir. Fenerbahce** a ocupat locul al patrulea, ceea ce nemulțumește pe numeroșii simpatizanți ai echipei și a dus — între altele — la renunțarea la serviciile antrenorului maghiar **Molnar** și la chemarea lui **Traian Ionescu,** de la formația de tineret a lui Dinamo București. De peste două luni. Ionescu lucrează cu Fenerbahce și trebuie să vă spun că sute de suporteri ai echipei vin la teren să asiste la antrenamentele conduse de Traian Ionescu, pe care-l apreciază pentru seriozitatea muncii depuse și pentru conținutul variat al antrenamentelor, La rîndul lor, jucătorii sînt și ei satisfăcuți de noul antrenor și-l ascultă cu plăcere.

ORHAN SEVINCLI
ziarist turc

„CUPA ORAȘELOR TÎRGURI“

PUNCT FINAL

S-a încheiat, așadar, și a treia competiție europeană intercluburi: „Cupa orașelor tîrguri“. Cîștigătoare este echipa engleză Newcastle, după 10 meciuri din care în 6 a ieșit învingătoare, 2 le-a terminat la egalitate, iar alte 2 le-a pierdut, marcînd 20 de goluri și primind 11. În finală, formația britanică a repurtat un succes net, dispunînd de Ujpest Budapesta și pe teren propriu (3—0) și în deplasare (3—2).

La capătul ediției a XI-a a acestei importante întreceri găsim interesant să vă prezentăm tabelul sinoptic al întrecerii pe 1968/69:

TUR		ȘAISPREZECIMILE DE FINALĂ		RETUR
1—0	(1—0)	Waregem F.C. (Bel.)	— Legia Varșovia	0—2 (0—2)
0—0		Chelsea Londra	— D.W.S. Amsterdam	0—0
4—1	(3—1)	Hamburger S.V.	— Slavia Praga	1—3 (0—2)
1—1	(0—1)	Sporting Lisabona	— Newcastle United	0—1 (0—0)
3—0	(3—0)	Göztepe Izmir	— F.C. Argeș Pitești	2—3 (1—0)
2—0	(2—0)	Leeds United	— A.C. Napoli	0—2 (0—1)
3—2	(0—0)	Hansa Rostock	— A.S. Fiorentina	1—2 (1—1)
6—1	(2—1)	Glasgow Rangers	— F.C. Dundalk	3—0 (1—0)
3—1	(3—0)	Hibernians Edimburg	— Lokomotiv Leipzig	1—0 (1—0)
5—0	(2—0)	Vitoria Setubal	— Olympique Lyon	1—2 (1—1)
1—2	(0—1)	Aris Salonic	— Ujpest Budapesta	1—9 (1—4)
0—0		Juventus Torino	— Eintracht Frankfurt	0—1 (0—0)
0—0		Panathinaikos Atena	— Atletico Bilbao	0—1 (0—1)
1—0	(1—0)	OFK Beograd	— F.C. Bolgna	1—1 (0—1)
2—1	(1—0)	Aberdeen	— Real Saragosa	0—3 (0—2)
4—2	(0—0)	A.I.K. Stockholm	— Hannover 96	2—5 (1—2)
		OPTIMILE DE FINALĂ		
3—0	(2—0)	Vitoria Setubal	— A.S. Fiorentina	1—2 (0—2)
0—1	(0—0)	Legia Varșovia	— Ujpest Budapesta	2—2 (2—0)
3—2	(2—2)	Real Saragosa	— Newcastle United	1—2 (1—2)
3—1	(1—0)	OFK Beograd	— Göztepe Izmir	0—2 (0—2)
1—0	(1—0)	Atletico Bilbao	— Eintracht Frankfurt	1—1 (1—1)
5—1	(2—0)	Leeds United	— Hannover 96	2—1 (2—0)
1—0	(0—0)	Hamburger S.V.	— Hibernians Edinburg	1—2 (0—1)
0—2	(0—1)	D.W.S. Amsterdam	— Glasgow Rangers	1—2 (1—2)
		SFERTURILE DE FINALĂ		
5—1	(2—0)	Newcastle United	— Vitoria Setubal	1—3 (1—1)
4—1	(2—1)	Glasgow Rangers	— Atletico Bilbao	0—2 (0—1)
0—3 f.		Hamburger S.V.	— Göztepe Izmir	0—3 f.
0—1	(0—0)	Leeds United	— Ujpest Budapesta	0—2 (0—0)
		SEMIFINALELE		
2—0	(0—0)	Newcastle United	— Glasgow Rangers	0—0
1—4	(1—2)	Göztepe Izmir	— Ujpest Budapesta	0—4 (0—1)
		FINALA		
3—0	(0—0)	NEWCASTLE UTD.	— Ujpest Budapesta	3—2 (0—2)

EXTERN MAGAZIN EXTERN

ÎNDEMN PENTRU SPECTATORI

Se mai văd şi astfel de scene pe terenurile de fotbal... Doi tineri elveţieni plimbă pe terenul din Berna, înaintea finalei de cupă **St. Gallen — Bellinzona,** o placardă pe care sînt inscrise cuvinte de îndemn (pentru spectatori) la atitudine binevoitoare faţă de arbitri : **„Man liebe den Schiedsrichter" („Să iubim pe arbitru").**

Notaţi : în cursul campionatului elveţian s-au produs multe incidente din cauza unor arbitraje...

CEAIKOVSKI ŞI ELEVUL SĂU...

Faimosul fost internaţional iugoslav **Zlatko Ceaikovski,** actualul antrenor al clubului vest-german **Hanovra 96,** are de luat importanta decizie dacă se va declara sau nu de acord cu plecarea elevului său, internaţionalul iugoslav **Cebinaţ** — cu care îl vedeţi în fotografie. Suporterii clubului din Hanovra doresc ca **Cebinaţ** să rămînă şi au şi făcut o defilare de „convingere", la sfîrşitul ultimului meci de campionat. Pe o placardă ei scriseseră : **„Ceaikovski, opreşte-l pe Cebinaţ !** In zilele următoare se va cunoaşte situaţia...

RECORD, NU GLUMĂ !

Portarul pe care îl vedeţi, suportînd, cu o grimasă de durere, intervenţia medicului în cursul unui meci este **Raul,** de la echipa **Cruzeiro** din **Belo Horizonte.** El deţine un record cu adevărat remarcabil : n-a primit nici un gol timp de 1 027 de minute, cu toate că în cursul partidei cu **Sao Paulo** a suferit o accidentare la cotul drept, moment pe care vi-l prezentăm în instantaneul nostru.

FĂRĂ COMENTARII...

LA O ŞCOALĂ din localitatea franceză Bagnols-sur-Cèze, elevilor (350 la număr) li s-a dat, la o lucrare, următoarea temă de tratat: **„Care este campionul (sau campioana) pe care-l admiraţi cel mai mult ? Spuneţi pentru ce ? Aţi dori să practicaţi acelaşi sport" ?**

O alegere dificilă, pentru că lista aşilor nu-i de loc săracă. Dimpotrivă. Cuprinde, nume de mare rezonanţă : Colette Besson, Mosconi, Anquetil, Poulidor, Gachassin, Marielle Goitschel şi mulţi alţii.

În frunte însă, a fost ales... fotbalistul suedez **Magnusson,** vedeta clubului Olympique Marseille, pe care foarte mulţi elevi — într-un spontan entuziasm — l-au considerat în răspunsurile lor drept omul cu picior de aur. Fotbalul este sportul care captivează cel mai mult spiritele tinere...

N-AU TRECUT nici 15 secunde de la începerea unui meci disputat în Franţa, între Stade Brestois şi Cholet, şi spectatorii au rămas surprinşi văzînd cum arbitrul părăseşte în goană terenul. Ce se întîmplase? I se rupsese elasticul de la chiloţi...

- **Reţeta realizată cu ocazia finalei C.C.E. de la** Madrid **va fi astfel repartizată : 10%** U.E.F.A., **12% clubul** Real Madrid **ca gazdă a întîlnirii, 2% federaţia spaniolă ca organizatoare iar restul de 76% va fi împărţit în mod egal între cele două finaliste,** A. C. Milan **şi** Ajax.

- **Ca urmare a faptului că au lovit pe un arbitru în timpul unui meci de campionat, patru jucători ai echipei** Gornik Zabrze **au fost aspru pedepsiţi de către federaţia poloneză :** Florensky **— suspendat pe doi ani,** Osliszlo, Kostka **şi** Wilczeck **pe cîte şase luni. De notat că toţi cei de mai sus sînt internaţionali.**

- **Cunoscutul internaţional scoţian** Jimmy Baxter, **care cîţiva ani a activat în Anglia la** Sunderland **şi** Nottingham Forrest, **s-a reîntors la fosta lui echipă** Glasgow Rangers. **De remarcat că atunci cînd a plecat de la această echipă, în urmă cu patru ani, pentru el s-a plătit una dintre cele mai mari sume plătite vreodată în Anglia pentru un jucător.**

- **De curînd a avut loc un neobişnuit meci de fotbal la...** Polul Nord. **Două echipe formate din membrii unei expediţii franceze s-au întîlnit între ele, bineînţeles pe un teren acoperit cu zăpadă, spectatori fiind numeroşi... pinguini.**

- Internazionale Milano **a fost obligată de un tribunal să plătească două milioane de lire unui spectator cu titlu de despăgubire. Cu opt ani în urmă, în 1961, cu prilejul unui meci pe care echipa milaneză l-a susţinut pe teren propriu cu** F. C. Santos, **spectatorul cu pricina a suferit un accident datorită neglijenţei oamenilor însărcinaţi cu ordinea la stadion şi care erau salariaţi ai clubului milanez.**

- **După meciul de la** Madrid **dintre** A. C. Milan **şi** Ajax, **un poliţist însărcinat cu ordinea la stadion, spunea :** „Cum ? Numai 10.000 de italieni au asistat la meci ? După gălăgia pe care o făceau, păreau a fi cel puţin 100.000 !"

„CUM PUTEŢI BEA ŞAMPANIE ?"

Aşa l-a întrebat **Kurt Hamrin** pe coechipierii lui de la **A. C. Milan,** după ce a gustat din şampania cu care era umplută **„Cupa campionilor europeni".** Suedezul a gustat pentru prima oară dintr-o asemenea băutură pe care n-a apreciat-o de loc ! Amănuntul trădează secretul longevităţii lui **Hamrin** care, la 36 de ani, nu dă semnele retragerii. Cei care l-au văzut în finala de la **Madrid** sînt tot atîţia martori ai acestei realităţi !

„FRUMOSUL GEOFF" MEREU LA DATORIE...

Hurst, omul care a adus echipei Angliei primul titlu mondial din istoria ei, nu şi-a uitat „bunele" obiceiuri. El continuă să marcheze pentru reprezentativa **„celor trei lei".** O ultimă mostră : **Geoff Hurst, „frumosul Geoff"** cum i se mai spune, înscrie golul victoriei pentru campionii mondiali în partida cu **Uruguay,** disputată în cadrul turneului întreprins în **America de Sud şi Centrală.**

CUVINTE ÎNCRUCIŞATE

ANTI... JOC !

ORIZONTAL : 1) Deplasare continuă cu Vagonul — Rapidişti anonimi. 2) Un punct în deplasare — Susţinător al Stelei. 3) Scoase la călcat — Specialitate a lui Pescaru — Două din tribună !... 4)...şi două din rezerve ! — Caută Farul ! — Nelipsit la întîlnirile amicale. 5) Se desfăşoară în adîncime — Om de şut. 6) Asalturi — Emil Dumitriu. 7) Pe jumătate ironic ! — Organizator ...în deplasare — Nume feminin. 8) Cifră... în clasament — Rezultat final la Reşiţa. 9) 0—0 ! — Pasă pe stînga !... — ...şi pe dreapta ! 10) A ridica în slăvi — Pronume — Auxiliar la Medicina ! 11) Pus pe apă — Evoluează atît în atac cît şi în apărare. 12) Cunoaşte „agonia" şi „extazul" — Rezultate finale în teren.

VERTICAL : 1) Se deplasează cu balonul — Deschidere în adîncime. 2) Constrînşi la o apărare disperată. — Copil... în familie. 3) Părere pentru cel mai bun dintre fotbalişti — Altă specialitate a lui Pescaru. 4) Vi...r component al Universităţii — Formaţie cunoscută. 5) O jumătate de ton ! — Avantaj continuu — Component al unui cuplu celebru. 6) Club Sportiv — Intră în echipamentul apărării — Dat pe faţă. 7) Reintors ! — Culoar de şut — Pronume. 8) Evoluează în nocturnă — Trimis cu adresă. 9) Şolduri — Debut auditiv — Stop pe centru ! 10) Articol — Dat din nou — Pus pe umeri. 11) A avut un final dramatic. — Gol. 12) Apărut — Depăşeşte la cap.

ION PLISCHI
Bucureşti

	1	2	3	4	5	6	7	8	9	10	11	12
1		P	V	E			■	A	C	A	R	I
2		R	O	L	■	E		O	R	E		
3	P	E	T	E	■	C	R		A	■	T	R
4		S	■	V	A	S	■	■	S	R	U	
5		A		■	T	■	S	U	T	E	R	■
6	A	T	A	C	U	R	I	■	E	I	■	
7	■	I	R	O	■	■	■	■	■	A	N	R
8		■	F	U	N	C	T	■	T	I		
9								P	A	■		
10						■	T	A	■	S		
11				■		I	I		T	A		
12	A	R	A	N	■	R	E	C	O	L	T	A

DEZLEGAREA CAREULUI DIN NR. 159

ORIZONTAL : 1) Dumitrache — Hunt. 2) Ime — Decu — Gloria. 3) Netă — Ghiţă — Jiul. 4) Arădeni — Elan — Ea. 5) Milan — Mureşan — L. 6) O — Umed — Ne ! — Ilie. 7) Bal ! — Dobîndă — Gaz. 8) A. P. — Sabar — I — Deta. 9) Creiniceanu — Ro. 10) Aim — I — O — U. C. — Ring. 11) Universitatea — O. 12) Stela — No — A.S. — Oi. 13) Caen — Petroliştl. 14) E — Rupere — Litotă. 15) Crişul Oradea — Oc I

FOTBAL

REVISTĂ SĂPTĂMÎNALĂ
Redacţia şi ad-ţia : Bucureşti, Bd. Mărăşti 26, sectorul I, telefon 17.55.18

COLEGIUL DE REDACŢIE

Constantin Chiriţă, Ştefan Covaci, Gh. Dumitrescu, Pavel Marcu, Aurel C. Neagu (redactor şef), **Angelo Niculescu, Andrei Rădulescu, Dumitru Tomescu, Stelian Trandafirescu** (redactor-şef adjunct), **Radu Urziceanu** (secretar general de redacţie), **Emerich Vogl, Ion Voica, Ion Voinescu.**

Prezentarea grafică **Liviu Bobocea**

STANLEY ROUS

„NU ÎNȚELEG ACEST CANCAN PE TEMA ALTITUDINII“

DISCUȚII PE MARGINEA JOCURILOR ECHIPEI ANGLIEI ÎN MEXIC

Potrivit unor relatări apărute în presa străină de specialitate, a doua partidă amicală Mexic—Anglia (0—4), disputată la Guadalajara, a fost marcată de o atmosferă... fierbinte în tribune și de cîteva incidente între jucători, incidente care s-au soldat cu eliminarea jucătorilor **Perez** (Mexic) și **Mullery** (Anglia). Corespondentul ziarului **„La Gazzetta dello Sport“** din **Milano** notează : **„Echipa Angliei a luat contact cu ambianța pe care o va întîlni la viitorul campionat mondial. Națională lui sir Alf Ramsey a notat desigur că va trebui să înfrunte o atmosferă ostilă... Cînd Mullery a părăsit terenul sub o ploaie de perne, mulțimea a apostrofat îndelung pe oamenii lui Ramsey, care în mod cert n-au fost ei primii care au provocat nedemnele scene din timpul jocului“.**

De altfel, într-o declarație făcută unor ziariști, **Alf Ramsey** s-a plîns de cele întîmplate și a afirmat : **„Sînt sincer preocupat de faptul că trebuie să jucăm în această țară în apropiatul campionat mondial. Noi am evitat orice provocare, tocmai pentru că la Guadalajara va trebui să jucăm, probabil, cîteva din jocurile C.M.... Cele ce s-au petrecut la Guadalajara întrec cu mult limitele permisului... Astfel este imposibil să joci „mondialele...“.**

Interesant este însă, că în privința acestor incidente a luat atitudine și președintele F.I.F.A. sir **Stanley Rous**, dar într-un... sens invers, în cadrul unor declarații făcute ziarelor. El spune : **„Ori de cîte ori se produc incidente pe teren, arbitrul este întotdeauna cel criticat, niciodată jucătorii. N-am fost prezent la Guadalajara, dar cred că Mullery n-a fost complet nevinovat. Înclin să accept decizia arbitrului pentru că nu cred că există o interpretare diferită a regulilor de joc în diverse țări. Dacă jucătorii ar accepta hotărîrile arbitrilor fără să protesteze, jocul ar fi mult mai bun și arbitrii ar putea desfășura o activitate optimă. Nu trebuie să existe scuze pentru protestele de pe terenuri“.**

Și pentru că în ultimul timp s-au făcut auzite multe voci contra organizării campionatului mondial în Mexic, care prezintă dificultăți enorme prin altitudine, **sir Rous** s-a referit și la aceasta : **„Personal, nu înțeleg acest cancan privind altitudinea. Cînd am jucat în 1959 în Mexic, ne-am ferit să pronunțăm cuvîntul „altitudine“. În acea ocazie n-am avut nevoie să găsim scuze. Pentru ce trebuie s-o facem acum ? Echipa mexicană a disputat recent cîteva partide la nivelul mării în Spania, Portugalia și Luxemburg și n-a făcut nici un comentariu negativ asupra diferenței de altitudine. Deci, să încercăm să nu găsim scuze. Important este ca jucătorii să accepte deciziile arbitrilor. Restul va merge cum nu se poate mai bine“.**

Fiecare are dreptate în felul său. După poziția pe care se situează și de pe care privește lucrurile...

PRELIMINARII EUROPENE...

● Finalul de sezon a marcat și ultimele frămîntări din grupele preliminare europene ; ultimele pînă în sezonul de toamnă cînd conturile trebuie să fie lichidate pretutindeni. Deocamdată, referindu-ne numai la continentul nostru, singura echipă care poate să-și cumpere bilete de avion pentru **Mexic** este **Belgia.** Și au și făcut această operațiune conducătorii federației din **Bruxelles.** Ei au angajat un avion al companiei **„Sabena“** care va transpora, cu trei săptămîni înainte, întregul lot precum și 20 de ziariști. Luînd pildă de la englezi, belgienii au stabilit și ei pînă în cele mai mici amănunte modul de organizare al pregătirii din **Mexic.** De mai multe săptămîni doi medici se află în țara viitorului campionat mondial ; ei călătoresc în toate orașele care vor găzdui meciuri, spre a stabili exact condițiile și vor prezenta un raport amănunțit la întoarcerea la **Bruxelles.**

Van Himst, cel mai cunoscut fotbalist belgian, a declarat recent că el este convins că reprezentativa din care face parte va depăși etapa seriilor, ajungînd în sferturi de finală. **„Avem mulți titulari noi în națională, dar — după opinia mea — ei sînt superiori ca vigoare, ca forță de joc, celor pe care i-au înlocuit“,** este de părere Van Himst.

● A produs mare senzație în **Europa** înfrîngerea echipei **Ungariei** la **Copenhaga. Danemarca** a reușit cel mai bun rezultat din cariera ei, remarcă întreaga presă. Unsprezecele ungar a arătat lipsă de vigoare. Cum el este alcătuit pe scheletul lui Ujpest Dozsa, care vădise ieșire din formă în dubla partidă din finala **„Cupei orașelor tîrguri“,** cu **Newcastle,** fenomenul era oarecum previzibil. Acum este greu de recuperat handicapul celor două puncte pierdute la **Copenhaga,** acolo unde principala sa rivală din seria a doua — echipa **Cehoslovaciei — a** învins. Și, mai ales, ținînd cont de faptul că meciul retur dintre cele două formații va avea loc la **Praga** la 14 septembrie. Eroul partidei de la **Copenhaga** îl găsim în persoana lui **Ole Madsen,** jucătorul nr. 1 al **Danemarcei,** realizatorul singurului gol din a doua repriză, golul victoriei. **Madsen** a fost purtat în triumf după meci de dezlănțuiții suporteri ai reprezentativei daneze. Cît privește starea sănătății lui **Alberi,** rănit în acest joc foarte disputat, se pare că el va fi indisponibil o mai mare perioadă de timp deoarece accidentul s-a produs la o mai veche leziune a piciorului sting, leziune care l-a mai ținut pe centrul atacant al lui Ferencvaros în afara terenului.

● **Belgienii și-au luat chiar bilete de avion pentru Mexic**
● **Ole Madsen, eroul meciului Danemarca — Ungaria**
● **Curajul și inspirația lui Boșkov**

● În sfîrșit, la **Sofia,** selecționerul **Boșkov** a dovedit curaj și inspirație renunțînd la golgeterul fotbalului bulgar, **Jekov,** în greul meci cu **Polonia. Bonev** și **Dermendjiev** — oamenii de excelentă dispoziție de joc ai momentului — completați de celebrul **Asparuhov** — au realizat o porție de patru goluri. Față de modul cum evoluează lucrurile în această grupă — a opta — sînt toate șansele ca să se înregistreze un meci de baraj, probabil între echipele Bulgariei și Olandei. Verdictul va fi rostit după meciurile **Olanda — Bulgaria** (22 octombrie) și **Polonia—Bulgaria** (9 octombrie).

ILIE DATCU
PE LISTA DE TRANSFERĂRI ÎN... R. F. a GERMANIEI

După campionat și în vederea viitorului sezon oficial, federația vest-germană obișnuiește să publice liste de transferări pe care figurează jucători care-și schimbă cluburile sau care vin din alte țări. Pe una din aceste liste, publicată recent de revista **„Kicker Sport Magazin“,** figurează și fotbalistul român **Ilie Datcu,** portarul echipei **Dinamo București.** După informațiile noastre, el este solicitat de un club din localitatea **Ingolstadt.**

Între timp însă, Datcu a primit și o ofertă de la echipa turcă Fenerbahce.

Un alt dinamovist, fundașul Cornel Popa are în perspectivă un transfer la Beșiktaș Istanbul.

CAMPIONATUL INTERNAȚIONAL FEROVIAR

Noua ediție a campionatului internațional feroviar 1968—70 și-a consumat în cele patru grupe preliminare ale sale jocurile din primul tur și marea majoritate din turul al doilea. Situația în momentul de față se prezintă astfel :

GRUPA A. **(Finlanda, Suedia, Danemarca, Olanda). — Turul I :** Finlanda—Suedia 1—0 și 3—0 ; Olanda — Danemarca 3—3 și 3—1. **Turul II :** Finlanda—Olanda se va disputa la 26 iunie (turul) și octombrie (returul). Învingătoarea se va califica pentru sferturi de finală.

GRUPA B **(Franța, Anglia, Belgia, Luxemburg). — Turul I :** Franța — Anglia 3—1 și 3—2 ; Belgia — Luxemburg 2—1 și 1—1. Franța—Belgia 3—1 și 1—1. Franța s-a calificat pentru sferturi de finală.

GRUPA C **(Polonia, Cehoslovacia, Austria, R.F. a Germaniei). — Turul I :** Cehoslovacia—Polonia 1—3 și 4—1; Austria—R.F. a Germaniei 2—1 și 0-1, calificată prin sorți Austria. **Turul II:** Cehoslovacia—Austria 6—1 și 3—1. Calificată pentru „sferturi“ : Cehoslovacia (Lokomotiv Kosice).

GRUPA D **(Elveția, Italia, Iugoslavia, Iran). — Turul I :** Italia—Elveția 3—1 și 1—1. Întrucît Iugoslavia și Iran s-au retras, Italia s-a calificat direct pentru „sferturi“.

În cadrul sferturilor de finală ale campionatului sînt programate următoarele partide : **România—Olanda sau Finlanda, R. D. Germană—Franța, U.R.S.S.—Cehoslovacia** și **Bulgaria —Italia.** Meciurile (tur-retur) trebuie disputate pînă la 1 iunie 1970. Amintim că țara noastră — deținătoarea titlului — este reprezentată în această competiție de echipa clubului Rapid București.

PRONOSPORT

Iată pronosticurile noastre la concursul nr. 25 din 22 iunie.

1. Dinamo Buc. — Steaua 2
2. Penicilina Iș — C.F.R. Pașc. 1
3. Vict. Roman — Nicolina Iș. 1
4. Textila Buh — Ceah. P.N. 1
5. Chimia Gh. Gheorghiu-Dej — Petrolul Moinești 1
6. Gloria C.F.R. Gl. — Oțelul Gl. 2
7. Cimentul Medg. — Portul C-ța 2
8. S.N. Oltenița — Met. Buc. 2
9. Voința Buc. — Tehn. Buc. 1
10. T.U.G. — Fl. roșie Buc. 1
11. Poiana — Caraiman Bușteni 1
12. Flacăra — Carpați Sinaia 1
13. Prahova Pl. — I.R.A. Cîmp. 1

DIN CULISELE FOTBALULUI INTERNAȚIONAL

FONI ÎNLOCUIT CU HERIBERTO HERRERA LA INTERNAZIONALE ! Deși se comunicase că clubul **Internazionale** va prelungi pînă în anul viitor contractul său cu antrenorul **Foni,** iată că luni seara, la **Milano,** s-a anunțat că noul antrenor al negru-albaștrilor va fi paraguayanul **Heriberto Herrera,** care se desparte de **Juventus.** Știrea a produs senzație în cercurile fotbalistice italiene. Tot la capitolul „antrenori“, clubul **A.S. Roma** a făcut cunoscut că a prelungit pe un an contractul său cu **Helenio Herrera :** deși clubul dorea să facă această prelungire pe doi ani, „magul“ s-a opus. Se crede că în iunie 1970, **Helenio Herrera** va pleca de la **Roma** la **Barcelona,** unde este insistent solicitat.

GRAV CONFLICT F.C. ZÜRICH-KUHN. În Elveția se află—în centrul atenției opiniei sportive — diferendul care a izbucnit între clubul **F.C. Zürich** și cunoscutul internațional **Kuhn.** Acesta din urmă a fost solicitat de cluburile **Bruges** (Belgia) și **Porto** (Portugalia). **Kuhn** ar fi fost de acord să plece la unul dintre ele dar, față de opoziția categorică a soției sale de a părăsi **Elveția,** a renunțat la acest proiect. În acel moment a intrat în scenă clubul **Grasshoppers,** tot din **Zürich,** care s-a oferit să-l ia pe cel mai popular fotbalist elvețian. Cum **Kuhn** a început tratative cu **Grasshoppers** și cum clubul **F.C. Zürich** va cere aducerea cazului în fața comisiei de disciplină a federației, nu este exclus ca mijlocașul echipei **Elveției** să primească o suspendare pentru întregul sezon de toamnă !

NOBBY STILES OPERAT. Sîmbătă, la unul dintre cele mai mari spitale londoneze, cunoscutul internațional englez **Nobby Stiles** a fost operat de menisc. Medicii au declarat că operația s-a arătat mai dificilă decît era de așteptat deoarece, cu acest prilej, s-au constatat și alte leziuni osoase la genunchiul operat. Se speră ca în maximum două luni micuțul mijlocaș al lui **Manchester United** să poată relua antrenamentele.

A.C. MILAN ÎNTR-UN TURNEU DE MARE SENZAȚIE LA NEW YORK. A fost perfectat un turneu cu echipe de primul calibru mondial, turneu care se va desfășura la **New York.** „Vedeta“ turneului, **A.C. Milan,** va evolua în compania lui **F.C. Santos, Internazionale Milano** și, probabil, **Celtic.** De notat că pentru cele trei partide noua deținătoare a **„Cupei campionilor europeni“** va primi 75.000 dolari.

DOMAZOS NU VA JUCA ÎN AUSTRALIA. Așa cum se anunță din **Atena,** selecționerul **Dan Gheorghiades** intenționează să nu-l includă pe **Domazos** în lotul care va efectua turneul de patru jocuri în **Australia,** în toamnă. Se pare că mai vechiul conflict dintre selecționer și **Domazos** ar fi reizbucnit.

MARIO WIDMER

Zürich 17 iunie

PE SCURT

Federația franceză a decis să solicite Uniunii Europene de Fotbal **Asociație** organizarea ediției 1972 sau 1973 a tradiționalei competiții **„Turneul Internațional de Juniori U.E.F.A.“**

★

Duminică își începe turneul în țara noastră echipa olandeză **GVAV Gröningen.** Oaspeții vor evolua la **Constanța** în compania **Farului.** După acest joc, olandezii vor juca la **Brăila** (24 iunie) și la **Medgidia** (26 iunie).

PRIMUL TUR ÎN „CUPA EUROPEANĂ A TÎRGURILOR“

La 11 iunie, după cum se știe, au fost trase la sorți, la Budapesta, meciurile primului tur al „Cupei europene a tîrgurilor“ (fosta „Cupă a orașelor-tîrguri) ediția 1969—1970. Iată programul complet al jocurilor, care trebuie desfășurate între 1 septembrie și 1 octombrie a.c. :

1 SEPTEMBRIE — 1 OCTOMBRIE

GRUPA I

F. C. Stuttgart (R. F. G.)	— F.F. Malmö (Suedia)
F. C. Charleroi (Belgia)	— Dinamo Zagreb (Iugoslavia)
F. C. Liverpool (Anglia)	— Dundalk (Irlanda)
Copenhagen (Danemarca)	— F. C. Porto (Portugalia)

GRUPA II

Arsenal Londra (Anglia)	— Glentoran (Irlanda)
Dunfermline (Scoția)	— Girondins Bordeaux (Franța)
Anderlecht Bruxelles (Belgia)	— Valur (Islanda)
Munchen 1860 (R.F.G.)	— Skeid Oslo (Norvegia)

GRUPA III

F. C. Barcelona (Spania)	— Odense (Danemarca)
Jeunesse d'Ech (Luxemburg)	— Coleraine (Irlanda de Nord)
Rosenborg Trondheim (Norv.)	— Southampton (Anglia)
Hannover 96 (R.F.G.)	— Ajax Amsterdam (Olanda)

GRUPA IV

Echipă italiană nedesemnată	— Aris Salonic (Grecia)
Sabadell (Spania)	— F. C. Bruges (Belgia)
DINAMO BACĂU (România)	— Floriana La Valetta (Malta)
Partizan Belgrad (Iugoslavia)	— Ujpest Budapesta (Ungaria)

GRUPA V

F. C. Rouen (Franța)	— Emschede (Olanda)
Echipă italiană nedesemnată	— Sparta Praga (Cehoslovacia)
Göztepe Izmir (Turcia)	— Karl Zeiss Jena (R.D.G.)
Raba ETO (Ungaria)	— F. C. Lausanne (Elveția)

GRUPA VI

Killmarnock (Scoția)	— F. C. Zürich (Elveția)
Vitoria Setubal (Portugalia)	— RAPID BUCUREȘTI (Rom.)
Las Palmas (Spania)	— Herta BSC (R.F.G.)
Hansa Rostock (R.D.G.)	— Olimpiakos Pireu (Grecia)

GRUPA VII

Vittoria Guimaraes (Spania)	— Banik Ostrava (Cehoslov.)
Dundee United (Scoția)	— F. C. Newcastle (Anglia)
Echipă italiană nedesemnată	— Lokomotiv Plovdiv (Bulg.)
Wiener Sportklub (Austria)	— Ruch Chorzow (Polonia)

GRUPA VIII

Voivodina Novi Sad (Iugos.)	— Gwardia Varșovia (Polonia)
F. C. Metz (Franța)	— Echipa italiană nedesemnată.
Sporting Lisabona (Portugalia)	— Linzer A.S.K. (Austria)
GSK. Slavia Sofia (Bulgaria)	— F. C. Valencia (Spania)

Tiparul : I. P. Informația : str. Brezoianu 23—25

PROLETARI DIN TOATE ȚĂRILE, UNIȚI-VĂ !

FOTBAL

REVISTĂ SĂPTĂMÎNALĂ
ANUL IV
161
MIERCURI
25 IUNIE 1969
12 PAGINI
2 LEI

STEAUA S-A DOVEDIT DIN NOU SPECIALISTĂ A CUPEI

După un meci de bun nivel, care a însemnat o frumoasă încheiere a stagiunii, finala Cupei României a revenit echipei Steaua, învingătoare cu 2—1 în fața lui Dinamo București.

În fotografie, trei din componenții echipei, VOINEA, SUCIU și HĂLMĂGEANU, prezintă fericiți publicului trofeele primite.

Foto : PETRE COZIA

C.S. STEAUA BUCUREȘTI

- COMITETUL FEDERAL PREOCUPAT DE DINAMIZAREA ACTIVITĂȚII FOTBALISTICE
- Un succes al fotbalului școlar: finalele campionatului școlilor profesionale
- DOBRIN A CUCERIT ADMIRAȚIA SPECTATORILOR LA ISTANBUL

CITIȚI ÎN ACEST NUMĂR

De pe cuprinsul țării

SIBIU

UN ANIMATOR, O ECHIPĂ ȘI UN PRIM SUCCES

Inspectorul școlar județean Sibiu a organizat în primăvara acestui an un campionat (numai tur) la care au participat reprezentativele liceelor din municipiu. În urma disputării celor șase etape (au participat 7 echipe), victoria a revenit, surprinzător, tinerilor jucători de la liceul agricol, antrenați de pedagogul **Constantin Rădoi**, un mare pasionat al fotbalului.

Vă prezentăm în clișeul de mai sus echipa căreia i-a surîs succesul, împreună cu antrenorul ei.

(ILIE IONESCU, corespondent)

HAȚEG

AU ÎNVINS „CUTEZĂTORII"

Opt formații au fost angrenate în campionatul orășenesc rezervat copiilor. Titlul de campioană și l-au disputat cele mai bune două echipe, Cutezătorii și Abatorul. Prima a câștigat cu 5—0. Semnalăm faptul că la fiecare meci au fost prezenți și observatorii însărcinați cu selecționarea celor mai talentați jucători. În felul acesta s-a alcătuit un lot din 30 de copii care-și vor continua pregătirile sub îndrumarea lui **Petru Grigorescuț**.

(N. SBUGHEA, corespondent)

DEJ

PUȘTII ORAȘULUI ÎN ÎNTRECERI

În competițiile fotbalistice organizate pe raza municipiului Dej au participat 32 echipe. 20 dintre acestea au fost înscrise în campionatul de copii, împărțit în două categorii : 14—15 ani, pe teren normal și 11—13 ani, pe teren redus. În prima grupă au activat 14 echipe, campioană devenind echipa Școlii generale de 8 ani din satul Mănăstirea, pregătită de **prof. G. Gavrea.** Întrecerea celor mai mici fotbaliști a fost câștigată de „Vulturul", echipă a școlii generale nr. 1 Dej **(prof. Victor Racolța).** Consiliul Municipal al pionierilor va organiza în perioada actualei vacanțe, un campionat inter-străzi. Începînd cu 20 iunie, pe lîngă asociația Unirea, va funcționa un centru de inițiere la care vor participa 24 copii selecționați din campionatul recent încheiat.

(GH. GHERASE, președintele C.M.E.F.S. Dej)

BAIA MARE

SELECȚII...

În aceste zile, centrul de inițiere pentru copii și juniori din orașul nostru organizează concursuri de selecție pe stadionul „23 August" la care pot participa copii născuți după 1954. Depistarea elementelor dotate se va face de către un colectiv alcătuit din doi instructori și antrenorul **Ion Bartha.** Centrul de inițiere este dotat cu materialele necesare, cu echipamentul corespunzător, asociația Minerul acordîndu-i, la rîndul ei, un sprijin eficient.

(V. SĂSĂRANU, corespondent)

FOTBALUL VÎLCEAN LA ORA UNUI

„NICIODATĂ NU E PREA TÎRZIU!"

- „Nu mai vrem păsări călătoare"
- O importantă cucerire — centrul de copii
- Atenție sporită campionatelor școlare

Fotbalul vîlcean a fost reprezentat (fără glorie în acest an) în Divizia B de Chimia Rm. Vîlcea, iar în Divizia C de Unirea Drăgășani și C.I.L. Rm. Vîlcea, echipă care, de altfel, a și retrogradat la sfîrșitul campionatului. Situate la periferia clasamentelor respective, atît Chimia cît și Unirea Drăgășani, au încercat, etapă de etapă, zbuciumul elevului care vrea să evite corigența ce se profila în urma notelor proaste din timpul anului. Este, fără îndoială, un motiv care ne face să ne întrebăm dacă, în această situație, în rîndurile copiilor există o activitate care să îndreptățească speranțe. Pentru elucidarea acestei probleme, ne-am adresat recent profesorului *N. Dinescu*, vicepreședinte al C.J.E.F.S. Vîlcea.

— În primul rînd aș vrea să relev, nu fără mîndrie, cea mai mare cucerire a noastră în ultima vreme : aprobarea F.R.F. pentru funcționarea centrului de copii și juniori. Sîntem hotărîți să nu mai apelăm la „păsările călătoare", adică la acei jucători ce vin, stau un an sau doi și apoi pleacă lăsînd goluri în echipă. Muncind cu hotărîre — și ne străduim s-o facem — la acest centru de copii, vom forma fotbaliști cu origine vîlceană ce au tot interesul să rămînă la noi. Centrul de copii funcționează sub conducerea lui *Traian Popa*, ajutat de profesorii *C. Ștefănescu* și *I. Jianu*, salarizați în acest scop, și de *Ștefan Tănase*, antrenorul echipei de juniori Chimia Rm. Vîlcea. Au fost stabilite 4 grupe de vîrste, de fiecare grupă răspunzînd unul din cei patru antrenori.

— *Ați descoperit copii cărora le întrevedeți perspective în viitorul apropiat ?*

— Da. Foltea are 15 ani și este un „vîrf" deosebit de înzestrat. Alte exemple : G. Abagiu, D. Marian și C. Soare.

— *Apropo de juniori...*

— Avem 18 echipe, împărțite în trei serii. Cea mai bună echipă de juniori este Chimia Rm. Vîlcea, care conduce autoritar în clasament...

— *Ce loc ocupă în activitatea dv. competițiile școlare ?*

— Ne preocupăm cu grijă de organizarea acestor competiții. În campionatul școlilor generale avem 178 de echipe, împărțite pe zone geografice, iar în campionatul liceelor, 16 echipe. Dar principalele speranțe sînt legate de campionatele școlilor profesionale, pentru că, majoritatea absolvenților vor fi angajați în județul nostru și deci îi putem urmări. De fapt, echipele școlilor profesionale ne-au adus cele mai mari satisfacții : echipa Grupului școlar cooperatist Rm. Vîlcea a fost finalistă în turneul disputat în iulie 1968. Evoluții mulțumitoare au avut echipele Grupului școlar mecanic auto și Grupului școlar forestier care s-au calificat la zone.

— *Deci, despre activitatea comisiei de fotbal, numai lucruri bune...*

— Este condusă cu pasiune și dăruire de *Stan Tudorache* și rezultatele se vor contura în curînd.

— *Chiar totul merge bine ?*

— Nu chiar totul. Colegiul de antrenori nu-și rezolvă operativ problemele ivite. Nu se întrunește cu regularitate. În schimb, sîntem mulțumiți de activitatea colegiului de arbitri.

Din cele relatate de interlocutorul nostru, reiese că problema generației viitoare, s-a pus cu acuitate. Este cam tîrziu, dar... niciodată nu e prea tîrziu. Se observă la Vîlcea prospețime, optimism și dispoziție pentru muncă, ceea ce ne face să credem în speranțele celor care lucrează cu... speranțele fotbalului vîlcean.

CONSTANTIN DRUȚĂ

POȘTA REDACȚIEI

DUMITRU ȘTEFAN, orașul Victoria. 1. Cei doi Dembrovschi, cel de la Dinamo Bacău și cel de la Vagonul, nu sînt frați. 2. Rapid București n-a fost campioană în 1963, cum scrieți dv., ci a cîștigat campionatul 1965—1967. „11"-le standard : Rădulescu — Lupescu, Motroc, C. Dan, Greavu — Dinu, Jamaischi — Năsturescu, Dumitriu II. I. Ionescu, Codreanu.

GH. NEDELCU, București. Adresa clubului Progresul București : str. Dr. Staicovici nr. 42—44. Formația bucureșteană a cîștigat ediția 1959—1960 a „Cupei României", învingînd cu 2—0 (2—0) pe Dinamo Obor. Golurile le-a marcat Oaidă (min. 10) și Soare (min. 34). Au jucat echipele : PROGRESUL : Mîndru — Smărăndescu II, Caricaș, Soare — Maior, Ioniță — Oaidă, Smărăndescu I, Protopopescu, Mafteuță, Marin ; DINAMO OBOR : Datcu — Buzeșan, Gross, Olteanu — Stoica, Ștefan — Buzatu, Niculescu, Staudt, Vilcov, Szelimesy. Arbitru : A. Rădulescu (București)

GH. SURDU, Aleea Postăvarul nr. 6, Blocul D 2, et. V, ap. 101, București 4, și ION VARGA, Colonia *U.T.A. nr. 4, Arad,* au colecția revistei „Fotbal" pe care o pun la dispoziția doritorilor, iar Marin Florea, str. Argentina *nr. 25, București 1,* oferă colecția revistei de la nr. 60 la 157.

LIDIA POPOVICI, București. Iată ceea ce vă interesează din meciul România — Polonia, 3—3, disputat la 19 iunie 1927 la București : ROMANIA : Kiss — Magory, Steiner II — Tessler, Vogl, Gelier — Tănzer, Auer II, Wetzer I, Guga, Barbu II. POLONIA : Kinielinski — Lsky, Zaltavniak I — Zwierz II, Hahan, Zaltavniak II — Pazurek, Vojcik, Kaluza, Luxemburg II, Krieger. Au marcat : Auer II (min. 12 și 60), Tănzer (min. 41) pentru România, respectiv Kaluza (min. 55), Luxemburg II (min. 64) și Krieger (min. 76). A arbitrat cehoslovacul Ștefanovski.

V. FLORESCU, Giurgiu. 1. Bobby Charlton are 31 de ani. 2. România a participat la trei turnee finale ale campionatului mondial de fotbal : în 1930 — Uruguay, în 1934 — Italia și în 1938 — Franța. Dacă în 1930, în prima ediție a C.M. a fost prezentă direct în turneul final fiindcă numărul participantelor era mic (numai 13 reprezentative) și toate au luat parte direct în turneul final, în 1934 România s-a calificat cîștigînd grupa (partide directe cu Iugoslavia și Elveția) și fiind eliminată în optimi, 2—1, de Cehoslovacia, la Trieste. În 1938 s-a calificat prin neprezentarea adversarilor din grupă, dar a fost eliminată de Cuba : 3—3 în prima întîlnire și 1—2 în a doua. 3. Într-adevăr în partida Steaua — Rapid, 2—0, din turul campionatului 1967—1968 primul gol al militarilor a fost marcat de Lupescu (Rapid) în propria poartă. Al doilea l-a realizat Soo.

ȘTEFAN MURVAY, com. Sînicoara, jud. Cluj. 1. De acord cu dv. : și în provincie sînt jucători foarte buni. Dar dacă în clipa de față s-a cristalizat un nucleu (valoros) cu fotbaliști mai mult din Capitală nu înțelegem de ce să fie introduși neapărat și alți jucători, din provincie. Fiește, porțile „naționalei" sînt deschise oricui, dar nu putem fi de acord cu ideea ca să fie selecționați jucători de la echipele provinciale numai pentru că sînt din alte orașe decît capitala. 2. Disputîndu-se primăvara — toamna, e firesc ca echipa cîștigătoare a campionatului Ungariei să nu participe la ediția în curs a C.C.E. Adică, așa cum e cazul lui Ferencvaros : a cucerit campionatul pe 1968 al Ungariei și va lua parte la ediția 1969—70 a C.C.E.

PETRE COMAN, București. În 1956, cînd am învins Iugoslavia cu 1—0 chiar la Belgrad (meciul a avut loc la 22 aprilie), reprezentativa noastră a avut următoarea alcătuire : Voinescu (Toma) — Zavoda II, Apolzan, Szökö — Onisie, Bone — Cacoveanu, Zavoda I, Alexandrescu, N. Georgescu (Constantin), Tătaru. IUGOSLAVIA : Beara — Bellin, Horvath, Trnkovci — Mitici, Boskov — Ogneanov, Milutinovici, Vukas, Bobek, Zebec. Golul victoriei noastre a fost semnat de Cacoveanu (min. 83). A arbitrat : Bernardi (Italia).

PE SCURT, DESPRE

CÎTEVA CAMPIONATE ȘCOLARE

ELEVII SIGHIȘORENI, NEÎNVINȘI. Orașul Tîrnăveni a găzduit timp de trei zile, întrecerile etapei județene a campionatului de fotbal al școlilor generale. Au participat echipele Școlii generale nr. 3 Sighișoara, Școlii generale nr. 1 Luduș, Școlii generale nr. 5 Tg. Mureș și Școlii generale nr. 1 Reghin. Victoria finală a revenit elevilor din Sighișcara care au terminat turneul neînvinși. **(Ion Păuș**, corespondent).

DIN NOU NR. 8. Era de așteptat ca și în acest an, victoria în campionatul județean, rezervat școlilor generale, să revină foarte talentaților puști de la Școala generală nr. 8 Tr. Severin. Aproape că a devenit o tradiție ca micuții elevi ai profesorului **George Mischie**

Echipa școlii generale nr. 8 — Turnu Severin

să încheie încununați cu lauri o întrecere la care iau parte. Doi factori au contribuit la succesul echipei : permanenta atenție acordată de către conducerea școlii (director : Dumitru Petcu) și interesul manifestat de prof. Mischie pentru pregătirea corespunzătoare a elevilor săi. **(Gh. Manafu**, corespondent).

CAMPIONI — ELEVII PROFESOAREI TUFEANU ! Pe stadionul „23 August" din Curtea de Argeș s-a desfășurat, nu de mult, etapa județeană a campionatului republican de fotbal, rezervat școlilor generale. Titlul de campioană pe 1969 a fost cîștigat de echipa Școlii generale nr. 8 Pitești, (echipă antrenată de prof. **Ioana Tufeanu**), care de altfel a demonstrat, de-a lungul întregului campionat, o temeinică pregătire din toate punctele de vedere. Întrecerile au evidențiat o dată în plus, popularitatea de care se bucură fotbalul în rîndul elevilor ; faptul că printre aceștia se găsesc numeroase talente care, bine îndrumate, în cadrul centrelor de inițiere și antrenament, pot ajunge fotbaliști de valoare. Păcat doar că au lipsit tradiționalele premii acordate echipelor clasate pe primele locuri (Prof. **Emanoil Steresc**u).

LICEUL DIN MIZIL. Pe stadionul Progresul din Mizil s-au desfășurat întrecerile pentru desemnarea echipei campioană a școlilor generale. Titlul a fost cîștigat de elevii din localitate (1—0 cu Proviță de Sus, 2—1 cu Negoești, 2—1 cu Vălenii de Munte), care au devenit astfel campioni ai județului Prahova. **(M. Sima** — corespondent).

ARĂDENII, NET SUPERIORI. Școala generală nr. 12 Arad, Liceul Pecica, Liceul Ineu și Școala generală Criș, iată cele 4 echipe care și-au disputat titlul de campioană județeană. Net superiori colegilor lor de întrecere, elevii arădeni și-au adjudecat titlul și, deci, dreptul de a participa la faza superioară a campionatului. **(P. Șodinca** — corespondent).

ȘCOALA GENERALĂ NR. 10. Locul 1 și titlul de campioană a județului Galați au revenit în acest an echipei Școlii generale nr. 10 antrenată de prof. **Nicolae Dordea.** Din rîndurile noii campioane s-au remarcat în mod deosebit Ioan Petruță (a înscris 46 de goluri), Constantin Mihai, Ichim Calinov și Ion Pacial **(F. Siriopol** — corespondent).

Echipa școlii generale nr. 10 — Galați

COMITETUL FEDERAL PREOCUPAT DE DINAMIZAREA ACTIVITĂȚII FOTBALISTICE

Sîmbătă 21 iunie, s-a ținut plenara lărgită a Comitetului federal la care, în afara membrilor Comitetului federal, au participat antrenori divizionari, președinți ai secțiilor de fotbal din țară, președinți și metodiști ai comisiilor județene de fotbal și ziariști de specialitate.

La lucrările plenarei a participat tov. **Anghel Alexe**, președintele Consiliului național pentru educație fizică și sport.

Președintele F.R. Fotbal, tov. **Mircea Angelescu**, a prezentat un referat privitor la dezvoltarea activității fotbalistice în rîndul copiilor, școlarilor și juniorilor, iar vicepreședintele F. R. Fotbal, tov. **Ion Balaș**, a expus modul cum s-au desfășurat campionatele divizionare și partidele susținute de echipele reprezentative. Au urmat discuții, iar concluziile plenarei au fost redate de tov. Mircea Angelescu.

A doua zi, duminică 22 iunie, a avut loc ședința lărgită a Colegiului central de antrenori la care au participat, pe lîngă membrii Colegiului, și antrenorii echipelor divizionare A. Președintele Colegiului, antrenorul **Emerich Vogl**, a făcut o interesantă analiză a campionatului divizionar, pe care o vom prezenta pe larg în numărul nostru viitor. În continuare, prof. **Angelo Niculescu**, antrenor federal și al echipei reprezentative, a expus programul competițional, coroborat cu acel al echipei naționale. Au urmat discuții.

În aceeași zi, președinții comisiilor județene și metodiștii lor, precum și președinții secțiilor divizionare A au avut o ședință de lucru cu secretarul general al F. R. Fotbal, **Florea Tănăsescu**, cu președintele comisiei de competiții și disciplină, **Ștefan Socaciu**, și cu consilierul F.R.F., **Octav Luchide**; iar medicii echipelor din Divizia A au discutat probleme specifice în colectivul condus de dr. **Dumitru Tomescu**, președintele comisiei medicale a F. R. Fotbal și medicul echipei naționale.

Pornită recent pe drumul dinamizării activității fotbalistice, federația de specialitate a organizat în mod operativ, o dată cu sfîrșitul sezonului competițional de primăvară și o trecere în revistă a primei jumătăți de an remarcabilă prin rezultatele echipei reprezentative și spectaculozitatea finalului de campionat, cu cîștigător incert pînă la ultima etapă. Finala Cupei, dramatică am putea spune, și emoționanta festivitatea de premiere a echipei U.T.A., ca și a celorlalți laureați ai campionatului, au încheiat ultimele zile agitate ale acestei primăveri fierbinți de pe stadioane.

Am privit la cei ce erau prezenți la plenara lărgită și am văzut pe chipurile celor mai mulți o oboseală evidentă. Chiar și la aceia care aveau motive de bucurie. Emoțiile produse de fotbal, de problemele cotidiene ale acestui sport, de imprevizibilul prezent tot timpul lasă urme adînci la acești oameni care, în teren, sau în afara lui, la sediile cluburilor sau ale comisiilor județene frămîntă zi de zi aluatul fotbalului.

Problema centrală a principalelor rapoarte a fost aceea dacă **mult controversata sporire de volum în antrenament**, la 12—14 ore săptămînal, stabilită la cursul de la Snagov, a dat sau nu roade. **CONCLUZIA MAJORĂ A FOST CĂ JUCĂTORII AU SUPORTAT ÎN GENERAL BINE MĂRIREA DURATEI DE ANTRENAMENT, că prin spargerea parametrilor din trecut s-a creat o nouă optică asupra posibilităților reale ale fotbaliștilor noștri.** Aceștia au susținut aproximativ 60 de meciuri anual, cifră care se apropie de solicitările maxime la care răspund fotbaliștii din țările cu campionate de mare valoare și reprezentative fruntașe în fotbalul mondial. **Pe viitor va trebui perseverat în direcția ridicării volumului de antrenament și joc în așa fel încît ACTIVITATEA LA NIVELUL PRETINS DE FOTBALUL MODERN SĂ DEVINĂ O OBIȘNUINȚĂ.**

- **SUCCESUL APLICĂRII VOLUMULUI SPORIT DE ANTRENAMENT TREBUIE CONSOLIDAT.**
- **DIVIZIA C ÎN FAȚA UNEI ORIENTĂRI MAI PRACTICE ȘI MAI UTILE.**
- **CONDUCERILE ȘI ANTRENORII ECHIPELOR AVERTIZAȚI SĂ SE PREOCUPE TEMEINIC DE CAMPIONATUL DE TINERET-REZERVE.**
- **REÎNFIINȚAREA DIVIZIE NAȚIONALE DE JUNIORI ȘI ȘCOLARI, CU 16 SERII, GRUPATE TERITORIAL.**
- **ÎN ANUL 1970, 5 000 DE FOTBALIȘTI ÎN CENTRELE ORGANIZATE PENTRU COPII ȘI JUNIORI.**
- **ÎNFIINȚAREA UNOR LICEE CU PROGRAM DE EDUCAȚIE FIZICĂ PROFILATE PENTRU SPECIALITATEA FOTBAL.**
- **REZOLVAREA PROBLEMEI ANTRENORILOR SE COMPLICĂ ÎN LOC SĂ SE SIMPLIFICE.**

„Schimbul de mîine al fotbalului" este sloganul fiecărei reuniuni a celor care se ocupă de destinele fotbalului. Mulți ani, această problemă a fost cenușăreasa fotbalului. În ultimul timp, **situația s-a schimbat în bine, datorită centrelor de copii și juniori care au devenit nucleele de bază ale pregătirii tineretului nostru pentru fotbal.** În prezent, funcționează în țară 38 asemenea centre, care numără 3 800 de copii și juniori, de pregătirea cărora se ocupă 77 de antrenori cu normă întreagă și 37 de instructori. În anul 1970 aceste centre se vor extinde și vor cuprinde aproximativ 5 000 de elevi.

Plenara a constatat că schimbarea formulei campionatului republican de juniori a fost o greșeală, astfel că se preconizează, cu începere din anul competițional viitor, revenirea la vechiul sistem, corectat în sensul unui campionat **de juniori și școlari, cu 16 serii grupate teritorial,** fiecare serie urmînd a fi alcătuită din 12—14 echipe. În acest fel va activa un număr de aproximativ 200 de echipe și 3 000 de jucători.

Fotbalul va fi activizat și în școlile sportive de elevi în cadrul cărora se preconizează ca pînă la anul viitor **numărul secțiilor de fotbal să ajungă la 30, iar acela al elevilor la 2 000.**

O noutate o constituie **înființarea liceelor cu programe de educație fizică profilate pentru fotbal,** în care activitatea școlară se va îmbina armonios cu procesul educativ și instruirea superioară pentru fotbal. **Pentru început vor funcționa două asemenea licee,** urmînd ca treptat numărul lor să fie de 10—12 în întreaga țară.

Sistemul competițional a ocupat, de asemenea, loc în discuții. S-a constatat că în campionatul de tineret-rezerve, pentru care se depun mari eforturi materiale, **secțiile de fotbal și chiar antrenorii dau o atenție minoră echipelor respective și de aceea pregătirea se face fără exigență, existînd o mare instabilitate a acestor formații. Meciurile sînt programate de multe ori în anonimat,** iar calitatea multor partide lasă de dorit. S-a cerut cluburilor, secțiilor de fotbal, conducătorilor și antrenorilor acestora să se preocupe în mod temeinic de echipele de tineret pentru a nu compromite o idee și o realizare utilă.

Divizia C a fost supusă și ea criticii în ceea ce privește actele de indisciplină, contestațiile numeroase, de obicei nefundate, dezinteresul unor echipe și diluarea competiției în unele cazuri.

În privința disciplinii s-a arătat că **sînt încă multe cazuri de abateri, sancționate în campionatul expirat cu nu mai puțin de 911 etape suspendare,** repartizate astfel: 110 la divizia A, 112 în divizia B și 679 în divizia C.

Discuțiile au arătat **justețea punctului de vedere asupra diviziei C exprimat de revista noastră,** astfel că **actuala formulă a diviziei C va trebui să fie orientată în viitorul apropiat mai practic și mai realist,** pentru a corespunde intereselor majore ale fotbalului.

Reglementarea angajării antrenorilor de fotbal în diviziile A, B și C a făcut, se pare, progrese. **Începînd cu campionatul viitor, secțiile de fotbal divizionare vor încheia cu antrenorii contracte pe termen de minimum trei ani,** contracte care vor fi **în mod obligatoriu vizate de către Colegiul central de antrenori** al F.R.Fotbal. Desfacerea acestor contracte se va face, de asemenea, cu avizul forului de specialitate.

În ședința de lucru a Colegiului central de antrenori a fost discutată și **problema calificării antrenorilor din rîndurile fotbaliștilor care au încheiat activitatea competițională.** Foștii jucători divizionari, chiar foști internaționali, întîmpină dificultăți la examenul pretins de Institutul de educație fizică și sport, cu pondere mare asupra unor materii care au legătură cu activitatea antrenorului, dar nu cu practica directă și cu exemplificarea pe care numai jucătorul divizionar poate fi capabil s-o facă în fața copiilor, elevilor și juniorilor. Din această cauză, **mulți fotbaliști reputați se abțin la examenul de antrenor. În schimb, îl obțin alți amatori de antrenorat, apți pentru partea teoretică, dar inapți pentru practică.** Am aflat cu surprindere că zilele trecute s-a ținut **la I.E.F.S.** un examen pentru antrenori de fotbal, la care reprezentanții federației, ai Colegiului central de antrenori au absentat, nefiind incluși în comisia de examinare.

Astfel, cu toată strădania de a se asigura condiții bune antrenorilor, **problema numărului și, mai ales, aceea a calității noilor antrenori rămîne în suspensie.**

Operativitatea plenarei și discuțiile, chiar la închiderea sezonului, au prezentat și unele absențe din partea antrenorilor (N. Dumitrescu-U.T.A., A. Ferenczi-Crișul, Bazil Marian-Dinamo București), sau tratare superficială (antrenorii R. Cosmco și C. Rădulescu, plecați după prima zi de discuții), după cum aportul la dezbateri a fost minimal și lipsit de substanță chiar în problemele majore, ale observațiilor privind pregătirea echipelor proprii și a reprezentativei țării.

Există de mai mulți ani, în asemenea împrejurări, o oarecare pasivitate și o abordare nesubstanțială a problemelor fotbalului.

S-ar putea face, de asemenea, observația că plenarele lărgite ale fotbalului sînt de regulă prea încărcate cu un număr mare și divers de probleme, ceea ce ar reclama pe viitor o selecționare a acestora. Din această cauză, adoptarea regulamentului de organizare și funcționare a Federației române de fotbal a trebuit să fie amînată, din lipsă de timp pentru studiu și discuții.

Aurel C. NEAGU

CALENDARUL COMPETIȚIONAL DE TOAMNĂ

În ședința Colegiului central cu antrenorii echipelor divizionare A, prof. **Angelo Niculescu** a prezentat un proiect de calendar (cu mulți sorți de a rămîne definitiv), privind campionatul și acțiunile loturilor reprezentative. În acest calendar sînt prevăzute următoarele date.

Pentru TURUL CAMPIONATULUI DIVIZIEI A: 17, 24 și 31 august, 7, 14, 21 și 28 septembrie, 18 (simbătă), 26 octombrie, 2, 5 (miercuri), 19 (miercuri), 23 și 30 noiembrie, 7 decembrie.

PENTRU ECHIPA NAȚIONALĂ A: 7—8 iulie, control medical la București; 6—7 august, jocuri ale loturilor A și B cu adversari din Divizia B; 3 septembrie, joc de pregătire cu o echipă străină (în proiect: una iugoslavă sau italiană); 24 septembrie, joc de verificare cu o echipă străină (în proiect, din Italia sau Iugoslavia); 12 octombrie, meciul cu Portugalia la București; 22 octombrie, joc cu selecționata divizionară poloneză (în Polonia); 29 octombrie, joc de verificare cu o echipă străină (probabil Fenerbahce Istanbul); 16 noiembrie partida cu Grecia, la București. **Toate acțiunile sînt în cursul săptămînii, cu excepția meciurilor oficiale, programate duminica.**

Pentru REPREZENTATIVA DE TINERET: 3 septembrie, 24 septembrie, 22 octombrie. **Se duc tratative cu federațiile din U.R.S.S., Suedia, Italia, R. D. Germană și R. F. a Germaniei.**

Pentru CUPELE EUROPENE: 17 septembrie și 1 octombrie, primul tur, 12 și 26 noiembrie, turul II în „Cupa campionilor europeni" și „Cupa cupelor". Jocurile din „Cupa europeană a tîrgurilor" (turul I), trebuie disputate între 1 septembrie și 1 octombrie, la data la care Rapid și Dinamo Bacău vor ajunge de acord cu adversarele lor.

Carnet

PE DEZBRĂCATE...

de EUGEN BARBU

Așadar, **Steaua...**

La capătul unui campionat șters, echipa militară a mai găsit energia de a smulge lui **Dinamo București** ultima bucurie pe care și-o rezervase: Cupa. E în acest ultim act poate o mare nedreptate a destinului: echipa pe al cărei schelet a fost alcătuită **națională** cea mai bună a ultimilor ani nu reușește să cucerească la capătul unui sezon plin de rezultate răsunătoare nici o răsplată personală. Antrenorului Marian i se oferă o cupă de consolare din care nu se poate bea decît o dulce otravă. Așta-i fotbalul, dacă ar fi altfel nu l-am iubi atît...

Meciul, dacă ar fi să ne luăm după penele entuziaste de luni, ar fi oferit un spectacol mare. La o privire mai atentă, lucrurile nu stau chiar așa. Dacă exceptăm golul doi al lui Voinea și egalarea lui Dumitrache, poate și plonjonul disperat al lui Suciu la penaltiul executat de către buldogul din Ștefan cel Mare, în rest, am asistat la un meci greoi, ostenit, fără chef. Cel puțin **albii** nu aveau poftă de balon cum nu am eu de tutun. Pentru ei totul era o formalitate înainte de mare sau de munte. Am putut să vedem cu toții și un amurg plin de tristețe: amurgul lui Pîrcălab. Tot mai sper în revenirea **Săgeții Carpaților,** dar la ora asta ceva s-a stins în sufletul lui. Nu-i mai place trînta pe gazon, nu mai are bucuria pe care numai fotbalul ți-o dă... Nu știu cît sînt de vinovați antrenorii, cît chibiții, cît jucătorul însuși, și eu înclin să cred că el este cel mai vinovat, dar e păcat să știi cum se scoate singur la pensie un talent atît de mare. După Varga, Pîrcălab este cea mai mare pierdere a fotbalului nostru. Cineva ar trebui totuși să răspundă de aceste risipe, de sterilitatea unor stele stinse prematur. Mă întorc și zic că oricît ar părea unii de răi, nepedagogi, ei au totuși dreptate cînd cer fotbaliștilor schivnicie, o viață exemplară. Mai devreme sau mai tîrziu toate excesele se plătesc și vine scadența cea grea, minutul 50 al lui Pîrcălab, tristul minut cînd cea mai strălucită extremă de la Bindea și Dobay s-a așezat pe banca rezervelor, epuizată, fără suris, învinsă de propriile slăbiciuni omenești.

Dar, să vorbim și despre învingători. Echipa militară a cîștigat pentru că a **avut un plus de decizie și nu a dorit nici o secundă să piardă ocazia de a cîștiga pentru a noua oară Cupa României. Pentru asta, toate felicitările noastre. Trebuie spus că de mîine chiar, Steaua trebuie să-și construiască o altă echipă.** Cu masivitatea și cu osteneala de care dă dovadă nu știm ce loc va putea ocupa la toamnă cînd se numără bobocii. A crea un **team** nou e o treabă delicată și îndelungată. Cel puțin ar trebui început ceva pentru că de mult se ezită și iată...

Și-acum despre suporteri...

Am asistat după meci și înaintea premierilor la un act care în aparență pare plin de dragoste pentru fotbal: deposedarea jucătorilor de tricourile în care au asudat pentru cucerirea prețiosului trofeu. Înțeleg că e omenește să pui în cui ceva ce aparține lui Sătmăreanu sau Dumitru Nicolae, așta se întîmplă și în alte locuri, dar...

Milioane de telespectatori au fost **siliți** să vadă o penibilă corrida de-a lungul și de-a latul terenului pentru vînarea unei bucăți de pînză umezită. Asta n-ar fi nimic, dar înmînarea Cupei era gata, gata să aibă loc într-o ținută deplorabilă a învingătorilor. Nu sînt un sfios și cred despre corpul omenesc că, gol, este unul dintre cele mai frumoase lucruri create de Dumnezeu, dar...

Pentru ce e nevoie să se lupte ca pe front în mijlocul unui stadion, pentru ce este nevoie să asistăm la meciuri de box ad hoc între paza arenei (destul de slabă, fie vorba între noi) și niște fanatici care nu înțeleg că și o partidă de fotbal e o ceremonie la care nu poți să apari în pielea goală! Ce-ar zice acești fansi, dacă jucătorii la rîndul lor, le-ar intra în case și le-ar smulge perdelele, cearșafurile și vestmintele numai pentru a pretexta că se omoară după ei?

Mai cu milă, dragii noștri, că tot lulnd unii de pe alții, cine știe ce ne mai este dat să vedem...

Aspect de la deschiderea festivă a finalelor

SUB PATRONAJUL REVISTEI „FOTBAL"

TURNEUL FINAL AL CAMPIONATULUI ŞCOLILOR PROFESIONALE

O COMPETIŢIE DE REAL SUCCES

Anticipînd parcă atmosfera festivă pe care aveam s-o trăim după amiază, la finala „Cupei României", deschiderea **TURNEULUI FINAL AL CAMPIONATULUI REPUBLICAN AL ECHIPELOR DIN ŞCOLILE PROFESIONALE** s-a transformat într-o splendidă sărbătoare a fotbalului şcolar, creînd o atmosferă cu adevărat festivă pe cele trei terenuri ale complexului „23 August".

Cele 16 echipe, calificate după întreceri dîrze în cadrul fazei anterioare (pe ministere) au luat parte mai întîi la o emoţionantă festivitate de deschidere.

Aliniaţi pentru a participa la ceremonia de deschidere, îmbrăcaţi în echipament sportiv exemplar, pătrunşi de importanţa momentului, emoţionaţi chiar, dar — în acelaşi timp — frămîntînd de nerăbdarea de a se lansa în întrecerea pentru cel de-al treilea titlu de echipă campioană, tinerii fotbalişti au prezentat duminică dimineaţa o imagine pregnantă a forţei de netăgăduit a fotbalului şcolar, a largilor sale perspective de dezvoltare, acum cînd anumite porţi, pînă nu de mult ferecate, i se deschid tentant şi stimulator.

Şi curînd după festivitatea deschiderii, arbitrii i-au chemat la întrecere pe terenurile de fotbal pe viitorii maiştri mineri, constructori de maşini, specialişti în agricultură, chimişti, siderurgişti.

Au fost, pînă acum, doar meciuri în serii. Spectaculoase, entuziaste, tinereşti. Şi, mai ales, promiţătoare ca nivel tehnic. Să sperăm că vor fi cel puţin la fel şi în continuare.

S-au calificat pentru seriile semi-finale :

Seria I : Gr. şcolar miner Baia Mare ; Gr. şcolar sider. Hunedoara ; Gr. şcolar petrol Moreni.

Seria a II-a : Şc. prof. chimie Ocna Mureş ; Gr. şcolar constr.-montaj Buc. ; Gr. şcolar forestier Tg. Jiu.

În aceste serii se joacă azi, mîine şi vineri.

Finalele (desemnarea locurilor I—VI) **vor avea loc simbătă.**

SERIA 1

VICTORIE NETA

Orădenii, prezentîndu-se la această finală cu numai trei titulari din echipa de bază, nu puteau face faţă unei echipe complete ca a băimărenilor. Aceştia din urmă au beneficiat şi de aportul talentatului jucător divizionar B Rednic, un fin tehnician, care în această partidă şi-a depus hotărît candidatura la titlul de golgeter. Orădenii au prezentat un lot cu posibilităţi tehnice reduse, excepţie făcînd doar Manole, Piştanilă şi excelentul Grui, care de fapt sînt şi singurii „supravieţuitori" ai vechii formaţii.

GRUPUL ŞCOLAR MINER BAIA MARE — GRUPUL ŞCOLAR COOPERATIST ORADEA 6—0 (2—0).

Au marcat : Petruşca, Pridya, Varga şi Rednic (3).

GRUPUL ŞCOLAR MINER B. MARE (antrenor : Grigore Noje) : Ziler — Dobranschi, Frîncu, Krompatzki, Mureşan — Loy, Iarovenco — Pridya (Varga), Mariaş, Rednic, Petruşca.

GRUPUL ŞCOLAR COOP. ORADEA (antrenor : Sigismund Hertz) : Manole — Ionaş, Ştef, Onică, Szegedi — Piştanilă, Pop — Mucea, Toth, Grui, Ciubotaru.

Arbitru : V. Micloş (Bucureşti).

ALTE REZULTATE :

GRUPUL ŞCOLAR CONSTRUCŢII TG. JIU — GRUPUL ŞCOLAR MINER BAIA MARE 0—2 (0—1).

A marcat : Varga (2).

CENTRUL ŞC. COOP. ORADEA — GR. ŞC. CONSTR. TG. JIU 0—9 (0—4).

Au marcat : Zlătaru (5), Crăciun (4).

SERIA A 2-a

BUTURUGA MICA...

Fluierul arbitrului cheamă la centrul terenului două echipe cu aspect fizic total diferit : cei din Nucet micuţi, slăbuţi, iar cei de la Constanţa cu alură de atleţi. Echipa din Nucet părea o victimă sigură şi facilă în faţa constănţenilor. Primele minute aparţin într-adevăr constănţenilor care par a fi venit cu lecţia bine învăţată. Notăm tendinţa de organizare a jocului, gîndire tactică şi prima mare ocazie ratată de constănţeni. Şi probabil că meciul ar fi decurs în această notă dacă cei din Nucet nu le-ar fi opus o tactică adecvată posibilităţilor lor fizice — tactica om la om. La nucetenii, sarcinile de percuţie au revenit minusculelor aripi, foarte abile în păcălirea masivilor fundaşi constănţeni. O astfel de pătrundere, finalizată de Manciu, le-a asigurat victoria într-o partidă viu disputată.

ŞCOALA PROF. S.N. CONSTANŢA — ŞCOALA PROF. AGRICOLĂ NUCET 0—1 (0—0)

A marcat : Manciu.

ŞC. PROF. S. N. CONSTANŢA (antrenori : C. Boiescu şi St. Burtoi) : Nae — Rusu, Zotescu, Răducanu, Codin — Babu, Cherim — Ionescu, Slavu, Fotescu (Ghiţă), Goşa.

ŞC. PROF. AGR. NUCET (antrenor : Alex. Predoiu) : Ispas — Ilie, Mărgărit, Stamate, Florea — Mateescu, Manciu — Ifrim, Stanca, Manolache, Ionaşcu.

ARBITRU : H. Bezen (Bucureşti).

ALTE REZULTATE :

GRUPUL ŞCOLAR SIDERURGIC HUNEDOARA — ŞC. PROF. S. N. CONSTANŢA 1—0 (1—0).

A marcat : Diaconu.

ŞC. PROF. AGR. NUCET — GR. ŞC. SID. HUNEDOARA 0—1 (0—0).

A marcat : I. Constantin.

SERIA A 3-a

JOC DE BUN NIVEL TEHNIC

Partida dintre echipele şcolilor profesionale Comerţ Interior „N. Kreţulescu" Bucureşti şi Petrol Chimie Moreni ne-a arătat un joc de bun nivel tehnic şi cu frumoase valenţe de ordin tactic, mai accentuat la elevii petrolişti. Proaspătul introdus Pelmuş, printr-un şut bine plasat, deschide scorul în min. 32 pentru şcoala din Moreni. Numai intervenţiile inspirate ale portarului bucureştean Georgescu au limitat numărul golurilor ce puteau fi primite de echipa Comerţului Interior, anul trecut fruntaşă a competiţiei. În min. 55, Dobre înscrie al doilea punct pentru echipa din Moreni.

De la învingători s-au remarcat : Voiculescu, Iliescu, Drăguţescu, Boroş, Dobre şi Pelmuş. Iar de la învinşi au jucat bine : Georgescu, Lazăr, Poenaru, Necula şi Constantinescu.

GRUPUL ŞCOLAR COMERCIAL N. KREŢULESCU — GRUPUL ŞCOLAR PETROL MORENI 0—2 (0—1).

Au marcat : Pelmuş şi Dobre.

COMERŢ (antrenor : prof. I. Cosma) : Georgescu — Androne (Cojocaru), Lazăr, Poenaru, Călin (Badea) — Butunoiu, Bizubac — Constantinescu, Radu, Necula, Ţereanu.

PETROL-CHIMIE (antrenor: prof. C. Cotei) : Drăguţescu — Voiculescu, Iliescu, Georgescu, Antonică — Mareş, Neagu — Boroş, Constantin (min. 30 Pelmuş), Dobre, Rotaru (min. 46 Vlăşceanu).

Arbitru : Sorin Rădulescu (Bucureşti).

ALTE REZULTATE :

ŞCOALA PROFESIONALĂ „NICOVALA" SIGHIŞOARA — GRUPUL ŞCOLAR COMERCIAL „N. KREŢULESCU" BUCUREŞTI 2—2 (1—1).

Au marcat : Puiu şi Vlad, respectiv Poenaru şi Constantinescu.

GR. ŞC. PETROL MORENI — ŞC. PROF. NICOVALA SIGHIŞOARA 4—0 (0—0).

Au marcat : Dobre (3), Iliescu.

SERIA A 4-a

VITEZA NU CONFERA ŞI EFICACITATE

În seria a patra s-au întîlnit echipele şcolilor : **Auto Bucureşti** (antrenor : prof. Tufan) şi **Chimia Ocna Mureş** (antrenor : prof. Augustin Drăguţ). Ele au început jocul cu tot elanul, imprimînd viteză acţiunilor care, poate tocmai din această cauză, au înregistrat minusuri la capitolul precizia paselor şi a şuturilor pe poartă. Dezlănţuiţi în atac, bucureştenii înscriu chiar în minutul 3 prin **Mihalache**, care driblează şi pe portar. Dar, chimiştii mureşeni îşi revin, pun stăpînire pe joc şi în min. 5, **Frăsinaru** aduce egalarea, printr-un şut din unghi dificil. Pînă la sfîrşitul celor 80 de minute de joc, cu toată risipa de energie a ambelor echipe, nu mai „cade", însă, nici un gol, deşi fiecare din ele domină autoritar cîte o repriză. S-au remarcat : Sanislav, Oiteanu şi Iclozan (de la Ocna Mureş), Mihalache, Voicu, Nicolaie (de la Auto Bucureşti).

ŞC. PROF. AUTO BUCUREŞTI — ŞC. PROF. CHIMIA OCNA MUREŞ 1—1 (1—1).

Au marcat : Mihalache şi Frăsinaru.

AUTO BUC. : Nicolaie — Stan, Voicu, Panţă, Pîrvu — Cicireagă, Ştefănescu — Badea, Rotaru, Mihalache, Gh. Stancu (min. 46 Alionte).

CHIMIA OCNA MUREŞ : Netea — Dragu, Oiteanu, Crişan, Iclozan — Sanislav, Osz — Cişmaş, Frăsinaru, Kromberger, Spaniol (min. 50 Ciucă).

Arbitru : N. Răileanu (Bucureşti).

ALTE REZULTATE :

ŞCOALA PROF. M.I.A. ROMAN — ŞC. PROF. AUTO BUCUREŞTI 1—1 (1—0).

Au marcat : Chiriţă şi respectiv Mihalache.

ŞC. PROF. CHIMIA OCNA MUREŞULUI — ŞC. PROF. M.I.A. ROMAN 1—0 (1—0).

A marcat : Frăsinaru.

SERIA A 5-a

DUEL INEGAL

Două echipe cu tradiţie în fotbalul şcolar profesional au disputat primul lor meci din actualul campionat republican, într-un ritm sprinten, dezinvolt, într-o atmosferă disciplinată, la un nivel spectacular acceptabil. Cu numai 10 oameni în teren (!) echipa Şcolii profesionale Căi Ferate a fost constrînsă să suporte presiunea aproape continuă a partenerei, ripostînd numai prin contraatacuri. Trei dintre ele le-au adus satisfacţia golurilor, dar în ciuda valorilor individuale superioare (o menţiune pentru Iagăr, Ţăranu şi Fildiroiu), inferioritatea numerică s-a răzbunat. Găsind resurse să se desprindă mereu cu un gol (evoluţia scorului : 1—0 ; 1—1 ; 1—2 ; 2—2 ; 2—3 ; 3—3 şi 4—3), viitorii feroviari au cedat pînă în final la diferenţă minimă, în faţa unei formaţii calme, omogene şi cu doi atacanţi centrali deosebit de dotaţi : **Simescu şi Mandache.**

GRUPUL ŞCOLAR CONSTRUCŢII MONTAJ BUCUREŞTI — ŞCOALA PROFESIONALĂ CĂI FERATE BUCUREŞTI 4—3 (1—0).

Au marcat : Grigore (2) şi Stan (2), respectiv Fildiroiu (2) şi Matei.

GRUPUL ŞCOLAR CONSTRUCŢII MONTAJ (antrenor prof. M. Popescu) : Dinu — Nedelcu, Dincă, Manciu (Anton), Stan — Gheorghe, Badea — Grigore, Mandache (Costache), Simescu, Savu.

ŞCOALA PROFESIONALĂ CĂI FERATE (antrenor : prof. Gh. Donciu) : Dumitrescu — Ţăranu, Iagăr, Lazăr, Lăzărescu — Matei, Apostol — Fildiroiu, Damian, Iordan.

ARBITRU : Ştefan Lazăr (Bucureşti).

ALTE REZULTATE :

GRUPUL ŞCOLAR „I. RANGHEŢ" BUCUREŞTI — GRUPUL ŞCOLAR CONSTRUCŢII MONTAJ BUCUREŞTI 0—3 (0—2).

Au marcat : Stan (2) şi Simescu.

ŞC. PROF. C. F. BUC. — GR. ŞC. „I. RANGHEŢ" BUC. 0—3 (0—1).

Au marcat : A. Vasile, Dudea şi Pascu.

SERIA A 6-a

JOC ECHILIBRAT

Marcaţi vizibil de importanţa jocului, tinerii fotbalişti ai celor două echipe au început partida cu oarecare reţinere şi timiditate, influenţînd uşor calitatea fazelor. Cei ce au reuşit să se dezbare mai rapid de acest trac, au fost elevii din Tg. Jiu care au deschis scorul în min. 10 prin **Birzu.** Treptat, timişorenii echilibrează jocul reuşind egalarea, 11 minute mai tîrziu, prin **Oprişan.** După pauză, jucătorii din Tg. Jiu s-au dovedit mai combinativi, realizînd încă două goluri în tot atîtea minute, respectiv 70 şi 71 (ultimul din 11 m). Riposta timişorenilor este destul de palidă, neputînd egala situaţia cu tot golul înscris de ei între timp.

GRUPUL ŞCOLAR FORESTIER TG. JIU — GRUPUL ŞCOLAR UCECOM TIMIŞOARA 3—2 (1—1).

Au marcat : Birzu (2), Gorgoi (din lovitură de la 11 m), respectiv Oprişan şi Burjan.

GR. ŞC. FORESTIER TG. JIU (antrenor : prof. Marcel Oproiu) : Gegiu — Preda, Gorgoi, Ioniţă, Bălan — Gehl, Şerban — Bălăţeanu, Udrişte, Birzu (min. 70 Mitri), Zavedri.

GR. ŞC. UCECOM TIMIŞOARA (antrenor : Martin Filip) : Binişan — Udică, Cozubaş, Burjan, Marin — Neşin, Rădulescu — Oprişan, Iliescu, Mitru, Lăutaru.

ARBITRU : Ştefan Constantinescu (Bucureşti).

ALTE REZULTATE :

ŞCOALA PROFESIONALĂ PITEŞTI — GRUPUL ŞCOLAR FORESTIER TG. JIU 0—3 (prin contestaţie).

Au marcat : Stănescu şi Ungureanu.

GR. ŞC. UCECOM TIM. — ŞC. PROF. PITEŞTI 2—2 (1—1).

Au marcat : Iliescu, Bocheru, respectiv Pătru, Popescu.

ASPECTE...

● Ne apropiem de terenul cu zgură. Ne atrage dinamismul întrecerii, duelul „galeriilor" şi ecourile despre oscilaţiile pasionante de scor. Joacă **„Construcţii-montaj"** cu **„Căile ferate".** Surpriză însă : feroviarii sînt numai zece în teren. Aflăm că profesorul lor a intrat numai cu zece oameni, pentru că 4 jucători, înscrişi pe listă, sînt plecaţi cu echipa de juniori a Rapidului la un turneu în străinătate. Pentru a-i putea folosi la întoarcere pe toţi patru, prof. Donciu a preferat să joace un meci în 10 ! Ciudată hotărîre. Şi — mai ales — ineficientă. Pentru că Şcoala profesională căi ferate a pierdut meciul cu 3—4.

● Regulamentul competiţiei permite folosirea unui lot de **numai 14 jucători.** Extrem de redus, mai ales în condiţiile de desfăşurare a turneului final, în care unele echipe vor susţine un număr de **cinci meciuri în numai şapte zile.** Pentru acest efort, au voie — pornindu-se de la reguli de economie cu totul absurde — la **numai două rezerve de cîmp şi un portar !** fesorul Ion Popescu a acordat atenţia cuvenită pregătirii echipei de fotbal a şcolii.

● În schimb, conducerea centrului şcolar cooperatist din Oradea nu s-a arătat prea înţelegătoare cu tinerii săi reprezentanţi sportivi. Din acest motiv, opt jucători care participaseră la zona pe minister de la Rm. Vîlcea (unde au cîştigat locul I) au absentat şi echipa nu şi-a putut apăra şansele.

● Două judeţe — nu de prima mărime în fotbalul nostru — sînt bine reprezentate în această competiţie a cadrelor de mîine : **Dîmboviţa** (două echipe : Şcoala agricolă din Nucet şi Grupul şcolar petrol din Moreni) şi **Gorj** (Grupul şcolar construcţii şi Grupul şcolar forestier, ambele din Tg. Jiu). Deci, frumoase perspective pentru fotbalul local.

● Meciurile de pînă acum s-au bucurat de arbitraje foarte bune, asigurate de arbitri bucureşteni, mulţi din loturile republicane.

● După cum se ştie, la încheierea competiţiei revista noastră oferă numeroase premii. Atribuirea lor se va face de către o comisie alcătuită din **Traian Predeţeanu,** inspector general în Ministerul Învăţămîntului, **Mihai Popa,** inspector M.I.C.M., antrenorul emerit **Coloman Braun Bogdan** din partea F.R.F. şi **Radu Urziceanu,** din partea revistei „Fotbal", cu consultarea profesorilor antrenori ai echipelor.

DIN SPUSE... DIN AUZITE

ANTRENORUL C. DRĂGUȘIN A DEMISIONAT, dar conducerea clubului i-a respins demisia.

„RAPID SE VA UITA NUMAI ÎN... GRĂDINA SA" (antrenorul **M. Bărbulescu**). Este vorba desigur de jucători. De altfel, sîmbăta trecută în meciul amical cu F.C. Argeș, giuleștenii au și folosit 6—7 tinere elemente „produse" proprii: **Mușat, Marin Stelian, Strat, Mitroi...**

O CURIOZITATE: antrenorul **C. Rădulescu**, care a dus pe C.F.R. Cluj în Divizia A, nu va mai putea fi conducătorul tehnic direct al acestei echipe, pentru că în Divizia A tehnicienii sînt angajați cu normă întreagă și în acest caz el ar trebui să renunțe la... medicină. Ceea ce nu va face. Dar, poate deveni directorul tehnic al echipei, avînd pe lîngă echipă doi antrenori, unul fiind probabil **Sepci**.

CE-I LIPSEȘTE CHELULUI... Nici nu s-au dezmetecit bine după lovitura de teatru de la Constanța și jucătorii Progresului și-au făcut bagajele și au plecat duminică într-un turneu în Suedia! De fapt, nici nu puteau evita această deplasare, oricît de prost a căzut ea. E vorba de un contract încheiat într-un timp cînd Progresul nici nu se gîndea la retrogradarea în Divizia B...

DELEANU LA DINAMO BUCUREȘTI? Terminîndu-și studiile — la **Institutul de Studii Economice din Iași** — internaționalul **Deleanu** a primit dezlegare din partea clubului **Politehnica**. Fundașul stinga al națională va semna pentru **Dinamo București**. L-am întîlnit duminică, la cabina noii sale echipe. Afectat de înfrîngere... ca și cum ar fi jucat, **Deleanu** ne-a declarat: **„Sper să realizez și cu noua mea echipă un sezon bun. Vreau să mulțumesc conducerii clubului Politehnica pentru excelentele condiții de pregătire ce mi le-a asigurat. Nu pot uita Iașul unde m-am consacrat. Nu pot uita că am ajuns la Politehnica în postura de junior, unul dintre mulții juniori care promiteau, și am plecat de-acolo internațional A. Obiectivele imediate; să corespund la Dinamo București, să-mi mențin locul în reprezentativă și... să mă aflu în avionul pentru Mexic".** Între **Dinamo** și **Politehnica** urmează să se efectueze un schimb de jucători.

C.F.R. CLUJ ÎȘI READUNĂ JUCĂTORII! Noua promovată

ROMULUS PETRESCU
(Crișul)

în Divizia A, C.F.R. Cluj, a și început să aibă grijă. I le creează lotul de jucători, pe care vrea să-l îmbunătățească. Și primul gînd al feroviarilor clujeni este să-și readucă fotbaliștii pe care i-a cedat în sezonul trecut; pe **Mazurachis** și pe **Petrescu**, mai întîi. Pentru primul se pare că nu vor întîmpina nici un refuz din partea Rapidului, fiind vorba de un jucător împrumutat.

ANTRENORUL COSMOC PRECIZEAZĂ. Printre participanții la ședința Comitetului federal, **Robert Cosmoc**, fost antrenor al **Farului**. El a ținut să precizeze că a primit propunerea conducerii clubului de a rămîne în cadrul centrului de copii și juniori de la **Farul**. Răspunsul a fost negativ. **Cosmoc** dorește să înceapă o nouă etapă de activitate profesională — înarmat și cu „învățămintele" din **„episodul Farul"** — la un alt club. Posibil la **Cluj** sau **Iași**... Sau în alt colectiv, asupra căruia se va fixa pînă la începerea noului sezon.

STAGIUNEA S-A ÎNCHEIAT...

FRĂMÎNTĂRILE CONTINUĂ

ÎN CULISE

AGENDĂ

O dată încheiată și „Cupa României", echipele fruntașe au intrat într-o scurtă perioadă de vacanță. În acest timp, și mai tîrziu, însă, unele echipe vor continua să joace.

O activitate intensă se va desfășura pe litoral. În cîteva numere precedente, am informat pe cititorii noștri despre proiectele **Farului Constanța**. Turneul echipei olandeze **GVAV Groningen** a început duminică la Constanța, a continuat marți la Brăila și se încheie joi la Medgidia.

Va urma apoi turneul echipei **Slovan Bratislava**, meritoasa cîștigătoare a „Cupei cupelor" 1968/69. Formația cehoslovacă va evolua la Constanța în două rînduri: o dată într-un amical cu **Farul** (3 iulie), a doua oară într-un turneu, alături de **Farul** și **Portul Constanța** (care înlocuiește pe Petrolul) și **selecționata Renaniei** (6—12 iulie). Este probabil ca Slovan să joace și la Cluj.

Echipa turcă **Altay Izmir** și-a contramandat turneul care trebuia să înceapă la 25 iunie în **București**, în compania Rapidului, și să continue apoi la **Petroșani**. De asemenea, o aminare a suferit și turneul echipei elene **Panscraikos Katherini**, care urma să joace la 26 iunie cu Farul. Fotbaliștii greci urmează să vină în septembrie.

În programul litoralului mai figurează: ● un joc **Praga — Constanța** (juniori) și **Varna — Constanța**, ambele în august ● partide în cadrul Jocurilor sportive ale Mării Negre între **Farul Constanța, Cernomoreț Odessa** și **Cerno More Varna**. Datele urmează să fie fixate.

Rapid București a fost invitat pentru data de 2 august în Berlinul occidental, cu prilejul jubileului de 50 de ani al clubului **Spandauer S. V.** Giuleștenii au acceptat invitația. Ei vor susține un singur meci.

Tratative avansate sînt în curs între **F.C. Argeș Pitești** și **Hapoel Ierusalim** pentru un turneu în țara noastră. În proiect figurează jocuri cu **Rapid București** (24 iulie), **F.C. Argeș Pitești, A.S.A. Tg. Mureș**.

ESTIVALĂ

INSTANTANEE...

AM AJUNS LA ULTIMA PAGINA...

Cînd la Constanța, arbitrul Comșa *fluiera pentru ultima oară în acel meci* (Farul—Progresul) *cei care țineau într-un fel sau altul de echipa* Progresul, *nu puteau și nici nu încercau probabil să alunge masca aceea de surescitare, de așteptare încordată, de scepticism, duelîndu-se greu cu nădejdea firavă. Portarul* Mîndru *fusese rezervă. Tensiunea lăuntrică îi pusese în brațe o minge de fotbal pe care o vîntura dintr-o mînă în alta, aruncînd-o din cînd în cînd, în sus, cu zvîcniri nervoase.*

L-am revăzut pe Mîndru *peste cîteva zile.*

— Spune, te rog, în seara retrogradării voastre, dumneata, Mîndru, cum ți-ai petrecut timpul?

— *Ne-am împrăștiat fiecare mohoriți, fără confidențe. Eu am plecat cu* Oaidă *și* Matelanu. *Noi trei, „bătrînii" echipei, ne-am purtat pașii pe o terasă la marginea mării, am stat unul în fața altuia cu o halbă de bere pe masă, ne-am uitat peste umărul celuilalt și am tăcut tot timpul.*

— Și acum?

— *Ne facem antrenamentul obișnuit în vederea unui turneu în străinătate (n.n. — la ora aceasta echipa* Progresul *execută un turneu de jocuri în* Suedia).

— Și după aceea?

— *După aceea, nu știu ce va mai fi. Dacă echipa va recurge în continuare la serviciile mele, voi continua să joc. Dacă nu, voi abandona fotbalul dar nu și mediul sportiv. Mă atrage ocupația de antrenor, posibilitatea de a deveni arbitru. Îmi dă, bineînțeles ghes și profesiunea mea de inginer zootehnist. E ceva nebulos înaintea mea și nu pot face deocamdată declarații precise. Am 34 de ani, sînt cel mai vîrstnic portar al diviziei A și am intrat, îmi dau seama, sub conul de umbră al unui mare semn de întrebare.*

SASU LA C.F.R. CLUJ?

L-am întîlnit pe atacantul constănțean mai abătut ca oricînd. Cauzele acestei stări de fapte n-au fost greu de aflat. Ele sînt legate de jocul ultimei etape din campionatul care s-a scurs. A fost suficientă o singură ratare de la patru metri în meciul cu Progresul, *ca un întreg „arsenal" de apostrofări să-l acuze de necinste.*

„Cred că este firesc să ratezi uneori. Se întîmplă și la jucători de renume mondial. Am fost acuzat pe nedrept. O declar cu toată sinceritatea. Am fost atît de mustruluit de către colegii de echipă și de conducerea clubului încît mi-ar fi foarte greu să mai pot juca în continuare la Farul. Deși în meciul cu pricina fiecare echipier din atac a ratat, eu am fost găsit „țapul ispășitor" și ca atare am fost sancționat.

MIRCEA SASU
(Farul)

Dacă aș fi avut intenții necurate n-aș fi ales calea cea mai scurtă spre poarta apărată de Manta și aș fi găsit suficiente soluții ca să o pot evita. La faza cu pricina mi s-a blocat piciorul din cauza unei întinderi musculare contractată în săptămîna premergătoare meciului cu Progresul.

În urma acestor dese discuții și bănuieli care planează asupra mea, sînt hotărît să părăsesc orașul de pe malul mării. Am adresat conducerii clubului o cerere prin care solicit dezlegarea. Rămîne de văzut dacă o voi obține.

Intențiile mele se îndreaptă către orașul de pe malul Someșului. Spre echipa C.F.R. CLUJ, unde sper să activez în campionatul viitor".

ALECU DIN NOU LA IAȘI

Vi-l mai amintiți pe Alecu, *jucătorul* Steagului roșu Brașov? *Anul trecut, exact în vremea transferărilor, halful mult apreciat, chiar în acel an în care echipa sa părăsea prima divizie a țării, plecase la* Iași. *Ieșenii l-au primit cu brațele deschise dar* Alecu *n-a obținut dezlegarea clubului său, așa că a fost nevoit să se reîntoarcă la Brașov și să joace pînă ce* Steagul roșu, *cu vreo trei etape înainte de încheierea campionatului, se detașase decisiv de principala sa urmăritoare,* Politehnica Galați. *Și a plecat din nou la* Iași.

Deunăzi, l-am întîlnit împreună cu un grup de jucători ieșeni.

— Așadar, tot spre Moldova cu gîndul?

— *Ce pot face? Trebuia să-mi susțin examenul de bacalaureat și, mai ales, trebuie să mă pregătesc pentru a intra la facultate...*

— Vei juca în campionatul viitor la Politehnica?

— *Numai dacă intru la facultate. Altfel* Steagul roșu *nu-mi va da dezlegare și în consecință voi rămîne cel puțin încă un an la echipa care m-a consacrat...*

Iată-l deci pe Alecu *din nou în Copou. Dornic să joace la* Politehnica. *De astă dată, depinde numai de el!*

JIUL ARE NEVOIE DE ÎNTĂRIRI

După finala Cupei, cîteva minute cu Ozon.

— Titus, se aude că vrei să pleci de la Jiul...

— *Nu sînt decis. Adevărul este însă că mi s-a făcut dor de casă, de familie și că — mai devreme sau mai tîrziu — voi reveni în București.*

— Ce face Jiul în aceste zile?

— *Ne pregătim plecarea la mare. Vacanța noastră durează pînă la 14 iulie, cînd ne vom reîntîlni pentru reînceperea pregătirilor.*

— Ai noutăți pentru viitorul campionat?

— *Mă preocupă întărirea lotului. Ne trebuie cel puțin 5-6 jucători. Am și văzut cîțiva băieți buni, de la Divizia B, dar ne izbim de opreliștile regulamentului de transferări care ne împiedică să luăm jucători de la categoriile inferioare, fără dezlegare.*

— Nu dai nume concrete?

— *Singurul nume pe care-l pot da, deocamdată, este al lui* Ion Constantin, *de la echipa de tineret-rezerve a lui Dinamo București. Ducem tratative în acest sens și sperăm să-i dăm astfel acestui jucător posibilitatea de a juca, în fine, în prima categorie. O merită.*

VACANȚĂ SCURTĂ!

Prima zi de vacanță, pentru toate echipele de A a fost luni. Dar, odată cu ea... au început pregătirile pentru noul sezon. La sediile cluburilor, în afara agitațiilor pentru transferări — (numai în pielea președinților de cluburi sau a șefilor de secții să nu fii; pentru ei, săptămînile care urmează sînt cu adevărat la înaltă temperatură!), se pun la punct amănuntele programelor de antrenament. Iată spicuiri dintr-un imaginar grafic al reluării activității:

U.T.A.: reunirea la Arad a tuturor jucătorilor în ziua de 17 iulie; control medical complex al întregului lot; continuarea vacanței la Moneasa, unde sînt programate primele antrenamente ale noului sezon. În jurul datei de 1 august, revenirea la Arad. Intențiile conducerii echipei arădene cuprind și turnee peste hotare, atît de utile pentru „rodarea" noii campioane în vederea dificilei competiții în care debutează, **„Cupa campionilor europeni".**

DINAMO BUCUREȘTI: reîntîlnirea — fixată pentru 14 iulie. Primele antrenamente, la **Predeal.** Apoi revenirea la **București.** Printre proiectele planului de pregătire figurează și un turneu în **Turcia,** ca urmare a invitației clubului **Fenerbahce.**

STEAUA. Deținătoarea cupei a fixat startul pregătirilor pentru **15 iulie, la București.** Apoi se va pleca probabil la **Brașov,** acolo unde s-au efectuat multe perioade reușite de antrenament. Pînă la prima etapă de campionat se preconizează un turneu peste hotare.

UNIVERSITATEA CLUJ. Jucătorii rămîn în **Cluj** pînă la data de **28 iunie,** cînd se încheie sesiunea de examene. Apoi ei se vor îndrepta spre **Băile Felix,** unde vor petrece o vacanță de circa 10 zile. În ziua de 12 iulie, **„U" Cluj** va juca cu **Slovan Bratislava** la Cluj, apoi va face un turneu la **Bistrița** și în alte orașe din nordul **Transilvaniei.** Pregătirile vor continua prin participarea la un turneu cu mai multe echipe studențești, care va avea loc la Iași.

CONFIDENȚE... CONFIDENȚE... CONFIDENȚE...

● **Golgeterul echipei C.S.M. Sibiu, Schwartz, va lua, probabil, drumul Văii Jiului. Tratativele cu el se află într-o fază destul de avansată. Mai este posibilă și transferarea portarului Moritz de la Minerul Baia Mare. Acum cîteva zile a primit, la cerere, dezlegarea portarul Zamfir, urmînd să aleagă pentru activitatea sezonului viitor — după cum se zvonește — între cluburile Farul și Petrolul. Între timp, clubul Jiul încearcă rezolvarea funcției de antrenor secund în persoana profesorului de educație fizică, Gh. Dragomir, fost jucător la Dinamo București.**

● **După o absență de doi ani din Capitală, proiectele de viitor ale lui Raksi iau o direcție precisă: din nou acasă, la București, unde se află familia sa. Rămîne însă de văzut la care din cluburile bucureștene își va găsi loc.**

● **Printre fotbaliștii — încă în activitate — care vor să îmbrățișeze funcția de antrenor, se află și Tilvescu și Alex. Constantinescu. I-am întîlnit, zilele trecute, pe culoarele Institutului de Educație Fizică și Sport unde se vor afla în curînd față-n față cu un redutabil adversar: conferențiarul N. Roșculeț. Rămîne de văzut dacă acești doi conștiincioși fotbaliști vor reuși să treacă hopul... Le urăm succes!**

● **În turneul din Suedia au făcut deplasarea toți jucătorii Progresului, mai puțin Mîndoiu. Să nu se creadă că el este cumva accidentat. Mîndoiu a fost lăsat intenționat acasă, fiind considerat, de către conducerea clubului, ca prim vinovat al înfrîngerii bancarilor din ultima etapă, la meciul cu Farul. Oare, Mîndoiu este unicul vinovat al retrogradării echipei Progresul? Credem că nu!**

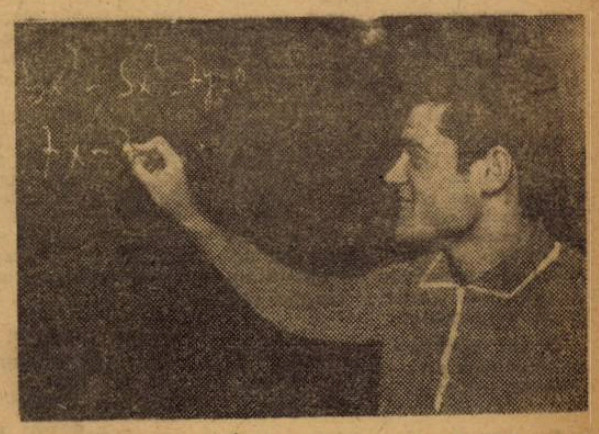

Sălceanu n-a trăit numai emoțiile finalei cupei ci și pe acelea ale examenelor. Iată-l pe dinamovist în dispută cu... problemele de matematică și nu cu apărarea echipei Steaua.

Suciu — unul dintre eroii finalei — parînd lovitura de pedeapsă executată de Dumitrache

Foto : P. COZIA

PENTRU A 9-a OARĂ STEAUA A CÎȘTIGAT „CUPA ROMÂNIEI"

Fără îndoială că finalul de sezon și-a pus amprenta pe... finala Cupei României. Totuși, în ciuda acestui fapt, ultimul act al întrecerii a atins un nivel tehnic ridicat, a avut o factură tehnică certă și o alură spectaculară care au satisfăcut pe cei peste 40.000 de spectatori, în general prin ritm, abundența de faze la poartă, numeroasele momente așa-zis psihologice, prin duelul tactic vădit dintre echipe. Dacă sub aspectul angajamentului fizic și al cursivității jocului, meciul a avut poate unele perioade de scădere, în schimb din punctul de vedere al convingerii fiecărei echipe de a-și pune în valoare armele tactice, el a mulțumit din plin. Accentuăm asupra acestei laturi a finalei pentru că ea scoate în evidență maturitatea acestor două formații, pe drept cuvînt socotite printre cele mai valoroase.

Pe scurt, finala 1968/69 a asigurat un spectacol demn de o încheiere de stagiune fotbalistică.

Meritele revin în egală măsură învingătorilor și învinșilor, aflați — repetăm — la sfîrșitul celui mai încărcat sezon din activitatea fotbalului românesc, atît pe plan intern, cît și internațional. Din acest punct de vedere trebuie să subliniem că a fost corolarul unei suite de reușite la capitolul rezistență a echipelor noastre, care au demonstrat că sînt capabile să răspundă duritățli și cerințelor actualelor legi competiționale ale fotbalului.

STEAUA BUCUREȘTI — DINAMO BUCUREȘTI 2—1 (1—0)

AU MARCAT : Voinea (min. 43), Dumitrache (min. 50), Voinea (min. 53).

STADIONUL „23 AUGUST", teren bun, timp frumos, spectatori 40 000.

STEAUA : Suciu 9, Sătmăreanu 8, D. Nicolae 8, Hălmăgeanu 8, Vigu 6 — Dumitriu III 8, Negrea 8 — Pantea 8 (min. 88: Soo), Tătaru 7, Voinea 8 Creiniceanu 7.

DINAMO : Coman 6 (min. 46: Datcu 7) — Popa 7, Boc 9, Dinu 7, Ștefan 6 — Ghergheli 7, Stoenescu 6 — Pîrcălab 7 (min. 50 : Sălceanu 5), Nunweiller VI 6, Dumitrache 7, Lucescu 8.

ARBITRU : Aurel Bentu (București) 8.

CEI 19 „CUPMENI"

Echipa Steaua are la activ acum nouă victorii în Cupă, ceea ce reprezintă un record în materie, pentru că formația imediat următoare, C.F.R. București, a rămas la 7.

În ediția recent încheiată (a 32-a) și la care au participat 2634 de echipe din întreaga țară, Steaua a folosit — subliniem, în jocurile de cupă — un număr de 19 jucători, în diferite formule de formație :

PORTARI : **Vasile SUCIU** — 27 ani, de două ori internațional A ; **Marin ANDREI** — 29 ani, de 4 ori internațional A.

FUNDAȘI LATERALI : **Ludovic SATMĂREANU** — 25 ani, 12 ori internațional A ; **Gheorghe CRISTACHE** — 18 ani, internațional junior ; **Iosif VIGU** — 23 ani, internațional la tineret.

FUNDAȘI CENTRALI : **Dumitru NICOLAE** — 26 ani, 8 ori internațional A ; **Bujor HĂLMĂGEANU** — 28 ani, 14 ori internațional A.

MIJLOCAȘI : **Dumitru DUMITRIU** — 24 ani, odată internațional A ; **Emerich JENEI** — 32 ani, 12 ori internațional A ; **Vasile NEGREA** — 27 ani ; **Dumitru POPESCU** — 27 ani, 7 ori internațional A ; **Costică ȘTEFĂNESCU** — 18 ani, internațional junior.

ÎNAINTAȘI : **Nicolae PANTEA** — 23 ani, internațional la tineret ; **Gheorghe CONSTANTIN** — 36 ani, 39 ori internațional A ; **Gheorghe TĂTARU** — 21 ani, internațional junior și tineret ; **Florea VOINEA** — 28 ani, 2 ori internațional A ; **Vasile ȘOO** — 27 ani, odată internațional A ; **Carol CREINICEANU** — 30 ani, 13 ori internațional A ; **Dumitru MANEA** — 21 ani, internațional junior.

În campionat, în afara jucătorilor de mai sus, Steaua a mai întrebuințat pe : **Dumitru COJOCARU** — 20 ani, internațional junior, și **Radu ROTARU** — 24 ani, fundași ; **Anghel IORDĂNESCU** — 19 ani, internațional junior și **Sorin AVRAM** — 26 ani, 12 ori internațional A, înaintași.

ANTRENORII ECHIPEI : **Ștefan COVACI** și **Ștefan ONISIE.**

PALMARESUL ÎN CUPA AL STELEI : cîștigătoare în edițiile 1948/49, 1950, 1951, 1952 și 1955 (sub numele de C.C.A.), 1961/62, 1965/66, 1966/67, și 1968/69.

Steaua, recunoscută ca specialistă a jocurilor de cupă, a adăugat încă un galon la tradiție, obținînd al 9-lea triumf în „competiția K.O.", (deci și dreptul de a juca în „Cupa cupelor" — pentru a patra oară), performanță care dă o și mai mare strălucire impresionantului său palmares. Confirmînd crescendo-ul său din finalul sezonului, care a transformat-o dintr-o resemnată echipă de mijlocul clasamentului într-o formație care a regretat titlul, Steaua a apărut și în finala Cupei ca beneficiară a acestui reviriment deosebit. Pentru că **elementul determinant al victoriei, meritate, asupra eternei sale rivale, a fost duminică tocmai prospețimea, vigoarea cu care a abordat meciul-cheie și care i-a permis să-și impună jocul mai bine organizat în toate compartimentele și mai decis în fața porții, mai ales să depășească momentele de dificultate.** În principal, „armele" reușitei sale le-au reprezentat :

- **un echilibru constant între compartimente** și, implicit, un randament unitar al acestora, **o elasticitate mereu prezentă în joc ;**
- **o mai mare varietate a mijloacelor tactice,** plecînd de la o aplicare judicioasă a presingului, continuînd cu replica și dublarea în ambele faze ale jocului și terminînd cu ingenioasele manevre ale celor două vîrfuri, **Voinea și Tătaru,** cu roluri schimbate față de obișnuit (ultimul ca un cui înfipt în apărarea dinamovistă ;
- **spiritul colectiv mai pronunțat,** astfel încît **toate rezolvările s-au bazat pe combinații, nu pe eforturi individuale,** ceea ce a dus la o rațională distribuire a efortului ;
- **luciditate și promptitudine în fazele de poartă.**

De fapt, subliniind aceste calități ale învingătorilor nu facem altceva decît să marcăm diferența dintre cele două finaliste, **diferență care a decis în bună măsură rezultatul final,** adăugînd însă și momentul psihologic din min. 53 (ratarea penaltiului de către Dumitrache la scorul de 1—1), care ar fi putut da altă turnură meciului. Dar, ca și Rapid anul trecut în finala pierdută cu... Dinamo București, echipa din Șos. Ștefan cel Mare a adăugat la scăderile sale și această ratare, poate fatală...

Deși dinamoviștii n-au etalat posibilitățile lor fizice și ca organizare a jocului pe care le cunoaștem, totuși, replica lor a fost permanentă, ceea ce a făcut ca **echilibrul să nu se strice și interesul tribunelor să rămînă intact.** Pentru că în cîmp, la mijlocul terenului Dinamo n-a fost cu nimic inferioară. Poate că circulația balonului n-a avut cursivitatea obișnuită. Dar, **acolo unde a apărut mai pregnantă diferența dintre echipe a fost modul cum au fost finalizate acțiunile de atac.** De o parte **EFORT COLECTIV (Steaua),** de cealaltă **ACCENT PE ACȚIUNI INDIVIDUALE (Dinamo).** Atacul dinamovist n-a mai funcționat cu spontaneitatea, inventivitatea și cursivitatea colectivă din multe meciuri de campionat. Aici trebuie căutată, poate, și explicația ratării cîtorva ocazii bune de gol.

Peste rezultatul în sine al finalei, considerăm că se situează concluziile pe care ea le oferă celor două echipe. **Pentru Steaua succesul din finală nu trebuie să însemne o încîntare, ci un stimulent.** A arătat **caracteristici de joc modern** care trebuie cultivate cu convingere și seriozitate pentru **a se transforma** în ceva permanent, **într-un stil propriu.** Iar **pentru Dinamo, eșecul să reprezinte un motiv de ambiție spre a-și regăsi stilul cu care se impusese,** perfecționîndu-l însă **printr-o echilibrare valorică între jucători** și, implicit, între compartimente.

Aceasta să fie lecția finalei.

Petre GAȚU
Eftimie IONESCU

1. ARIEȘUL C. Turzii	4—2	Andrei (Suciu)	Sătmăreanu	D. Nicolae	Hălmăgeanu	Vigu	Negrea	Dumitriu	Pantea (Creiniceanu)	Tătaru	Voin
2. MINERUL Anina	2—1	Suciu	Sătmăreanu	D. Nicolae	Hălmăgeanu	Vigu	Negrea	Dumitriu (Constantin)	Pantea	Tătaru	Voi
3. RAPID București	3—1	Suciu	Sătmăreanu	D. Nicolae	Hălmăgeanu (Negrea)	Vigu	Jenei	Dumitriu	Pantea	Soo (Tătaru)	V
4. FARUL Constanța	2—1	Andrei	Sătmăreanu	Jenei (Negrea)	D. Nicolae	Vigu	Dumitriu	D. Popescu (Ștefănescu)	Pantea	Tătaru	Voinea
5. FARUL Constanța	5—2	Andrei	Cristache	D. Nicolae	Hălmăgeanu	Vigu	Ștefănescu	Dumitriu	Pantea	Tătaru (Negrea)	V
6. DINAMO București	2—1	Suciu	Sătmăreanu	D. Nicolae	Hălmăgeanu	Vigu	Dumitriu	Negrea	Pantea (Soo)	Tătaru	

NE VORBESC DOI FINALIȘTI '64 ...

La finala de duminică au participat cît ost și eroii principali ai celei din ediția 19 —3 : Datcu, Ștefan, Nunweiller VI, Pîrcălab Voinea și Creiniceanu.

Doi dintre ei, **Creiniceanu și Nunweiller** impresiile lor după jocul de duminică. Iată-le :

...NE-AM REAMINTIT

Fugărit ca un iepure de prea zeloșii săi admiratori, care i-au solicitat viteza și driblingul chiar mai mult decît în cursele efectuate pe partea lui Popa, tradiționalul său adversar, **Creiniceanu,** extrema renăscută ca pasărea Phoenix, a reușit cu greu să se „stabilizeze" lîngă reporter. Marcat evident de acest plus de efort (ca într-o adevărată prelungire a meciului), **Creiniceanu** ne-a spus :

„Am trăit, ca și acum cinci ani, aceleași emoții puternice ale unei finale dramatice care, pe noi, jucătorii, ne-a consumat nervos cît cinci meciuri la un loc ! Ba mai mult, atunci cînd Dumitrache s-a îndreptat spre mingea așezată la punctul de 11 metri, am retrăit, într-o fracțiune de secundă, destinul nemilos care, în anul 1964, ne-a suris la pauză, cu 2—1, pentru ca în final, să pierdem cu 3—5... Și atunci cînd mingea, în loc să poposească în poarta lui Suciu, a zburat afară din teren, miraculos respinsă de portarul nostru (ce unic și reconfortant tonic !) mi-am dat seama că victoria nu ne mai poate scăpa. Cred că, în acel moment, toți jucătorii de pe gazon și-au reamintit finala de anul trecut cînd tot un penalti, ratat de Neagu, a dat cîștig de cauză dinamoviștilor bucureșteni. Și istoria s-a repetat, dar roata norocului s-a oprit, acum, în dreptul echipei noastre. Să nu uităm, însă, că Steaua, dincolo de aceste momente grele ale egalării și penaltiului, a jucat mai decis, mai proaspăt, iar contraatacurile noastre au fost mai periculoase decît dominarea la mijlocul terenului a adversarilor noștri.

Victoria din Cupă este, după părerea mea, o răsplată meritată pentru jucătorii noștri, indiferent de generație, care s-au străduit din răsputeri să realizeze în acest final de sezon o comportare valoroasă". (p. sl.)

DOAR CU

Cînd Au sfîrșitu tii au L-am ajuns atunci cînd tribuna a dou lustrada scăr

— Îmi vii răgaz de cîte mez, să-mi a

Și s-a rep așteptat. A re nute și...

— Ratarea Dumitrache a plită pentru o a doua, g Pur și simplu zut cum am întîmplare. N toți, fără nic să-și spună săptămîni de cel puțin do miză, săptăm o concentrare nentă tensiur

Căuta să a firmație, fiin că nu-l vom

— Și ap stit, cu nui cescu și Dum cu portari ne un meci, cu versarei de a un portar cu mească un g fie capabil s aceea din mi sibil... Consi destul de ec cîștigat ei, Nu-mi vine s am ratat un p execute Dum lovit și trac tot potrivea vine o tradiți un 11 metri Cupa. Anul noi... Cupa fiecare dată, siguri, mai h

EVOLUȚIA PARTICIPĂRILOR

Competițiile de succes, cu răsunet în masa echipe mâniei și-a atras adeziunea unui număr de formații tat, ajungînd să atingă cifre de peste 3 000. Iată ev de-a lungul anilor, în cele 32 de ediții ale Cupei :

Ediția 1933/34 : 65 echipe ; 1934/35 : 110 echipe : 1936/37 : 146 echipe ; 1937/38 : 188 echipe ; 1938/39 : 122 echipe ; 1940/41 : 65 echipe ; 1941/42 : 69 echipe ; 1943/44 : 64 echipe ; 1947/48 : 133 echipe ; 1948/49 : 176 echipe ; 1951 : 431 echipe ; 1952 : 1 042 echipe ; 1953 : 1 839 echipe ; 1955 : 1 896 echipe ; 1956 : 2 359 echipe ; 1958/59 : 2 297 echipe ; 1959/60 : 2 378 echipe ; 1960/61 : 2 615 echipe ; 1962/63 : 2 795 echipe ; 1963/64 : 2 898 ec echipe ; 1965/66 : 3 580 echipe ; 1966/67 : 3 398 echipe ; 1968/69 : 2 634 echipe.

'69

jucători care au
, Dinamo-Steaua
uciu, D. Nicolae,

ne-au împărtășit

2 ATACANȚI

Bentu a fluierat
rtidei, dinamoviș-
git spre vestiare.
Radu Nunweiller
treptele de sub
e sprijinea de ba-

capul ! Dă-mi un
minute să mă cal-
gîndurile...
la dușuri. L-am
rut după 20 de mi-

naltiului de către
t o lovitură cum-
A urmat, imediat,
primit de Datcu.
m amețit. Ați vă-
t după aceea : la
cedat nervii. La
excepție. Trebuia
ntul aceste ultime
ordare, fiecare cu
meciuri grele, cu
care au necesitat
ntinuă, o perma-
sihică...
menteze fiecare a-
i oarecum teamă
lege.
recunoaștem cin-
oi atacanți — Lu-
he — și, mai ales,
ri, nu poți ciștiga
hipă de talia ad-
Nu-i admisibil ca
e Coman să pri-
așa stupid, să nu
rindă o minge ca
ul 43. Nu-i admi-
că partida a fost
rată. Așa cum au
eam... Ah, nu !
red, nici acum, că
lți. Nu trebuia să-l
che. Era și puțin
de arbitru care-i
gea... E clar, de-
a cei care ratează
finală, să piardă
cut Rapid, acum
să poposească, de
mîinile celor mai
ți. (L. D.)

N CUPĂ

mici. Cupa Ro-
a crescut trep-
ția participărilor

'36 : 138 echipe ;
echipe ; 1939/40 :
2/43 : 58 echipe ;
hipe ; 1950 : 198
80 echipe ; 1954 :
58 : 2 214 echipe;
echipe ; 1961/62 :
e ; 1964/65 : 4 129
68 : 3 400 echipe;

Manea
reiniceanu
niceanu
Creiniceanu
einiceanu
anu

SĂ DĂM CEZARULUI...

Că fotbalul nu este totdeauna drept, că el are adesea răsfățați și nedreptățiți, o știe oricine. Care jucător, care antrenor, care echipă poate spune că n-a avut dezamăgiri de pe urma capriciilor acestui joc, a rezultatului injust al vreunui meci, al vreunei competiții la care a luat parte ?

În fotbal, verdictul nu-l dă totdeauna valoarea, ci — de multe ori — jocul altor rezultate, imprevizibilul unui singur meci sau — și mai dramatic — al unui minut, al unei fracțiuni de secundă. De aceea, nici satisfacțiile sau insatisfacțiile fotbalului nu trebuie căutate numai într-un meci sau într-o competiție pierdută sau cîștigată ; satisfacțiile vin de la o suită de comportări, de la prestigiul pe care ți-l conferă o serie de evoluții, de la stima pe care ți-o cucerești treptat și constant.

Este ceea ce vrem să le reamintim azi jucătorilor de la **Dinamo București,** învinși la limită și-n ultima instanță, și în cupă și în campionat, și cărora **le strîngem cu căldură mîna la sfîrșitul acestui sezon fotbalistic,** în care valoarea lor și-a spus cuvîntul pe toate planurile.

Pe planul campionatului, mai întîi, competiție în care — deși extrem de solicitați ca efort fizic și nervos — au fost în luptă pentru titlu pînă la ultima etapă, fiind **echipa care a întreținut viu interesul pentru o Divizie A ce părea „adormită" cu mai bine de zece etape înainte de a se încheia efectiv.** Prezența dinamoviștilor pe podiumul fruntașilor, printre premiații competiției noastre interne supreme, este o nouă confirmare a valorii echipei lor, cu atît mai apreciabilă cu cît, an de an, Dinamo București se găsește cu regularitate în primele locuri ale ierarhiei interne.

În Cupă, Dinamo București a luptat în finală și a pierdut-o cum se știe : ratînd incredibil un penalti, prin... campionul golgeterilor, campionul eficacității !

Așa că Dinamo n-a cîștigat nici campionatul, nici Cupa.

Dar a luptat pentru vîrful piramidei în amîndouă competițiile ! Jucătorii săi, storși de un sezon intern și internațional, **care i-a absorbit pe ei mai mult decît pe componenții altor cluburi,** au acceptat sportiv și bărbătesc ambele bătălii pînă la capătul lor, pînă la ultimul lor act. Și au făcut-o, poate, nu de dragul unui trofeu în plus (vitrina lor are 5 cupe de campioni naționali și a adăpostit de 3 ori Cupa României !) ci **de dragul luptei sportive, al întrecerii corecte, al prestigiului unei echipe căreia îi place să se bată numai pentru înălțimi.**

Iată de ce îi felicităm acum, la sfîrșitul sezonului (la fel ca pe cîștigătorii campionatului, la fel ca pe noii deținători ai Cupei) și pe jucătorii lui Dinamo. Și îi asigurăm că pentru opinia publică, splendida Cupă oferită lor de **Comitetul Olimpic Român** are o valoare incomensurabilă. **Acest trofeu este omagiul pe care mișcarea noastră sportivă îl aduce echipei care a dus pe umerii săi greul sezonului internațional al echipei României, tocmai în anul cel mai bogat în succese,** în anul în care fotbalul românesc și-a croit calea spre atingerea unui vis de decenii, calificarea în turneul final al C.M.

Să dăm Cezarului ce-i al Cezarului.

Dumitrache, Dinu, Boc, Lucescu, Ghergheli, Radu Nunweiller, n-au cucerit în această primăvară pentru ei sau pentru clubul lor nici unul din cele două trofee naționale. Dar au cucerit unul simbolic pentru noi toți, pentru fotbalul românesc : perspectiva unui loc printre primele 16 echipe din lume.

Și dacă vom reuși să ne calificăm pentru Mexic le vom aminti în seara de 16 noiembrie că **turneul final al C.M. se dispută o dată la 4 ani, campionat și cupă în fiecare an...**

REP.

PREMIAȚII SEZONULUI

Campionii — textiliștii arădeni — felicitați de președintele F.R.F., tov. Mircea Angelescu

In pauza finalei „Cupei României", spectatorii prezenți pe Stadionul 23 August, ca și telespectatorii din întreaga țară, au fost martori ai unei festivități de premiere care a cuprins o suită de merituoși laureați.

Mai întîi s-au văzut emoțiile pe chipurile jucătorilor de la **U.T.A.** care, îmbrăcați în tricourile de campioni, au primit din partea tovarășului președinte al F.R.F. MIRCEA ANGELESCU, cupa și medaliile de campioni. Tot jucătorilor arădeni le revine meritul deosebit de a primi cupa „fair-play", pentru deplina sportivitate de care au dat dovadă pe parcursul întregului campionat. Iosif Lereter la cei 36 de ani ai săi este ovaționat de publicul spectator în momentul în care i se înmînează cupa sportivității pentru corectitudinea și dăruirea în joc. Cel de al patrulea trofeu al elevilor lui N. Dumitrescu este „Cupa Loto-Pronosport".

În continuare, vocea tremurîndă a crainicului Ion Chirilă anunță decernarea celorlalte premii : pentru cîștigarea campionatului de tineret-rezerve, echipa **„U" Craiova,** primește prin antrenorul ei **Constantin Oțet** o frumoasă cupă de cristal : **Dumitru Nicolae-Nicușor,** antrenorul echipei Dinamo Bacău, intră cu timiditatea și modestia-i cunoscute în posesia Cupei antrenorului evidențiat în ediția 1968-69, iar echipei **Dinamo București** i se decerne cupa C.O.R., pentru faptul că de-a lungul anului 1969 a dat cel mai mare număr de jucători echipei naționale.

Dar cum pauza a fost scurtă cîștigătorii celorlalte trofee au intrat în posesia lor la sfîrșitul finalei : **Dumitrache** — Cupa golgeterului iar **Aurel Bentu** — Cupa celui mai bun arbitru. Apoi echipei Steaua i s-a decernat prin căpitanul ei de echipă Voinea, „Cupa României".

Păcat însă că la această festivitate de premiere a absentat echipa **Dinamo București,** pentru a primi, așa cum se obișnuiește, medaliile de finalistă. Nici antrenorul lor, **Bazil Marian,** nu a fost de față, deși îl aștepta și pe el o frumoasă recompensă : Cupa pentru contribuția adusă la construcția echipei naționale. De altfel Bazil Marian nu a fost singurul antrenor care a absentat. Cupa fidelității va fi transmisă antrenorului **N. Dumitrescu** (aflat cu echipa de tineret U.T.A. în Italia) prin secundul său I. Reinhardt.

★

Luni dimineață, la sediul central al Administrației de stat Loto-Pronosport, a avut loc atribuirea premiilor oferite de această întreprindere echipelor de fotbal cu cele mai frumoase rezultate în sezonul 1968—69. Tovarășul director general al Administrației de stat Loto-Pronosport, **Gheorghe Guriev,** a distribuit premiile formațiilor U.T.A. — campioana țării, Dinamo București — clasată pe locul secund, Rapid — clasată pe locul trei, Steaua — cîștigătoarea „Cupei României" și din nou Dinamo București, de data aceasta în calitate de finalistă a Cupei.

Echipele Steagul roșu Brașov și C.F.R. Cluj, cîștigătoarele celor două serii ale diviziei B au fost de asemenea premiate.

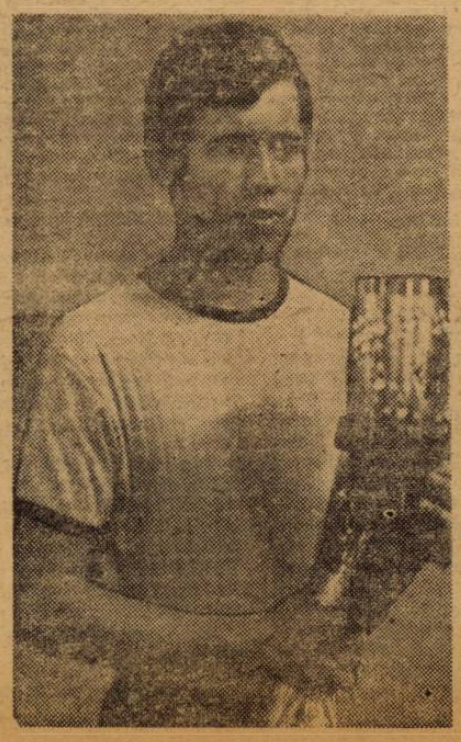

FLOREA DUMITRACHE

AUREL BENTU

IOSIF LERETER

DUMITRU NICOLAE-NICUȘOR

Voinea (Steaua) semnează victoria echipei sale, înscriind al doilea gol. Inutil plonjonul lui Datcu

Foto : L. ADORJAN

C.F.R. Cluj — DUPĂ DOUĂZECI DE ANI...

Da ! După 20 de ani, C.F.R. Cluj revine în rîndul echipelor din Divizia A ! Desigur, faptul e o noutate pentru cei mai mulți dintre neofiții stadioanelor; pentru ei trebuie să dăm cîteva amănunte : C.F.R. Cluj a activat în al doilea și al treilea campionat postbelic al Diviziei naționale A, adică în 1947—48, cînd s-a clasat pe poziția a 8-a, față de 4 ce-i revenise lui „U" și 11 ocupat de Dermata, celelalte două echipe clujene. În anul următor, feroviarii termină pe locul 11 și iau drumul pribegiei, fiind urmați și de „U" care se clasase a 12-a. Și de unde Clujul avusese cu un an înainte trei echipe în eșalonul fruntaș al fotbalului nostru, a rămas acum cu nici una !

În „B", C.F.R. Cluj are o activitate anonimă, cade și în „C" ba și în campionatul regional. Își pierde și denumirea. Devine la un moment dat C.S.M., apoi Clujeana, pentru ca, tot sub vechea sa denumire, să cunoască acum clipele fericite ale promovării în A.

Este curios (și sinuos) drumul echipei în ultimii doi ani : anul trecut s-a zbătut „cu sufletul la gură" să scape de locurile fierbinți ale clasamentului, fiind cotată drept cea mai capricioasă echipă a seriei secunde. Cîștiga la cine nu te așteptai, pierdea cînd nu gîndeai ! De fapt, aceste rezultate contradictorii nu dovedeau decît că echipa are un nucleu valoros, jucători talentați, dar că mai sînt „rotițe" ce nu mergeau. Finalmente, anul trecut, a ocupat un loc în prima jumătate a clasamentului, avînd — între cele două campionate — liniștea pregătirii asaltului încheiat cu locul cucerit sub soarele primei divizii.

Referitor la promovarea în A, antrenorul echipei, medicul O.R.L.-ist **CONSTANTIN RĂDULESCU**, bucureștean de origine, dar acum fiu adoptiv al Clujului, ne povestea un fapt amuzant. În campionatul trecut, în drum spre Timișoara pentru partida cu C.F.R.-ul de acolo, „bătrînul" Vasile Alexandru îi spune : **„Meștere, să vezi că-i batem pe bănățeni, scăpăm de retrogradare și la anul — Divizia A !"**

Și V. Alexandru et **Co.** s-au ținut de cuvînt.

Rezultatul nu a venit din cer. Clujenii, față de suratele lor din serie, **au arătat un plus de pregătire** (verificat la întregul lot), **un plus de rutină** (datorită unor jucători cunoscuți, foști internaționali) și dorința de afirmare (caracteristică celor tineri). Toate, îmbinate, au alcătuit un lot, o echipă puternică, cea mai puternică din serie, cu toate că între performanțele înregistrate în toamnă și cele din primăvară, există o discrepanță : excelente cele din tur, mediocre în retur. Motive, ar fi două : 1) „acoperirea" pe care o simțeau jucătorii datorită punctelor luate avans și poziției de lider și 2) modificarea lotului (a pierdut doi atacanți care-și aveau locul bine stabilit în economia echipei — este vorba de **Mazurachis**, acum la Rapid și **Petrescu**, aflat la Crișul — și a primit numai mijlocași ! **„Singura echipă care ne-ar fi putut concura**, declara dr. Rădulescu, **era Politehnica Timișoara, dar frămîntările din sînul formației au făcut-o să nu țină pasul".**

Dar performanța feroviarilor clujeni de a reveni, după 20 de ani, în „A", completată cu alta : **Dr. Rădulescu a adus echipa în DOI ANI din regiune în rîndul celor mai bune formații din țară :** în 1966—67 în campionatul regional, pentru ca, prin fuziunea cu Clujeana să „prindă" B-ul și acum A-ul !

Mircea TUDORAN

CONSTANTIN RADULESCU, apreciat medic, la primul său succes ca... antrenor

22 de fotbaliști au luptat sub culorile clubului :

PORTARI : **Zoltan Nagel, 24 ani ; Vasile Hășmășan, 25 ani; Atila Lengyel, 22 ani;** FUNDAȘI : **Augustin Țegean,** 21 ani; **Liviu Dragomir, 26 ani; Arpad Soos, 36 ani; Gheorghe Manu, 26 ani; Emil Gocan,** 23 ani; MIJLOCAȘI: **Ion Roman,** 24 ani; **Vasile Alexandru,** 34 ani, internațional A ; **Vasile Stăncel,** 25 ani; **Viorel Vișan,** 17 ani; **Emil Petru,** 29 ani, internațional A ; ATACANȚI : **Ianis Mazurachis,** 21 ani; **Anton Zanca,** 29 ani; **Marius Bretan, 26 ani; Ștefan Balaș,** 23 ani; **Romulus Petrescu,** 20 ani; **Marian Popescu,** 22 ani; **Constantin Pană,** 20 ani; **Iosif Șraț,** 20 ani, ultimii trei fiind incluși în lot din retur. Înainte de începerea returului, Mazurachis a plecat la Rapid București, iar Petrescu la Crișul Oradea.

C.F.R. CLUJ. În rîndul de sus (de la stînga la dreapta) : Țegean, Al. Vasile, Soos, Dragomir, Nagel, Lengyel, Roman, Balazs. În rîndul de jos : Vișan, Zanca, Petru Emil, Marian Popescu, Șraț, Bretan

AU PROMOVAT IN DIVIZIA A

STEAGUL ROȘU — DIN NOU ÎN PRIMUL EȘALON

Satisfacție și optimism la poalele Tîmpei. Satisfacție că după o absență de un an — traversînd dura confruntare în seria I a Diviziei B — echipa Steagul roșu a revenit în primul eșalon al fotbalului nostru. Optimism, pentru că toți suporterii brașoveni sînt convinși că evoluțiile viitoare ale jucătorilor de la Steagul roșu vor fi superioare trecutului.

Locul binemeritat pe care îl recuceresc acum „stegarii" își trage seva din edițiile anterioare ale Diviziei A. Palmaresul echipei brașovene este bogat, avînd totodată și marele merit că s-a născut cu ani în urmă, la limitele inferioare ale activității fotbalului, începîndu-și ascensiunea din campionatul regional.

FONDATORUL SILVIU PLOEȘTEANU. Este cunoscut de către iubitorii jocului cu balonul rotund că cel care a turnat „betonul armat" la fundamentul echipei — și care are merite incomensurabile — este regretatul antrenor Silviu Ploeșteanu. Prezent la cîrma echipei din anul 1948, el reușește să cîștige seria districtuală în anul 1950 și dreptul de participare la barajul pentru intrarea în Divizia B. În această divizie, echipa urcă an de an, pentru ca în 1956 să fie fruntașa seriei respective, cucerind dreptul de a juca în prima divizie a țării. De atunci activează în Divizia A, pînă în anul 1968, cînd retrogradează. În decursul celor 10 ani de activitate laborioasă în Divizia A, „stegarii" reprezintă cu demnitate fotbalul românesc și în competiții internaționale : în Cupa balcanică ocupă locul 2 în 1960 și locul I în 1961 ; în Cupa orașelor tîrguri, ediția 1965, ajunge pînă în turul al doilea, cînd este eliminată de Espanol Barcelona.

REVENIREA. Bătălia pentru revenirea în „A" începe destul de anevoios. În seria I a Diviziei B, alături de un număr de echipe bine cotate ca Politehnica Galați, Chimia Suceava, Metalul Buc. etc., „stegarii" nu reușesc să se acomodeze în primele jocuri. În etapa a II-a sînt chiar învinși pe teren propriu de Oțelul Galați. Treptat însă, angrenajul echipei începe să funcționeze din ce în ce mai bine și la sfîrșitul turului ocupă poziția a doua în clasament, cu un număr egal de puncte, cu liderul, Politehnica Galați.

VALENTIN STANESCU antrenorul „stegarilor"

De la 2 octombrie 1968, frînele echipei brașovene sînt preluate de antrenorul VALENTIN STĂNESCU, avîndu-l ca secund pe fostul jucător al Steagului roșu, **Nicolae Proca.** Noul cuplu de antrenori începe o muncă asiduă pentru a încerca performanța revenirii în „A". Sudura sufletească și dorința comună a jucătorilor de a nu precupeți nici un efort, au fost factorii pincipali care au contribuit în special în retur la ascensiunea „11"-lui brașovean. Încet, dar sigur, echipa s-a detașat de principala sa pretendentă (Politehnica Galați), acumulînd și în deplasare punctele care i-au dat satisfacția deplină, aceea a ocupării, detașat, a primului loc în serie, cu o diferență de 6 puncte față de a doua clasată și totodată dreptul de a promova în Divizia A.

VECHEA GARDĂ. Nucleul de bază al formației — cei care au cele mai mari merite în readucerea echipei — a fost format din vechea gardă de jucători : portarul **Adamache,** fundașii **Ivăncescu** și **Jenei,** mijlocașul **Pescaru** și atacanții **Gane, Necula** și **Györfi.** De altfel, ei au îmbrăcat, de cele mai multe ori, tricourile cu culorile clubului în cele 30 de meciuri.

Sobrietatea și promptitudinea apărătorilor, elasticitatea și munca laborioasă a mijlocașilor, incisivitatea și forța de percuție a atacanților, dublate de o bună pregătire fizică, de voință, ca și de un plus de experiență, au fost factorii cei mai importanți ai succesului.

PROIECTE DE VIITOR. Viitoarele evoluții ale echipei Steagul roșu, vor avea loc pe Stadionul Municipal. Moderna bază sportivă va fi inaugurată cu ocazia primului meci al „stegarilor" în viitorul campionat. Într-o discuție cu antrenorul principal, Valentin Stănescu, acesta ne-a expus succint proiectele de viitor : **„Va trebui neapărat să completăm lotul actual de jucători, în special acolo unde randamentul a fost mai scăzut. Posturile deficitare vor fi întărite cu elemente tinere din propria pepinieră. Dacă pînă acum nu ne-a preocupat problema formării echipei de tineret, în prezent va trebui să găsim elemente corespunzătoare din care să alcătuim o echipă bună, care să ne asigure în cel mai scurt timp o bază puternică pentru improspătarea primei echipe. Ne-am hotărît să cooptăm acești jucători numai din localitate, cei mai mulți dintre ei depistîndu-i de pe acum de la Școala sportivă.**

Nu trebuie uitat însă că sprijinul material și moral reprezintă foarte mult pentru laborioasa evoluție a oricărei echipe. Dacă vom fi înțeleși și ajutați în această privință, sîntem convinși că jocul echipei Steagul roșu în campionatul viitor va fi cel dorit".

Gheorghe NERTEA

STEAGUL ROȘU BRAȘOV. În rîndul de sus (de la stînga la dreapta) : Papuc, Ivăncescu, Jenei, Kadar, Adamache, Grecea, Balint, Rusu. În rîndul de jos : Iordache, Necula, Gane, Ardeleanu, Florescu, Gh. Nicolae, Györfi

Adamache Stere (portar) — 23 ani, lăcătuș, 15 meciuri, internațional A. **Papuc Ion** (portar) — 26 ani, prof. educație fizică, 16 meciuri. **Ivăncescu Mihai** (fundaș) — 27 ani, lăcătuș, 30 meciuri, internațional A. **Jenei Iuliu** (fundaș) — 29 ani, student, 23 meciuri. **Grecea Virgil** (fundaș) — 26 ani, prof. educație fizică, 11 meciuri. **Alecu Ion** (fundaș) — 25 ani, strungar, 19 meciuri. **Rusu Leon** (fundaș) — 25 ani, electrician, 25 meciuri. **Pescaru Nicolae** (mijlocaș) — 25 ani, strungar, 25 meciuri. **Balint Francisc** (mijlocaș) — 24 ani, lăcătuș, 15 meciuri. **Cadar Petre** (mijlocaș) — 20 ani, lăcătuș, 19 meciuri. **Iordache Vasile** (atacant) — 20 ani, electrician, 15 meciuri. **Necula Dorin** (atacant) — 26 ani, inginer, 29 meciuri. **Gane Călin** (atacant) — 27 ani, profesor, 27 meciuri. **Florescu Nicolae** (atacant) — 20 ani, lăcătuș, 25 meciuri. **Györfi Csaba** (atacant) — 25 ani, lăcătuș, 24 meciuri. **Nicolae Gheorghe** (atacant) — 20 ani, mecanic, 14 meciuri. **Ardeleanu Cezar** (atacant) — 26 ani, lăcătuș, 12 meciuri.

PE CINE SĂ CREDEM? PE RAMSEY? PE SALDANHA?

În ritmul debordant al sambelor, dezlănțuit de o sută douăzeci de mii de oameni, echipa **Braziliei** reintră în vestiarele **Maracanei,** avînd alături pe campioana „en litre". Doisprezece ani de primat mondial se reunesc, simbolic, în grupul de 22 de jucători care îl urmează, spre atît de doritele duşuri şi saune, pe arbitrul uruguayan **Baretto.** Sînt momentele care succed meciului **Brazilia — Anglia,** atît de aşteptata partidă a revanşei de zecile de mii de „cariocas", unicul subiect pentru ei în orele de plajă, pe **Copacabana.** Marea revanşă...

Cifrele au fixat-o la diferența minimă de un gol : 2–1 pentru „foşti". Nici cînd o partidă de fotbal n-a fost aşa de controversat comentată de cele două părți. Obişnuiți să găsim, mai ales în opiniile limpezite de orele de somn, după reciştigarea caimului, opinii comune, care să conducă la o concluzie valabilă pentru ambele tabere, ne întîlnim acum cu o pronunțare a diferențelor de optică, **avut mai mult ca oricînd evidența diferenței de optică existentă între arbitrii europeni şi cei sud-americani. Dacă în Anglia, în 1966, au existat destule discuții şi diferen-**

DUPĂ „MAREA REVANŞĂ"

de pe această temă, la anul, în Mexic, prevăd un veritabil dezastru. Mai ales că nu constat nici o inițativă din partea forului internațional în această privință. Nu l-am găsit bun, dintre jucători, decît pe Jairzinho. Fundaşii Carlos Alberto şi Rildo mi s-au părut foarte slabi. Pelé nu poate fi judecat. Cred că este ieşit din formă. Jucătorii mei s-au comportat bine".

SALDANHA (la o conferință de presă organizată a doua zi după întîlnire) : **„Cred că fotbalul nostru, apelînd numai la armele tehnicii a dat o lecție celui european. Chiar dacă au mai existat exagerări, chiar dacă am învins doar la limită şi cu un mare efort în finalul partidei, socotesc că Brazilia şi-a luat marea şi mult dorita revanşă. Un capitol cu totul special trebuie dedicat arbitrajului : regret aprecierile pe care domnul Aston — delegatul comisiei de arbitraj F.I.F.A. — le-a făcut asupra modului de a conduce al uruguayanului Barreto. De ce, mă întreb ? Pentru că el a avut curajul să dicteze un penalti împotriva Angliei ? Se încearcă oare prin aceasta o influențare a întregului sistem de arbitraj de la viitorul campionat mondial ? Iarăşi vor fi ținuți la index arbitrii sud-americani ?".**

Presa braziliană subliniază victoria oamenilor lui **Saldanha.** Ea respinge observațiile lui **Ramsey,** găsind însă spațiu şi cuvinte spre a elogia experiența şi forța de organizare a echipei engleze. Printre comentariile publicate de ziarele din **Rio de Janeiro** se află şi unul sub semnătura lui **Desmond Hackett,** trimisul special al lui **„Daily Express".** În finalul acestui comentariu, ziaristul englez scrie : **„Campionii mondiali au făcut o demonstrație de tactică, logică şi eficacitate, dar talentul individual al brazilienilor a sfîrşit prin a se impune".**

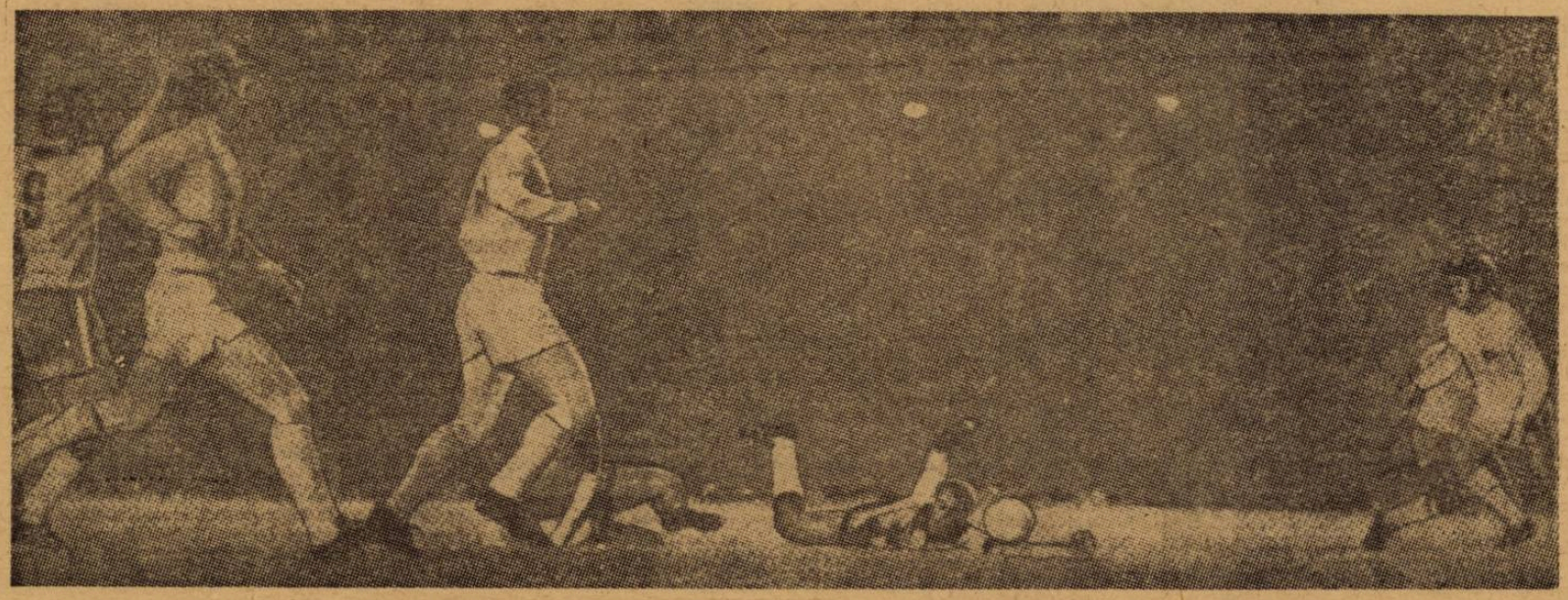

Moment vulcanic din partida Brazilia — Anglia : Gerson faultat în însă apărat de Banks

a doua zi, în conferințele de presă ale dimineții.

Ramsey şi **Saldanha** se contrazic total. Unuia arbitrajul i s-a părut catastrofal, celălalt îl socoteşte excelent ; unuia, jocul brazilian nu i-a spus nimic ; celuilalt, fotbalul englez i se pare depăşit.

Spre convingere, iată două extrase din părerile celor doi actori principali ai secvențelor de după marea revanşă :

ALF RAMSEY (cu cîteva minute înainte de urcarea în avion, pe aeroportul Galeao) : **„Arbitrajul mi s-a părut foarte slab. Acum am**

careu de Labone. Penaltiul va fi

În acest vîrtej al opiniilor a trecut mai puțin remarcată de cît se cerea ajungerea de către GILMAR la remarcabila performanță numită **„100 de meciuri în echipa națională".** Prevăzută inițial ca o prezență simbolică, utilizarea celebrului internațional s-a făcut pe toată durata partidei. GILMAR s-a comportat excelent demonstrînd că folosirea lui nu s-a rezumat la un gest de complezență din partea federației din **Rio,** dornică să-l ajute să atingă cele 100 de jocuri.

F.I.F.A. LA 65 DE ANI

F.I.F.A., autoritatea mondială care dirigueşte fotbalul internațional, a împlinit de curînd venerabila vîrstă de 65 de ani.

Curios, dar adevărat, este faptul că inițiativa creării unui asemenea organism nu s-a născut în **Anglia,** pe meleagurile unde a apărut sportul cu balonul rotund. Sugestia inițială a aparținut unui oficial olandez **C. A. W. Hirschmann.** Acest domn căruia, desigur, englezii i-au „vîndut patentul" jocului, s-a adresat pentru sprijin, în anul 1902, **Angliei.** Dar bătrînul **Albion** nu era interesat într-o administrație internațională a jocului pe care-l considera un „business" în exclusivitate. **Hirschmann** s-a îndreptat atunci spre **„Uniunea franceză a Societăților sporturilor atletice"** care, spre deosebire de vecinii ei de dincolo de Canal, a recunoscut necesitatea unui asemenea organism, acționînd imediat. Astfel, la 21 mai 1904, 7 oameni s-au întrunit la **Paris,** în **Rue St. Honoré,** reprezentînd soccerele din **Franța, Belgia, Danemarca, Olanda, Spania, Suedia şi Elveția.** În timpul adunării, federația germană şi-a trimis telegrafic aderiunea, astfel că aceste 8 țări au devenit membri fondatori ai **Federației Internaționale de Fotbal Asociație — F.I.F.A.**

Şi dacă englezii, părinții fotbalului, n-au subscris acestei inițiative, în schimb **Spania,** care nici măcar n-avea o federație națională, a aderat la ea, prin reprezentantul clubului **F. C. Madrid !**

Primul președinte al F.I.F.A. a fost francezul **Robert Guerin** care a făcut multe diligențe pentru a obține aderarea **Angliei.** Eforturile lui fiind însă întîmpinate, la început, cu refuz, el n-a mai acceptat să candideze în 1906 la președinție deşi între timp englezii deveniseră şi ei membrii F.I.F.A. Astfel, la **Berna,** președinte a fost ales **englezul Woolfall,** iar **Hirschmann,** pioner al fotbalului mondial, a devenit secretar general onorific, funcție în care a rămas pînă în anul 1931.

Pînă în anul 1911, F.I.F.A. s-a limitat la „bătrînul continent", în acel an **America de Sud,** în frunte cu **Argentina** a subscris la acest organism internațional. Trei ani, mai tîrziu asociația număra 24 de țări, în 1938 — **51,** în 1954 ajungînd la 85 de membri, ca recent, în urma afilierii federațiilor din **Aden, Bahamas, Bahrein, Barbados, Gambia** şi **Malawi,** F.I.F.A. să numere 135 de membri.

Astfel, pe bună dreptate, Federația Internațională de Fotbal Asociație, al cărui sediu a fost transferat la Zürich în 1932, se poate mîndri cu un număr impresionant de țări al căror soccer național aderă la principiile sale, militînd pentru răspîndirea pe mai departe a fotbalului în lume, pentru promovarea balonului rotund şi a fair-play-ului.

— p. sl. —

UN VIITOR ASPARUHOV?

Fără îndoială, se pot spune o mulțime de lucruri despre incisivul atacant englez *Robert Denis Latchford* ; despre *Viaceslav Cianov,* un portar stil *Iaşin* ; despre bătăiosul scoțian *Richard Hartford* ; despre finii dribleuri *Göemen Necati* sau *Jacinto,* şi încă mulți, mulți alții. Turneul U.E.F.A. din acest an i-a plasat pe orbita consacrării şi, desigur, numele lor vor reveni cu majuscule în coloanele ziarelor, repetate pe calea undelor.

Rîndurile de mai jos, le vom rezerva însă unuia mai bun dintre cei buni : PAVEL PANOV (Bulgaria) unul dintre puncheurii turneului : şase goluri marcate.

Despre *Pavel Panov* (născut la 16.IX.1950) se poate spune, pe drept cuvînt, că este unul dintre acei jucători care, singuri, pot decide soarta unei partide. Ne-am convins de acest adevăr în ambele meciuri în care l-am văzut jucînd : cu *U.R.S.S.* în semifinala de la *Dresda* şi cu *R.D.G.* în finala turneului U.E.F.A. Pentru că, accentuăm, *Panov* nu este numai un excelent realizator, cu un şut necruțător, ci şi un foarte bun tehnician (golurile sale din semifinala cu *U.R.S.S.* fiind rezultatul unor execuții deosebit de spectaculoase), dar mai ales pentru că *Pavel Panov* a fost în acelaşi timp şi conducătorul echipei sale, dirijorul acțiunilor ei ofensive. Calm tot timpul (chiar şi atunci cînd, în finală, arbitrul le-a refuzat cel puțin două penaltiuri), lucid, încurajîndu-şi permanent coechipierii, luptînd din primul şi pînă în ultimul minut de joc, cu toate că era mereu „căutat" pentru a fi oprit cu orice preț din acțiuni.

După finală, seara, tîrziu, cineva îl interpela cu *„Bravo Asparuhov !".*

— *Aş ! Asparuhov e mare...*

Şi deschisese larg brațele, vroind parcă să arate întensitatea valorii vedetei bulgare.

— *...pe cînd eu...*

Este şi un băiat foarte modest purtătorul tricoului cu nr. 11 al cîştigătoarei ediții din acest an a Turneului U.E.F.A.

Cei mai mulți dintre gazetarii şi oficialii prezenți la *Leipzig* l-au considerat pe Panov ca cel mai valoros jucător al turneului. Şi pe bună dreptate. Pentru că nu vedem care din ceilalți... evidențiați ai stadioanelor din *Magdeburg, Dresda, Karl Marx Stadt, Weimar* etc. ar fi putut însuma toate însuşirile etalate de atacantul sofiot în cele cinci partide susținute de *Bulgaria :* tehnică excelentă, forță, luciditate, ambiție, calm etc.

L. D.

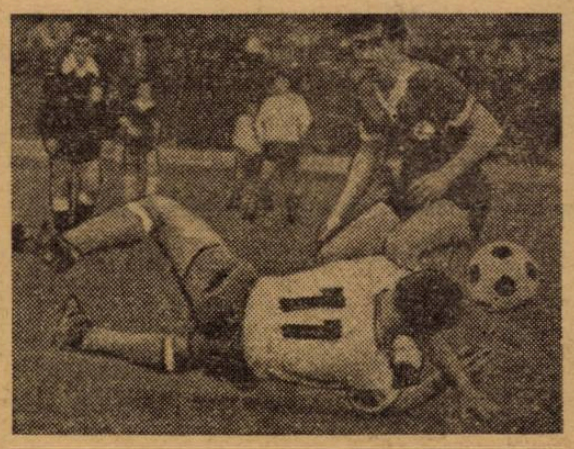

Iată-l pe Panov (nr. 11) într-un spectaculos plonjon

PARADA VEDETELOR PE „LUJNIKI"

Un turneu inedit, o adevărată paradă a „stelelor" la diferite eşaloane, s-a desfăşurat recent pe marele stadion moscovit „Lujniki". Au evoluat patru reprezentative naționale : A, olimpică, de tineret şi juniori. Conducerea tehnică, în frunte cu *Gavril Kacialin,* a avut astfel prilejul să facă o amplă trecere în revistă a elementelor pe care poate conta în vederea întîlnirilor internaționale viitoare, să vadă la lucru pe cei cu care speră să obțină calificarea pentru Mexic, dar şi pe cei care ar putea întări lotul în Mexic. Fiecare reprezentativă a jucat cîte două meciuri, în două zile consecutive, deci examen şi de rezistență : *echipa A—echipa de tineret* 4—0 (2—0) şi *echipa olimpică—echipa de juniori* 0—0 (4—3 la 11 m) în prima zi ; *echipa A—echipa olimpică* 1—0 (1—0) şi *echipa de tineret—echipa de juniori* 1—1 (6—5 la 11 m) a doua zi.

Pe rînd au intrat în arenă consacrați ca *Rudacov, Sesternev, Ponomarev, Hurtsilava, Metreveli, Evriujihin,* candidați la primul lot ca *Kiricenko, Nodea, Kuzmin, Tcacenko* şi speranțe ca *Pilgun, Borisenko* sau juniorii care au ocupat recent locul trei la Turneul U.E.F.A.

Pe scurt, un turneu extrem de interesant şi util.

PERFORMERI AI SEZONULUI 1968-69...

În toate țările europene au luat sfîrşit campionatele, deci se cunosc noile laureate, şi în marea lor majoritate s-au încheiat şi jocurile de cupă. Un prim bilanț, subliniază o performanță destul de rar realizată în fotbal : 6 echipe (deocamdată) au reuşit „eventul" campionat-cupă. Este vorba de cîteva nume cunoscute şi altele mai puțin cunoscute, dar nu mai puțin merituoase : *Celtic Glagsow* (Scoția), *T.S.K.A. Sofia* (Bulgaria), *Bayern München* (R. F. a Germaniei), *Feyenoörd Rotterdam* (Olanda), *BK Kopenhagen* (Danemarca), *Lyn Oslo* (Norvegia).

CARNET EXTERN

Toate acestea vor figura, sigur, pe lista participantelor la viitoarea ediție a „Cupei campionilor europeni", lăsînd însă, loc finaliştelor cupei în „Cupa cupelor" (Rangers Glasgow, Levski Sofia, Schalke 04, PSV Eindhoven, Frem Copenhaga, Skjöndalen). În schimb, vor lipsi nume tot atît de cunoscute ba poate chiar mai mari : *Manchester United, Anderlecht Bruxelles, Ajax Amsterdam, Partizan Belgrad...*

Acesta-i fotbalul !...

NICI UN PUNCT PENTRU 0-0!

Problema măririi eficacității echipelor în campionate şi în alte partide oficiale, mult redusă în ultimii ani din cauza jocului strict defensiv, preocupă în mod special pe conducătorii fotbalului italian. Spunem în mod special pentru că în campionatul din această țară se înregistrează cele mai multe scoruri minime de 1—0, ca să nu mai vorbim de rezultatele „albe". În ultima ediție, din 240 de meciuri 46 s-au terminat cu scorul de 0—0 !... Pentru a stimula productivitatea liniilor de atac, forul italian a decis ca începînd cu sezonul 1969/70 la meciurile încheiate cu 0—0 să nu se mai acorde nici un punct. Măsura va fi experimentată, deocamdată, în campionatul meciurilor de tineret.

Ar fi o soluție.

MEXICANII NU SE TEM

Se pare că pe mexicani nu-i deranjează în nici un fel locul unde joacă, vrem să spunem că nu resimt diferențele de altitudine, ținînd cont că ei coboară de la peste 2 000 m la înălțimi joase. Dovadă că şi-au propus să revină anul viitor pe continentul nostru, pentru un turneu în R. F. a Germaniei, Italia şi — eventual — Elveția, care să le desăvîrşească pregătirile în vederea turneului final C. M. Înainte însă, vor invita în Mexic echipele naționale ale Belgiei şi Suediei.

În schimb, europenii îşi fac mari griji din problema adaptării la altitudinea mexicană...

MOMENTE ESTIVALE...

- VACANȚA FULGER A LUI MAZZOLA
- SCOȚIENII NU SÎNT ZGÎRCIȚI... CU ANTRENAMENTELE
- LA 8 IULIE, PE MALUL LACULUI LEMAN

Vorbind *„stricto sensu"*, sezonul fotbalistic al *Europei* se termină astăzi 25 iunie cînd, la *Helsinki*, reprezentativa *Finlandei* întîlnește pe aceea a *Spaniei*, în cadrul preliminariilor C.M. Un meci cu caracter absolut evasi-amical pentru că în această serie, a șasea, lucrurile s-au lămurit de mult ; BELGIA va juca în Mexic. Oficial deci, astăzi ia vacanță fotbalul european. În fapt însă, el este de mult în stăpînirea odihnei, a zilelor de concediu. Spre deosebire de alte activități, aici — prin venirea vacanței — nu se așterne tăcerea. Evenimentele continuă să se desfășoare pe tărîmul transferărilor, al tragerilor la sorți din marile competiții continentale și, după cum vom vedea mai jos, chiar și prin antrenamente puțin obișnuite.

● *Sandrino Mazzola*, cel mai celebru dintre reprezentanții activi ai acestei renumite familii de sportivi, are o vacanță foarte agitată. În ultimele zile ale sezonului, *Sandrino* a așteptat și a primit cu mare bucurie un nou membru în familia sa. Al treilea copil al soților *Mazzola* — o fetiță — și-a făcut apariția. Interesant este că evenimentele de acest gen se înregistrează totdeauna pentru atacantul lui *Internazionale* în preajma unui meci internațional. Al doilea copil a venit pe lume cu puține zile înaintea unei partide a echipei Italiei pentru *„Campionatul Europei"*. Acum, domnișoara *Mazzola* s-a prezentat în preajma partidei *Italia-Bulgaria*. Fericitul tată își petrece orele libere în mijlocul sporitei sale familii ; de la *Inter* a primit scutiri excepționale de la antrenamente pentru trei zile. A venit apoi o vacanță-fulger de o săptămînă. Și, peste puțin timp, o nouă plecare : un turneu al lui *Internazionale* în *America de Nord*. Veritabila vacanță va începe la jumătatea lui iulie, cînd întreaga familie își va stabili „cartierul general" pe malul lacului Como.

● Scoțienii nu sînt deloc zgîrciți... cu pregătirile echipei naționale. Ambițioși cum nu se poate de a se clasa în turneul final din *Mexic*, dorință atîrnînd de partidele cu *R. F. a Germaniei* (deplasare — la 8 octombrie) și *Austria* (tot deplasare — la 5 noiembrie), directorii tehnici ai federației din *Glasgow* au chestionat, prin scrisori personale, pe componenții lotului, dacă sînt dispuși să participe la o săptămînă de antrenamente comune, după 1 iulie, deci în plină vacanță. Cel mai rapid răspuns — afirmativ ! — a fost al lui *Denis Law* ; l-au urmat, cu același conținut, cele ale lui *Johnstone, Gilzean, Gemmel, Murdoch*... Deci *Brown*, selecționerul scoțian, va avea la dispoziție întreaga pleiadă a vedetelor naționalei în plină vacanță, eveniment nemai înregistrat în întreaga istorie a fotbalului scoțian. Probabil că, la aflarea acestei vești, *Helmuth Schon* și *A. Stasny* — viitorii adversari ai lui *Brown* — n-au avut motive să fie prea satisfăcuți. Ei trebuie să se aștepte la „meciuri diabolice", în toamnă, cu scoțienii !

● Pe agenda... vacanței continentale, pentru 8 iulie este prevăzută tragerea la sorți a primului tur din competițiile europene, *„Cupa campionilor europeni"* și *„Cupa cupelor"*. Unul dintre marile hoteluri de pe malul lacului Leman, de la Geneva, va găzdui acest start al ediților 1969/70 din întrecerile acestea, devenite așa de populare și de pasionante. La 8 iulie vom ști pe cine va primi și la cine va juca U.T.A., tot așa vom afla pe adversarul deținătoarei *„Cupei României"*. Ce să ne dorim pentru reprezentantele *României* ? Echipe puternice sau unele mai puțin forte ? Mai bine formații redutabile. Eliminîndu-le, se înregistrează o performanță remarcabilă ; fiind eliminate, există consolarea că n-au primit această „lovitură de grație" din partea unei oarecare...

„Domnișoara" Mazzola, în brațele tatălui său, înconjurată cu dragoste de cei doi frățiori

★

Trei aspecte din presupusa vacanță europeană. Și n-am amintit nimic despre zumzetul din toate cluburile pentru transferările aflate acum în plină perioadă a tratativelor. Dar despre acesta, cu un apropiat prilej.

— et. i. —

PANATHINAIKOS — CÎȘTIGĂTOAREA CAMPIONATULUI

CORESPONDENȚĂ SPECIALĂ DIN ATENA

Campionatul Greciei a luat sfîrșit cu victoria clară a echipei **Panathinaikos**, care a cîștigat tradiționala luptă cu eternele sale rivale **Olimpiakos Pireu** și **A.E.K.** Atena, fosta campioană. Ultima etapă, ca și penultima, de altfel, n-a avut ce schimba în situația din fruntea clasamentului. **Panathinaikos** avea un suficient avantaj de puncte pentru a-și considera titlul în buzunar. Totuși, partida sa ultimă, aceea cu **Olimpiakos**, a stîrnit interesul obișnuit și peste 40.000 de spectatori au umplut pînă la refuz stadionul **Karaiskakis din Pireu.** A fost un joc înverșunat, fiecare echipă țintind victoria pentru prestigiul său. A reușit **Olimpiakos,** învingătoare cu 2—1, după cum tot așa de bine succesul putea fi de partea atenienilor.

Noua campioană a cucerit victoria finală de o manieră clară și, o dată cu ea și dreptul de participare la „Cupa campionilor europeni" : 1969/70, după un sezon în care a dovedit multă regularitate și constanță, ceea ce rezultă și din bilanțul său : **în 34 de meciuri, 26 victorii 4 meciuri nule și numai 4 înfrîngeri, totalizînd 90 de puncte** (în Grecia punctajul este diferit de cel obișnuit : **3 pentru victorie, 2 pentru joc egal și un punct la înfrîngere).** Succesul său, meritat, îl datorește „11"-lui său bine sudat, omogen sub toate raporturile. Dacă linia sa de atac, alcătuită din jucători rapizi și decișii la poartă, ar fi avut mai multă șansă, punctajul și numărul de goluri înscrise **(64 marcate față de numai 16 primite !)** ar fi fost mai mari.

Oamenii de bază ai echipei (elemente care contează și în lotul național) au fost : portarul internațional **Ikonomopulos,** fundașul **Kamaras,** la mijlocul terenului doi halfi de clasă ridicată pe care și i-ar dori orice club străin, **Domazos** („exclusul" lui Dan Gheorghiadis) și **Elefterakis,** și atacantul **Franzis,** un excelent dribler.

Forța noii campioane însă, constă și în valorosul lot de rezerve, care pot înfrunta, cu succes, orice club din prima ligă. Un merit însemnat revine tînărului și clarvăzătorului antrenor **Petropulos,** care a știut să-și îmbogățească bagajul de cunoștințe din vasta experiență a antrenorului iugoslav **Bobek,** în timpul cînd acesta pregătea pe Panathinaikos.

Vice-campioana, **Olimpiakos,** are meritul de a nu fi cedat bătălia nici un moment, ocupînd un loc doi care-i răsplătește eforturile. Echipei din Pireu îi rămîne și satisfacția de a fi dat pe golgeterul campionatului, **Sideris** (35 goluri), lider în clasament și candidat pentru **„Gheata de aur"** a revistei pariziene **„France Football".** Fosta campioană, **A.E.K.,** a plătit în acest sezon tributul eforturilor depuse pentru o comportare cît mai bună în „Cupa campionilor europeni", în care s-a calificat pînă în sferturile de finală. De aceea a trebuit să se mulțumească cu locul 6!

Începînd cu viitorul campionat, în prima ligă vor activa 16 în loc de 18 echipe cîte a avut ediția recent încheiată.

ATHANASIOS DOMACHIS

ÎN LUPTĂ PENTRU MEXICO '70

CINE VA REPREZENTA AFRICA ?

Comisia de organizare F.I.F.A. a campionatului mondial a rezervat un loc Africii la turneul final din Mexic. Pentru acest loc și-au pus candidatura 11 țări, care au format grupa a XVI-a. În scopul de a se asigura o desfășurare mai facilă a preliminariilor, cele 11 reprezentative au fost repartizate în 6 subgrupe, una din ele (a Ghanei) rămînînd fără adversar în primul tur. Cîștigătoarele acestor subgrupe s-au întîlnit apoi între ele (în meciuri tur-retur eliminatorii, ca și în primul tur), după un program stabilit dinainte, pentru a desemna pe cele trei care vor disputa turneul final al zonei continentului negru.

Primele două tururi s-au consumat și la ora actuală se cunosc finalistele : **Maroc, Nigeria** și **Sudan.** Întîlnirile, cu mici excepții, au fost echilibrate, desfășurate în prezența unor numeroase asistențe. La partida **Tunisia — Algeria,** de pildă, au fost prezenți peste 40 de mii de spectatori ! Două jocuri au făcut necesar cîte un baraj pentru a decide echipa care urma să joace mai departe : **Maroc—Senegal** și **Maroc—Tunisia.** N-au lipsit surprizele și dintre ele notăm eliminarea Algeriei, Camerunului, Ghanei și Etiopiei, reprezentative de valoare, cu jucători superiori din punct de vedere tehnic. Entuziasmul și elanul neconsacraților, ca și atmosfera de competiție însă au făcut să se șteargă diferențele de ordin tehnic și în ultimă instanță rezultatele au fost decise de lupta în teren, de capacitatea de efort și de... sorți, cum s-a întîmplat în cazul meciului dintre **Maroc** și **Tunisia,** nedepartajate după trei meciuri încheiate la egalitate (0—0 în primele două și 2—2 în al treilea, pe teren neutru), în turul al doilea. N-au lipsit nici epiloguri atît de obișnuite într-o competiție și inerente pe un continent în care fotbalul, ca organizare și administrare, se află la început. **Camerun** a contestat, de exemplu, în meciul cu Nigeria dreptul de joc al unor fotbaliști nigerieni, contestație respinsă finalmente. Iar partida a doua dintre **Senegal** și **Maroc** (2—1) n-a fost prelungită, conform regulamentului, — din greșeala arbitrului — întrucît cele două echipe se aflau — după două întîlniri la egalitate de victorii și golaveraj (2—1+0—1). **Astfel că a trebuit să se** dispute un al treilea joc.

Și acum, iată situația meciurilor disputate în grupa Africii :

TURUL I

Subgrupa 1		
Alger :	Algeria — Tunisia	1—2 (0—1)
Tunis :	Tunisia — Algeria	0—0
Subgrupa 2		
Casablanca :	Maroc — Senegal	1—0 (0—0)
Dakar :	Senegal — Maroc	2—1 (2—1)
Las Palmas :	Maroc — Senegal	2—0 (0—0)
Subgrupa 3		
Addis Abeba :	Etiopia — Libia	5—1 (2—1)
Tripoli :	Libia — Etiopia	0—2 (0—0)
Subgrupa 4		
Khartum :	Sudan — Zambia	4—2 (1—1)
Ndola :	Zambia — Sudan	4—2 (1—2)
Subgrupa 5		
Douala :	Camerun — Nigeria	2—3 (1—2)
Lagos :	Nigeria — Camerun	1—1 (1—1)
Subgrupa 6	O singură echipă, Ghana, calificată pentru turul al II-lea.	

TURUL AL II-LEA

Addis Abeba :	Etiopia — Sudan	1—1 (0—1)
Khartum :	Sudan — Etiopia	3—1 (2—0)
Ibadan :	Nigeria — Ghana	2—1 (0—1)
Accra :	Ghana — Nigeria	1—1 (1—1)
Tunis :	Tunisia — Maroc	0—0
Casablanca :	Maroc — Tunisia	0—0
Marsilia :	Maroc — Tunisia	2—2 (1—1)

Maroc s-a calificat pentru turneul final prin tragere la sorți, alături de Sudan, și Nigeria. Turneul final se va disputa după sistemul fiecare cu fiecare, tur-retur și prima clasată își va cîștiga biletul pentru turneul final C.M. din Mexic. Favorita principală este echipa Marocului.

VĂ PREZENTĂM MARI FOTBALIȘTI

GERD MÜLLER, URMAȘUL LUI UWE SEELER

Vîrsta nu iartă pe oameni în nici unul din sectoarele de activitate, și — cu precădere — în fotbal. Dar ea are meritul de a găsi, totdeauna, înlocuitori pentru idolii... demolați de pe soclu. Așa s-a întîmplat și în fotbalul vest-german, cînd veteranul Uwe Seeler — care a rezistat trei ediții ale Campionatului mondial și a făcut parte de 59 de ori din reprezentativa țării sale — a fost nevoit să se retragă din națională.

Chiar la reprezentația de „adio", „bătrînul" Uwe, al cărui nume a fost scandat de atîtea contingente de spectatori, a făcut o profeție :

„Singurul care îmi poate lua locul în reprezentativă este Gerd Müller..."

Pronosticul s-a realizat : tînărul vîrf de atac al echipei Bayern München, care și-a cucerit, la cei 23 de ani ai săi, destulă notorietate nu numai pe terenurile din țară, dar și în numeroase partide internaționale, și-a dobîndit dreptul de titularizare în echipa națională.

De unde provine acest tînăr fenomen ?

El a apărut în 1965 în echipa de amatori din Nordlingen. Era un adolescent firav, nu măsura decît 1,72 m înălțime. În scurt timp, pregătindu-se fără preget, adolescentul a făcut pași uriași pentru cucerirea postului de atacant în echipa antrenată de iugoslavul Branko Zebec. Pasiunea lui pentru fotbal nu l-a îndepărtat de la întemeierea unui cămin, alături de tînăra Uschi, care vorbește astfel despre soțul ei, despre căminul lor :

GERD MULLER

„Nu pot să spun că Gerd ar fi un om cu totul deosebit. Este numai un om căruia îi place teribil fotbalul, și, mai ales, golurile... Trăim în apropierea München-ului, pentru că Gerd dorește mult să aibă o atmosferă odihnitoare. Ori de cîte ori nu se află la antrenamente sau meciuri, el stă acasă, atent la «micul ecran» sau citind. Iarna, pornim în stațiunile alpine, unde Gerd face schi, deoarece acesta este pentru el «sportul nr. 2»."

Pentru a nu crește prea mult în greutate, Gerd nu mai mănîncă deloc cartofi și a renunțat la cotidiana halbă de bere, pentru care avea oarecare preferință. Astfel, de la 84 kg a putut ajunge la 76 kg greutate. Iată dovada cea mai puternică a dragostei sale pentru siluetă și, implicit, pentru fotbal...

Veteranul fotbalului vest-german, Uwe Seeler, a ținut să întărească aprecierile pe care le are pentru tînărul său succesor : „Müller este jucătorul care poate hotărî soarta unui meci. Prin excelentele sale lovituri de cap, ca și prin șutul său neiertător cu piciorul, a putut ajunge, pe merit, în vîrful piramidei golgeterilor".

PE SCURT

DATELE FINALEI INTERCONTINENTALE, A.C. Milan-Estudiantes : 8 octombrie la Milano, 28 la Buenos Aires și, pentru un eventual al treilea meci, 30 octombrie la Montevideo.

CUPA EUROPEI CENTRALE 1968/69 : În prima manșă a finalei, Inter Bratislava-Sklo Union Teplice 4—1 (2—0). Returul la 3 iulie.

CURS INTERNAȚIONAL DE ARBITRI : În ultima săptămînă a lunii octombrie U.E.F.A. va organiza la **Coverciano (Italia)** un curs internațional pentru arbitri europeni.

NOI CISTIGATOARE DE CUPE NAȚIONALE : Dinamo Zagreb-Iugoslavia (3—0 cu Haiduk Split), Atletico Bilbao-Spania (1—0 cu Elche), Göztepe Izmir-Turcia (1—0 cu Bursaspor).

ÎNTR-UN MECI DE TINERET, reprezentativa Iugoslaviei a învins cu 3—0 echipa similară a Spaniei. Partida a avut loc la Novi Sad.

ÎNAINTEA TURNEULUI SĂU ÎN EUROPA (1—0 cu R.D.Germană), echipa națională a statului Chile a susținut două partide cu Argentina : 1—1 la Santiago și 1—2 la La Plata.

EXTERN MAGAZIN EXTERN

O ECHIPĂ ORIGINALĂ

Fotografia pe care o prezentăm alăturat, reprezintă o echipă de fotbal, poate unică în felul ei. Ea se numește „Accordéon Football Club de France" și este alcătuită, așa cum îi spune și numele, exclusiv din șefi de orchestră acordeoniști. Ea susține frecvent turnee combinate — concerte și meciuri — și după cum se vede din fotografie, este inutil să vă dăm numele componenților echipei. Acestea sînt inscrise pe tricoul fiecăruia dintre ei.

JUBILEUL LUI IAȘIN

Ca urmare a unui accident suferit recent la un picior, celebrul portar sovietic Lev Iașin, *astăzi în vîrstă de 39 ani, a fost nevoit să abandoneze definitiv activitatea competițională. De altfel, el este în prezent internat în spitalul unde se pare că va suferi o serioasă operație.*

Pentru a sărbători retragerea lui Iașin, *federația unională a cerut și a primit aprobarea* F.I.F.A.-ei *pentru organizarea unui meci* U.R.S.S.-Restul lumii, *care, după toate probabilitățile, va avea loc la Moscova, chiar în cursul acestei veri, mai precis la sfîrșitul lunii august. Ineditul acestui meci jubiliar constă în faptul că selecționata* „Restului lumii" *va fi alcătuită de către însuși sărbătoritul.*

FĂRĂ COMENTARII...

● *Un meci de fotbal cu totul inedit în localitatea franceză* Clamart: *între o echipă de boxeri locali* (Lachmi, Thomias, Bretonnel *etc.) și o formație a luptătorilor de catch din* Paris. *Culmea, deși neinteresați în vreun fel de... cotă, pe tușă au luat loc toți managerii fotbaliștilor improvizați...*

● *Episcopul din* Colchester (Anglia) *avea nevoie de fonduri pentru a achiziționa un tractor necesar unei misiuni din* Tanzania *și nu știa cum să le procure. I-a venit însă ideea să organizeze un joc de fotbal. Zis și făcut. A format o echipă a episcopatului, el însuși a dezbrăcat sutana și a îmbrăcat echipamentul de fotbal, a provocat echipa poliției locale și partida s-a jucat. Meci nul (2—2) și cîteva mii de spectatori curioși să vadă, contra biletului de intrare, o întrecere atît de originală...*

PFEIFFER A PĂRĂSIT ALEMANNIA AACHEN

De la 1 iulie, direcția tehnică a clubului *Alemannia Aachen* va fi preluată de fostul internațional *Stollenwerk*. Acesta prelia o sarcină destul de dificilă. Fostul antrenor *Pfeiffer*, pe care îl vedeți în fotografie, răspunzînd aclamațiilor suporterilor, a reușit să ducă echipa pe un loc unde n-a mai fost niciodată : 2 în clasamentul final al campionatului R. F. a Germaniei. Mulți se întreabă dacă noul antrenor va fi în stare să redediteze o asemenea performanță.

O NOUĂ DISTINCȚIE PENTRU BOBBY CHARLTON

Zilele trecute, celebrul jucător *Bobby Charlton*, a fost distins de către regina *Elisabeta a Angliei* cu titlul de *„Cavaler al Ordinului Imperiului Britanic"* pentru *„servicii excepționale aduse fotbalului"*. Foarte curios este însă faptul că reacțiile opiniei publice au fost diverse : satisfacțiile unora au fost însoțite de nemulțumirea unei mari părți dintre sportivii englezi care așteptau ca *Bobby Charlton* să fie distins cu titlul de *„Sir"*, lucru care, după cum constatăm, nu s-a petrecut. Poate altă dată...

● **În Italia, perioada de transferări este în toi. Ea va dura pînă la 10 iulie a.c., dar deocamdată trei sînt tranzacțiile mai importante încheiate : Cappellini (Varese) a revenit lîngă Helenio Herrera, la A.S. Roma, Guarneri de la Napoli s-a întors și el la Internazionale, iar Marini de la Sampdoria, a fost achiziționat de Juventus Torino.**

● **După cum anunță presa vest-germană, internaționalul iugoslav Jusufi, care joacă la Eintracht Frankfurt, este în avansate tratative cu campioana Franței, Saint Etienne, în vederea transferării lui la această echipă. O altă echipă franceză, Olimpyque Marseille, intenționează să angajeze doi dintre cei mai buni jucători nordici, suedezul Ejderstedt, centrul înaintaș al echipei naționale, și Van Dik, golgeterul campionatului olandez.**

● **Noul antrenor al echipei spaniole Atletico Madrid este francezul Marcel Domingo, fost pînă de curînd, conducător tehnic al echipei F.C. Granada.**

● **Iugoslavul Takacs, care de doi ani joacă la echipa franceză Rennes, este obiectul unui litigiu între Olimpyque Marseille și Standard Liège, care urmează a fi soluționat de către F.I.F.A. Olimpyque Marseille este în posesia unui contract încheiat cu actuala echipă a lui Takacs, la data de 15 aprilie a.c., iar, pe de altă parte, Standard Liège prezintă, și ea, un contract încheiat cu 15 zile mai devreme. Situația este destul de încurcată, forul suprem fotbalistic fiind chemat să lămurească acest caz nebulos.**

● **Meciul dintre echipele Brest și Cholet, din cadrul campionatului de amatori al Franței, a fost întrerupt la numai cîteva secunde după ce a început. Motivul ? La primul sprint al arbitrului, elasticul chiloților acestuia a cedat...**

● **La sfîrșitul acestei luni și al celei viitoare, reprezentativa R.D.G. va întîlni pe teren propriu selecționatele statului Chile și, respectiv, a Uniunii Sovietice. Ambele jocuri au un caracter amical.**

● **Marea vedetă a fotbalului uruguyan, Pedro Rocha, va juca, după toate probabilitățile, începînd din sezonul viitor, la o echipă din Europa. În acest sens, un conducător al echipei Penarol, la care joacă Rocha, va sosi, în curînd, pe continentul nostru și va intra în contact cu cîteva mari cluburi dispuse să plătească suma cerută pentru celebrul jucător : 300 000 de dolari.**

● **O întreagă echipă engleză de fotbal — Torpedos — va emigra în Australia, unde jucătorii au găsit angajamente la diverse echipe de pe acest continent.**

● **Federația franceză a prezentat F.I.F.A.-ei lista celor șapte arbitri internaționali. Acestia sînt : Franciel, Heliès, Kitabdjian, Machin, Mouton, Uhlen și Vigliani.**

„DOCTOR ÎN FOTBAL"

Un tînăr englez, pe numele de Roger Dancey — după cum anunță ziarul „Daily Telegraph" — și-a ales, pentru teza sa de doctorat, subiectul... fotbal. Universitatea din Loughborough i-a acordat o bursă însemnată pentru pregătirea tezei, care — după planul lui Dancey — va aborda aspectele sociale, comerciale și materiale ale acestui sport, din 1880 și pînă în zilele noastre. De asemenea, Dancey intenționează să se ocupe și de comportarea suporterilor și a presei sportive. El și-a și început munca pentru culegerea materialului necesar, făcînd anchete printre cluburi — de la cele mai mari, la cele mai mici — și cercetînd materialul existent în redacțiile diferitelor ziare, care — înțelegătoare — i-au deschis larg porțile.

●

50 000 SPECTATORI LA UN MECI DE VETERANI!

Cifra a fost înregistrată la un recent joc între foștii internaționali ai Iugoslaviei și Angliei (1—4), disputat la Belgrad. Cei 50 000 de spectatori au venit să-i revadă pe Mitici, Lovrici, Beara, Stankovici, Matoșici, Bobek, Boșkov, Vukas, Ceaikovski II, dar și pe Matthews (54 de ani), John Charles, Blanchflower, Andrews, Leggatt, foste vedete britanice. Au fost reeditate unele vechi dueluri, ca, de pildă, cel dintre fundașul Stankovici și extrema Matthews, care se întîlniseră cu 15 ani în urmă într-o partidă Anglia—Iugoslavia (3—0), disputată pe „Wembley". De data aceasta însă, a fost un duel mai... amical, și — îndeosebi — potrivit... vîrstei... În fotografie : Stankovici (stînga) și Matthews.

PE MARGINEA (!)...: LOCURILOR DIN CLASAMENT

CUVINTE ÎNCRUCIȘATE

Orizontal I) 1 („Toți pentru unul... !") — 2 („La un pas de fericire !") — 1 „B" („Vine ploaia de la Cluj"). II) 3 („Să uităm ce-a fost") — 4 („Străin în... casa lui") — 7 (Cît încape !). III) 16 și 1 („Agonie și extaz") — Vîrf spaniol — Orașul echipei Radnicki. IV) 1 (Onoare, București) — 15 „C" (-ernavoda !) V) Joacă la 6 (Flacăra roșie, București) — 5 (Fief, nu glumă !) — Industrie textilă. VI) Victoriile din deplasare — Tie — A stăvili un atac. VII) Om de gol la 5 (Dramă textilistă !) — În rocadă, la 10, cu Baumgartner — Înaintaș al ...Romei. VIII) Tangentă — De acord ! — Tempo lent. IX) Atacă la 12 — 2 armăsari — 12 (Revelație !). X) Onorifică — De la Pisa la Fiorentina și mai sus. XI) Capitală la Santos ! — 15—16 ... vestimentar — Zeița scandinavă a medicinei. XII) 2 (Focșani), 3 (Dej), s.a. — Consemnat. XIII) „Primus"-ul campionatului — Vreme a-fotbalistică — Pentru tabela de marcaj și cronometru. XIV) Auxiliare ale „cavalerilor" — Neregularități la firul ierbii.

Vertical I) Localizare pentru „11"-le din Sverdlovsk — 13 (Fericire !). II) Jucător la 15 (Tobogan !) — Nedrept. III) Nefinalizate (Bravo pentru cei cu „1" !) — Vîrf la 1 (Cu ochii la națională). IV) Cei de la 1, pentru concitadini — 12. B. („Albastră", mai mult sau mai puțin !). V) Primele la 2 și 5 („Două surori...") — Calitate de prim rang la... 1 — În mers ! VI) Petru Emil („On revient...!") — Dinsa — Complex tehnico-tactic punctat cu fier și fantezie — 8 (Tot cît încape !) VII) Nota scriitorului — Tibi Bone (Ave... Badea!) — Portar la 11 „B" (II) — Bir ! VIII) Alma..., orașul echipei Kairat — În garnitura de pe locul 1. IX) 15 (complex... „B") — Dan de la 8... X) ... și Ulise de la 15 — Comandant — Jumătate din Arad ! XI) Strigătul de bucurie al bacanților — 8 la „C" (-impina !) — 1, în trecut. XII) Cupă — 15 („Te-ai dus și tu... !") XIII) Înaintași pe Adriatica — Moreni, în retur ! — Republică Populară. XIV) „Cavalerul" „draw"-ului de la Bacău (11 iunie cr) — Partenerii (de tip „B") de la 6 și 11 („Mica... neînțelegere !")

Dicționar : ABI, EIR, EUO.

G. C.

	I	II	III	IV	V	VI	VII	VIII	IX	X	XI	XII	XIII	XIV
I	U	T	U	■	D	I	N	A	M	O	■	C	E	R
II	R	A	■	■	I	■	S	T	R	A	■	A	■	U
III	A	R	A	D	■	P	■	A	D	I	■	N	A	S
IV	S	A	■	■	■	E	T	■	I	D	E	A	L	■
V	■	L	■	■	■	■	A	■	■	A	U	■	I	T
VI	P	U	N	C	T	E	■	■	■	■	O	P	R	I
VII	E	N	E	■	A	S	■	■	■	A	■	R	O	M
VIII	T	G	■	D	A	■	■	■	■	G	I	O	■	I
IX	R	A	D	U	■	A	T	I	■	A	R	G	E	S
X	O	■	O	N	■	I	■	■	■	■	A	R	N	O
XI	L	■	M	A	■	■	■	■	■	A	■	E	I	R
XII	U	N	I	R	E	A	■	■	■	R	U	S	■	E
XIII	L	I	D	E	R	■	R	E	A	■	T	U	R	N
XIV	■	■	E	A	S	■	■	■	■	T	A	L	P	E

DEZLEGAREA CAREULUI DIN Nr. 160

Orizontal : 1) Navetă — Acari. 2) Acolo — Epolet. 3) Cute — Crap — Ti. 4) Ez — Vas — Sărut. 5) Lac — T — Miner. 6) Atacuri — E.D. — P. 7) Iro — O.N.T. — Ada. 8) T — Arabă — Oțel. 9) Rocadă — Pa — Sa. 10) Adula — El — Ser. 11) Pod — Militari. 12) Arad — Recolte.

* * * * * * * * *

FOTBAL

REVISTĂ SĂPTĂMÎNALĂ

Redacția și ad-tia : București, Bd. Mărăști 26, sectorul I, telefon 17.55.18

COLEGIUL DE REDACȚIE

Constantin Chiriță, Ștefan Covaci, Gh. Dumitrescu, Pavel Marcu, Aurel C. Neagu (redactor șef), Angelo Niculescu, Andrei Rădulescu, Dumitru Tomescu, Stelian Trandafirescu (redactor-șef adjunct), Radu Urziceanu (secretar general de redacție), Emerich Vogl, Ion Voica, Ion Voinescu.

Prezentarea grafică Liviu Bobocea

CUPA BALCANICĂ

ECHIPA ROMÂNIEI (TINERET) DE DOUĂ ORI ÎNVINGĂTOARE

În timp ce duminică la București finala Cupei României marca încheierea sezonului oficial fotbalistic intern, la Sibiu și Rîmnicu Vîlcea s-a dat startul în cea de-a doua ediție a **Cupei Balcanice, la care participă reprezentativele de tineret ale Albaniei, Bulgariei, Greciei, Turciei și României.** Încheiate cu scoruri strînse, partidele din prima zi n-au fost destul de concludente în ceea ce privește spectacolul sportiv. Mai ales cea de la Sibiu, unde reprezentativa noastră a avut în echipa Turciei un partener modest. Acordîndu-le desigur circumstanțele de rigoare (o ploaie care a căzut în rafale și terenul destul de greu), trebuie să spunem totuși că jucătorii noștri nu s-au impus decît în cîteva perioade, destul de scurte. Dominarea teritorială a tricolorilor n-a avut claritate în acțiunile de atac, ei n-au știut să se adapteze condițiilor de joc, iar atunci cînd a fost cazul să rezolve anumite situații în apărare, fundașii dovedindu-se rigizi, indeciși și chiar nervoși **(N. Ionescu** și, mai ales, **Niculescu).**

Mulțumiți de rezultat, dar nu și de comportarea de ansamblu a echipei, am așteptat cu îngrijorare partida cu valoroasa formație a Bulgariei, disputată ieri. Fotbaliștii noștri, la capătul celor 90 de minute de joc, au reeditat scorul de duminică (2-1), realizînd un joc ceva mai bun, la care și-au adus contribuția **Domide, Florian Dumitrescu, Broșovschi, Beldeanu** și portarul **Oprea,** excelent în intervențiile sale. Meritul echipei noastre este acela că, deși marcată de oboseala unui joc în plus, nu s-a descumpănit atunci cînd a fost egalată. Trecînd peste o perioadă critică, ea a insistat pentru, a-și asigura victoria, care-i dă dreptul să spere în cîștigarea prețiosului trofeu.

Învinșii, cu o garnitură bine sudată, au lăsat o impresie frumoasă. Buni cunoscători ai procedeelor tehnice, jucătorii bulgari, conduși de subtilul **Mihailov,** excelent tactician, au realizat o suită de faze care au pus în dificultate apărarea noastră.

Nu ne permite spațiul să facem acum o analiză mai amplă asupra manierelor de joc ale celor două formații, analiză din care să extragem unele învățăminte. O vom face la finele competiției, cînd vom trece în revistă comportarea reprezentativei noastre de tineret.

Iată programul următoarelor jocuri :

● MIERCURI 25 IUNIE — **stadionul Metalul Sibiu :** Turcia — Bulgaria (ora 16,15) ; România — Albania (ora 18).

● VINERI 27 IUNIE — **stadionul Metalul Sibiu :** Grecia — Bulgaria (ora 17,30) ; ● **Stadionul 1 Mai, Rîmnicu Vîlcea :** Albania — Turcia (ora 17,30).

● DUMINICĂ 29 IUNIE — **stadionul Republicii, București :** România — Grecia (ora 17,15 — **partidă televizată) ;** Bulgaria — Albania (ora 19).

Stelian TRANDAFIRESCU

ETAPA I-A 22 IUNIE

Sibiu : ROMANIA — TURCIA 2—1 (1—0)
AU MARCAT 1—0 Beldeanu (min. 7), 1—1 Ferydun (min. 68), 2—1 Fl. Dumitrescu (min. 77).
Stadionul Metalul, timp ploios, teren alunecos, circa 3 500 spectatori.
ROMANIA : Oprea — Niculescu, Deselnicu, Popa, N. Ionescu — Dumitru (Broșovschi), Beldeanu — Petreanu (Florescu), Lupulescu, Domide, Fl. Dumitrescu.
TURCIA : Sabri — Etyl, Haluk, Vedat, Ayhan — Ismail, Fuat (Ferydun) — Mesut, Mehmet (Metin), Zeki, Ender.
ARBITRU : A. Koerja (Albania).

Rm. Vîlcea : GRECIA — ALBANIA 1—0 (0—0)
A MARCAT : 1—0 Criticopulos (min. 80).

ETAPA A II-A 24 IUNIE

Sibiu : ROMANIA — BULGARIA 2—1 (1—0).
AU MARCAT : Domide (min. 15) Bonev (min. 52) și Fl. Dumitrescu (min. 57).
Stadionul Metalul ; timp frumos ; teren bun ; spectatori circa 5 000.
ROMANIA : Oprea — Niculescu, Deselnicu, Popa, N. Ionescu — Broșovschi, Beldeanu (Vlad) — Schwartz (Petreanu), Lupulescu (Florescu), Domide, Fl. Dumitrescu.
BULGARIA : Filipov — Gherov, Radiev, Stancov, Aladgiv — Angheiov, Mihailov — Pancev (Kirilov) Pavlov (Bonev), Kretkov (Iordanov), Parvanev.
ARBITRU : S. Pregja (Albania).
Rm. Vîlcea : GRECIA — TURCIA 3—2 (0—1).

FAZA DIN MECIUL ROMANIA — TURCIA. Portarul turc, SABRI, a intervenit în zadar. Mingea, puternic șutată de Fl. DUMITRESCU (care nu se vede în fotografie), va scutura plasa porții. Foto : FRED NUSS — Sibiu

DOBRIN L-A ÎNCINTAT PE SPECTATORII TURCI

CORESPONDENȚĂ SPECIALĂ DIN ISTANBUL

● Prezent la jubileul lui Seref, internaționalul nostru a realizat o partidă excelentă ● Uwe Seeler : „Felicitările de la Ludwigshafen n-au fost false" ● Cluburile Beșiktaș și Fenerbahce îl solicită insistent pe jucătorul român

Stadionul „MITHAT-PAȘA" a trăit o seară de neuitat... Sărbătorirea lui *SEREF*, căpitanul echipei *Fenerbahce*, de 47 de ori internațional, căruia federația turcă și clubul său i-au rezervat un meci-jubileu. Partida, urmărită de peste 30.000 de spectatori s-a bucurat de prezența a doi oaspeți de seamă : internaționalii *Uwe Seeler (R.F. a Germaniei)* și *Dobrin (România)*. Spectatorii, care veniseră atrași, mai ales, de renumele experimentatului internațional vest-german, au sfîrșit prin a-l aclama pe tînărul fotbalist român care a încîntat pur și simplu tribunele prin evoluția sa de înaltă clasă. Pasele de mare precizie, driblingurile inventive, fentele subtile — o întreagă gamă a artei fotbalistice — au strălucit în persoana lui *Dobrin, „săgeata blondă"* cum l-au denumit, în titluri mari, ziarele apărute a doua zi.

Traian Ionescu a prezentat următoarea formație a lui FENERBAHCE : *Yavuz-Numan, Sukru-Ziya, Nunweiller III, Yilmaz-Ogun, Salim, Abdulah, Birol, Can.* Selecționata turcă, în care au evoluat și invitații serii, a avut următorii jucători în componență: *Ozcan-Ergun, Aydin-Yusuf, Talat, Kamuran-Nielsen* (un jucător suedez care va fi transferat la *Beșiktaș*), *DOBRIN, Uwe Seeler, Metin, Ersel.*

În repriza secundă, *Uwe Seeler* și *DOBRIN* au trecut în formația lui *Fenerbahce*. Rezultat final : 2—2. *Dobrin* a fost coautor la trei dintre aceste goluri. Ultimul, realizat de *Uwe Seeler* din penalti, s-a datorat unei acțiuni de rară frumusețe a tînărului internațional român. El a plecat cu mingea de la centrul terenului, a driblat patru adversari și, în momentul cînd se pregătea să șuteze, de la 10 metri, a fost placat de portarul *Ali*. Penalti și gol, prin execuția precisă a lui *Uwe Seeler*.

Clasa jucătorului român a fost subliniată de numeroase declarații din care redau cîteva :

SEREF : Sînt emoționat și fericit. Emoționat pentru clipele trăite în această seară cînd mă despart de Fenerbahce și de spectatori. Fericit pentru că doi jucători de înaltă clasă — Uwe Seeler și Dobrin — au răspuns invitației, onorîndu-mă cu prezența lor. Dobrin m-a încîntat: este unul dintre cei mai mari virtuoși pe care i-am văzut ! Îi doresc mult succes pe mai departe !"

UWE SEELER : „Mă reîntîlnesc cu Dobrin ; l-am mai văzut în meciul dintre reprezentativele R. F. a Germaniei și României cînd, alături de Herberger și Schön, am ținut să-l îmbrățișez pentru partida prestată. Îl regăsesc maturizat tactic și cu mult mai mare mobilitate, cu mai ridicată forță de pătrundere. Acum pot să spun că felicitările de la Ludwigshafen n-au fost false : Dobrin are o veritabilă clasă internațională, el dă culoare și savoare jocului".

TRAIAN IONESCU : „Am dorit mult ca Dobrin să reprezinte așa cum trebuie, la jubileul Seref, fotbalul românesc. În zilele dinaintea meciului a făcut antrenamente conștiincioase, a respectat întocmai programul de odihnă pe care i l-am făcut. Sînt mulțumit că a realizat un joc excelent".

★

Impresia deosebită lăsată de DOBRIN în meciul de sîmbătă a determinat cluburile din *Istanbul* să solicite transferarea lui ; președintele lui *Beșiktas*, deputatul *Tala Asal*, va veni peste cîteva zile la *București* în acest scop ; la rîndul său, președintele clubului *Fenerbahce, Faruk Ilgaz*, ar dori mult ca *Dobrin* să joace în viitorul sezon, alături de *Nunweiller III* și *Datcu*.

Orhan Vedat SEVINCLI
24 iunie

Trei dintre internaționalii europeni de renume, prezenți la jubileul lui Seref : DOBRIN, UWE SEELER, NUNWEILLER III.

DIN CULISELE FOTBALULUI INTERNAȚIONAL

EUSEBIO : FINAL DE SEZON SENZAȚIONAL ! Peste 70 000 de spectatori, prezenți duminica trecută pe **„Estadio Nacional"** din **Lisabona** l-au aclamat pe **Eusebio,** cel care a cîștigat efectiv, pentru **Benfica, „Cupa Portugaliei".** În finala cu **Academica Coimbra,** mozambicanul a făcut cea mai bună partidă a sa din întregul sezon. El a „făcut" golul lui **Simoes,** cu care **Benfica** a deschis scorul și l-a marcat — în urma unei acțiuni excepționale — pe cel al victoriei, în prelungiri (min. 108). Scor final **2—1.**

DANIELSSON A PLECAT DE LA AJAX. Atacantul suedez **Danielsson,** care l-a secundat pe **Cruyff** în excelenta evoluție a lui **Ajax Amsterdam** în trecutul sezon, s-a despărțit de echipa olandeză. El s-a reîntors acasă, la clubul **Helsingborg.**

„BALONUL DE AUR" PENTRU PRATI. Extremul stînga al lui **A. C. Milan — Pierino Prati** — a fost declarat, cu un mare avantaj de voturi, cîștigătorul **„Balonului de aur",** cel mai prețios trofeu acordat în Italia pentru întregul sezon. Prati urmează, pe lista cîștigătorilor, tot unui extrem stînga și... rival din reprezentativă, **Riva (Cagliari).**

ARBITRI NEUTRI LA TURNEUL FINAL DIN MEXIC. Față de aprinsele conflicte izbucnite la trecutul C. M. din **Anglia** în privința componenței corpului de arbitri și al modului de delegare, **F.I.F.A.** pare decisă să rețină în grupul de **„cavaleri ai fluierului"** pentru Mexic, în mare majoritate, reprezentanți ai țărilor care nu au echipe în turneul final. Deocamdată un prim pas s-a făcut : s-a comunicat federației mexicane — federație organizatoare — că nu poate delega decît trei arbitri în acest scop, față de șapte, cîți a avut Anglia în 1966.

LUIZ CARNIGLIA, NOUL ANTRENOR AL JUVENTUSULUI. În urma trecerii lui **Heriberto Herrera la Internazionale** (contractul paraguayanului a expirat), clubul torinez l-a angajat în funcția de director tehnic pe argentinianul **Luiz Carniglia.** Noul antrenor va sosi la jumătatea lunii iulie de la **Buenos Aires,** unde se află în prezent.

MARIO WIDMER

ZÜRICH — 24 iunie

PRONOSPORT

1.	Foresta Fălt. — Minerul G. Humorului	1
2.	Autobuzul Buc. — T.U.G. Buc.	1
3.	Ceahlăul P.N. — Chimia Gh. Gheorghiu-Dej.	1
4.	Petrolul Moin. — Textila Buh.	1
5.	Ancora Gl. — Gloria C.F.R.	1
6.	Progresul Br. — Oțelul Gl.	1
7.	Portul C-ța. — Electrica C-ța.	1
8.	Marina Mang. — Cimentul Medg.	1
9.	Tehnometal Buc. — S.N. Oltenița	1
10.	Metalul Buc. — Voința Buc.	1
11.	I.R.A. Cîmpina — Flacăra	x
12.	Caraiman Bușt. — Prahova Pl.	1
13.	Carpați Sinaia — Poiana Cimp.	2

BULETINUL COMPETIȚIILOR BALCANICE

În ședința delegaților federațiilor de fotbal din țările balcanice, care a avut loc la Sibiu, s-au luat cîteva interesante hotărîri :

CUPA BALCANICĂ PENTRU ECHIPELE DE TINERET. Ediția 1970 va fi organizată în Bulgaria, în prima jumătate a lunii iunie sau în septembrie.

CUPA BALCANICĂ PENTRU REPREZENTATIVELE A. Propunerea federației române privind reluarea Balcaniadei pentru echipele naționale A a fost acceptată în principiu de delegații tuturor federațiilor. Nu s-a stabilit însă perioada desfășurării, întrucît sînt dificultăți de calendar.

Iancu și-a primit pedeapsa

Judecînd cazul fotbalistului CONSTANTIN IANCU, judecătoria municipiului Brașov l-a condamnat pe acesta la 1 an și 6 luni închisoare, în baza art. 197 — alineatele 1, 20 — și 204 din Codul Penal. Hotărîrea este supusă recursului.

Redacția și administrația : bd. Mărăști nr. 26, București. Tiparul : I. P. Informația ; str. Brezoianu 23—25.